

**UPAYA PENINGKATAN HASIL BELAJAR PENDIDIKAN AGAMA ISLAM
MELALUI REMEDIAL PADA PESERTA DIDIK
KELAS VIII SMP NEGERI 1 TOLITOLI**



Tesis

**Diajukan untuk Memenuhi Salah Satu Syarat Memperoleh
Gelar Magister dalam Pendidikan Agama Islam (M.Pd.I) pada
Program Pascasarjana UIN Alauddin
Makassar**

Oleh

UNIVERSITAS ISLAM NEGERI

ALAUDDIN
M A K A S S A R

MAS'AT
NIM.80100209177

**PROGRAM PASCASARJANA
UIN ALAUDDIN MAKASSAR
2012**

PERSEMBAHAN

Untuk suami terkasih, dan dua buah hatiku tersayang, MOH. Arafah dan Sitti Muzdhalifah bersama keluarga tercinta. Dorongan, perhatian, dan pengorbanan kalian telah mengukir kesabaran ku dalam merangkai asah dan cita.

Berjihat dalam ilmu kan terlukis dengan tinta emas sang ulama dan dihisab dengan darah para syuhada. Maka jadilah kita sebagai pewaris dan pelanjut cita-cita para Nabi. Bukan karena dinar dan dirham, melainkan kerana ketulusikhlasan akan perjumpaan dengan sang khalik Allah Rabbul Izzati.

Amien!

Makassar, 19 April 2012

Dariku,

M a s' a t

UNIVERSITAS ISLAM NEGERI
ALAUDDIN
M A K A S S A R

PERNYATAAN KEASLIAN TESIS

Dengan penuh kesadaran, penulis yang bertanda tangan di bawah ini menyatakan bahwa tesis ini benar adalah hasil karya penulis sendiri. Jika dikemudian hari terbukti bahwa ia merupakan duplikat, tiruan, plagiat, atau dibuat oleh orang lain, sebagian atau seluruhnya, maka tesis dan gelar yang diperoleh karenanya batal demi hukum.

Makassar , 20 April 2012

Penulis,

M A S'AT
NIM 80100209177



UNIVERSITAS ISLAM NEGERI
ALAUDDIN
M A K A S S A R

PENGESAHAN TESIS

Tesis yang berjudul "Upaya Peningkatan Hasil Belajar Pendidikan Agama Islam (PAI) Melalui Remedial Pada Peserta Didik Kelas VIII SMP Negeri 1 Tolitoli" yang disusun oleh Mas'at, N I: 80100209177, telah diujikan dan dipertahankan dalam Sidang Ujian *Munaqasyah* yang diselenggarakan pada hari Ahad, 19 Februari 2012M bertepatan dengan 28 Rabi'ul Awal 1433H, dinyatakan telah dapat diterima sebagai salah satu syarat untuk memperoleh gelar Magister dalam bidang pendidikan Islam pada Program Pascasarjana UIN Alauddin Makassar.

PROMOTOR:

1. Prof. DR. H. Ahmad M. Sewang, M.A. (.....)
2. DR. Salehuddin, M.Ag (.....)

PENGUJI:

1. Prof. Dr. H. Nasir A. Baki, M.A. (.....)
2. Prof. Dr. H. Abd. Karim Hafid, M.A. (.....)

Ketua Program Studi
Dirasah Islamiyah,

Makassar, 19 Februari 2012
Diketahui oleh:
Direktur Program Pascasarjana
UIN Alauddin Makassar,

Dr. Mulyono Damopolii, M.Ag.
NIP. 19641110199203 1 005

Prof. Dr. H. Moh. Nasir Mahmud, M.A.
NIP. 19540816198303 1 004

PERSETUJUAN PROMOTOR

Promotor penulisan proposal tesis Saudara Mas,at NIM 80100209177, Mahasiswa Konsentrasi Pendidikan Agama Islam Program Pascasarjana (PPs) UIN Alauddin Makassar, setelah dengan seksama meneliti dan mengoreksi tesis yang bersangkutan dengan judul : Upaya Peningkatan Hasil Belajar Pendidikan Agama Islam Melalui Remedial pada Peserta didik Kelas 2 SMP Negeri 1 Tolitoli”, memandang bahwa tesis tersebut telah memenuhi syarat-syarat ilmiah dan dapat disetujui untuk menempuh seminar tutup.

Demikian persetujuan ini diberikan untuk proses selanjutnya.

PROMOTOR:

Prof. Dr. H. Ahmad M. Sewang, M.A (.....)

Dr. Syahrudin, M.Pd. (.....)

PENGUJI:

1. Prof. Dr. H. Nasir A. Baki, M.A. (.....)

2. Prof. Dr. H. Abd. Karim Hafid, M.A. (.....)



Makassar, 20 April 2012

Ketua Program Studi
Dirasah Islamiyah,

Disetujui oleh
Direktur Program Pascasarjana
UIN Alauddin Makassar,

Dr. Muljono Damopolii, M. Ag
NIP:19641110 199203 1 005

Prof. Dr. H. Moh. Natsir Muhammad, M.A.
NIP:19540816 198303 1 004

PEDOMAN TRANSLITERASI ARAB-LATIN

A. Konsonan

Huruf Arab	Nama	Huruf Latin	Nama
	alif	tidak	tidak dilambangkan
	ba	b	be
	ta	t	te
	ṣā	s\	es (dengan titik di atas)
	jim	j	je
	ḥā	h}	ha (dengan titik di bawah)
	kha	kh	ka dan ha
	dal	d	de
	ẓā	z\	zet (dengan titik di atas)
	ra	r	er
	zai	z	zet
	sin	s	es
	syin	sy	es dan ye
	ṣād	s}	es (dengan titik di bawah)
	ḍād	d}	de (dengan titik di bawah)
	ṭā	t}	te (dengan titik di bawah)
	ẓā	z}	zet (dengan titik di bawah)
	‘ain	‘	apostrof terbalik
	gain	g	ge
	fa	f	ef

	qaf	q	qi
	kaf	k	ka
	lam	l	el
	mim	m	em
	nun	n	en
	wau	w	we
ﺀ	ha	h	ha
	hamzah	'	apostrof
	ya	y	ye

Hamzah (ﺀ) yang terletak di awal kata mengikuti vokalnya tanpa diberi tanda apa pun. Jika ia terletak di tengah atau di akhir, maka ditulis dengan tanda (').

B. Vokal

Vokal bahasa Arab, seperti vokal bahasa Indonesia, terdiri atas vokal tunggal atau monoftong dan vokal rangkap atau diftong. Vokal tunggal bahasa Arab yang lambangnya berupa tanda atau harakat, transliterasinya sebagai berikut:

Tanda	Nama	Huruf Latin	Nama
َ	<i>fathah</i>	a	a
ِ	<i>kasrah</i>	i	i
ُ	<i>damamah</i>	u	u

Vokal rangkap bahasa Arab yang lambangnya berupa gabungan antara harakat dan huruf, transliterasinya berupa gabungan huruf, yaitu:

Tanda	Nama	Huruf Latin	Nama
	fathah dan ya	ai	a dan i
	fathah dan wau	au	a dan u

هَوْ : *hau*

C. Maddah

Maddah atau vokal panjang yang lambangnya berupa harkat dan huruf, transliterasinya berupa huruf dan tanda, yaitu:

Harkat dan Huruf	Nama	Huruf dan Tanda	Nama
... ...	<i>fathah</i> dan <i>alif</i> atau <i>ya</i>	a>	a dan garis di atas
	<i>kasrah</i> dan <i>ya</i>	i>	i dan garis di atas
	<i>dammah</i> dan <i>wau</i>	u>	u dan garis di atas

Contoh:

: *mata*

: *rama*>

قَيْل : *qita*

يَمُو : *yamutu*

D. Ta marbutah

Transliterasi untuk *ta marbutah* ada dua, yaitu: *ta marbutah* yang hidup atau mendapat harkat *fathah*, *kasrah*, dan *dammah*, transliterasinya adalah [t]. Sedangkan *ta marbutah* yang mati atau mendapat harkat sukun, transliterasinya adalah [h].

Kalau pada kata yang berakhir dengan *ta marbutah* diikuti oleh kata yang menggunakan kata sandang *al-* serta bacaan kedua kata itu terpisah, maka *ta marbutah* itu ditransliterasikan dengan *ha (h)*.

Contoh:

: *raudh al-afāh*

المَدِيْنَة : *al-madīnah al-faḍlāh*

: *al-hākmah*

E. Syaddah (Tasydid)

Syaddah atau *tasydid* yang dalam sistem tulisan Arab dilambangkan dengan sebuah tanda *tasydid* (ّ), dalam transliterasi ini dilambangkan dengan perulangan huruf (konsonan ganda) yang diberi tanda *syaddah*.

Contoh:

: *rabbana*

نَجَّيْنَا : *najjainā*

: *al-haqq*

: *al-hājj*

: *nu‘ima*

: *‘aduwwun*

Jika huruf ber-*tasydid* di akhir sebuah kata dan didahului oleh huruf *kasrah* (ِ), maka ia ditransliterasi seperti huruf *maddah* (*i*).

Contoh:

: ‘Ali (bukan ‘Aliyy atau ‘Aly)

: ‘Arabi (bukan ‘Arabiyy atau ‘Araby)

F. Kata Sandang

Kata sandang dalam sistem tulisan Arab dilambangkan dengan huruf (*alif lam ma‘arifah*). Dalam pedoman transliterasi ini, kata sandang ditransliterasi seperti biasa, *al-*, baik ketika ia diikuti oleh huruf syamsiah maupun huruf qamariah. Kata sandang tidak mengikuti bunyi huruf langsung yang mengikutinya. Kata sandang ditulis terpisah dari kata yang mengikutinya dan dihubungkan dengan garis mendatar (-).

Contohnya:

: *al-syamsu* (bukan *asy-syamsu*)

: *al-zalزالah* (*az-zalزالah*)

: *al-falsafah*

: *al-bilāḥu*

G. Hamzah

Aturan transliterasi huruf hamzah menjadi apostrof (') hanya berlaku bagi hamzah yang terletak di tengah dan akhir kata. Namun, bila hamzah terletak di awal kata, ia tidak dilambangkan, karena dalam tulisan Arab ia

berupa alif.

Contohnya:

: *ta'murūta*

: *al-nau'*

: *syai'un*

: *umirtu*

F. Singkatan

Swt : subhana wata'ala

Saw : sallallahu 'alaihiwa sallam

r.a : radiyallahu 'anhu

Q.S : Al-Qur'an Surat

H ; Hijtiyah

M : Masehi

SMP : Sekolah Menengah Pertama

MGMP: Musyawarah Guru Mata Pelajaran

KKM : Kriteria Ketuntasan Minimal

KTSP : Kurikulum Tingkat Sdatuan Pendidikan

Cet. = Cetakan

t.t = tanpa tempat

t.p = tanpa penerbit

t.th. = tanpa tahun

h. = halaman

KATA PENGANTAR

بِسْمِ اللَّهِ الرَّحْمَنِ الرَّحِيمِ

الحمد لله رب العالمين والصلاة والسلام على رسول الله وعلى آله واصحابه اجمعين.

Puji syukur kita panjatkan kehadirat Allah swt, karena atas berkat taufik dan Hidayah-Nya jualah sehingga penulis dapat menyelesaikan penelitian dan penulisan tesis ini yang berjudul “*Upaya Peningkatan Hasil Belajar Pendidikan Agama Islam Melalui Pendidikan Remedial pada Peserta Didik Kelas 2 SMP Negeri 1 Tolitoli.*” sebagai suatu prasyarat bagi seorang mahasiswa untuk diajukan dalam rangka penyelesaian pendidikan Program Pascasarjana (S2) UIN Alaudin Makassar. Shalawat dan salam semoga senantiasa tercurah kepada Rasulullah Muhammad saw sebagai uswatun hasanah bagi umatnya dan menjadi rahmat bagi seruh sekalian alam.

Penulis menyadari sepenuhnya, bahwa tulisan ini tentu masih jauh kesempurnaan, oleh karena itu kritik, saran dan pendapat dari khalayak pembaca sangat diharapkan bagi penyempurnaannya. Kami juga menyadari bahwa tulisan ini dapat diselesaikan atas dorongan serta berkat bantuan dari berbagai pihak. Oleh karena itu, pantaslah kiranya penulis menyampaikan penghargaan serta ungkapan tulus terima kasih kepada pihak-pihak dimaksud, sebagai berikut:

1. Rektor UIN Alauddin Makassar, Prof. Dr. H. A. Qadir Gassing, HT.,MS.
Direktur Program Pascasarjana, Prof. Dr. H. Moh. Natsir Mahmud, M.A dengan seluruh jajarannya yang memberikan kesempatan kepada penulis dengan segala

kebijakan dan kemudahan untuk menyelesaikan pendidikan pada program pascasarjana (S2) pada bidang kependidikan agama Islam.

2. Ketua program studi dirasah Islamiyah, Dr. Muljono Damopoli, M.Ag, yang memimpin seluruh program studi dirasah islamiyah pada pascasarjana UIN Alauddin Makassar.
3. Promotor I, dan promotor II, Prof. Dr. H. Ahmad M. Sewang, M.A. dan Dr. Salehuddin, M.Ag. yang telah banyak menuangkan perhatian, waktu dan ilmunya kepada penulis berupa bimbingan langsung, gagasan-gagasan yang sangat berharga bagi penulis dalam menyelesaikan tesis ini.
4. Segenap Guru Besar, para Dosen, dan Seluruh jajaran Tenaga Kependidikan pada Pascasarjana UIN Alauddin Makassar yang begitu telah banyak memberikan bantuan dan dedikasinya selama penulis menjalani proses perkuliahan pada Pascasarjana UIN Alauddin Makassar.
5. Kepala SMP Negeri 1 Tolitoli beserta staf termasuk para responden maupun informan beserta seluruh tenaga pendidik dan kependidikan yang telah banyak memfasilitasi penulis dalam penelitian tesis ini.
6. Yang tiada terlupakan peran dan dorongannya sebagai sumber inspirasi, suami serta kedua anakku tercinta. Demikian pula kedua orang tua penulis, saudara-saudara, yang semuanya telah memberikan motivasi dan dengan tulus ikhlas kepada penulis dalam penyelesaian pendidikan pada program Pascasarjana (S2) UIN Alauddin Makassar.

7. Kepada teman-teman dan handaitolan seangkatan maupun para senior, serta semua pihak yang tak dapat penulis sebutkan satu persatu.

Alhamdulillah wa syukurillah, serta mohon maaf atas segala khilaf dan salah. Semoga Allah meridhai dan membimbing Hamba-Nya ke jalan yang benar. Amin ya Rabbal alamin.

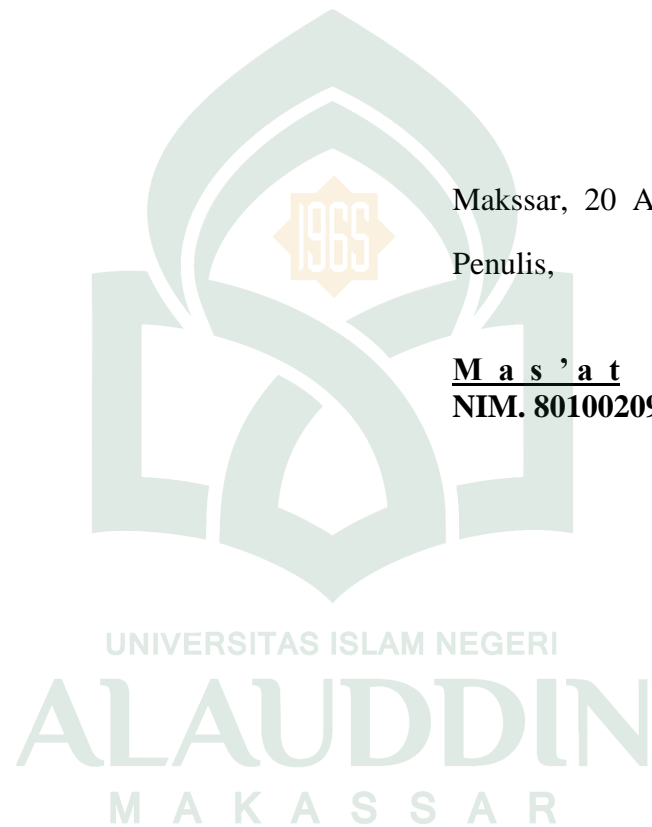

DAFTAR ISI

HALAMAN JUDUL.....	i
PERSETUJUAN PROMOTOR	ii
PERNYATAAN KEASLIAN TEIS	iii
KATA PENGANTAR.....	iv
DAFTAR ISI.....	vii
DAFTAR TABEL	ix
DAFTAR TRANSLITERASI DAN SINGKATAN	x
ABSTRAK.....	xv
BAB I PENDAHULUAN	
A. Latar Belakang.....	1
B. Rumusan Masalah.....	15
C. Definisi Operasional dan Ruang Lingkup Pembahasan.....	15
D. Kajian Pustaka	19
E. Tujuan dan Kegunaan Penelitian	21
F. Garis Besar Isi Tesis.....	22
BAB II LANDASAN TEORITIS	
A. Hakikat Pendidikan Islam	24
B. Pendidikan Remedial	47
1. Sejarah Munculnya Pendidikan Remedial.....	47
2. Hakikat Pembelajaran Remedial	48
3. Prinsip Pembelajaran Remedial.....	50
4. Bentuk Kegiatan Remedial	52
5. Pelaksanaan Pembelajaran Remedial.....	56
C. Peran Guru Pendidikan Remedial	61
D. Kerangka Pikir	69

BAB III METODOLOGI PENELITIAN

A. Jenis dan Lokasi Penelitian.....	70
B. Pendekatan Penelitian.....	73
C. Pendekatan Sosiologis.....	74
D. Sumber Data.....	74
E. Instrumen Penelitian	76
F. Metode Pengumpulan Data	76
G. Teknik Pengolahan dan Analisis Data	79
H. Keabsahan data	82

BAB IV HASIL DAN PEMBAHASAN PENELITIAN

A. Gambaran Umum SMP Negeri 1 Tolitoli.....	83
B. Hakikat pelaksanaan pendidikan remedial Pendidikan Agama Islam (PAI) di kelas 2 SMP Negeri 1 Tolitoli.....	84
C. Strategi penerapan pendidikan remedial dalam meningkatkan hasil belajar Pendidikan Agama Islam (PAI) pada peserta didik kelas 2 SMP Negeri 1 Tolitoli.....	92
D. Faktor-Faktor Penghambat Pelaksanaan Pembelajaran Remedial Pendidikan Agama Islam (PAI) kelas VIII SMP Negeri 1 Tolitoli..	99

BAB V PENUTUP

A. Kesimpulan	111
B. Implikasi Penelitian	112

DAFTAR PUSTAKA..... 124

LAMPIRAN-LAMPIRAN

RIWAYAT HIDUP

DAFTARTABEL

1. Tabel 1 : Keadaan ruang/sarana dan prasarana SMP Negeri 1 Tolitoli Tahun Ajaran 2010/2011
2. Tabel 2: Keadaan Siswa Menurut Umur/Agama
3. Tabel 3: Siswa Menurut Tingkat, Jenis Kelamin Dan Kelompok Umur
4. Tabel 4: Siswa Menurut Tingkat Dan Agama
5. Tabel 5: Daftar Keadaan Tenaga Pendidik, Tenaga Kependidikan Tahun 2011/2012
6. Tabel 6: Hasil belajar dan remedial Bidang Studi Pendidikan Agama Islam (PAI) Kelas VIII A
7. Tabel 7: Hasil belajar dan remedial Bidang Studi Pendidikan Agama Islam (PAI) Kelas VIII B
8. Tabel 8: Hasil Belajar dan Remedial Bidang Studi Pendidikan Agama Islam (PAI)Kelas VIII C
9. Tabel 9: Hasil Belajar dan Remedial Bidang Studi Pendidikan Agama Islam (PAI) Kelas VIII D
10. Tabel 10: Hasil Belajar dan Remedial Bidang Studi Pendidikan Agama Islam (PAI) Kelas VIII E
11. Tabel 11: Hasil Belajar dan Remedial Bidang Studi Pendidikan Agama Islam (PAI) Kelas VIII F

ABSTRAK

NAMA : M A S ' A T
NIM : 80100209177
KONSENTRASI : Pendidikan Agama Islam
JUDUL TESIS : Upaya Peningkatan Hasil Belajar Pendidikan Agama Islam Melalui Remedial Pada Peserta Didik Kelas 2 SMP Negeri 1 Tolitoli

Tesis ini membahas tentang Upaya Peningkatan Hasil Belajar Pendidikan Agama Islam Melalui Pendidikan Remedial pada Peserta Didik Kelas 2 SMP Negeri 1 Tolitoli. Penelitian ini bertujuan untuk mengetahui dan mendeskripsikan hakikat Pendidikan Agama Islam di Sekolah, maupun strategi penerapan pendidikan remedial dalam meningkatkan hasil belajar Pendidikan Agama Islam (PAI). Permasalahan pokok penelitian ini diuraikan dalam sub masalah sebagai berikut: 1) Bagaimana hakikat pelaksanaan pendidikan remedial Pendidikan Agama Islam (PAI) di kelas 2 SMP Negeri 1 Tolitoli, 2) Bagaimana strategi penerapan pendidikan remedial dalam meningkatkan hasil belajar Pendidikan Agama Islam (PAI) pada peserta didik kelas 2 SMP Negeri 1 Tolitoli, 3) Faktor-faktor penghambat apa saja dalam pelaksanaan pembelajaran remedial Pendidikan Agama Islam (PAI) di Kelas 2 SMP Negeri 1 Tolitoli dan apa saja solusinya.

Jenis penelitian ini adalah penelitian kualitatif yang bersifat deskriptif dengan menggunakan metode pendekatan pedagogis, psikologis dan sosiologis. Data penelitian dikumpulkan melalui riset lapangan atau observasi, teknik dokumentasi, serta wawancara mendalam terhadap sejumlah informan penelitian, seperti guru PAI, Kepala Sekolah dan Siswa.

Proses pengolahan data melalui tiga tahap, yaitu reduksi data, penyajian data (data display), dan verifikasi/penarikan kesimpulan. Selanjutnya data-data tersebut dimaknai atau dideskripsikan secara kualitatif dalam bentuk kata-kata sesuai dengan jenis penelitian ini, yaitu deskriptif kualitatif. Dalam rangka uji validitas data, penulis mencocokkan serta membandingkan data dari berbagai sumber, baik data dalam bentuk tuturan lisan (hasil wawancara) maupun data melalui pengamatan langsung atau observasi dan dokumentasi (data tertulis).

Berdasarkan data dan analisis hasil penelitian telah dapat dideskripsikan sejumlah fakta serta fenomena yang berkaitan dengan masalah serta tujuan penelitian. Pelaksanaan Pendidikan Agama Islam telah dijalankan berdasarkan kurikulum PAI melalui Kurikulum Tingkat Satuan Pendidikan (KTSP) dengan mengacu pada penilaian berdasarkan Kriteria Ketuntasan Minimal (KKM-PAI). Hasil penelitian menunjukkan bahwa meskipun pelaksanaan remedial PAI di Kelas 2 SMPN 1 Tolitoli telah relatif baik namun hasil belajar PAI siswa dapat dikatakan belum optimal.

Upaya peningkatan hasil belajar PAI telah diterapkan melalui pembelajaran remedial antara lain melalui metode pemberian tugas secara individu maupun kelompok, dan diperkuat dengan pola bimbingan khusus dari guru serta dorongan motivasi belajar, terutama bagi siswa yang betul-betul mengalami kesulitan belajar.

Di samping terdapat sejumlah factor pendukung pelaksanaan pendidikan remedial, seperti kemampuan guru, sarana dan prasarana yang cukup memadai, serta lingkungan sekolah yang relatif kondusif, namun terdapat pula sejumlah factor penghambat, seperti kurangnya dana, kemampuan metodologis guru, maupun

motivasi dan kesulitan-kesulitan belajar yang dialami oleh siswa itu sendiri, berikut dukungan keluarga, orang tua/wali murid yang masih harus dioptimalkan.

Hasil wawancara terhadap upaya-upaya peningkatan hasil belajar siswa telah dilakukan berbagai cara, misalnya melalui workshop peningkatan kompetensi guru, pengaktifan Musyawarah Guru Mata Pelajaran (MGMP), maupun pengiriman guru ke berbagai kesempatan pelatihan, baik di tingkat kabupaten maupun tingkat provinsi, bahkan ke tingkat nasional. Di samping itu penyiapan sarana maupun prasarana serta media pembelajaran senantiasa terus ditingkatkan. Komunikasi dan koordinasi dan kerjasama antar sekolah dengan pihak pengurus komite sekolah juga tetap digalakkan.

Adapun implikasi dari penelitian ini diharapkan dapat semakin meningkatkan pelaksanaan pembelajaran remedial di sekolah dalam rangka mengatasi serta membantu siswa untuk meningkatkan hasil belajar maupun mengatasi kesulitan-kesulitan belajar yang dialaminya. Hasil penelitian ini dapat pula menjadi masukan bagi semua pemangku kepentingan pendidikan untuk lebih memacu kinerja dan mendorong tanggung jawab bersama terutama bagi pemenuhan hak-hak siswa yang tergolong lambat peningkatan prestasi belajarnya agar dapat lebih mengetahui serta dapat memperbaiki hasil belajar, dan yang paling utama dapat mengatasi berbagai kekurangan serta kesulitan-kesulitan belajar yang dialami.



BAB I

PENDAHULUAN

A. Latar Belakang Masalah

Pendidikan merupakan suatu keharusan bagi setiap manusia, sebab melalui proses pendidikan manusia dapat menjadi manusia yang sebenarnya, yakni manusia yang memiliki kualitas dan integritas kepribadian yang utuh.

Dalam Undang-Undang RI Nomor 20 Tahun 2003. Tentang Sistem Pendidikan Nasional dikatakan bahwa:

Pendidikan adalah usaha sadar dan terencana untuk mewujudkan suasana belajar dan proses pembelajaran agar peserta didik secara aktif mengembangkan potensi dirinya untuk memiliki kekuatan spiritual keagamaan, pengendalian diri, kepribadian, kecerdasan, akhlak mulia, serta keterampilan yang diperlukan dirinya, masyarakat, bangsa dan negara.¹

Keharusan akan pendidikan bagi manusia merupakan refleksi dari karakteristik manusia sebagai *homo educandum*. Ini berarti bahwa manusia dalam setiap dinamikanya membutuhkan pendidikan. Dikatakan demikian karena Ilmu pendidikan pada dasarnya mempelajari proses pembentukan kepribadian manusia melalui kegiatan belajar yang dirancang secara sadar dan sistematis dalam interaksi antara pendidik dengan pembelajar. Kepribadian adalah kondisi dinamis antara pola pikir, pola sikap, dan pola tindak individu. Pembentukan kepribadian dapat mencakup proses transfer dan transformasi pengetahuan, sikap, dan perilaku mengenai aspek logika, etika, dan estetika yang masing-masing mencakup ranah kognitif, afektif, dan psikomotorik secara terpadu.

¹Undang-Undang RI Nomor 20 Tahun 2003, *Tentang Sistem Pendidikan Nasional Pasal 1*(Cet. II; Jakarta: Sinar Grafika, 2009), h. 7.

Dalam hal ini pendidikan seyogyanya tidak mereduksi proses pembelajarannya hanya semata-mata untuk kepentingan salah satu segi kemampuan saja, melainkan harus mampu menyeimbangkan kebutuhan moral dan intelektual.

Khusus mengenai pendidikan keagamaan diselenggarakan oleh Pemerintah dan/atau kelompok masyarakat dari pemeluk agama, sesuai dengan peraturan perundang-undangan dan dapat diselenggarakan pada jalur pendidikan formal, nonformal, dan informal. Pendidikan keagamaan berfungsi mempersiapkan peserta didik menjadi anggota masyarakat yang memahami dan mengamalkan nilai-nilai ajaran agamanya dan/atau menjadi ahli ilmu agama.

Secara formal tanggung jawab itu dibebankan kepada tiga lingkungan yaitu, lingkungan rumah tangga, sekolah dan masyarakat, yang menurut Ki Hajar dalam Amir Dalem Dewantara disebut “Tri Pusat Pendidikan”.² Ketiga lembaga ini beserta seluruh objek yang terkait satu sama lain harus saling menunjang untuk mewujudkan tujuan pendidikan, yakni pembentukan budi pekerti yang luhur yang merupakan inti dari pada pendidikan Islam.³

Agama Islam yang membawa nilai-nilai dan norma-norma kewahyuan bagi kepentingan hidup manusia di atas bumi, baru aktual dan fungsional bila diinternalisasikan ke dalam pribadi melalui proses kependidikan yang konsisten, terarah kepada tujuan. Oleh karena itu, proses pendidikan Islam memerlukan konsep-konsep pendidikan yang pada gilirannya dapat dikembangkan menjadi teori-teori yang teruji dalam praktisasi di lapangan operasional. Bangunan teoretis

²Amir Dalen Indrakusuma, *Pengantar Ilmu Pendidikan* (Surabaya: Usaha Nasional, t.th.), h. 108.

³M. Athiyah al-Abrasyi, *Dasar-dasar Pendidikan*. terj oleh A. Bustani A. Gani, *et. al: Dari al-Tarbiyyah al-Islamiyah* (Cet. VIII; Jakarta: Bulan Bintang, 1993), h. 11.

kependidikan Islam akan dapat berdiri tegak di atas pondasi pandangan dasar yang telah digariskan oleh Tuhan dalam kitab suci al-Qur'an al-Karim.

Endang Syaifuddin Anshori, memberikan pengertian bahwa pendidikan Islam adalah proses bimbingan (pimpinan, tuntunan, usulan) oleh obyek didik terhadap perkembangan jiwa (pikiran, perasaan, kemauan, intuisi dan lain-lain) dan raga obyek didik dengan bahan-bahan materi tertentu dan dengan alat perlengkapan yang ada ke arah terciptanya pribadi tertentu serta evaluasi sesuai dengan ajaran Islam. bimbingan jasmani-rohani, berdasarkan hukum-hukum agama Islam menuju kepada terbentuknya kepribadian utama menurut ukuran-ukuran Islam.

Untuk lebih memahami tentang arti, maksud, makna pendidikan Islam ini, maka perlu dianalisis kedua istilah tersebut (pendidikan dan Islam). 1). Pendidikan. Istilah pendidikan berasal dari kata didik dengan memberi awalan "pen" dan akhiran "an" sehingga mengandung arti perbuatan, hal, cara dan sebagainya.⁴ Istilah ini pada mulanya berasal dari bahasa Yunani *paedagogie* yang berarti bimbingan yang diberikan kepada anak.⁵

Dipahami dari pengertian dasar di atas, bahwa pada dasarnya pendidikan agama Islam, selanjutnya disingkat (PAI) adalah suatu proses pembentukan individu berdasarkan ajaran-ajaran Islam yang diwahyukan Allah kepada Muhammad. Melalui proses pendidikan seperti itu individu dibentuk agar dapat mencapai derajat yang tinggi supaya ia mampu menunaikan fungsinya sebagai khalifah di muka bumi, dan berhasil mewujudkan kebahagiaan di dunia dan di akhirat.

⁴WJS. Poerwadarminta, *op. cit.*, h. 250.

⁵Ramayulis, *Ilmu Pendidikan Islam* (Cet. I; Jakarta : Kalam Mulia, 1994), h. 1.

Al-Qur'an mengintroduksikan dirinya sebagai pemberi petunjuk kepada jalan yang lurus.⁶ Petunjuk-petunjuknya memberi kesejahteraan dan kebahagiaan bagi manusia, baik secara pribadi maupun kelompok. Oleh karena itu, ditemukan petunjuk-petunjuk bagi manusia dalam bentuk tersebut.⁷ Al-Qur'an berbicara tentang rasio dan kesadaran (*Conscience*) manusia. Selanjutnya, Al-Qur'an juga menunjukkan kepada manusia jalan terbaik guna merealisasikan dirinya, dalam mengembangkan dirinya dan mengantarkan dirinya ke jenjang-jenjang kesempurnaan *insani* sehingga dengan demikian bisa merealisasikan kebahagiaan bagi dirinya baik di dunia maupun di akhirat.⁸

Selain itu, Al-Qur'an juga sangat mendorong manusia untuk belajar dan menuntut ilmu. Bukti terkuat mengenai hal ini ialah ayat Al-Qur'an yang pertama kali diturunkan memberi dorongan kepada manusia untuk membaca dan belajar, sebagaimana dijelaskan dalam Q.S. al-Alaq: 1 -5.

أَقْرَأْ بِاسْمِ رَبِّكَ الَّذِي خَلَقَ ۝ خَلَقَ الْإِنْسَانَ مِنْ عَلَقٍ ۝ اقْرَأْ وَرَبُّكَ الْأَكْرَمُ ۝ الَّذِي عَلَّمَ بِالْقَلَمِ ۝ عَلَّمَ الْإِنْسَانَ مَا لَمْ يَعْلَمْ

Terjemahnya:

Bacalah dengan (menyebut) nama Tuhanmu yang Menciptakan, Dia Telah menciptakan manusia dari segumpal darah. Bacalah, dan Tuhanmulah yang Maha pemurah, Yang mengajar (manusia) dengan perantara kalam, Dia mengajar kepada manusia apa yang tidak diketahuinya.

⁶Lihat, Q.S. *al-Baqarah* /2: 38, 37, 185, *Ali-Imran* (3): 73,138, *al-Taubah* /9: 33.

⁷M. Quraysh Shihab, *Membumikan al-Qur'an* (Cet. I; Bandung: Mizan, 1992), h. 172.

⁸M. Usman Najati, *Al-Qur'an dan Ilmu Jiwa (al-Qur'an wa Ilmu an-Nafs)*, terj. Ahmad Rafii Usmani (Cet.I; Bandung: Pustaka, 1985), h. 1. Lihat Q.S. *Al-Jatsiyah*/45: 20.

⁹Departemen Agama RI, *Al-Quran dan Terjemahnya* (Semarang: CV. Toha Putra, 1995), h. 1079.

Ayat ini juga menekankan bahwa perantaraan kalamullah, Allah swt. mengajarkan manusia membaca dan mengajarnya apa-apa yang belum diketahuinya.

Bahkan Islam lebih jauh menjelaskan, bahwa Al-Qur'an adalah kalam Allah yang berisi segala hal mengenai petunjuk yang membawa hidup manusia bahagia baik di dunia maupun di akhirat. Karena kandungan yang ada di dalamnya meliputi segala sesuatu yang berhubungan dengan kehidupan manusia.¹⁰

Salah satu aspek dari kekomprehensipan Al-Qur'an adalah tentang pendidikan, atau aspek *edukatif* dalam Al-Qur'an. Sebagaimana fakta menyatakan bahwa nama-nama yang telah dikenal yang diberikan pada pesan wahyu, lebih dari sembilan puluh nama kitab dan Al-Qur'an.¹¹ Misalnya ada dua nama yang populer yang berkaitan dengan masalah pendidikan dan pengajaran, yaitu Al-Kitab dan Al-Qur'an itu sendiri. Secara literal linguistik, Al-Kitab berasal dari kata *kataba* yang berarti menulis dalam arti seluas-luasnya, yaitu mencatat, merekam, mendokumentasikan, mendeskripsikan, menguraikan, dan sebagainya. Sementara Al-Qur'an berasal dari kata *Qir'ah* yang berarti membaca dalam arti mengobservasi, mengklasifikasikan, membandingkan, mengukur, menganalisis, menyimpulkan dan sebagainya.¹²

Berbagai pengertian yang dimungkinkan tercakup dari kedua kata tersebut terlihat dengan jelas berkaitan langsung dengan masalah pendidikan, karena dengan membaca dan menulis memungkinkan seseorang mendapatkan ilmu pengetahuan,

¹⁰Tidaklah Kami luputkan dalam kitab itu segala sesuatu. Q.S. Al-An'am/6: 38. QS. al-Nahl/16: 89.

¹¹Jalalud din al-Suyuti, *al-Itqan fi Ulum al-Qur'an* (Cet. III; Mesir: Musthafa al-Babi al-Halabi, 1951), h. 12.

¹²Abdurrahman Saleh Abdullah, *Educational Theory: A Quranic Outlook*, Alih bahasa oleh M. Arifin, *Teori-Teori Pendidikan Berdasarkan al-Qur'an* (Cet. II; Jakarta: Rineka Cipta, 1990), h. 19.

pengalaman, dan sebagainya. Demikian pula menulis dan membaca merupakan alat dalam *transfer of knowledge* (pengalihan atau pemindahan pengetahuan) yang sangat efektif.

Selanjutnya, jika dilihat surah pertama yang terdapat dalam susunan Al-Qur'an yaitu Surah *Al-Fatihah*, maka pada ayat tersebut Allah memperkenalkan diri-Nya sebagai *Rabb al-'alamin*, yaitu pemelihara, pembina, penuntun, pembimbing, pengembang,¹³ terhadap sekalian alam.

Kata *Rabb* tersebut selanjutnya berhubungan dengan rumpun kata *tarbiyyah* yang berarti pendidikan. Dari analisis secara sederhana tersebut terlihat dengan jelas bahwa Al-Qur'an sebagai sumber utama ajaran Islam sangat menaruh perhatian yang sangat besar terhadap masalah pendidikan. Bahkan Abdurrahman Shalih dalam Abdulmuin Salim 'Abdullah mengatakan bahwa Al-Qur'an adalah kitab pendidikan. Oleh karena itu, seseorang tidak mungkin dapat berbicara tentang pendidikan nilai-nilai Islam tanpa mengambil Al-Qur'an sebagai satu-satunya rujukan.¹⁴ Karena Al-Qur'an merupakan sumber utama ajaran Islam, dan rujukan terhadap pendidikan Islam, maka prinsip-prinsip Al-Qur'an harus menjadi jiwa dan pembimbing pendidikan Islam.

Islam sebagai agama yang universal mengandung suatu misi utama untuk mewujudkan *rahmahtan lil alamin*, dan untuk mewujudkan misi tersebut, pendidikan nilai-nilai Islam berada pada barisan terdepan, karena pendidikanlah yang secara langsung berhadapan atau bersentuhan dengan umat manusia. Ketentuan ini dapat dilihat dari alasan mengapa ayat yang pertama kali diturunkan.

¹³Abdul Muin Salim, *Jalan Lurus Menuju Hati Sejahtera (Tafsir al-Fatihah)* (Cet. I; Jakarta: Yayasan Kalimah, 1999), h. 37-39.

¹⁴*Ibid.*, h. 20.

Berkenaan dengan implementasi pendidikan termasuk pendidikan agama Islam (PAI) di sekolah, menuntut pula perubahan kurikulum yang menjamin hasil dari suatu pendidikan yang bermutu. Mutu pendidikan yang tinggi diperlukan untuk menciptakan kehidupan yang cerdas, damai, terbuka, demokratis dan mampu bersaing sehingga dapat meningkatkan kesejahteraan semua warga negara.

Implikasi dari perubahan dan perkembangan berbagai aspek kehidupan tersebut, salah satunya adalah bagaimana meningkatkan kualitas proses pembelajaran yang berlangsung lebih efektif dan bermakna sesuai dengan tujuan pembelajaran pada setiap mata pelajaran yang telah dirumuskan dari kurikulum sehingga peserta didik dapat mengaktualisasikan potensi dirinya baik menyangkut aspek kognitif, afektif, maupun psikomotorik.

Dalam rangka pencapaian tujuan pendidikan nasional, pemerintah menitikberatkan pada peningkatan mutu pendidikan, perluasan kesempatan belajar dan upaya pemerataan pendidikan di Indonesia dengan cara meningkatkan kemampuan dan keterampilan tenaga pendidikan, peningkatan cara belajar peserta didik aktif, pembinaan dan pengembangan kurikulum, pengadaan sarana dan prasarana pendidikan serta pencanangan wajib belajar.

Pendidikan pada dasarnya berlangsung dalam bentuk belajar dan mengajar yang melibatkan dua pihak yaitu guru dan peserta didik dengan tujuan yang sama yaitu agar peserta didik dapat menguasai bahan-bahan belajar sesuai dengan tujuan-tujuan yang telah ditetapkan sehingga dirinya dapat mencapai prestasi atau hasil belajar yang diharapkan. Namun dalam keseluruhan proses pendidikan di sekolah, kegiatan belajar merupakan kegiatan yang paling pokok. Hal ini berarti bahwa berhasil tidaknya pencapaian tujuan pendidikan banyak tergantung kepada

bagaimana proses belajar yang dialami oleh peserta didik sebagai peserta didik, dan hal inilah yang menjadi tanggung jawab guru sebagai pendidik.¹⁵

Dalam tugasnya sebagai pendidik, guru memikul berbagai tugas dalam membina dan mengembangkan potensi peserta didik secara optimal agar menjadi manusia yang cerdas, terampil, dan untuk mendapatkan prestasi belajar yang tinggi sebagaimana yang diharapkan, sesuai dengan bakat, kemampuan dan minat yang dimilikinya. Karena guru mempunyai peranan dan kedudukan kunci dalam keseluruhan proses pendidikan di sekolah.

Akan tetapi kenyataan menunjukkan bahwa di samping peserta didik yang berhasil secara gemilang, masih terdapat juga peserta didik yang memperoleh prestasi atau hasil belajar yang kurang memuaskan. Bahkan ada di antaranya yang tidak naik kelas atau tidak lulus evaluasi belajar tahap akhir karena tidak menguasai bahan pelajaran dengan baik. Ini menunjukkan bahwa ada banyak peserta didik yang mengalami kesulitan belajar¹⁶ dalam artian sulit memahami pelajaran

Keberhasilan peserta didik itu tidak semuanya disebabkan oleh kebodohan atau kelemahan intelegensi, melainkan dapat juga disebabkan karena ketidakmampuan menunjukkan kemampuan dan bakat yang dimiliki, yang bersumber dari adanya hambatan-hambatan atau masalah-masalah tertentu yang

¹⁵Slameto, *Belajar dan Faktor-faktor Yang Mempengaruhinya* (Jakarta: Rineka Cipta, 1995), h. 33.

¹⁶Istilah “*kesulitan*” oleh WS. Wingkel menggunakan istilah masalah, yang menyatakan bahwa masalah adalah suatu yang menghambat, merintangi dan mempersulit kita dalam mencapai sesuatu. Bentuk konkrit dari hambatan atau rintangan itu dapat bermacam-macam yang ditimbulkan oleh situasi hidup. Sementara Ambo Enre Abdullah berpendapat bahwa kesulitan adalah merupakan suatu kondisi yang memperlihatkan hambatan-hambatan dalam suatu kegiatan untuk mencapai suatu tujuan, sehingga diperlukan suatu usaha yang lebih giat untuk mengatasi hambatan-hambatan itu. WS. Wingkel, *Psikologi Pengajaran* (Jakarta: Gramedia Widiasarana, 1996), h. 11. Bandingkan dengan Ambo Enre Abdullah, *Prinsip-Prinsip Layanan Bimbingan Belajar* (Ujungpandang: FIP-IKIP, 1985), h. 2.

dihadapi sehingga menimbulkan adanya kesulitan belajar yang berakibat pada tidak tercapainya hasil belajar sebagaimana yang diharapkan.

Oleh karena itu, tugas guru tidak hanya terbatas pada mengalihkan berbagai pengetahuan, sikap dan keterampilan kepada peserta didiknya, tetapi ia juga harus mampu mengenal dan menangani masalah-masalah peserta didik yang menjadi faktor penyebab kesulitan belajar mereka.¹⁷

Pengembangan mutu sumber daya manusia adalah upaya peningkatan mutu pendidikan di semua lembaga pendidikan. Melalui lembaga pendidikan tersebut dapat dihasilkan manusia pembangunan yang tangguh dan terpercaya. Karena itu, segala daya dan upaya yang terarah kepada pembinaan manusia pembangunan seutuhnya juga menjadi sasaran pendidikan di Indonesia. Untuk mencapai itu diperlukan upaya pengkajian semua unsur yang akan menjadi tantangan pendidikan dalam pengembangan sistem pendidikan dan pengajaran yang serasi dan terarah serta relevan dengan segala kebutuhan.¹⁸

Pengembangan sumber daya manusia tidak hanya berkisar pada peserta didik yang berpotensi dan normal, namun juga mencakup bagi peserta didik yang lamban dan berprestasi rendah dalam belajar. Semua peserta didik memiliki kedudukan dan hak yang sama untuk menjadi manusia yang dicita-citakan masyarakat, bangsa dan negara. Peserta didik lamban belajar dan berprestasi rendah masih mempunyai

¹⁷Erman Amti dan Marjohan, *Bimbingan dan Konseling*, (Jakarta: Departemen Pendidikan dan Kebudayaan Direktorat Jenderal Pendidikan Tinggi Proyek Pembinaan Tenaga Kependidikan, 1991), h. 1.

¹⁸Cece Wijaya, *Pendidikan Remedial Sarana Pengembangan Mutu Sumber Daya Manusia* (Cet. V; Bandung: Remaja Rosdakarya, 2010), h. 2.

harapan besar untuk bisa disembuhkan seoptimal mungkin melalui latihan-latihan khusus yang cocok dengan tingkat perkembangannya.¹⁹

Para ahli pendidikan selalu mengamati, memperhatikan kondisi para peserta didik baik yang berprestasi maupun yang kurang berprestasi, oleh karena itu, mereka melahirkan berbagai metode-metode, model-model dalam belajar mengajar agar peserta didik dapat memahami dengan baik apa yang di ajarkan, salah satu metodenya adalah metode remedial yang dikhususnya bagi peserta didik yang mengalami kesulitan belajar.

Untuk mengaktualisasikan dan memfungsikan potensi dan fungsi pendidikan keagamaan tersebut di atas diperlukan ikhtiar kependidikan yang sistematis, berencana berdasarkan pendekatan dan wawasan yang interdisipliner melalui lembaga persekolahan. Sekolah merupakan salah satu institusi atau lembaga pendidikan formal yang menyelenggarakan sistem pendidikan di mana di dalamnya diselenggarakan kegiatan pembelajaran sebagai kegiatan inti.

Dalam prakteknya, kegiatan pembelajaran termasuk pembelajaran mandiri selalu dijumpai adanya peserta didik yang mengalami kesulitan dalam mencapai standar kompetensi (SK), kompetensi dasar (KD), dan penguasaan materi pembelajaran (mapel) yang telah ditentukan. Secara garis besar kesulitan dimaksud dapat berupa kurangnya pengetahuan prasyarat, kesulitan memahami materi pembelajaran, maupun kesulitan dalam mengerjakan tugas-tugas latihan dan menyelesaikan soal-soal ulangan. Secara khusus, kesulitan yang dijumpai peserta didik dapat berupa tidak dikuasainya kompetensi dasar mata pelajaran tertentu,

¹⁹*Ibid.*

misalnya operasi bilangan dalam matematika; atau membaca dan menulis dalam pelajaran bahasa.

Agar peserta didik dapat memecahkan kesulitan tersebut perlu adanya bantuan. Bantuan dimaksud berupa pemberian pembelajaran remedial atau perbaikan. Untuk keperluan pemberian pembelajaran remedial perlu dipilih strategi dan langkah-langkah yang tepat setelah terlebih dahulu diadakan diagnosis terhadap kesulitan belajar yang dialami peserta didik.

Sehubungan dengan hal-hal tersebut, satuan pendidikan perlu menyusun rencana sistematis pemberian pembelajaran remedial untuk membantu mengatasi kesulitan belajar peserta didik antara lain melalui konsep pendidikan remedial.

Pendidikan atau pembelajaran remedial merupakan layanan pendidikan yang diberikan kepada peserta didik untuk memperbaiki prestasi belajarnya sehingga mencapai kriteria ketuntasan yang ditetapkan. Untuk memahami konsep penyelenggaraan model pembelajaran remedial, terlebih dahulu perlu diperhatikan bahwa Kurikulum Tingkat Satuan Pendidikan (KTSP) yang diberlakukan berdasarkan Permendiknas 22, 23, 24 Tahun 2006 dan Permendiknas No. 6 Tahun 2007 menerapkan sistem pembelajaran berbasis kompetensi, sistem belajar tuntas, dan sistem pembelajaran yang memperhatikan perbedaan individual peserta didik. Sistem dimaksud ditandai dengan dirumuskannya secara jelas standar kompetensi (SK) dan kompetensi dasar (KD) yang harus dikuasai peserta didik. Penguasaan SK dan KD setiap peserta didik diukur menggunakan sistem penilaian acuan kriteria. Jika seorang peserta didik mencapai standar tertentu maka peserta didik dinyatakan telah mencapai ketuntasan.

Upaya-upaya dalam rangka perbaikan dan pengembangan kurikulum berbasis kompetensi meliputi: kewenangan pengembangan, pendekatan pembelajaran, penataan isi/konten, serta model sosialisasi, lebih disesuaikan dengan perkembangan situasi dan kondisi serta era yang terjadi saat ini. Pendekatan pembelajaran diarahkan pada upaya mengembangkan kemampuan peserta didik dalam mengelola perolehan belajar (kompetensi) yang paling sesuai dengan kondisi masing-masing. Dengan demikian *proses pembelajaran lebih mengacu kepada bagaimana peserta didik belajar dan bukan lagi pada apa yang dipelajari.*

Sesuai dengan cita-cita dari tujuan pendidikan nasional, guru perlu memiliki beberapa prinsip mengajar yang mengacu pada peningkatan kemampuan internal peserta didik di dalam merancang strategi dan melaksanakan pembelajaran. Peningkatan potensi internal itu misalnya dengan menerapkan jenis-jenis strategi pembelajaran yang memungkinkan peserta didik mampu mencapai kompetensi secara penuh, utuh dan kontekstual.

Berbicara tentang rendahnya daya serap atau prestasi belajar, atau belum terwujudnya keterampilan proses dan pembelajaran yang menekankan pada peran aktif peserta didik, inti persoalannya adalah pada masalah "ketuntasan belajar" yakni pencapaian taraf penguasaan minimal yang ditetapkan bagi setiap kompetensi secara perorangan. Masalah ketuntasan belajar merupakan masalah yang penting, sebab menyangkut masa depan peserta didik, terutama mereka yang mengalami kesulitan belajar.

Pendekatan pembelajaran tuntas adalah salah satu usaha dalam pendidikan yang bertujuan untuk memotivasi peserta didik mencapai penguasaan (*mastery level*) terhadap kompetensi tertentu. Dengan menempatkan pembelajaran tuntas

(*mastery learning*) sebagai salah satu prinsip utama dalam mendukung pelaksanaan kurikulum berbasis kompetensi, berarti pembelajaran tuntas merupakan sesuatu yang harus dipahami dan dilaksanakan dengan sebaik-baiknya oleh seluruh warga sekolah. Untuk itu perlu adanya panduan yang memberikan arah serta petunjuk bagi guru dan warga sekolah tentang bagaimana pembelajaran tuntas seharusnya dilaksanakan.

Pembelajaran tuntas (*mastery learning*) dalam proses pembelajaran berbasis kompetensi dimaksudkan adalah pendekatan dalam pembelajaran yang memper-syaratkan peserta didik menguasai secara tuntas seluruh standar kompetensi maupun kompetensi dasar mata pelajaran tertentu. Dalam model yang paling sederhana, dikemukakan bahwa jika setiap peserta didik diberikan waktu sesuai dengan yang diperlukan untuk mencapai suatu tingkat penguasaan, dan jika dia menghabiskan waktu yang diperlukan, maka besar kemungkinan peserta didik akan mencapai tingkat penguasaan kompetensi. Tetapi jika peserta didik tidak diberi cukup waktu atau dia tidak dapat menggunakan waktu yang diperlukan secara penuh, maka tingkat penguasaan kompetensi peserta didik tersebut belum optimal.²⁰

Pembelajaran remedial merupakan aplikasi dari pendekatan pembelajaran tuntas, yang merupakan pemberian perlakuan khusus terhadap peserta didik yang mengalami hambatan dalam kegiatan belajarnya. Hambatan yang terjadi dapat berupa kurangnya pengetahuan dan keterampilan prasyarat atau lambat dalam mencapai kompetensi. Dengan diberikannya pembelajaran remedial bagi peserta didik yang belum mencapai tingkat ketuntasan belajar, maka peserta didik ini memerlukan waktu lebih lama daripada mereka yang telah mencapai tingkat penguasaan. Mereka

²⁰Departemen Pendidikan Nasional, Direktorat Jenderal Manajemen Pendidikan Dasar dan Menengah, Direktorat Pembinaan Sekolah Menengah Atas, tahun 2008, Sistem Penilaian KTSP, Panduan Penyelenggaraan Pembelajaran Remedial, h. 2.

juga perlu menempuh penilaian kembali setelah mendapatkan program pembelajaran remedial.

Pembelajaran remedial merupakan layanan pendidikan yang diberikan kepada peserta didik untuk memperbaiki prestasi belajarnya sehingga mencapai kriteria ketuntasan yang ditetapkan.²¹

Untuk memahami konsep penyelenggaraan model pembelajaran remedial, terlebih dahulu perlu diperhatikan bahwa Kurikulum Tingkat Satuan Pendidikan (KTSP) yang diberlakukan berdasarkan Permendiknas 22, 23, 24 Tahun 2006 dan Permendiknas No. 6 Tahun 2007 menerapkan sistem pembelajaran berbasis kompetensi, sistem belajar tuntas, dan sistem pembelajaran yang memperhatikan perbedaan individual peserta didik. Sistem dimaksud ditandai dengan dirumuskannya secara jelas standar kompetensi (SK) dan kompetensi dasar (KD) yang harus dikuasai peserta didik. Penguasaan SK dan KD setiap peserta didik diukur menggunakan sistem penilaian acuan kriteria. Jika seorang peserta didik mencapai standar tertentu maka peserta didik dinyatakan telah mencapai ketuntasan.

Berkaitan dengan sejumlah uraian di atas, maka penulis merasa tertarik untuk menelaah tentang bagaimana langkah-langkah serta implementasi pembelajaran di sekolah, khususnya yang berkaitan dengan pembelajaran penerapan pembelajaran remedial pada pendidikan agama Islam (PAI), berikut perannya dalam peningkatan hasil belajar anak.

Oleh karena itu, penulis terdorong untuk melakukan penelitian dengan fokus tentang “Upaya Peningkatan Hasil Belajar Pendidikan Agama Islam Melalui Pendidikan Remedial pada Peserta Didik Kelas 2 SMP Negeri 1 Tolitoli.”

²¹*Ibid.*, h. 2-3.

B. Rumusan Masalah

Berdasarkan dari latar belakang tersebut, masalah pokok penelitian ini adalah bagaimana “Upaya Peningkatan Hasil Belajar Pendidikan Agama Islam Melalui Pendidikan Remedial pada Peserta Didik Kelas 2 SMP Negeri 1 Tolitoli,” Masalah pokok tersebut dirumuskan dalam sub-sub masalah sebagai berikut:

1. Bagaimana gambaran Umum SMP Negeri 1 Tolitoli?
2. Bagaimana hakikat pelaksanaan pendidikan remedial Pendidikan Agama Islam (PAI) di kelas 2 SMP Negeri 1 Tolitoli?
3. Bagaimana strategi penerapan pendidikan remedial dalam meningkatkan hasil belajar Pendidikan Agama Islam (PAI) pada peserta didik kelas 2 SMP Negeri 1 Tolitoli?
4. Bagaimana faktor pendukung dan penghambat dalam pelaksanaan pembelajaran remedial Pendidikan Agama Islam (PAI) di kelas 2 SMP Negeri 1 Tolitoli.

C. Definisi Operasional dan Ruang Lingkup Pembahasan

1. Definisi Operasional Variabel

Tesis ini berjudul “Upaya Peningkatan Hasil Belajar Pendidikan Agama Islam Melalui Pendidikan Remedial pada Peserta Didik Kelas 2 SMP Negeri 1 Tolitoli.” Oleh karena itu, agar tidak terjadi kesalahpahaman atau timbulnya penafsiran yang keliru dalam memahami maksud serta variabel dari judul tesis ini, maka perlu untuk dijelaskan batasan pengertian istilah yang dianggap penting sebagai berikut.

a. Pendidikan Agama Islam

Pendidikan Agama Islam. Ada dua aspek yang perlu untuk dilihat dari istilah Pendidikan Agama Islam, yaitu:

Pertama Pendidikan. pendidikan awal katanya berasal dari kata didik, yang kemudian berawalan “pen” dan akhiran “an “ maka ia mengandung arti perbuatan, hal, cara dan sebagainya.²² Sebenarnya Istilah tersebut mulanya berasal dari bahasa Yunani *paedagogie* yang berarti bimbingan yang diberikan kepada anak.²³ Pendidikan merupakan istilah populer yang dipakai dalam semua pembelajaran dan latihan. Dalam bahasa Arab, istilah pendidikan sering diterjemahkan dengan kata *tarbiyah*,²⁴ yang berarti pendidikan. Sedangkan menurut istilah pendidikan diartikan sebagai usaha sadar untuk menyiapkan peserta didik melalui kegiatan bimbingan pengajaran atau latihan bagi peranannya di masa yang akan datang.

Oleh karena itu, pada hakekatnya pendidikan adalah proses bimbingan, pembelajaran atau pelatihan terhadap anak, generasi muda dan manusia agar

²² WJS. Poerwadarminta, *op. cit.*, h. 250.

²³Lihat Ramayulis, *Ilmu Pendidikan Islam* (Cet. I; Jakarta: Kala Mulia, 1994), h. 1.

²⁵Pembakuan term *tarbiyah* untuk merujuk pada arti pendidikan dalam perspektif pendidikan belum disepakati para pakar pendidikan Islam. Abd al-Rahman al-Nahlawi misalnya, lebih cenderung menggunakan kata *tarbiyah* untuk kata pendidikan. Lebih lanjut ia menguraikan bahwa kata al-Tarbiyah berakar dari tiga kata; Pertama, *raba-yarbu* yang berarti bertambah dan bertumbuh. Kedua, *rabiah-yarba* yang berarti menjadi besar, karena pendidikan mengandung misi untuk membesarkan jiwa dan memperluas wawasan seseorang, Ketiga, *rabba-yarubbu* yang berarti memperbaiki, menguasai urusan, menuntun dan menjaga. Lihat Ahmad Tafsir, *Ilmu Pendidikan Dalam Perspektif Islam* (Cet. II; Bandung: Remaja Rosda Karya, 1994), h. 29. Abd al-Fattah Jalal menggunakan term *al-Ta'lim*. Menurutnya, istilah *al-Ta'lim* lebih universal dibanding dengan *al-Tarbiyah* dengan alasan bahwa *al-Ta'lim* berhubungan dengan pemberian bekal pengetahuan. Pengetahuan ini dalam Islam dinilai sesuatu yang memiliki kedudukan yang tinggi. Lihat Abd al-Fattah al-Jalal, *Min al-Ushul al-Tarbiyah fi al-Islam* (Kairo; al-Markas: al-Duali li al-Talim, 1988), h. 17.

nantinya bisa berkehidupan dalam melaksanakan peranan serta tugas-tugas hidupnya dengan sebaik-baiknya.²⁴

Kedua, Islam. Islam secara etimologi mempunyai banyak pengertian antara lain: 1). berasal dari kata kerja *aslama* mengandung pengertian menyerahkan diri, menyelamatkan diri, patuh dan tunduk. 2) berasal dari kata *salima*, yang pengertian dasarnya adalah selamat, sejahtera, sentosa, bersih dan bebas dari cacat dan celah. 3) berasal dari kata dasar *salam*, yang berarti damai, aman dan tentram.²⁵

Sedangkan menurut arti terminologi, Islam adalah agama Allah yang diperintahkannya untuk mengajarkannya tentang pokok-pokok serta peraturan-peraturannya kepada nabi saw. dan menugaskannya untuk menyampaikan agama tersebut pada seluruh manusia, mengajak mereka untuk memeluknya.²⁶

Secara sederhana pendidikan Islam dapat diartikan bahwa proses pembimbingan, pembelajaran, atau pelatihan terhadap manusia agar nantinya menjadi orang Islam yang berkehidupan serta mampu melaksanakan peranan dan tugas-tugas hidup sebagai Muslim.

b. Pendidikan Remedial

Dalam *Kamus Bahasa Indonesia* kata remedial dimaksudkan untuk memperbaiki atau mengulang.²⁷ Bila dihubungkan dalam konsep pendidikan maka yang dimaksud adalah memperbaiki atau mengulangi pelajaran yang telah diajarkan

²⁵Yusuf Amir Paisal, *Reorientasi Pendidikan Islam* (Cet. I; Jakarta: Gema Insani, 1995), h. 16.

²⁶Tim Dosen Fak.Tar. IAIN Sunan Ampel, *Dasar-dasar Kependidikan Islam* (Cet. I; Surabaya: Karya Aditama, 1996), h. 6.

²⁷Tim Penyusun Kamus Pusat Bahasa, *Kamus Bahasa Indonesia* (Jakarta: Pusat Bahasa, 2008), h. 1049.

karena sebahagian peserta didik tidak memahami, oleh karena itu perlu untuk diterangkan ulang agar peserta didik memahami dalam kegiatan pembelajaran termasuk pembelajaran mandiri selalu dijumpai adanya peserta didik yang mengalami kesulitan dalam mencapai standar kompetensi, kompetensi dasar dan penguasaan materi pembelajaran yang telah ditentukan. Secara garis besar kesulitan dimaksud dapat berupa kurangnya pengetahuan prasyarat, kesulitan memahami materi pembelajaran, maupun kesulitan dalam mengerjakan tugas-tugas latihan dan menyelesaikan soal-soal ulangan. Secara khusus, kesulitan yang dijumpai peserta didik dapat berupa tidak dikuasainya kompetensi dasar mata pelajaran tertentu, misalnya operasi bilangan dalam matematika; atau membaca dan menulis dalam pelajaran bahasa. Agar peserta didik dapat memecahkan kesulitan tersebut perlu adanya bantuan. Bantuan dimaksud berupa pemberian pembelajaran remedial atau perbaikan. Untuk keperluan pemberian pembelajaran remedial perlu dipilih strategi dan langkah-langkah yang tepat setelah terlebih dahulu diadakan diagnosis terhadap kesulitan belajar yang dialami peserta didiknya.

Oleh karena itu, judul tesis tentang *Upaya Peningkatan Hasil Belajar Pendidikan Agama Islam Melalui Pendidikan Remedial pada Peserta Didik Kelas 2 SMP Negeri 1 Tolitoli*. Yang inti pembahasannya mengenai bagaimana mengatasi peserta didik yang kesulitan memahami bidang studi khususnya bidang studi Pendidikan Agama Islam.

2. Ruang Lingkup Pembahasan

Guna menghindari meluasnya pembahasan dalam penelitian ini, maka peneliti merasa perlu membatasi ruang lingkup penelitian dimaksud, yakni:

- a. Hakikat pelaksanaan pendidikan remedial Pendidikan Agama Islam (PAI) di kelas 2 SMP Negeri 1 Tolitoli
- b. Strategi penerapan pendidikan remedial dalam meningkatkan hasil belajar Pendidikan Agama Islam (PAI) pada peserta didik kelas 2 SMP Negeri 1 Tolitoli
- c. Faktor-faktor pendukung dan penghambat pelaksanaan pembelajaran remedial Pendidikan Agama Islam (PAI) dan solusinya di kelas 2 SMP Negeri 1 Tolitoli.

D. Kajian Pustaka

Karya tulis ilmiah secara khusus yang membahas tentang metode remedial dalam pengamatan penulis yang sangat terbatas melihat bahwa masih sangat sedikit yang menaruh perhatian terhadap metode remedial dalam dunia akademik bahwa sebagian boleh jadi belum memahami tentang metode remedial.

Seorang pakar pendidikan penulis dapatkan bukunya dan hanya itu yang menulis tentang metode remedial secara khusus yaitu Cece Wijaya yang menulis dengan judul bukunya "*Pendidikan Remedial Sarana Pengembangan Mutu Sumber Daya Manusia*". Beliau sebelum sampai pada pembahasan tentang pendidikan remedial terlebih dahulu meninjau tentang karakteristik sekolah yang layak dalam pendidikan remedial ini berarti bahwa Cece melihat ada sekolah yang tidak layak diterapkan pendidikan remedial; kemudian tantangan, krisis, dan kesenjangan belajar ini mulai secara spesifik pembahasannya yang sebelumnya dilihat secara umum; dimensi teoritis tentang pendidikan remedial beliau melihatnya dari segi landasan teoritis tujuannya bahwa untuk menekankan tentang pentingnya pendidikan remedial dan ciri-ciri peserta didik lamban belajar, ini menunjukkan bahwa

pendidikan remedial cocok dan layak diterapkan bagi anak didik yang lambat memahami pelajaran.

Sejauh yang penulis ketahui hanya Cece Wijaya yang menulis secara khusus tentang pendidikan remedial namun tidak dipungkiri bahwa pendidikan remedial sebenarnya dikhususkan bagi anak yang lambat memahami pelajaran, maka berdasar dari itu maka sebenarnya yang memiliki karya yang sama tentang metode yang dipakai untuk mengatasi peserta didik yang lamban belajar.

Mulyono Abdurrahman menulis buku secara khusus tentang *Pendidikan Bagi Anak Berkesulitan Belajar*. Secara substantif ini sebenarnya hampir sama maksudnya dengan pendidikan remedial yang juga intinya untuk mengatasi anak didik yang berkesulitan belajar. Karya ini tidak menjelaskan tentang pendidikan remedial.

Slameto juga menulis buku yang berjudul "*Belajar dan Faktor-faktor yang Mempengaruhinya*", tulisan ini pun dikhususkan juga bagi peserta didik yang sering mengalami kesulitan belajar, namun tidak didapatkan keterangan secara spesifik tentang pendidikan remedial.

Sistem Penilaian KTSP, Panduan Penyelenggaraan Pembelajaran Tuntas (*mastery Learning*), Departemen Pendidikan Nasional, Direktorat Jenderal Manajemen Pendidikan Dasar dan Menengah, Direktorat Pembinaan Sekolah Menengah Atas, tahun 2008. Buku ini mengurai secara panjang lebar tentang hakikat dan prinsip-prinsip pembelajaran tuntas yang meliputi pembelajaran remedial dan pengayaan.

Oleh karena itu, letak perbedaan tesis penulis karena membahas tentang pendidikan remedial yang dikaitkan dengan Pendidikan Agama Islam pada peserta

didik kelas 2 SMP Negeri 1 Tolitoli. Dan penulis beranggapan bahwa di sinilah letak perbedaan dengan karya-karya sebelumnya apalagi disadari masih kurang yang memberi perhatian tentang pendidikan remedial.

E. Tujuan dan Kegunaan Penelitian

Setiap gerakan dan tindakan selalu diawali dengan tujuan, sebab tujuan itu menjadi pedoman dalam melakukan tindakan dan gerakan. Dalam sebuah penelitian, kedudukan tujuan sangatlah penting karena tujuan tersebutlah yang mengarahkan atau menjadi panduan dalam melaksanakan penelitian.

Berdasarkan rumusan masalahnya maka penelitian ini memiliki tujuan, yaitu:

1. Tujuan Penelitian

Tujuan penelitian ini adalah sebagai berikut:

- a. Untuk mengetahui pelaksanaan pembelajaran remedial pada Pendidikan Agama Islam (PAI) di kelas 2 SMP Negeri 1 Tolitoli.
- b. Untuk mengetahui bagaimana strategi peningkatan hasil belajar Pendidikan Agama Islam (PAI) melalui remedial pada peserta didik kelas 2 SMP Negeri 1 Tolitoli.
- c. Untuk mengetahui faktor pendukung, mengatasi dan solusi faktor penghambat dalam pelaksanaan pembelajaran remedial Pendidikan Agama Islam (PAI) di kelas 2 SMP Negeri 1 Tolitoli.

2. Kegunaan Penelitian

Adapun kegunaan yang ingin dicapai dari penelitian yang dilaksanakan ini adalah:

- a. Kegunaan Teoretis: Dapat menambah wawasan pengetahuan mengenai besarnya pengaruh metode segmentasi, terutama terhadap prestasi hasil belajar Bidang Studi Pendidikan Agama Islam
- b. Kegunaan praktis: Diharapkan hasil penelitian ini dapat dijadikan bahan pertimbangan pendidik atau guru dalam memberikan bimbingan terhadap peserta didiknya. Serta menjadi pertimbangan bagi para pendidik bahwa begitu banyaknya metode namun itu tidak berarti bahwa semua metode tersebut dapat diterapkan pada semua dan situasi ketika mengajar.

F. Garis Besar Isi

Secara garis besar uraian isi tesis dengan judul “Upaya Peningkatan Hasil Belajar Pendidikan Agama Islam (PAI) Melalui Pendidikan Remedial pada Peserta Didik Kelas 2 SMP Negeri 1 Tolitoli,” ini terdiri atas lima bab.

Pada bab *pertama*, yaitu pendahuluan, di dalamnya memuat gambaran latar belakang pemikiran tentang timbulnya judul, masalah serta tujuan penelitian. Selain itu, juga berisi tentang definisi operasional dan ruang lingkup pembahasan, kajian pustaka, kerangka pikir, kegunaan penelitian, serta garis-garis besar isi tesis.

Pada bab *kedua*, yaitu landasan teoretis yang melingkupi pengertian Pendidikan Agama Islam, dasar Pendidikan Agama Islam, tujuan Pendidikan Agama Islam, serta Pendidikan Agama Islam melalui pendidikan remedial. Teori serta konsep pendidikan/pembelajaran remedial memuat hakikat pembelajaran, sejarah munculnya pendidikan remedial, prinsip pembelajaran remedial, pelaksanaan pembelajaran remedial, serta peranan guru pendidikan remedial.

Bab *ketiga*, adalah metodologi penelitian. Dalam bab ini, dikemukakan hal-hal yang berkaitan dengan metode penelitian yang digunakan, pendekatan maupun jenis penelitiannya, yaitu penelitian kualitatif. Sumber data utama adalah dokumentasi guru tentang nilai hasil belajar siswa. Teknik dan instrumen penelitian dalam rangka pengambilan data yang digunakan adalah observasi atau pengamatan langsung oleh peneliti, dokumentasi, maupun wawancara mendalam kepada informan. Pada bab ini pula disajikan metode pengolahan dan analisis, lokasi, populasi dan sampel penelitian.

Pada bab *keempat*, memuat hasil dan pembahasan penelitian. Pada bab ini dikemukakan tentang gambaran umum lokasi penelitian, yaitu SMP Negeri 1 Tolitoli, berikut struktur organisasi, keadaan guru, sarana dan prasarana, serta pembahasan hasil penelitian. Data yang telah dijangkau melalui instrumen penelitian kemudian disajikan serta dilakukan pembahasannya.

Terakhir adalah bab *kelima*, sebagai bab penutup, yang menguraikan kesimpulan hasil penelitian berdasarkan pada rumusan masalah yang diangkat oleh penulis, serta implikasi penelitian yang tujuannya adalah saran kepada pemerintah, pendidik serta terkhusus kepada peneliti sendiri.

BAB II

LANDASAN TEORETIS

A. Hakikat Pendidikan Islam

1. Pengertian Pendidikan Islam

Untuk lebih memahami tentang arti, maksud, makna pendidikan Islam ini, maka perlu dianalisis kedua istilah tersebut (pendidikan dan Islam). 1). Pendidikan. Istilah pendidikan berasal dari kata didik dengan memberi awalan “pen” dan akhiran “an “ sehingga mengandung arti perbuatan, hal, cara dan sebagainya.¹ Istilah ini pada mulanya berasal dari bahasa Yunani *paedagogie* yang berarti bimbingan yang diberikan kepada anak.² Inilah yang kemudian diterjemahkan ke dalam bahasa Inggris dengan kata *education* sebagaimana yang dikemukakan oleh Edward adalah *Is the general term of schooling, training; is the practice of something to gain skill or case; moral and mental discipline gained by studi an instruction.*³ Pendidikan merupakan istilah umum yang digunakan dalam semua pembelajaran dan latihan, dan dengan pendidikan, dapat dicapai kedisiplinan moral dan mental. Dalam bahasa Arab, istilah pendidikan sering diterjemahkan dengan kata *tarbiyah*, yang berarti pendidikan.

¹W.J.S. Poerwadarminta, *Kamus Umum Bahasa Indonesia*, *op. cit.*, h. 250.

²Ramayulis, *Ilmu Pendidikan Islam* (Cet. I; Jakarta: Kala Mulia, 1994), h. 1.

³Edward N. Teall, *Webster's World University Dictionary* (Washington: D.C.Publisher Company, Inc. 1965), h. 308-309.

Sedangkan menurut istilah pendidikan diartikan sebagai usaha sadar untuk menyiapkan peserta didik melalui kegiatan bimbingan pengajaran atau latihan bagi peranannya di masa yang akan datang.⁴

Agama Islam yang diwahyukan kepada Rasulullah saw adalah mengandung implikasi kependidikan yang bertujuan untuk menjadi rahmat bagi sekalian alam.⁵ Dalam agama Islam terkandung suatu potensi yang mengacu kepada dua fenomena perkembangan, yaitu:

- a. Potensi psikologis dan pedagogis yang mempengaruhi manusia untuk menjadi sosok pribadi yang berkualitas baik dan menyandang derajat mulia melebihi makhluk-makhluk lainnya.
- b. Potensi pengembangan kehidupan manusia sebagai “khalifah” di muka bumi yang dinamis dan kreatif serta responsif terhadap lingkungan sekitarnya, baik yang

⁴Pembakuan term *Tarbiyyah* untuk merujuk pada arti pendidikan dalam perspektif pendidikan sebelum disepakati para pakar Ppendidikan Islam. Abd al-Rahman al-Nahlawi misalnya, lebih cenderung menggunakan kata *tarbiyah* untuk kata pendidikan. Lebih lanjut ia menguraikan bahwa kata al-Tarbiyah berakar dari tiga kata; Pertama, *raba-yarbu* yang berarti bertambah dan bertumbuh. Kedua, *rabiah-yarba* yang berarti menjadi besar, karena pendidikan mengandung misi untuk membesarkan jiwa dan memperluas wawasan seseorang, Ketiga, *rabba-yarubbu* yang berarti memperbaiki, menguasai urusan, menuntun dan menjaga. Lihat Ahmad Tafsir, *Ilmu Pendidikan Dalam Perspektif Islam* (Cet. II; Bandung: Remaja Rosda Karya, 1994), h. 29. Abd al-Fattah Jalal menggunakan term al-Talim. Menurutnya, istilah *talim* lebih universal dibanding dengan al-Tarbiyah dengan alasan bahwa al-Talim berhubungan dengan pemberian bekal pengetahuan. Pengetahuan ini dalam Islam dinilai sesuatu yang memiliki kedudukan yang tinggi. Lihat Abd al-Fattah al-Jalal, *Min al-Ushul al-Tarbiyyah fi al-Islam* (Kairo; al-Markas: al-Duali li al-Talim, 1988), h. 17. Sedangkan Naquid al-Attas menggunakan istilah *tadib*, dan ia sama nilainya bahwa *al-Tarbiyah* terlalu luas pengertiannya yakni mencakup pendidikan untuk hewan, sedangkan kata *tadib* sarasannya hanya terbatas pada manusia saja. Lihat Muhammad Naquid al-Attas, *Aims and Objective of Islamic Education* (Jeddah: King Abd al-Azis, 1979), h. 52.

⁵Lihat QS. al-Anbiy /21: 107 (للعامين)

alamiah maupun yang “*ijtima’iah*” di mana Tuhan menjadi potensi sentral perkembangannya.⁶

Untuk mengaktualisasikan dan memfungsikan potensi tersebut di atas diperlukan ikhtiar kependidikan yang sistematis, berencana berdasarkan pendekatan dan wawasan yang interdisipliner, karena manusia semakin terlibat ke dalam proses perkembangan masyarakat yang semakin kompleks.

Agama Islam yang membawa nilai-nilai dan norma-norma kewahyuan bagi kepentingan hidup manusia di atas bumi, baru aktual dan fungsional bila diinternalisasikan ke dalam pribadi melalui proses kependidikan yang konsisten, terarah kepada tujuan. Oleh karena itu, proses pendidikan Islam memerlukan konsep-konsep pendidikan yang pada gilirannya dapat dikembangkan menjadi teori-teori yang teruji dalam praksisasi di lapangan operasional. Bangunan teoretis kependidikan Islam akan dapat berdiri tegak di atas pondasi pandangan dasar yang telah digariskan oleh Tuhan dalam kitab suci al-Qur’ an al-Karim.

Dengan teori pendidikan Islam itulah, para pendidik mengembangkan konsep-konsep baru sesuai dengan tuntunan zaman dan tempat, sehingga pendidikan Islam akan terus berkembang mengacu pada tuntunan masyarakat yang berkembang secara dinamis-konstruktif menuju masa depan yang lebih sejahtera dan maju.

Bila pendidikan Islam telah menjadi ilmu yang ilmiah dan amaliah, maka ia akan dapat berfungsi sebagai sarana pembudayaan manusia yang bernafaskan Islam yang lebih efektif dan efisien.⁷ Namun, akhir-akhir ini akibat timbulnya

⁶M. Arifin, *Kapita Selekta Pendidikan; Islam dan Umum* (Jakarta: Bumi Aksara, 2000), h. 2. Bandingkan dengan Zakiah Daradjat dan Zaini Muchtaram (ed), *Islam untuk Disiplin Ilmu Pendidikan* (Jakarta: Bulan Bintang, 1987), h. 126.

⁷Hery Noer Aly dan Munzier, *Watak Pendidikan Islam* (Jakarta: Friska Agung Insani, 2003), h. 3.

perubahan sosial di berbagai sektor kehidupan umat manusia beserta nilai-nilainya ikut mengalami pergeseran yang belum mapan, maka pendidikan Islam seperti yang dikehendaki umat Islam, harus merubah strategi dan taktik itu, tidak pelak lagi menuntut perombakan model-model sampai dengan institusi-institusinya sehingga lebih efektif dan efisien, dalam artian pedagogis, sosiologis dan kultural.

Bila diibaratkan seorang pemimpin, ilmu pendidikan Islam dalam mengamati dinamika masyarakat yang seringkali menimbulkan gejala sosio-kultural dalam proses pertumbuhannya, harus meneliti esensi dan implikasi-implikasi di belakang perubahan itu dalam rangka menemukan sumber sebabnya. Dari sanalah pendidikan Islam mengadakan modifikasi-modifikasi terhadap strategi dan taktik yang inovatif terhadap program pembelajaran, sehingga kondusif terhadap aspirasi masyarakat. Dalam artian, pendidikan Islam secara realitas, mustahil dapat teraplikasi secara totalitas, (menyeluruh) dan sesuai dengan apa yang diajarkan dalam al-Qur'an dan hadis tanpa dukungan masyarakat Islam.

Proses kependidikan Islam baru dapat bersifat konsisten dan konstan, bilamana dilandasi dengan pola dasar atau landasan dan prinsip-prinsip dasar pendidikan yang mampu menjamin terwujudnya tujuan pendidikan Islam. Dengan demikian, suatu sistem pendidikan yang bercorak dan berwatak serta berjiwa Islam.

Sifat konsisten dan konstan dari proses pendidikan tersebut tidak akan keluar dari pola dasarnya, sehingga resulatnya juga sama dan sebangun dengan pola dasar tersebut.⁸ Berkaitan dengan ini, maka kajian lebih lanjut mengenai prinsip dasar dan landasan pendidikan, penting untuk di-cermati secara mendalam.

⁸M. Arifin, *Ilmu Pendidikan Islam: Suatu Tinjauan Teoretis dan Praktis Berdasarkan Pendekatan Interdisipliner* (Cet V: Jakarta: Remaja Rosdakarya, 2000), h. 54.

Pendidikan Islam telah didefinisikan secara berbeda-beda oleh orang yang berlainan sesuai dengan pendapatnya masing-masing. Tetapi semua pendapat itu bertemu dalam pandangan bahwa “pendidikan adalah suatu proses di mana suatu bangsa mempersiapkan generasi mudanya untuk menjalankan kehidupan dan untuk memenuhi tujuan hidup secara efektif dan efisien. Karena itu pendidikan lebih dari sekedar pengajaran karena dalam kenyataannya, pendidikan adalah suatu proses di mana suatu bangsa atau negara membina dan mengembangkan kesadaran diri di antara individu-individu. Dengan kesadaran tersebut, suatu bangsa atau negara mewariskan kekayaan budaya atau pemikiran kepada generasi berikutnya. Sehingga menjadi inspirasi bagi mereka dalam setiap aspek kehidupan.”⁹

Istilah pendidikan dalam bahasa Arab dikenal dengan istilah *tarbiyah* yang berakar akar kata *rabba*, berarti mendidik. Dengan demikian, *tarbiyah Islamiyah* diterjemahkan dengan Pendidikan Islam.¹⁰ Dalam kamus bahasa Arab ditemukan tiga akar kata untuk istilah *tarbiyah*, yaitu:

- 1) *Raba-yarbu* yang berarti bertambah dan berkembang. Hal ini senada dengan firman Allah dalam Q.S. al-Rum/21: 39.

وَمَا آتَيْتُمْ مِّن رَّبًّا لِّيَرْبُوًّا فِي أَمْوَالِ النَّاسِ فَلَا يَرْبُوًّا عِنْدَ اللَّهِ ^ط وَمَا آتَيْتُمْ مِّن زَكَاةٍ تُرِيدُونَ وَجْهَ اللَّهِ فَأُولَٰئِكَ هُمُ الْمُضْعِفُونَ ﴿٦٦﴾

⁹Azyumardi Azra, *Esei-Esei Intelektual Muslim dan Pendidikan Islam* (Cet. I; Jakarta: Logos Wacana Ilmu, 1998), h. 3.

¹⁰Zakiah Daradjat, *Ilmu Pendidikan Islam* (Cet. II; Jakarta: Bumi Aksara, 1992), h. 25.

Terjemahnya:

“Dan sesuatu riba atau tambahan yang kamu berikan agar dia bertambah pada harta manusia, maka riba itu tidak menambah pada sisi Allah”.¹¹

- 2) *Rabiya-yarba* yang dibandingkan dengan *khafiya-yakhfa* yang berarti tumbuh dan berkembang.
- 3) *Rabba-yarubbu* yang dibandingkan dengan *madda-yamuddu* yang berarti memperbaiki, mengurus kepentingan, mengatur, menjaga dan memperhatikan.¹²

Berkaitan dengan hal tersebut al-Baidhawi dalam Abdurrahman an-Nahlawi mengatakan bahwa pada dasarnya *al-rabb* yang bermakna *tarbiyah* selengkapnya berarti menyampaikan sesuatu hingga mencapai kesempurnaan, sementara *rabb* yang menyifati Allah menunjukkan arti yang lebih khusus yaitu sangat atau paling. Al-Assfahani mengatakan bahwa *al-rabb* berarti *tarbiyah* menunjuk kepada arti menumbuhkan perilaku secara bertahap hingga mencapai batasan kesempurnaan. Al-Bani menyatakan bahwa di dalam pendidikan mencakup tiga unsur yaitu; menjaga dan memelihara anak; mengembangkan bakat dan potensi anak sesuai dengan kekhasan masing-masing; mengarahkan potensi dan bakat agar mencapai kesempurnaan dan kebaikan.¹³

¹¹Departemen Agama RI, *Al-Quran dan Terjemahnya* (Semarang: CV. Toha Putra, 1995), h. 647.

¹²Abd. Rahman al-Nahlawi, *al-Tabiyah al-Islamiyah Wa Asalibuha Fi al-Bait Wa al-Madrasah Wa al-Mujtama'*, alih bahasa Shihabuddin dengan Judul; *Pendidikan Islam di Rumah, di Sekolah dan di Masyarakat* (Cet. II; Jakarta: Gema Insan Press, 1996), h. 20.

¹³ Lihat, *Ibid.*, h. 21.

Secara terminologis menurut al-Nahlawi bahwa pendidikan Islam adalah pengaturan pribadi dan masyarakat yang karenanya dapatlah memeluk Islam secara logis dan sesuai secara keseluruhan baik dalam kehidupan individu maupun kolektif.¹⁴ Sementara Yusuf al-Qardhawi memberi pengertian pendidikan Islam sebagai Pendidikan manusia seutuhnya, akal dan hatinya, rohani dan jasmaninya, akhlak dan keterampilannya.¹⁵ Pengertian yang senada dikemukakan oleh Mustafa al-Galayaini bahwa pendidikan Islam adalah menanamkan akhlak yang mulia di dalam jiwa anak dalam masa pertumbuhannya dan menyiraminya dengan air petunjuk dan nasehat, sehingga akhlak itu menjadi salah satu kemampuan meresap dalam jiwanya kemudian buahnya berwujud keutamaan, kebaikan dan cinta bekerja untuk kemanfaatan tanah air.¹⁶

Sedangkan secara teknis Endang Syaifuddin Anshori memberikan pengertian bahwa pendidikan Islam adalah proses bimbingan (pimpinan, tuntunan, usulan) oleh obyek didik terhadap perkembangan jiwa (pikiran, perasaan, kemauan, intuisi dan lain-lain) dan raga objek didik dengan bahan-bahan materi tertentu dan dengan alat perlengkapan yang ada ke arah terciptanya pribadi tertentu serta evaluasi sesuai dengan ajaran Islam. Sementara itu Ahmad D. Marimba mendefinisikan pendidikan Islam dengan bimbingan jasmani-rohani, berdasarkan hukum-hukum agama Islam menuju kepada terbentuknya kepribadian utama menurut ukuran-ukuran Islam.¹⁷

¹⁴Nur Uhbiyati, *Ilmu Pendidikan Islam* (Cet. II; Bandung : Pustaka Setia, 1998), h. 9.

¹⁵Yusuf al-Qardhawi, *Tarbiyah al-Islam Wa Madrasah Hasan al-Banna*, alih bahasa Bustani A. Gani dan Zainal Abidin Ahmad: *Pendidikan Islam dan Madrasah Hasan al-Banna* (Cet. I; Jakarta: Bulan Bintang, 1980), h. 39.

¹⁶Nur Uhbiyati, *op. cit.*, h. 10.

¹⁷Lihat, Ahmad D. Marimba, *Pengantar Filsafat Pendidikan Islam* (Cet. I; Bandung: al-Ma'arif, 1980), h. 23.

Dipahami dari pengertian dasar di atas, bahwa pada dasarnya pendidikan Islam adalah suatu proses pembentukan individu berdasarkan ajaran-ajaran Islam yang diwahyukan Allah kepada Muhammad. Melalui proses pendidikan seperti itu individu dibentuk agar dapat mencapai derajat yang tinggi supaya ia mampu menunaikan fungsinya sebagai khalifah di muka bumi, dan berhasil mewujudkan kebahagiaan di dunia dan di akhirat. Oleh karena itu, pendidikan Islam memadukan pendidikan iman dan pendidikan amal sekaligus yang bertujuan untuk membentuk kepribadian muslim yang tangguh, baik secara individual maupun secara kolektif.

Dengan demikian, istilah pendidikan Islam berdasarkan butir-butir ajaran agama Islam yang menyatakan bahwa pendidikan Islam adalah suatu usaha untuk mengembangkan fitrah manusia dengan ajaran agama Islam agar terwujud kehidupan manusia yang makmur dan bahagia. Olehnya itu, syariat Islam tidak akan dihayati dan diamalkan orang kalau hanya diajarkan, tetapi harus dididik melalui proses pendidikan, karena pendidikan Islam tidak hanya bersifat teoritis, tetapi juga praktis karena ajaran Islam tidak memisahkan antara iman dan amal shaleh, oleh karena itu pendidikan Islam juga merupakan pendidikan iman dan pendidikan amal.

Selanjutnya Hasan Langgulung dalam Azyumardi memberikan pengertian bahwa pendidikan Islam adalah proses penyiapan generasi muda untuk mengisi peranan, memindahkan pengetahuan dan nilai-nilai Islam yang diselaraskan dengan fungsi manusia untuk beramal di dunia dan memetik hasilnya di akhirat.¹⁸

Ungkapan senada juga dikemukakan oleh Naquib al-Attas dalam Nur Uhbiyati bahwa pendidikan Islam adalah upaya yang dilakukan pendidikan terhadap anak didik untuk pengenalan dan pengakuan tempat-tempat yang benar dari segala

¹⁸Azyumardi Azra, *op. cit.*, h. 5.

sesuatu di dalam tatanan penciptaan sehingga membimbing ke arah pengenalan dan pengakuan akan tempat Tuhan yang tepat di dalam tatanan wujud dan kepribadian.¹⁹

Dari uraian tersebut di atas, diambil kesimpulan bahwa para ahli didik berbeda pendapat mengenai rumusan pendidikan Islam. Ada yang menitikberatkan pada segi pembentukan, akhlak, ada pula yang menuntut kepribadian muslim dan lain-lain. Namun dari perbedaan pendapat tersebut dapat dipahami bahwa pendidikan Islam adalah bimbingan yang dilakukan orang dewasa kepada terdidik dalam masa pertumbuhannya agar si terdidik memiliki kepribadian muslim.

Oleh karena itu, M. Athiyah, mengatakan bahwa pentingnya pendidikan Islam adalah untuk membentuk budi pekerti. Sementara budi pekerti adalah jiwa dari pada Pendidikan Islam. Islam telah menyimpulkan bahwa mencapai suatu akhlak yang sempurna adalah tujuan sebenarnya dari pendidikan Islam.²⁰ Iman Al-Ghazali dalam Athiyah berpendapat bahwa pentingnya pendidikan Islam ialah usaha untuk mendekatkan diri kepada Allah swt. pendidikan Islam bukan sekedar mengisi otak dengan segala macam ilmu yang berorientasi pragmatis, melainkan mendidik akhlak dan jiwa (spiritual) dengan kesopanan yang tinggi, mempersiapkan mereka untuk suatu kehidupan yang suci, seluruhnya ikhlas dan jujur.²¹ Pembinaan rohani, pendidikan intelektual dan pembinaan jasmani.²² Hubungannya dengan pembinaan rohani, Muhammad Quthb menjelaskan bahwa rohani adalah pusat eksistensi

¹⁹Nur Uhbiyati, *op.cit.*, h. 10.

²⁰M. Athiyah al-Abrasyi, *Dasar Pokok Pendidikan Islam* (Jakarta: Bulan Bintang, 1970), h. 1.

²¹*Ibid.*, h. 2.

²²Muhammad Quthb, *Sistem Pendidikan Islam* (Cet. III; Bandung: PT. Ma'arif, 1993), h. 27.

manusia yang menjadi titik perhatian. Rohani adalah landasan, tempat dan penuntun kepada kebenaran. Dalam pendidikan intelektual, Quthb menjelaskan bahwa Islam memberi kemungkinan kepada manusia untuk mengetahui hal-hal yang gaib sebesar kemampuannya. Sedangkan dalam pembinaan jasmani, ia menjelaskan bahwa Islam begitu menghormati jasmani, tidak membiarkannya apa adanya, sebab apabila dibiarkan maka ia tidak menjadi energi yang bermanfaat, melainkan justru merusak eksistensi jasmani itu sendiri.²³

Apabila dimaknai secara umum, menyeluruh dan mendasar tentang pendapat dan pandangan-pandangan tersebut, maka dapat dipahami bahwa pendidikan Islam adalah usaha untuk mendidik jiwa, membina mental intelektual dan melati fisik agar bertindak sopan, ikhlas dan jujur sebagai wujud *akhlakul karimah*.

Oleh karena itu, apabila nilai-nilai moral dan akhlak tidak diajarkan atau dimarjinalisasikan dalam kehidupan manusia, maka akibatnya adalah manusia akan mengambil kehidupan duniawi ini sepuas-puasnya dengan membuat berbagai tatanan di atas standar materialistik. Sekalipun kesenangan itu musnah seluruhnya akibat jiwa yang kosong dari iman, dan kekosongan dari norma-norma agama. Kesenangan, kenikmatan dan kemanisan hidup yang dibangun selain dari prinsip moral, saatnya nanti akan berubah menjadi pemburuan hawa nafsu dan selalu menghantui dalam kehidupan berdinamika. Kalau ada kehidupan yang dibangun di atas prinsip materialistik murni dan mencapai kesejahteraan, sudah dapat dipastikan bahwa hanya kesejahteraan lahiriyah, sedangkan kesejahteraan rohaniah tidak akan terpenuhi. Keadaan ini apabila sampai pada tingkat teratas strata kehidupan dan terbagi segmen kehidupan, maka akan terjadi kehancuran yang dahsyat dan

²³*Ibid.*, h. 59.

mengerikan. Akhirnya cita-cita manusia untuk mencapai ketakwaan hanyalah menjadi suatu harapan yang hampa. Di sinilah letaknya urgensi pendidikan Islam sebagaimana makna faktual dalam Q.S. al-Hujurat/26:13.

يَا أَيُّهَا النَّاسُ إِذَا خَلَقْنَاكُمْ مِنْ ذَكَرٍ وَأُنْثَىٰ وَجَعَلْنَاكُمْ شُعُوبًا وَقَبَائِلَ
لِتَعَارَفُوا إِنَّ أَكْرَمَكُمْ عِنْدَ اللَّهِ أَتَقَاكُمْ إِنَّ اللَّهَ عَلِيمٌ خَبِيرٌ

Terjemahnya :

"Hai manusia, sesungguhnya kami menciptakan kamu dari seorang laki-laki dan seorang perempuan dan menjadikan kamu berbangsa-bangsa dan bersuku-suku supaya kamu saling kenal mengenal dan menghargai dan sesungguhnya yang paling mulia di antara kamu di sisi Allah adalah orang yang takwa.²⁴

Ayat al-Qur'an di atas mengilustrasikan tentang konsep pentingnya kesatuan dan persatuan. Meskipun manusia berbeda-beda, baik golongan, ras, maupun suku bangsanya, namun dia adalah makhluk yang satu yang dianjurkan untuk senantiasa saling kenal mengenal di antara mereka. Sesungguhnya kemuliaan serta ketinggian derajat seseorang bukan dilihat dari pangkat, harta serta kekayaannya, melainkan bagaimana ketakwaannya kepada khaliknya.

Dalam hal itu proses untuk mencapai dan meningkatkan kesejahteraan hidup, maka setiap orang/individu diperintahkan untuk belajar secara terus menerus sepanjang hidupnya, dan hal itu merupakan konsekuensi logis ditetapkannya manusia sebagai khalifah di muka bumi ini. pendidikan merupakan bagian dari tugas kekhilafahan manusia. Oleh karena itu, kegiatan pendidikan harus dilaksanakan dengan penuh rasa tanggung jawab dan konsisten. Dalam hal ini Islam memberikan pandangan bahwa konsep-konsep yang mendasar tentang pendidikan dan tanggung jawab manusia muslim untuk menjabarkan dan mengaplikasikannya ke dalam

²⁴Departemen Agama RI, *Al-Qur'an dan Terjemahnya*, op. cit., h. 847.

praktek pendidikan. Pendidikan dalam arti yang luas, adalah proses mengubah dan memisahkan nilai suatu kebudayaan atau derajat kepada masing-masing individu dalam masyarakat.²⁵ Firman Allah dalam Q.S. al-Mujadilah/59: 11.

يَرْفَعُ اللَّهُ الَّذِينَ ءَامَنُوا مِنْكُمْ وَالَّذِينَ أُوتُوا الْعِلْمَ دَرَجَاتٍ وَاللَّهُ بِمَا تَعْمَلُونَ خَبِيرٌ.....

Terjemahnya;

"Allah akan mengangkat beberapa derajat orang-orang yang beriman dan berilmu pengetahuan".²⁶

Dengan demikian, dapat ditarik suatu kesimpulan bahwa pendidikan Islam merupakan keharusan mutlak untuk dilaksanakan secara konsisten dengan penuh rasa tanggung jawab, guna mencapai kesejahteraan hidup dan menjadi fasilitas untuk beribadah/bertakwa kepada Allah swt.

Dengan demikian, dapat dikatakan bahwa pendidikan Islam merupakan suatu upaya untuk menambah kecakapan, keterampilan, pengertian dan sikap melalui belajar dan pengalaman yang diperlukan untuk memungkinkan manusia mempertahankan dan melangsungkan hidupnya, pada gilirannya dapat mencapai tujuan hidupnya. Usaha itu terdapat baik dalam masyarakat yang terkebelakang, maupun masyarakat yang sudah maju. Oleh karena itu, pendidikan mempunyai peranan penting dalam melakukan perubahan-perubahan dan rekayasa sosial dalam tatanan kehidupan. Bahkan tidak berlebihan jika dikatakan bahwa perubahan-perubahan (baca; kemajuan) hanya dapat diwujudkan melalui pendidikan.

²⁵Hasan Langgulung, *Pendekatan dan Peradaban Islam* (Jakarta: Pustaka al-Husna, 1993), h. 3.

²⁶Departemen Agama RI, *op. cit.* h. 910.

2. Dasar Pendidikan Islam

Islam mempunyai berbagai macam aspek, di antaranya adalah pendidikan (Islam). Pendidikan Islam bermula sejak nabi Muhammad Saw, menyampaikan ajaran Islam kepada umatnya.²⁷ Pendidikan adalah proses atau upaya-upaya menuju pencerdasan generasi, sehingga menjadi manusia dalam fitrahnya. Itu artinya bahwa pendidikan merupakan *conditio sine quanon* yang harus dilakukan pada setiap masa. Berhenti dari gerakan pendidikan berarti lonceng kematian (baca; kemunduran atau keterbelakangan) telah berbunyi dalam masyarakat atau negara.

Dengan demikian, dapat dikatakan bahwa pendidikan (Islam) merupakan suatu upaya untuk menambah kecakapan, keterampilan, pengertian dan sikap melalui belajar dan pengalaman yang diperlukan untuk memungkinkan manusia mempertahankan dan melangsungkan hidupnya, pada gilirannya dapat mencapai tujuan hidupnya. Usaha itu terdapat baik dalam masyarakat yang terkebelakang, maupun masyarakat yang sudah maju. Oleh karena itu, pendidikan mempunyai peranan penting dalam melakukan perubahan-perubahan dan rekayasa sosial dalam tatanan kehidupan. Bahkan tidak berlebihan jika dikatakan bahwa perubahan-perubahan (baca; kemajuan) hanya dapat diwujudkan melalui pendidikan.

Dalam implementasinya pendidikan Islam tidak hanya terbatas pada satu dimensi tertentu, akan tetapi meliputi dan melingkupi semua aspek kehidupan manusia, baik yang berdimensi ukhrawi maupun yang berdimensi duniawi. Hal ini penting diketahui, karena pendidikan Islam sering disalahterjemahkan oleh orang-orang yang berpikiran picik dan sempit. Pendidikan Islam dipresepsikan sebagai

²⁷Lihat, Mappanganro, *Implementasi Pendidikan Islam di Sekolah* (Ujung Pandang: Yayasan al-Ahkam, 1996), h. 1.

pendidikan yang hanya bergerak pada aspek-aspek tertentu dan terbatas, dalam hal ini hanya menyangkut dimensi ukhrawi. Sehingga yang terjadi adalah pendidikan Islam menjadi marginal dalam operasionalisasinya, bahkan ada kecenderungan dijauhi oleh orang-orang Islam sendiri. Pada gilirannya terbangun sebuah paradigma bahwa pendidikan Islam tidak sesuai (baca; menyentuh) kebutuhan manusia dalam menata dan meniti kehidupan di dunia.

Kesalahan paradigma terhadap pendidikan Islam tersebut, pada dasarnya disebabkan oleh pemahaman yang sempit terhadap Islam, yang menganggap bahwa Islam yang bersumber pada Al-Qur'an dan hadis hanya mengurus masalah-masalah ibadah dan tidak terlalu jauh mengurus masalah muamalah. Di samping itu, kesalahan dalam mengartikan pendidikan Islam juga disebabkan oleh adanya keterputusan sejarah pendidikan Islam itu sendiri mulai dari masa Nabi sampai pada saat ini. Oleh karena itu, menyikapi kondisi seperti ini, dirasakan perlunya pelurusan paradigma terhadap pendidikan Islam yang dilakukan melalui pendidikan.

Berkaitan dengan hal tersebut, maka dalam memahami pendidikan Islam tidak dapat dilepaskan dari Al-Qur'an dan hadis sebagai *masdar masadirnya* serta sejarah pendidikan Islam itu sendiri. Sebagaimana diketahui bahwa pasca kejatuhan (baca; kekalahan) Baghdad, umat Islam mengalami kemunduran, yang berimplikasi pada kemunduran pendidikan Islam itu sendiri. Pertanyaan yang muncul adalah mengapa pendidikan Islam mengalami kemunduran. Secara sederhana dapat diajukan hipotesa terhadap pertanyaan ini bahwa kemunduran pendidikan Islam karena meninggalkan dasar-dasar pendidikannya.

Pada tataran inilah dirasakan signifikansinya untuk mengurai kembali dasar-dasar pendidikan Islam yang oleh sebahagian pihak Islam telah ditinggalkan. Oleh

karena itu, dalam makalah ini penulis akan mengkonsentrasikan pembahasan pada bagaimana dasar-dasar pendidikan Islam dalam tinjauan Al-Qur'an dan hadis sebagai *masdar masadimnya*, sehingga pendidikan Islam tidak terlepas dari identitasnya.

3. Tujuan Pendidikan Islam

Dilihat dari ilmu pendidikan teoritis, tujuan pendidikan ditempuh secara bertingkat, misalnya tujuan *intermediary* (sementara), yang dijadikan batas sasaran kemampuan yang harus dicapai dalam proses pendidikan pada tingkat tertentu untuk mencapai tujuan akhir.

Tujuan *insidental* merupakan peristiwa tertentu yang tidak direncanakan, akan tetapi dapat dijadikan sasaran dari proses pendidikan pada tingkat tertentu. Berbagai tingkat tujuan untuk memudahkan proses kependidikan melalui tahapan yang makin meningkat ke arah tujuan umum atau tujuan akhir. Dalam sistem operasionalisasi kelembagaan pendidikan, berbagai tingkat tujuan tersebut ditetapkan secara berjenjang dalam struktur program instruksional, sehingga tergambarlah klasifikasi gradual yang sekian meningkat, bila dilihat dari pendekatan sistem instruksional tertentu sebagai berikut:

- a. Tujuan instruksional khusus, diarahkan pada setiap bidang studi yang harus dikuasai dan diamankan oleh anak didik.
- b. Tujuan instruksional umum, diarahkan pada penguasaan atau pengamalan suatu bidang studi secara umum atau garis besarnya sebagai suatu kebulatan.
- c. Tujuan kurikuler, yang ditetapkan untuk dicapai melalui garis-garis besarnya sebagai suatu kebulatan.
- d. Tujuan kurikuler yang ditetapkan untuk dicapai melalui garis-garis besar program pengajaran di tiap institusi (lembaga pendidikan)

- e. Tujuan institusional, adalah tujuan yang harus dicapai menurut program pendidikan di tiap sekolah atau lembaga pendidikan tertentu secara bulat atau terminal seperti tujuan institusional SLTP/SLTA
- f. Tujuan umum, atau tujuan nasional adalah cita-cita hidup yang ditujukan untuk dicapai melalui proses kependidikan dengan berbagai cara atau sistem, baik sistem formal (sekolah), sistem nonformal (nonklasikal dan nonkurikuler), maupun sistem informal (yang tidak terikat oleh formalitas program, waktu, ruang, dan materi).²⁸

Demikian pula yang terjadi dalam kependidikan Islam bahwa penetapan tujuan akhir itu mutlak diperlukan dalam rangka mengarahkan segala proses, sejak dari perencanaan program sampai dengan pelaksanaannya agar tetap konsisten, dan tidak mengalami deviasi-deviasi (penyimpangan).

Adapun tujuan akhir pendidikan Islam pada umumnya adalah Pendidikan merupakan suatu keharusan bagi setiap manusia, sebab melalui proses pendidikan manusia dapat menjadi manusia yang sebenarnya, yakni manusia yang memiliki kualitas dan integritas kepribadian yang utuh.

Realisasi dari cita-cita ajaran Islam itu sendiri yang membawa misi bagi kesejahteraan umat manusia sebagai hamba Allah lahir dan batin dunia dan akhirat. Hal ini sejalan dengan apa yang dikatakan oleh Zakiah Daradjat bahwa:

“Tujuan pendidikan Islam yaitu menciptakan manusia yang berakal, beriman, bertakwa dan meyakini sebagai suatu kebenaran serta berusaha dan mampu membuktikan kebenaran tersebut melalui akal, rasa, feeling di dalam seluruh perbuatan dan tingkah lakunya sehari-hari.”²⁹

²⁸M. Arifin, *Ilmu Pendidikan Islam; Suatu Tinjauan Teoritis dan Praktis Berdasarkan Pendekatan Intersipliner* (Jakarta: Bumi Aksara, 2000), h. 39.

²⁹Zakiah Daradjat, *Ilmu Pendidikan Islam* (Cet. IV; Jakarta : Bumi Aksara, 2000), h. 19-20.

Tujuan utama pendidikan Islam adalah membina dan mendasari kehidupan anak didik dengan nilai-nilai agama dan sekaligus mengajarkan ilmu agama Islam, sehingga ia mampu mengamalkan syariat Islam secara benar sesuai pengetahuan agama.

Dari rumusan tujuan pendidikan tersebut dapat dipahami bahwa hal itu sejalan dengan tujuan pendidikan secara umum, yang secara rinci menyatakan bahwa prinsip untuk membentuk manusia atau warga negara memiliki kriteria sebagai berikut:

- a. Hubungan dengan Tuhan, ialah beriman dan bertakwa kepada Tuhan Yang Maha Esa.
- b. Pembentukan pribadi, mencakup berbudi pekerti luhur, berkepribadian, mandiri, maju, tangguh, cerdas dan kreatif.
- c. Bidang usaha, mencakup terampil, berdisiplin, beretos kerja, profesional, bertanggung jawab dan produktif.
- d. Kesehatan, yang mencakup kesehatan jasmani dan rohani.³⁰

Dengan demikian, tidak menghendaki rumusan-rumusan lain yang ditetapkan oleh para ahli pikir yang orientasinya tidak mengacu kepada Al-Qur'an. Bagi umat Islam, Al-Qur'an adalah kriteria dasar yang dipakai untuk menetapkan segala hal yang bercorak Islami. Dengan demikian, prinsip-prinsip ajaran Al-Qur'an tidaklah bertentangan dengan prinsip-prinsip dari teori pendidikan umum.

Tujuan pendidikan adalah membentuk manusia Indonesia seutuhnya yang pancasila yang dimotori oleh pengembangan afektif seperti, sikap suka belajar, tahu

³⁰Made Pidarta, *Landasan Kependidikan* (Jakarta: PT. Rineka Cipta, 1997), h. 11. Bandingkan juga dengan Sardiman AM, *Interaksi dan Motivasi Belajar Mengajar* (Jakarta: PT. Raja Grafindo Persada, 2003), h. 59.

cara belajar, rasa percaya diri, mencintai prestasi tinggi, punya etos kerja, kreatif dan produktif, serta puas akan sukses yang dicapai. Untuk mencapai tujuan tersebut, maka penyelenggaraan dan pelaksanaan pendidikan sebaiknya memakai konsep sistem, sebab cara ini lebih ampuh dari cara lain. Pengembangan pendidikan seharusnya mengikuti dan mengantisipasi suprasistemnya. Dalam artian, semua tenaga kependidikan harus memiliki pengertian yang benar tentang pendidikan, paham akan tujuan pendidikan, menyiapkan segala sesuatu serta melaksanakan tugasnya masing-masing sesuai dengan prinsip pendidikan dan mengarah kepada pencapaian tujuan pendidikan.

Hasan Langgulung menguraikan bahwa dalam rangka pencapaian tujuan pendidikan, ada 6 (enam) asas atau dasar operasional pendidikan yang perlu diperhatikan, yaitu:³¹

Pertama; Asas Historis, yang memberikan dasar dan persiapan bagi pendidik tentang hasil-hasil pengalaman masa lalu dengan undang-undang dan peraturannya, batas-batas dan kekurangan-kekurangannya.

Kedua; Asas Sosial Budaya, yang memberi pendidik kerangka budaya darimana pendidikan itu bertolak dan bergerak mentransfer budaya, memilih dan mengembangkannya.

Ketiga; Asas Ekonomi, memberi pendidik perspektif tentang potensi-potensi manusia dan keuangan, materi dan persiapan yang mengatur sumber-sumbernya dan bertanggungjawab terhadap anggaran belanjanya.

³¹Lihat Hasan Langgulung, *Beberapa Pemikiran Tentang Pendidikan Islam* (Cet. X: Bandung: PT. Al-Ma'arif, 1995), h. 6.

Keempat; Asas Politik dan Administrasi yang memberinya bingkai ideologi (akidah) dari mana ia bertolak untuk mencapai tujuan yang dicita-citakan dan rencana yang telah dibuat.

Kelima; Asas Psikologis, yang memberinya informasi tentang watak dan kejiwaan para pelajar, guru, metode terbaik dalam praktek mengajar, pencapaian dan penilaian serta pengukuran dan bimbingan.

Keenam; Asas Filsafat, yang memberikan kemampuan yang lebih baik, memberi arah suatu sistem, mengontrolnya dan memberi arah kepada semua asas yang lain.

Sementara itu, Made Pidarta,³² merumuskan sistem pencapaian tujuan pendidikan yang dimaksud, dengan satu pijakan ilmu pendidikan yang bercorak Indonesia, suatu ilmu yang cocok untuk mengembangkan manusia Indonesia yang memiliki kebudayaan dan geografis, serta cita-cita tersendiri melalui penelitian-penelitian pendidikan yang berkesinambungan. Sekaitan dengan ini, maka ada tujuh landasan yang dikemukakan, yaitu :

Pertama, landasan hukum menginformasikan tentang perundang-undangan pendidikan di Indonesia, memberikan konsep pendidikan harus berakar pada kebudayaan nasional.³³ Landasan hukum dapat diartikan peraturan baku sebagai tempat berpijak atau titik tolak dalam melaksanakan kegiatan-kegiatan tertentu, dalam hal ini kegiatan pendidikan. Tetapi tidak semua kegiatan pendidikan dilandasi aturan-aturan baku itu, seperti aturan kurikulum, aturan cara mengajar, cara

³² Made Pidarta, *op. cit.*, h. V.

³³ Lihat *Undang-undang Nomor 20 Tahun 2003 tentang Sistem Pendidikan Nasional*.

membuat persiapan, supervisi dan sebagainya. Apalagi jika dikaitkan dengan seni mendidik atau kiat mengajar dikembangkan sendiri oleh para pendidik.

Kegiatan pendidikan yang dilandasi hukum, antara lain calon peserta didik Pendidikan merupakan suatu keharusan bagi setiap manusia, sebab melalui proses pendidikan manusia dapat menjadi manusia yang sebenarnya, yakni manusia yang memiliki kualitas dan integritas kepribadian yang utuh.

Pendidikan merupakan suatu keharusan bagi setiap manusia, sebab melalui proses pendidikan manusia dapat menjadi manusia yang sebenarnya, yakni manusia yang memiliki kualitas dan integritas kepribadian yang utuh.

SD tidak harus lulusan TK dan sebagainya. Pasal-pasal yang bertalian dengan pendidikan dalam Undang-Undang Dasar 1945 hanya 2 pasal, yaitu pasal 31 ayat 1 yang berbunyi: “Tiap-tiap warga negara berhak mendapatkan pengajaran”.³⁴ Dan ayat 2 dari pasal ini berbunyi: “Pemerintah mengusahakan dan menyelenggarakan satu sistem pengajaran nasional, yang diatur oleh undang-undang”. Pasal 32 berbunyi: “Pemerintah memajukan kebudayaan Nasional Indonesia”. Mengapa pasal ini juga dikaitkan dengan pendidikan? Jawabnya, karena pendidikan adalah bagian dari kebudayaan. Kebudayaan dan pendidikan adalah dua unsur yang saling mendukung satu sama lain. Dengan demikian, upaya memajukan kebudayaan berarti juga sebagai upaya memajukan pendidikan.

Pendidikan akademik menekankan kemampuan mengembangkan ilmu dan lulusannya tidak perlu ditempatkan pemerintah, sedangkan pendidikan profesional

³⁴Hal ini sesuai dengan tuntunan ajaran Islam yang dalam salah satu hadis Rasulullah saw berbunyi :... *فريضة* (Menuntut ilmu itu wajib bagi setiap muslim/laki-laki atau perempuan). Lihat teks hadis ini selengkapnya dalam Ibn Majah, *Sunan Ibn M jah*, juz IV (Kairo: Is al-Babi al-Halabi, t.th), h. 10.

menekankan kemampuan menerapkan ilmu dan lulusannya wajib ditempatkan oleh pemerintah. Isi kurikulum muatan lokal bukan hanya bidang studi baru, tetapi boleh norma-norma, alat pelajaran. Contoh penerapan teori yang sesuai dengan keadaan daerah yang bersangkutan, dan mengembangkan keterampilan, berprestasi, serta berproduksi sesuai dengan kegiatan bisnis di daerah itu. Hak para peneliti di pendidikan dasar dijamin oleh undang-undang.

Kedua, landasan filsafat, memberikan konsep pendidikan antara lain; dibutuhkan prakarsa pemerintah untuk segera dirumuskannya filsafat pendidikan Indonesia, dalam rangka mewujudkan ilmu pendidikan bercorak Indonesia.³⁵ Pendidikan Moral Pancasila adalah pengembangan afeksi, sebaiknya dibina oleh satu tim dengan pendidikan agama, kewarganegaraan, norma-norma masyarakat dan budi pekerti, yang menekankan pada perilaku peserta didik sehari-hari.

Ketiga, landasan sejarah, yakni keadaan masa lampau dengan segala macam kejadian atau kegiatan yang dapat didasari oleh konsep-konsep tertentu,³⁶ yang mencakup sejarah pendidikan dunia, Indonesia masa perjuangan dan masa pembangunan, memberi konsep pendidikan antara lain, pendidikan pada era globalisasi ini harus berintikan pada pengembangan ilmu dan teknologi, inovasi harus bersumber dari hasil-hasil penelitian pendidikan di Indonesia sehingga lebih terjamin berhasil, bukan dari konsep-konsep asing. Tanggung jawab bersama antara keluarga, masyarakat dan pemerintah dalam pendidikan perlu diwujudkan secara nyata. Kebudayaan Indonesia harus dimajukan agar tidak ditelan oleh budaya global

³⁵Anwar Arifin, *Memahami Paradigma Baru Pendidikan Nasional Dalam Undang-undang Sisdiknas* (Jakarta: Poksi VI FPG. DPR. R.I, 2003),h. 2-3.

³⁶Itulah sebabnya dalam QS. Ali Imr n (3): 137 dinyatakan فَسِيرُوا فِي الْأَرْضِ فَانظُرُوا كَيْفَ كَانَ عَاقِبَةُ الْمُكْذِبِينَ (berjalanlah kamu di muka bumi dan perhatikanlah bagaimana akibat orang-orang yang mendustakan (rasul-rasul)).

antara lain dengan memperbanyak penayangannya di televisi terutama pada televisi swasta.

Keempat, landasan sosial budaya, yang mencakup sosiologi, kebudayaan dan kondisi masyarakat Indonesia dikaitkan dengan pendidikan memberi konsep pendidikan antara lain; lembaga pendidikan tidak dapat dipisahkan dengan masyarakat, keduanya saling menunjang, dan lembaga pendidikan seharusnya menjadi agen pembangunan di masyarakat.³⁷ Akibat kebudayaan masa kini, ada kemungkinan pergeseran paradigma pendidikan, yaitu dari sekolah ke masyarakat luas dengan berbagai pengalaman yang luas pula. Untuk keperluan paradigma baru tersebut, kebudayaan perlu ditertibkan, antara lain pada materi tayangan televisi dan perilaku negatif masyarakat. Ujian negara perlu dirubah menjadi ujian sekolah sejalan dengan pergeseran sistem sentralisasi menjadi desentralisasi sehingga tujuan pendidikan nasional lebih mudah diwujudkan.

Kelima, landasan psikologi yang mencakup psikologi perkembangan, belajar, sosial, kesiapan belajar dan aspek-aspek individu, melahirkan konsep pendidikan seperti berikut : teori belajar “disiplin mental” masih bermanfaat untuk melatih soal-soal matematika, sedangkan “teori naturalis” bermanfaat untuk belajar seumur hidup. “Teori belajar behaviorisme” untuk membentuk perilaku nyata dan “teori belajar kognisi” untuk mempelajari hal-hal yang rumit. Persepsi diri atau konsep tentang diri sendiri yang bersumber dari perilaku *overt*, dan persepsi tentang lingkungan serta dipengaruhi oleh sikap dan perasaan, perlu dikembangkan agar setiap anak punya konsep diri secara riil. Juga inovasi untuk belajar dikembangkan melalui pemenuhan minat, tugas yang menantang, dan menanamkan harapan sukses.

³⁷Lihat, *Undang-Undang Sisdiknas Bagian Ketiga, Pasal 8 dan 9.*

Semua aspek individu harus diberi perhatian yang sama agar berkembang secara berimbang, optimal dan terintegrasi agar terjadi manusia berkembang seutuhnya.

Keenam, landasan ekonomi, yang mencakup peran ekonomi, fungsi produksi, efisiensi dan efektivitas biaya pendidikan memberikan konsep pendidikan seperti faktor ekonomi bukan pemegang peran utama, ia hanya sebagian faktor yang cukup menentukan keberhasilan pendidikan. Faktor yang paling menentukan kehidupan dan kemajuan pendidikan adalah dedikasi, keahlian dan keterampilan pengelola dan pendidik. Tiap lembaga pendidikan diupayakan mampu menutupi kebutuhan dana dengan cara mencari sumber dan tambahan sebanyak mungkin. Konsep fungsi produksi dalam pendidikan adalah suatu upaya untuk memudahkan menentukan efisiensi pendidikan.³⁸ Faktor-faktor utama dalam menentukan efisiensi pendidikan adalah penggunaan uang proses kegiatan, dan hasil kegiatan.

Ketujuh, profesionalisasi pendidik, yang mencakup profesi, etika, pengembangan profesi dan penyelenggaraan pendidikan, memberi konsep pendidikan sebagai berikut, kriteria profesi, kode etik dan peranan pendidik lebih lengkap. Pengertian mendidik yang khas ialah membuat kesempatan dan menciptakan situasi yang kondusif agar anak-anak mau dan dapat belajar atas dorongan diri sendiri untuk mengembangkan bakat, pribadi dan potensi-potensi lainnya secara optimal dalam rangka mencapai tujuan pendidikan. Dengan pengertian ini, hanya pendidik profesional yang tepat melakukan pekerjaan mendidik.³⁹ Perilaku mendidik yang

³⁸Lihat Nawwaal Ath-Thuwairaqi, *Sekolah Unggulan Berbasis Sirah Nabawiyah* (Jakarta: Darul Falah, 2004), h. 228-243.

³⁹Sebagaimana telah disinyalir oleh Nabi saw dengan sabdanya: إذا أسد الأمر إلى غير أهله (jika suatu urusan diserahkan kepada yang bukan ahlinya (profesinya) maka tunggulah kehancurannya). Juga firman Allah dalam QS al-An' m: 135, yakni ; قُلْ يَا قَوْمِ اعْمَلُوا (Katakanlah: "Hai kaumku, berbuatlah sepenuh kemampuanmu, sesungguhnya akupun berbuat (pula)).

perlu dikembangkan antara lain sebagai mitra peserta didik, disiplin, berdialog dengan pikiran kritis, melakukan dialektika budaya lama dengan nilai-nilai budaya modern, memberikan kesempatan kreatif, berproduksi dan berperilaku sehari-hari yang positif kepada setiap peserta didik. Manager pendidikan perlu profesional dalam bidangnya, sebab manajemen pendidikan tidak sama dengan manajemen bisnis atau pemerintahan. Manajemen pendidikan perlu banyak strategi, pendekatan, metode dan kiat sebab bermuara pada keberhasilan perkembangan semua peserta didik.

B. Pendidikan Remedial

1. Sejarah Munculnya Pendidikan Remedial

Dalam pemikiran Islam sejak awal terlihat dua pola yang saling berkaitan. Pendidikan merupakan suatu keharusan bagi setiap manusia, sebab melalui proses pendidikan manusia dapat menjadi manusia yang sebenarnya, yakni manusia yang memiliki kualitas dan integritas kepribadian yang utuh.

Dengan berlomba mengembangkan diri dan mempunyai pengaruh besar dalam pengembangan pemikiran umat Islam, yaitu pola pendidikan tradisional dan pola pendidikan rasional.⁴⁰ Pola pendidikan tradisional selalu mendasarkan diri pada wahyu, kemudian berkembang menjadi pemikiran sufistik dan mengembangkan pola pendidikan sufi. Pola pendidikan ini sangat memperhatikan aspek-aspek batiniah dan

Dari ayat dan hadis tersebut di atas, dapat dipahami bahwa sesuatu pekerjaan itu harus dilakukan sesuai dengan aturan dan syarat-syaratnya. Khususnya dalam bidang pendidikan. Pendidikan harus mampu mengembangkan afektif anak-anak, sesudah itu baru lah pada pengembangan kognisi dan keterampilannya.

⁴⁰Charles Michael Stanlord "Higher Learning in Islam" diterjemahkan oleh Affandi dan Hasan Asyari dengan judul, *Pendidikan Tinggi dalam Islam* (Cet. I; Jakarta: Logos Wacana Ilmu, 1994), h. vii.

akhlak atau budi pekerti manusia. Sedangkan pola pendidikan rasional yang mementingkan akal pikiran menimbulkan pola pendidikan empiris rasional. Pola pendidikan bentuk kedua ini sangat memperhatikan pendidikan intelektual dan penggunaan material. Pada masa kejayaan pendidikan Islam kedua pola pendidikan tersebut telah menghiasi dunia Islam sebagai dua pola yang saling melengkapi.

Konsep pelaksanaan pembelajaran berbasis kompetensi dan pembelajaran tuntas, dimulai dari penilaian kemampuan awal peserta didik terhadap kompetensi atau materi yang akan dipelajari. Di tengah pelaksanaan pembelajaran atau pada saat kegiatan pembelajaran sedang berlangsung, diadakan penilaian proses menggunakan berbagai teknik dan instrumen dengan tujuan untuk mengetahui kemajuan belajar serta seberapa jauh penguasaan peserta didik terhadap kompetensi yang telah atau sedang dipelajari. Apabila dijumpai adanya peserta didik yang tidak mencapai penguasaan kompetensi yang telah ditentukan dalam rumusan KKM maka diperlukan pemberian program pembelajaran remedial atau perbaikan hasil belajar.

2. Hakikat Pembelajaran Remedial

Pembelajaran remedial merupakan layanan pendidikan yang diberikan kepada peserta didik untuk memperbaiki prestasi belajarnya sehingga mencapai Kriteria Ketuntasan (Kriteria Ketuntasan Minimal/KKM yang ditetapkan).⁴¹

Untuk memahami konsep penyelenggaraan model pembelajaran remedial, terlebih dahulu perlu diperhatikan bahwa Kurikulum Tingkat Satuan Pendidikan (KTSP) yang diberlakukan berdasarkan Permendiknas No. 22 Tahun 2006 tentang Standar Isi (SI), Permendiknas No. 23 tahun 2006 tentang Standar Kompetensi

⁴¹Departemen Pendidikan Nasional, Direktorat Jenderal Manajemen Pendidikan Dasar dan Menengah, Direktorat Pembinaan Sekolah Menengah Atas, tahun 2008, *Sistem Penilaian KTSP, Peanduan Penyelenggaraan Pembelajaran Remedial*, h. 2.

Lulusan (SKL). dan Permendiknas No. 6 Tahun 2007 menerapkan Sistem Pembelajaran Berbasis Kompetensi, Sistem Belajar Tuntas, dan sistem pembelajaran yang memperhatikan Perbedaan Individual Peserta Didik. Sistem dimaksud ditandai dengan dirumuskannya secara jelas Standar kompetensi (SK) dan Kompetensi Dasar (KD) yang harus dikuasai peserta didik. Penguasaan SK dan KD setiap peserta didik diukur menggunakan sistem penilaian Acuan Kriteria atau KKM. Jika seorang peserta didik mencapai standar tertentu maka peserta didik dinyatakan telah mencapai ketuntasan.

Pelaksanaan pembelajaran berbasis kompetensi dan pembelajaran tuntas, dimulai dari penilaian kemampuan awal peserta didik terhadap kompetensi atau materi yang akan dipelajari. Kemudian dilaksanakan pembelajaran menggunakan berbagai metode seperti ceramah, demonstrasi, pembelajaran kolaboratif/kooperatif, inquiry, discovery, dsb. Melengkapi metode pembelajaran digunakan juga berbagai media seperti media audio, video, dan audiovisual dalam berbagai format, mulai dari kaset audio, slide, video, komputer, dan multimedia .

Di tengah pelaksanaan pembelajaran atau pada saat kegiatan pembelajaran sedang berlangsung, diadakan penilaian proses menggunakan berbagai teknik dan instrumen dengan tujuan untuk mengetahui kemajuan belajar serta seberapa jauh penguasaan peserta didik terhadap kompetensi yang telah atau sedang dipelajari. Pada akhir program pembelajaran, diadakan penilaian yang lebih formal berupa ulangan harian. Ulangan harian dimaksudkan untuk menentukan tingkat pencapaian belajar peserta didik, apakah seorang peserta didik gagal atau berhasil mencapai tingkat penguasaan tertentu yang telah dirumuskan pada saat pembelajaran direncanakan.

Apabila dijumpai adanya peserta didik yang tidak mencapai penguasaan kompetensi yang telah ditentukan, maka muncul permasalahan mengenai apa yang harus dilakukan oleh pendidik. Salah satu tindakan yang diperlukan adalah pemberian program pembelajaran remedial atau perbaikan. Dengan kata lain, remedial diperlukan bagi peserta didik yang belum mencapai kemampuan minimal yang ditetapkan dalam rencana pelaksanaan pembelajaran. Pemberian program pembelajaran remedial didasarkan atas latar belakang bahwa pendidik perlu memperhatikan perbedaan individual peserta didik.

Dengan diberikannya pembelajaran remedial bagi peserta didik yang belum mencapai tingkat ketuntasan belajar, maka peserta didik ini memerlukan waktu lebih lama daripada mereka yang telah mencapai tingkat penguasaan. Mereka juga perlu menempuh penilaian kembali setelah mendapatkan program pembelajaran remedial.⁴²

3. Prinsip Pembelajaran Remedial

Pembelajaran remedial merupakan pemberian perlakuan khusus terhadap peserta didik yang mengalami hambatan dalam kegiatan belajarnya. Hambatan yang terjadi dapat berupa kurangnya pengetahuan dan keterampilan prasyarat atau lambat dalam mencapai kompetensi. Beberapa prinsip yang perlu diperhatikan dalam pembelajaran remedial sesuai dengan sifatnya sebagai pelayanan khusus antara lain:

a. Adaptif

Setiap peserta didik memiliki keunikan sendiri-sendiri. Oleh karena itu program pembelajaran remedial hendaknya memungkinkan peserta didik untuk belajar sesuai dengan kecepatan, kesempatan, dan gaya belajar masing-masing. Dengan

⁴²*Ibid, h.3.*

kata lain, pembelajaran remedial harus mengakomodasi perbedaan individual peserta didik.

b. Interaktif

Pembelajaran remedial hendaknya memungkinkan peserta didik untuk secara intensif berinteraksi dengan pendidik dan sumber belajar yang tersedia. Hal ini didasarkan atas pertimbangan bahwa kegiatan belajar peserta didik yang bersifat perbaikan perlu selalu mendapatkan monitoring dan pengawasan agar diketahui kemajuan belajarnya. Jika dijumpai adanya peserta didik yang mengalami kesulitan segera diberikan bantuan.

c. Fleksibilitas dalam Metode Pembelajaran dan Penilaian

Sejalan dengan sifat keunikan dan kesulitan belajar peserta didik yang berbeda-beda, maka dalam pembelajaran remedial perlu digunakan berbagai metode mengajar dan metode penilaian yang sesuai dengan karakteristik peserta didik.

d. Pemberian Umpan Balik Sesegera Mungkin

Umpan balik berupa informasi yang diberikan kepada peserta didik mengenai kemajuan belajarnya perlu diberikan sesegera mungkin. Umpan balik dapat bersifat korektif maupun konfirmatif. Dengan sesegera mungkin memberikan umpan balik dapat dihindari kekeliruan belajar yang berlarut-larut yang dialami peserta didik.

e. Kesenambungan dan Ketersediaan dalam Pemberian Pelayanan

Program pembelajaran reguler dengan pembelajaran remedial merupakan satu kesatuan, dengan demikian program pembelajaran reguler dengan remedial harus berkesinambungan dan programnya selalu tersedia agar setiap saat peserta didik dapat mengaksesnya sesuai dengan kesempatan masing-masing.

4. Bentuk Kegiatan Remedial

Dengan memperhatikan pengertian dan prinsip pembelajaran remedial tersebut, maka pembelajaran remedial dapat diselenggarakan dengan berbagai kegiatan antara lain:

a. Memberikan tambahan penjelasan atau contoh

Peserta didik kadang-kadang mengalami kesulitan memahami penyampaian materi pembelajaran untuk mencapai kompetensi yang disajikan hanya sekali, apalagi kurang ilustrasi dan contoh. Pemberian tambahan ilustrasi, contoh dan bukan contoh untuk pembelajaran konsep misalnya akan membantu pembentukan konsep pada diri peserta didik.

b. Menggunakan strategi pembelajaran yang berbeda dengan sebelumnya

Penggunaan alternatif berbagai strategi pembelajaran akan memungkinkan peserta didik dapat mengatasi masalah pembelajaran yang dihadapi.

c. Mengkaji ulang pembelajaran yang lalu.

Penerapan prinsip pengulangan dalam pembelajaran akan membantu peserta didik menangkap pesan pembelajaran. Pengulangan dapat dilakukan dengan menggunakan metode dan media yang sama atau metode dan media yang berbeda.

d. Menggunakan berbagai jenis media

Penggunaan berbagai jenis media dapat menarik perhatian peserta didik. Perhatian memegang peranan penting dalam proses pembelajaran. Semakin memperhatikan, hasil belajar akan lebih baik. Namun peserta didik seringkali mengalami kesulitan untuk memperhatikan atau berkonsentrasi dalam waktu

yang lama. Agar perhatian peserta didik terkonsentrasi pada materi pelajaran perlu digunakan berbagai media untuk mengendalikan perhatian peserta didik.

5. Pelaksanaan Pembelajaran Remedial

Pembelajaran remedial pada hakekatnya adalah pemberian bantuan bagi peserta didik yang mengalami kesulitan atau kelambatan belajar. Sehubungan dengan itu, langkah-langkah yang perlu dikerjakan dalam pemberian pembelajaran remedial meliputi dua langkah pokok, yaitu pertama mendiagnosis kesulitan belajar, dan kedua memberikan perlakuan (*treatment*) pembelajaran remedial.

1. Diagnosis Kesulitan Belajar

1) Tujuan

Diagnosis kesulitan belajar dimaksudkan untuk mengetahui tingkat kesulitan belajar peserta didik. Kesulitan belajar dapat dibedakan menjadi kesulitan ringan, sedang dan berat.

- a) Kesulitan belajar ringan biasanya dijumpai pada peserta didik yang kurang perhatian di saat mengikuti pembelajaran.
- b) Kesulitan belajar sedang dijumpai pada peserta didik yang mengalami gangguan belajar yang berasal dari luar diri peserta didik, misalnya faktor keluarga, lingkungan tempat tinggal, pergaulan, dsb.
- c) Kesulitan belajar berat dijumpai pada peserta didik yang mengalami ketunaan pada diri mereka, misalnya tuna rungu, tuna netra, tuna daksa, dsb.

2) Teknik

Teknik yang dapat digunakan untuk mendiagnosis kesulitan belajar antara lain: tes prasyarat (prasyarat pengetahuan, prasyarat keterampilan), tes diagnostik, wawancara, pengamatan, dsb.

- a) Tes prasyarat adalah tes yang digunakan untuk mengetahui apakah prasyarat yang diperlukan untuk mencapai penguasaan kompetensi tertentu terpenuhi atau belum. Prasyarat ini meliputi prasyarat pengetahuan dan prasyarat keterampilan.
- b) Tes diagnostik digunakan untuk mengetahui kesulitan peserta didik dalam menguasai kompetensi tertentu. Misalnya dalam mempelajari operasi bilangan, apakah peserta didik mengalami kesulitan pada kompetensi penambahan, pengurangan, pembagian, atau perkalian.
- c) Wawancara dilakukan dengan mengadakan interaksi lisan dengan peserta didik untuk menggali lebih dalam mengenai kesulitan belajar yang dijumpai peserta didik.
- d) Pengamatan (observasi) dilakukan dengan jalan melihat secara cermat perilaku belajar peserta didik. Dari pengamatan tersebut diharapkan dapat diketahui jenis maupun penyebab kesulitan belajar peserta didik.

2. Bentuk Pelaksanaan Pembelajaran Remedial

Setelah diketahui kesulitan belajar yang dihadapi peserta didik, langkah berikutnya adalah memberikan perlakuan berupa pembelajaran remedial. Bentuk-bentuk pelaksanaan pembelajaran remedial antara lain:

- 1) Pemberian pembelajaran ulang dengan metode dan media yang berbeda. Pembelajaran ulang dapat disampaikan dengan cara penyederhanaan materi, variasi cara penyajian, penyederhanaan tes/pertanyaan. Pembelajaran ulang dilakukan bilamana sebagian besar atau semua peserta didik belum mencapai ketuntasan belajar atau mengalami kesulitan belajar. Pendidik perlu memberikan penjelasan kembali dengan menggunakan metode dan/atau media yang lebih tepat.

2) Pemberian bimbingan secara khusus, misalnya bimbingan perorangan. Dalam hal pembelajaran klasikal peserta didik mengalami kesulitan, perlu dipilih alternatif tindak lanjut berupa pemberian bimbingan secara individual. Pemberian bimbingan perorangan merupakan implikasi peran pendidik sebagai tutor. Sistem tutorial dilaksanakan bilamana terdapat satu atau beberapa peserta didik yang belum berhasil mencapai ketuntasan.

3) Pemberian tugas-tugas latihan secara khusus.

Dalam rangka menerapkan prinsip pengulangan, tugas-tugas latihan perlu diperbanyak agar peserta didik tidak mengalami kesulitan dalam mengerjakan tes akhir. Peserta didik perlu diberi latihan intensif (*drill*) untuk membantu menguasai kompetensi yang ditetapkan.

4) Pemanfaatan tutor sebaya.

Tutor sebaya adalah teman sekelas yang memiliki kecepatan belajar lebih. Mereka perlu dimanfaatkan untuk memberikan tutorial kepada rekannya yang mengalami kelambatan belajar. Dengan teman sebaya diharapkan peserta didik yang mengalami kesulitan belajar akan lebih terbuka dan akrab.

Hasil belajar yang menunjukkan tingkat pencapaian kompetensi melalui penilaian diperoleh dari penilaian proses dan penilaian hasil. Penilaian proses diperoleh melalui pos test, tes kinerja, observasi dan lain-lain. Sedangkan penilaian hasil diperoleh melalui ulangan harian, ulangan tengah semester dan ulangan akhir semester.

Jika peserta didik tidak lulus karena penilaian hasil maka sebaiknya hanya mengulang tes tersebut dengan pembelajaran ulang jika diperlukan. Namun apabila

ketidakhadiran akibat penilaian proses yang tidak diikuti (misalnya kinerja praktik, diskusi/presentasi kelompok) maka sebaiknya peserta didik mengulang semua proses yang harus diikuti.

6. Waktu Pelaksanaan Pembelajaran Remedial

Terdapat beberapa alternatif berkenaan dengan waktu atau kapan pembelajaran remedial dilaksanakan. Pertanyaan yang timbul, apakah pembelajaran remedial diberikan pada setiap akhir ulangan harian, mingguan, akhir bulan, tengah semester, atau akhir semester. Ataukah pembelajaran remedial itu diberikan setelah peserta didik mempelajari Standar Kompetensi Dasar (SK) atau Kompetensi Dasar (KD) tertentu. Pembelajaran remedial dapat diberikan setelah peserta didik mempelajari KD tertentu. Namun karena dalam setiap SK terdapat beberapa KD, maka terlalu sulit bagi pendidik untuk melaksanakan pembelajaran remedial setiap selesai mempelajari KD tertentu. Mengingat indikator keberhasilan belajar peserta didik adalah tingkat ketuntasan dalam mencapai SK yang terdiri dari beberapa KD, maka pembelajaran remedial dapat juga diberikan setelah peserta didik menempuh tes SK yang terdiri dari beberapa KD. Hal ini didasarkan atas pertimbangan bahwa SK merupakan satu kebulatan kemampuan yang terdiri dari beberapa KD. Mereka yang belum mencapai penguasaan SK tertentu perlu mengikuti program pembelajaran remedial.

7. Tes Ulang

Tes ulang diberikan kepada peserta didik yang telah mengikuti program pembelajaran remedial agar dapat diketahui apakah peserta didik telah mencapai ketuntasan dalam penguasaan kompetensi yang telah ditentukan.

8. Nilai Hasil Remedial

Nilai hasil remedial tidak melebihi nilai KKM.

9. Gerakan Pengajaran dan Pendidikan Remedial

Pada tahun 1930-an, pakar psikologi berpendapat bahwa kemampuan itu bisa diukur dan pengelompokan peserta didik kelas bisa dilakukan sehingga pengajaran klasikal dapat diselenggarakan. Kurikulum sebagai sarana, untuk mencapai tujuan dibuat sesuai dengan kebutuhan individu dan kelompok. Konsekuensinya, pada tahun 1940-an program pendidikan dan pengajaran remedial mulai terorganisasi melalui kebijakan-kebijakan pemerintah dan butir-butir aspirasinya dimasukkan ke dalam UU pendidikan. Alat ukur pendidikan dibuat sedemikian rupa dengan maksud untuk mengembangkan cita-cita di atas. Gerakan pendidikan dan pengajaran remedial member harapan baik terhadap murid-murid yang mengalami kesulitan belajar. Apabila kesulitan belajar itu tidak ditangani secara serius, maka kegagalan akan dialami selama-lamanya.⁴³

Gerakan itu pula memberi kejelasan terhadap perbedaan antara Pendidikan merupakan suatu keharusan bagi setiap manusia, sebab melalui proses pendidikan manusia dapat menjadi manusia yang sebenarnya, yakni manusia yang memiliki kualitas dan integritas kepribadian yang utuh. Anak lemah pikir dan lamban belajar yang membutuhkan latihan tertentu dalam bidang mata pelajaran dasar. Perbedaan-perbedaan itu membuahakan keyakinan para pakar pendidikan untuk berpendapat sebagai berikut.

- a. Abilitas manusia dapat diukur melalui alat ukur tertentu yang dibuat dengan cermat dan memenuhi criteria validitas, realibilitas, dan relevansi.

⁴³*Ibid.*

- b. Pengelompokkan peserta didik dapat dilakukan sehingga pengajaran klasikal dapat diselenggarakan.
- c. Pelayanan pendidikan dan pengajaran remedial dapat dilakukan sesuai dengan tipe belajar peserta didik, kemampuan, umur, mental, dan bakat individu.
- d. Pendidikan dan pengajaran remedial diselenggarakan di sekolah dan dilakukan secara individual dengan program yang merupakan bagian tak terpisahkan dari kurikulum sekolah.

Pada tahun 1978 Warnock melaporkan hasil penemuannya tentang ketiadaan perbedaan antara pendidikan remedial dan pendidikan khusus. Pada tahun 1981, Undang-Undang Pendidikan di Amerika menghendaki pengkajian yang mendalam terhadap pendidikan khusus dan kebutuhan-kebutuhan belajar peserta didik sehingga jenis dan hakikat bantuan tambahan yang diberikan itu dapat diidentifikasi secara cermat. Sumber-sumber belajar yang diperlukannya dapat diperoleh dengan mudah serta sesuai dengan tujuan yang diharapkan.

Antusiasme yang disampaikan bangsa-bangsa di dunia terhadap konsepsi pendidikan yang pengajaran remedial mengundang keinginan untuk mendirikan organisasi dalam bidang pendidikan remedial. Usaha mereka berfokus pada upaya pengintegrasian peserta didik yang lemah mental dan fisik, di samping memberikan perhatian khusus terhadap peserta didik yang mengalami kesulitan belajar.

Dapat disimpulkan bahwa:

- 1) Gerakan pendidikan dan pengajaran remedial melejit maju dari konsepsi lama mengenai pelayanan ambulan ke konsepsi baru mengenai pengintegrasian kembali peserta didik yang mendapat kesulitan belajar ke dalam kelas.
- 2) Pergeseran upaya bimbingan kuratif ke preventif.

3) Pengintegrasian kembali peserta didik lamban belajar ke dalam kelas biasa mengundang perhatian khusus di bidang organisasi sekolah, system pengelolaan kelas, pengkajian tentang kebutuhan peserta didik dan kurikulum yang relevan.⁴⁴

e. Perubahan Kurikulum dan Pengajaran Remedial

Latar belakang historis pendidikan serta metode yang digunakan oleh para pendidikan dan pengajar, mendorong para ahli belakangan mencoba merumuskan konsep baru dalam pendidikan dan pengajaran di sekolah.

Berkaitan dengan hal itu, terdapat dua aliran pemikiran yang berpengaruh.

- 1) Pendapat mengenai kemampuan intelektual rendah dalam diri seseorang merupakan kondisi permanen yang tak dapat di ubah. Usaha remediasi sudah tidak mungkin dilakukan, karena itu usaha membina peserta didik untuk bisa kembali menempati kedudukan yang sejajar dengan teman sebayanya sudah tak bisa lagi diharapkan.
- 2) Peserta didik yang lamban belajar pada umumnya sebagai akibat dari kegagalan dalam proses belajar. Kesimpulannya terdapat salah satu fungsi organ jasmani dan rohani yang sedang mengalami kelainan dan dianggap sebagai suatu yang patologis. Menurut diagnosis dan kemudian dapat diberikan latihan-latihan khusus secara temporer, peserta didik penderita yang sedang berada di kelas itu dapat segera ditarik ke kelas remedial untuk diberikan penyembuhan-penyembuhan dan bila telah sembuh dia segar dikembalikan ke kelas biasa.

Menurut konsep di atas, guru dipandang sebagai *therapist* dan untuk itu mereka harus dilengkapi dengan pengetahuan dalam bidang psikologi dan neurologi. Mereka yang terlibat langsung menangani proses remedial harus mempunyai

⁴⁴*Ibid.*

kemampuan membaca dengan cermat terhadap pelajaran-pelajaran tertentu yang akan disembuhkannya.

Dalam konteks kedua teori di atas, pendidikan dan pengajaran remedial berfungsi untuk membantu tugas-tugas sekolah di bidang pengajaran. Kemungkinan besar dalam pelaksanaannya akan memerlukan waktu yang relatif lama untuk kepentingan-kepentingan di atas. Untuk itu dalam beberapa hal kurikulum yang dibuat harus diarahkan kepada dua keperluan, *pertama*; untuk kepentingan bersama, dan *kedua*; untuk kepentingan kasus, agar beban tanggung jawabnya lebih jelas dan terarah.

Perubahan kurikulum pendidikan dan pengajaran remedial bersumber pada prinsip bahwa pendidikan merupakan suatu keharusan bagi setiap manusia, sebab melalui proses pendidikan manusia dapat menjadi manusia yang sebenarnya, yakni manusia yang memiliki kualitas dan integritas kepribadian yang utuh.

Dari dua substansi di atas, yaitu (1) latar belakang historis, (2) perubahan konsep pendidikan dan pengajaran remedial. Berdasarkan fakta historis, bentuk kurikulum *pertama*, kurikulum khusus untuk peserta didik yang berkemampuan intelektual rendah. *Kedua*, bentuk kurikulum muatan *ambulan* untuk murid-murid yang gagal menghadapi kurikulum sekolah. Menurut kurikulum seperti itu keterampilan membaca dan berhitung merupakan keterampilan dasar untuk bekal mempelajari pengetahuan lainnya. Peserta didik yang sedang menghadapi kesulitan belajar dikelompokkan pada kelompok tertentu dan jenis remediasi yang diberikannya bermateri pelajaran itu dikuasainya dengan baik maka kematangan untuk menguasai materi pelajaran lainnya menjadi tolok ukur dikembalikannya peserta didik ke dalam kelas biasa.

Dewasa ini, konsep yang berpegang teguh pada prinsip pemerataan kesempatan, karena kurikulum pendidikan remedial dibuat berdasarkan kelompok-kelompok homogen menurut abilitas, kelas-kelas khusus dan bahkan pengelompokan murid-murid dari kelas-kelas lainnya. Efek psikologis dan pedagogisnya dari kurikulum baru seperti itu adalah tiada batas antara kurikulum itu bercirikan pada beban belajar untuk berbicara ketimbang beban belajar untuk membaca buku teks di sekolah. Kegiatan berdiskusi dalam kelompok kecil diutamakan, demikian pula kegiatan membaca materi pelajaran dari buku teks dilakukan secara teratur sesuai dengan minat, perhatian dan kemampuan membaca. Media sumber-sumber belajar dipersiapkan dengan lengkap, bervariasi dan cocok dengan pilihan mereka.

Selain itu kurikulum umum disediakan, peserta didik diharapkan dapat mencapai standar minimal pengetahuan dan pemahamannya pada setiap atau program minimum yang wajib dikuasai oleh semua peserta didik. Di samping itu, terdapat program wajib diikuti dan porsi disesuaikan dengan tuntutan kurikulum standar. Untuk memperkaya pengetahuan dalam bidang lapangan kerja, kreasi seni, dan budaya, disediakan program pilihan. Dalam kurikulum umum seperti itu juga, kemungkinan peserta didik membutuhkan remediasi pendidikan terutama di bidang peningkatan karier di kelas. Karena itu guru perlu dipersiapkan dengan baik agar mampu melaksanakan tugas-tugas pendidikan remedial.

C. Peranan Guru Pendidikan Remedial

Guru dalam bahasa Arab disebut dengan *ust z*, *mu'allim* dan atau *mudarris*.⁴⁵ Dari aspek strukturalnya, kata *mu'allim* tersebut berasal dari kata '*allama* yang

⁴⁵Asad M. AlKalili, *Kamus Arab Indonesia* (Jakarta: Bulan Bintang, 1993), h. 167.

terambil dari akar kata *'ilm*. Menurut M. Quraish Shihab bahwa semua kata yang tersusun dari huruf-huruf *'ain*, *lam*, dan *mim* dalam berbagai bentuknya adalah untuk menggambarkan sesuatu yang sedemikian jelas sehingga tidak menimbulkan keraguan.⁴⁶ Dengan demikian *mu'allim* yang merupakan *isim fa'il* dari kata *'allama* diartikan sebagai “orang yang mentransfer ilmunya secara jelas”. Sedangkan kata *mudarris* yang juga merupakan *ism fail* dai kata *darrasa* diartikan sebagai *جعله يدرسه* ^{غيره}⁴⁷ “orang yang memberikan pelajaran tentang sesuatu kepada selainnya”.

Di samping kata *mu'allim* dan *mudarris*, ditemukan term lain yang sepadan dengannya, misalnya *mu'addib* dan *ustaz*. Namun, *muaddib* lebih mengacu pada pengertian bahwa guru lebih berfungsi untuk menanamkan adab atau etika, ketimbang menanamkan ilmu kepada peserta didik.⁴⁸ Sedangkan *ustaz* dalam pandangan penulis adalah sebuah konotasi yang mengacu pada sebutan guru yang lazimnya dipergunakan dalam lembaga pendidikan agama Islam, misalnya guru pesantren, guru mengaji, dan termasuk di dalamnya mubalig atau dai yang dianggap sebagai guru agama yang sering menyampaikan ceramah.

Guru memiliki banyak tugas baik yang terkait oleh dinas maupun di luar dinas dalam bentuk pengabdian, dan menurut jenisnya dapat dibedakan yakni tugas dalam bidang profesi, tugas kemanusiaan dan tugas dalam bidang kemasyarakatan. Selain itu tugas guru sebagai profesi meliputi: mendidik (berarti meneruskan dan

⁴⁶Lihat M. Quraish Shihab, *Menyingkap Tabir Ilahi* (Cet. II; Jakarta: Lentera Hati, 1999), h. 113.

⁴⁷Louis Ma'luf, *al-Munjid fi al-Lughah* (Cet. XII; Bairut: Dar al-Masyriq, 1977), h. 211.

⁴⁸Disadur dari Wan Mohd. Nor Wan Daud, *The Educational Philosophy and Practice of Syed. Mohamad Naquib al-Attas*, diterjemahkan oleh Hamid Fahmi, *et. all* dengan judul *Filsafat dan Praktik Pendidikan Islam Syed M. Naquib al-Attas* (Cet. I; Bandung: Mizan, 2003), h. 174-175.

mengembangkan nilai-nilai hidup), mengajar (berarti meneruskan dan mengembangkan ilmu pengetahuan dan teknologi), dan melatih (berarti mengembangkan keterampilan-keterampilan pada peserta didik).⁴⁹ Sedangkan menurut Wrightman, peranan guru adalah terciptanya serangkaian tingkah laku yang saling berkaitan yang dilakukan dalam situasi tertentu serta berhubungan dengan kemajuan perubahan tingkah laku dan perkembangan peserta didik yang menjadi tujuannya.⁵⁰

Istilah “peranan” mendominasi diskusi segala bidang kehidupan masyarakat dengan versi yang berbeda-beda. Begitu luasnya pengertian dan pemahaman tentang peran, sehingga menimbulkan beraneka ragam penafsiran, yang secara operasional pengertian peran adalah keterlibatan atau keikutsertaan secara aktif dalam suatu proses pencapaian tujuan yang dilakukan oleh pribadi atau kelompok yang diorganisir serta berlandaskan kemampuan dan kemauan yang memadai, turut serta memutuskan tujuan dengan rasa tanggung jawab yang dijiwai oleh rasa turut memiliki. Dapat pula diartikan kesadaran, keikutsertaan penghuni.

Dalam kaitannya dengan upaya-upaya guru untuk meningkatkan kualitas peserta didik, mengandung sejumlah aspek. Menurut Oemar Hamalik,⁵¹ bahwa peranan guru mencakup:

1) Guru sebagai pendidik dan pengajar.

Peranan ini akan dapat dilaksanakan bila guru memenuhi syarat-syarat kepribadian dan penguasaan ilmu. Guru akan mampu mengajar apabila dia

⁴⁹Moh. User Usman: *Menjadi Guru Profesional* (Bandung: PT. Remaja Rosdakarya, 1995), h. 6.

⁵⁰*Ibid.*, h. 7.

⁵¹Oemar Hamalik, *Pendidikan Guru Berdasarkan Kompetensi* (Bandung: Rosdakarya, 2002), h. 42-49’

mempunyai kestabilan emosi, memiliki rasa tanggung jawab yang besar untuk memajukan anak didik, bersikap realistis, jujur, serta bersikap terbuka dan peka terhadap perkembangan terutama inovasi pendidikan. Dalam peran ini, guru dituntut harus menguasai ilmu pengetahuan yang luas, menguasai bahan pelajaran serta ilmu-ilmu yang bertalian dengan mata pelajaran/ bidang studi yang diajarkan, teori kurikulum metode pengajaran, teknologi pendidikan, teori evaluasi dan psikologi belajar dan sebagainya. Selain itu juga dituntut memiliki sejumlah keterampilan meliputi: keterampilan menyiapkan bahan pelajaran, menyusun satuan pelajaran, menyampaikan ilmu kepada peserta didik, menggairahkan semangat belajar peserta didik, memilih dan menggunakan alat peraga pendidikan, melakukan penilaian hasil belajar, menggunakan bahasa yang baik dan benar, serta mengatur disiplin kelas dan berbagai keterampilan lainnya.

2) Guru sebagai anggota masyarakat.

Dalam melaksanakan peran ini, sejumlah persyaratan yang harus dipenuhi oleh guru yaitu: syarat kepribadian dan syarat penguasaan ilmu tertentu, bersikap terbuka tidak bertindak otoriter, tidak bersikap angkuh, ramah tamah terhadap siapapun, suka menolong, bersimpati dan empati terhadap pimpinan/teman sejawat dan para peserta didik. Guru dituntut menguasai psikologi social dalam hubungan antar manusia dalam rangka dinamika kelompok. Sebagai anggota masyarakat, guru harus memiliki keterampilan dalam membina kelompok, keterampilan bekerja sama dalam kelompok, dan keterampilan menyelesaikan tugas bersama dalam kelompok.

3) Guru sebagai pemimpin

Syarat untuk peran ini adalah kondisi fisik yang sehat, percaya diri, berdaya kerja yang besar dan antusiasme, gemar dan dapat cepat mengambil keputusan,

bersikap objektif dan mampu menguasai emosi serta bertindak adil. Syarat keterampilan: bekerja dengan tim, berkomunikasi, bertindak selaku penasehat dan orang tua bagi murid-muridnya, melaksanakan rapat, diskusi dan membuat keputusan yang tepat, cepat, rasional dan praktis.

4) Guru sebagai Pelaksana Administrasi Ringan

Dalam peran ini diperlukan syarat-syarat kepribadian: jujur, teliti dan bekerja, rajin, menguasai ilmu tata buku, korespondensi, penyimpanan arsip dan ekspedisi, dan administrasi pendidikan. Syarat keterampilan: administrasi keuangan, *academic records*, arsip dan ekspedisi, menyetik dan lainnya.

Selanjutnya Moh. Eser Usman,⁵² mengatakan bahwa peran guru dalam pendidikan meliputi:

1. Guru sebagai demonstrator, yaitu guru berperan sebagai peraga bahan materi pelajaran dan senantiasa mengembangkannya.
2. Guru sebagai pengelola kelas, yaitu berperan mengelola, mengorganisir dan mengawasi kegiatan belajar mengajar baik di dalam maupun di luar kelas.
3. Guru sebagai mediator dan fasilitator, yaitu berperan sebagai alat mediasi komunikasi untuk lebih mengefektifkan proses belajar mengajar.
4. Guru sebagai evaluator, yaitu berperan sebagai penilai terhadap keberhasilan pencapaian tujuan, penguasaan peserta didik terhadap mata pelajaran, serta ketetapan dan keefektifan metode mengajar.

As. Moenir mendefinisikan peran guru sebagai sebuah sistim dan Pendidikan merupakan suatu keharusan bagi setiap manusia, sebab melalui proses pendidikan

⁵²Lihat Moh. User Usman, *op. cit*, h. 30.

manusia dapat menjadi manusia yang sebenarnya, yakni manusia yang memiliki kualitas dan integritas kepribadian yang utuh.

Dari uraian di atas dapat dipahami bahwa peran dan fungsi utama guru adalah sebagai tenaga pengajar dan pendidik. Dalam melaksanakan peran tersebut, maka guru harus berusaha menjadi pengajar, pemimpin yang memberikan tauladan, pembimbing, motivator, perencana, fasilitator, pengawas dan penilai. Bilamana keseluruhan peran dan fungsi tersebut mampu dilakukan oleh guru maka akan mendorong peningkatan prestasi belajar dan perilaku baik para peserta didik.

Tugas dan peran guru memiliki keterkaitan dengan tipologi guru sebagai ciri khasnya. Tipologi adalah ilmu yang mempelajari tentang watak dan atau kepribadian manusia.⁵³ Dengan batasan seperti ini, maka pandangan tentang tipologi guru yang dimaksudkan adalah syarat guru, sifat guru, dan tugas guru. Ketiga tipologi ini, sangat terkait dengan watak dan kepribadian guru yang dalam berbagai literatur pendidikan yang penulis telusuri, sering dijelaskan secara bersamaan.⁵⁴ Dalam kenyataannya pula bahwa syarat, sifat dan tugas guru sulit dibedakan, sehingga pembedaannya harus ditelusuri dengan cara mencermati ketiga masalah tersebut berdasarkan tipologinya masing-masing.

Bila ditarik secara khusus, maka peran guru pendidikan remedial agar para guru mempunyai pandangan yang sam dengan guru pendidikan remedial lainnya dan

⁵³Tim Redaksi Kamus Besar Bahasa Indonesia, *op. cit.*, h. 1022. Lihat juga Trisno Yuwono dan Pius Abdullah, *Kamus Praktis Bahasa Indonesia* (Surabaya: Arkola, 1999), h. 430.

⁵⁴Ahmad Tafsir menyatakan bahwa ahli pendidikan Islam, menjelaskan tugas guru ternyata bercampur dengan syarat dan sifat guru. Pada bagian lain, para penulis Muslim ternyata membicarakan panjang lebar sifat pendidikan dan guru, biasanya mereka bicarakan bersama-sama atau bercampur dengan pembicaraan tentang tugas dan syarat guru. Lihat Ahmad Tafsir, *Ilmu Pendidikan dalam Perspektif Islam* (Cet. II; Bandung: Remaja Rosdakarya, 1994), h. 79 dan 82

memahami dengan baik tentang perubahan konsep pendidikan remedial serta perubahan-perubahan tuntutan kurikulum yang cocok dengan hakikat pendidikan remedial.

D. Kerangka Pikir

Kerangka pikir tulisan ini berdasarkan landasan yuridis formal yang terdiri dari: UU RI No. 20 Th. 2003 tentang Sisdiknas, UU RI No, 14 Th. 2005 tentang Guru dan Dosen, PP RI No. 19 Th. 2005 tentang Standar Nasional Pendidikan, PP RI No. 55 Th. 2007 tentang Pendidikan Agama dan Pendidikan Keagamaan, dan Permendiknas No. 19 Th. 2007 tentang Standar Pengelolaan Pendidikan Dasar dan Menengah. Sementara landasan berpikir lainnya bahkan yang utama adalah Al-Qua'an, Al-Hadis, ijtihad.

Belajar dapat didefinisikan sebagai suatu proses di mana suatu organisme berubah perilakunya sebagai akibat pengalaman. Dalam pandangan 'Belajar Kognitif' konsep belajar dipandang sebagai proses-proses kognitif yang terjadi selama belajar. Perubahan dimaksud akan tercermin pada peningkatan kompetensi setiap individu peserta didik. Kompetensi merupakan pengetahuan, keterampilan, sikap dan nilai-nilai yang diwujudkan dalam kebiasaan berpikir dan bertindak. Kompetensi dapat dikenali melalui sejumlah hasil belajar dan indikatornya yang dapat diukur dan diamati. Kompetensi dapat dicapai melalui pengalaman belajar yang dikaitkan dengan bahan kajian dan bahan pelajaran secara kontekstual.

Sehubungan dengan hal tersebut di atas, maka upaya peningkatan mutu pendidikan dan pembelajaran khususnya mata pelajaran Pendidikan Agama Islam sangatlah penting sebagaimana telah tertuang dalam struktur kurikulum Pendidikan

Agama Islam (PAI). Dalam upaya peningkatan hasil belajar anak antara lain adalah melalui upaya peningkatan hasil belajar melalui pembelajaran remedial.

Pembelajaran remedial merupakan layanan pendidikan yang diberikan kepada peserta didik untuk memperbaiki prestasi belajarnya sehingga mencapai kriteria ketuntasan yang ditetapkan.

Berdasarkan konsep pembelajaran tuntas dikatakan apabila setelah akhir pembelajaran dilakukan dan berdasarkan hasil analisis ulangan harian dijumpai adanya peserta didik yang tidak atau belum mencapai penguasaan kompetensi yang telah ditentukan, maka muncul permasalahan mengenai apa yang harus dilakukan oleh pendidik.

Apabila terdapat peserta didik yang belum tuntas pada kompetensi dasar tertentu karena faktor kesulitan belajar yang dialaminya, maka salah satu tindakan yang diperlukan adalah pemberian program pembelajaran remedial atau perbaikan. Dengan kata lain, remedial diperlukan bagi peserta didik yang belum mencapai kemampuan minimal yang ditetapkan dalam rencana pelaksanaan pembelajaran. Pemberian program pembelajaran remedial didasarkan atas latar belakang bahwa pendidik perlu memperhatikan perbedaan individual peserta didik.

Selanjutnya dapat dilihat pada bagan kerangka pikir di bawah ini:

KERANGKA PIKIR

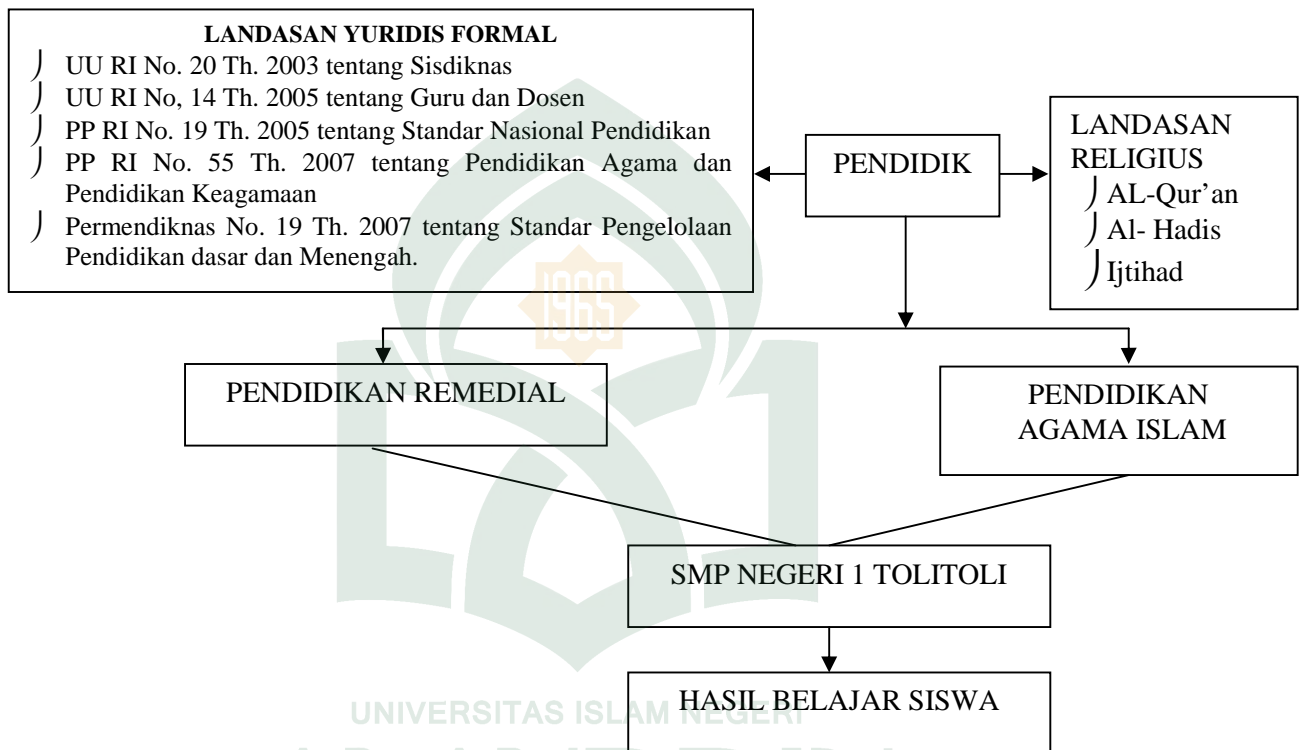

BAB III

METODOLOGI PENELITIAN

A. Jenis dan Lokasi Penelitian

Lokasi penelitian tesis ini adalah di SMP Negeri 1 Tolitoli dengan alamat Kecamatan Baolan, terletak di ibukota Kabupaten Tolitoli lebih kurang. Sebuah lembaga pendidikan Menengah Pertama dibawa naungan Dinas Pendidikan Pemuda dan Olahraga.

SMP Negeri 1 Tolitoli dipilih sebagai objek penelitian didasari atas pertimbangan bahwa lembaga pendidikan tersebut adalah salah satu lembaga pendidikan tingkat Sekolah Menengah Pertama Negeri di Kabupaten Tolitoli yang memiliki keunggulan akademik di berbagai bidang yang menampung sebahagian besar tamatan SMP dan MTs yang ada di kecamatan Baolan.

Jenis penelitian adalah penelitian deskriptif kualitatif. Suatu penelitian yang memberikan gambaran atau deskripsi tentang situasi atau kejadian secara faktual dan sistematis mengenai hal, faktor, sifat-sifat, serta hubungan antar fenomena atau keadaan.

Menurut Sugiyono, metode penelitian kualitatif adalah metode penelitian yang digunakan untuk meneliti pada kondisi obyek yang alamiah (*natural setting*) dimana posisi peneliti sebagai instrument kunci.¹ Penelitian kualitatif adalah penelitian yang bertujuan untuk memahami fenomena tentang apa yang dialami oleh subjek penelitian, misalnya perilaku, persepsi, motivasi, tindakan dan lain-lain, secara holistik, dan dengan cara deskripsi dalam bentuk kata-kata dan bahasa pada

¹Sugiyono, *Memahami Penelitian Kualitatif* (Cet. IV; Bandung: Alfabeta, 2008), h. 3.

suatu konteks khusus yang alamiah dan dengan memanfaatkan berbagai metode ilmiah.² Peneliti kualitatif dituntut untuk dapat menggali data berdasarkan apa yang diucapkan, dirasakan, dan dilakukan oleh sumber data dan harus bersifat *perspektif emic* yaitu memperoleh data berdasarkan sebagaimana adanya yang terjadi di lapangan, yang dialami, dirasakan dan dipikirkan oleh sumber data bukan berdasarkan apa yang dipikirkan oleh peneliti.³

Suharsimi Arikunto menyatakan bahwa penelitian deskriptif tidak dimaksudkan untuk menguji hipotesis tertentu, tetapi hanya menggambarkan “apa adanya” tentang suatu variabel, gejala atau keadaan.⁴ Penelitian kualitatif deskriptif memberikan gambaran yang menyeluruh dan jelas terhadap situasi sosial yang diteliti, komparatif berbagai peristiwa dari situasi sosial satu dengan situasi sosial yang lain atau dapat menemukan pola-pola hubungan antara aspek tertentu dengan aspek yang lain dan dapat menemukan hipotesis dan teori.⁵ Namun, penelitian yang dilakukan ini tidak dimaksudkan untuk menemukan suatu teori baru akan tetapi peneliti hanya ingin mendeskripsikan suatu fenomena sosial atau suatu lingkungan sosial yang terdiri atas tempat, pelaku, dan aktivitas. Oleh karena itu, keaslian kondisi sangat dijaga, artinya peneliti berinteraksi dengan informan dalam konteks yang alami, sehingga tidak memunculkan kondisi yang seolah-olah dimanipulasi atau dikendalikan oleh peneliti.

²Lexy. J. Moleong, *Metodologi Penelitian Kualitatif* (Cet. XIII; Bandung: Remaja Rosdakarya, 2000), h. 6.

³Sugiyono, *op. cit.*, h. 47.

⁴Suharsimi Arikunto, *Manajemen Penelitian* (Cet. IV; Jakarta: Rineka Cipta, 1998), h. 310.

⁵Sugiyono, *op. cit.*, h. 21.

Sejalan dengan definisi tersebut, Kirk dan Miller, mendefinisikan bahwa penelitian kualitatif adalah tradisi tertentu dalam ilmu pengetahuan sosial yang secara fundamental bergantung pada pengamatan terhadap manusia dalam kawasannya sendiri dan berhubungan dengan orang-orang tersebut dalam bahasanya dan dalam peristilahannya, baik secara pribadi maupun dalam hubungannya dengan konteksnya

Penelitian kualitatif memiliki beberapa ciri/karakteristik yang membedakannya dengan jenis penelitian yang lain, yaitu:

1. Latar alamiah,
2. Manusia sebagai alat (instrumen),
3. Metode kualitatif,
4. Analisis data secara induktif,
5. Teori dari dasar (*grounded theory*),
6. Deskriptif,
7. Lebih mementingkan proses dari pada hasil,
8. Adanya 'batas' yang ditentukan oleh 'fokus',
9. Adanya kriteria khusus untuk keabsahan data,
10. Desain bersifat sementara, dan hasil penelitian dirundingkan dan disepakati bersama.

Penelitian kualitatif deskriptif yang peneliti maksud adalah penelitian untuk menghasilkan informasi yang deskriptif yang berupa gambaran yang sistematis, cermat, mendalam, dan menyeluruh terhadap situasi dan pelaksanaan proses pembelajaran di Kelas II SMP Negeri 1 Tolitoli serta untuk mengungkap bagaimana peran remedial dalam peningkatan hasil belajar PAI peserta didik. Selain itu, dapat

menggambarkan faktor-faktor pendukung dan penghambat pada proses pembelajaran dan upaya-upaya yang dilakukan oleh semua pihak di kelas 2 SMP Negeri 1 Tolitoli.

B. Pendekatan Penelitian

Pendekatan yang digunakan dalam penelitian ini adalah multi disipliner, yaitu:

1. Pendekatan Pedagogis

Pendekatan ini adalah pendekatan yang beranjak dari konsep pendidikan merupakan suatu keharusan bagi setiap manusia, sebab melalui proses pendidikan manusia dapat menjadi manusia yang sebenarnya, yakni manusia yang memiliki kualitas dan integritas kepribadian yang utuh.

konsep dan teori-teori pendidikan. Selain itu, data-data yang diperoleh dari sumber-sumber rujukan dan hasil penelitian akan dianalisis dengan menggunakan pendekatan pedagogis yang bertujuan menemukan keterkaitan data tersebut dengan konsep pendidikan yang ada. Dalam hal ini penulis mencoba mengungkapkan peran remedial dalam peningkatan hasil belajar PAI peserta didik.

2. Pendekatan Psikologis

Pendekatan psikologis yang dimaksud dalam hal ini adalah menganalisis data dan memberikan interpretasi-interpretasi psikologis terhadap variabel-variabel data hasil penelitian, yaitu dengan mempelajari perilaku dan motivasi belajar peserta didik melalui gejala perilaku yang dapat diamati dan intensitas mereka dalam proses pembelajaran.

C. Pendekatan Sosiologis

Pendekatan ini dimaksudkan untuk menganalisa dan menggambarkan aspek-aspek sosial para peserta didik sebagai satu komunitas dalam sistem pembelajaran, baik berkaitan dengan interaksi mereka dengan sesama peserta didik maupun dengan para pengajar mereka.

D. Sumber Data

Data penelitian pada dasarnya meliputi hal atau bahan-bahan yang direkam atau diamati secara objektif oleh peneliti di lokasi penelitian, seperti dokumen tertulis, hasil wawancara atau berupa tuturan dan catatan-catatan peneliti pada waktu mengumpulkan data di lapangan. Secara sederhana dapat dikemukakan bahwa data artinya informasi yang didapatkan oleh peneliti di lokasi penelitiannya melalui cara-cara tertentu untuk digunakan sebagai landasan dalam menyusun argumentasi logis menjadi sejumlah fakta.

Data penelitian meliputi hal atau bahan-bahan yang direkam atau diamati secara objektif oleh peneliti, seperti transkripsi hasil wawancara atau berupa tuturan (kata-kata, baik lisan maupun tertulis, dan catatan lapangan hasil observasi (pengamatan langsung) atau hasil perekaman.

Abdurrahman Pathoni, mengemukakan data artinya informasi yang didapat melalui pengukuran-pengukuran tertentu, untuk digunakan sebagai landasan dalam menyusun argumentasi logis menjadi fakta.⁶

Data dapat pula berupa sesuatu yang diciptakan oleh orang lain yang ditemukan oleh peneliti. Data utama dalam penelitian kualitatif adalah data yang

⁶Pathoni, Abdurrahman, *Metodologi Penelitian & Teknik Penyusunan Skripsi* (Jakarta: Rineka Cipta, 2006)

disajikan dalam bentuk kata-kata atau tuturan dan tindakan, selebihnya adalah data tambahan seperti dokumen dan lain-lain, atau data berupa orang serta non orang⁷

Meskipun penelitian ini berjenis *field research*, tetapi data yang dibutuhkan tidak hanya data dari lapangan, melainkan juga dibutuhkan data tertulis yang menjadi landasan teori untuk mendukung data lapangan. Dengan begitu, maka sumber data adalah:

1. Data tertulis dikumpulkan melalui pembacaan literatur atau buku-buku ilmiah, makalah, tesis, disertasi, majalah dan lain sebagainya yang ada hubungannya dengan peran remedial dalam peningkatan hasil belajar PAI peserta didik.
2. Data lapangan dikumpulkan melalui penelusuran data riil di lapangan yang dapat mendeskripsikan tentang berbagai hal yang berkaitan dengan penelitian ini. Dalam penelitian ini, penentuan sumber data tidak menggunakan istilah populasi yang ditentukan dengan pengambilan sampel, tetapi yang terpenting yaitu bagaimana menentukan informan kunci (*key informan*). Dalam hal ini, Penentuan informan sebagai sumber data dilakukan secara *purposive*, yaitu penentuan sumber data dengan pertimbangan tertentu, yaitu, pertimbangan bahwa informan tersebut dianggap paling tahu tentang masalah yang sedang diteliti. Pilihan peneliti dapat berkembang sesuai dengan kebutuhan dan kemantapan data yang dikumpulkan, sehingga data berkembang terus. Berdasarkan pengertian ini, maka sumber data yang dipilih adalah peserta didik kelas 11 SMP Negeri 1 Tolitoli, yang selanjutnya akan merekomendasikan pengajar (*mudarris*), peserta didik dan alumni SMP Negeri 1 Tolitoli, yang akan diwawancarai selanjutnya.

⁷Muhadjir, N, *Metodologi Penelitian Kualitatif* (Yogyakarta: Rake Sarasin, 1992)

Selanjutnya, yang menjadi sumber data adalah data-data tertulis yang didapatkan dari lapangan yang berupa dokumen-dokumen yang memberi informasi mengenai yang diteliti. Dokumen-dokumen tersebut berupa data-data tentang; pengajar, peserta didik, kurikulum, baik kurikulum maupun sistem klasikal/madrasah, dan data tentang sarana dan prasarana Kelas VIII SMP Negeri 1 Tolitoli.

E. Instrumen Penelitian

Dari segi pemanfaatan, instrumen penelitian berfungsi untuk memperoleh data yang diperlukan kaitannya dengan masalah yang diteliti, ketika peneliti ingin mencari data di lapangan. Instrumen dalam penelitian dapat berupa tes, pedoman wawancara, pedoman observasi, dan kuesioner.⁸

Langkah terakhir yang penulis lakukan dari penyusunan instrumen adalah mengadakan editing, yaitu; Mengurutkan butir menurut sistematika yang dikehendaki untuk mempermudah pengolahan data.⁹ Dalam kaitan ini, peneliti terlebih dahulu membuat daftar catatan penting yang diurutkan berdasarkan kepentingan dan informan yang dituju, dalam instrumen tersebut peneliti terlebih dahulu mengklasifikasikan berdasarkan objek yang diteliti.

F. Metode Pengumpulan Data

3. Teknik Pengumpulan Data

Data penelitian ini diperoleh pada latar alamiah (pada keadaan yang sebenarnya) di mana peneliti sendiri sebagai instrumen utama untuk mendapatkan data.

⁸Sugiyono, *op. cit.*, h. 59.

⁹Suharsimi Arikunto, *Penilaian Program Pendidikan* (Cet. I; Jakarta: Bina Aksara, 1988), h. 73.

Kegiatan peneliti adalah mengamati berbagai fenomena dan kejadian-kejadian yang terjadi di lokasi penelitian. Data dalam penelitian ini dikumpulkan melalui empat bentuk metode utama dalam penelitian kualitatif, yakni metode (1) observasi (pengamatan langsung), (2) telaah dokumentasi, (3) wawancara, dan (4) dan angket

Keempat metode pengumpulan data tersebut secara rinci dijelaskan sebagai berikut:

a. Observasi

Observasi atau yang disebut pula dengan pengamatan, yakni kegiatan memusatkan perhatian terhadap suatu obyek yang diteliti sambil mengamati dan mencatat secara sistematis hal-hal yang dianggap penting dan berkaitan dengan penelitian dengan menggunakan seluruh panca indera.¹⁰

Jenis Observasi yang digunakan dalam penelitian ini yaitu observasi partisipatif (*participant observation*). Dalam observasi ini, peneliti terlibat dengan kegiatan sehari-hari orang yang sedang diamati atau yang digunakan sebagai sumber data penelitian. Sambil melakukan pengamatan, peneliti ikut mengerjakan apa yang dikerjakan oleh sumber data, dan ikut merasakan suka dukanya. Dengan observasi partisipatif ini, maka data yang diperoleh lebih lengkap dan tajam.¹¹

Dalam kegiatan observasi ini, penulis sebagai instrumen kunci terjun langsung mengadakan pengamatan terhadap hal-hal yang perlu dicatat dengan menggunakan pedoman observasi dan daftar ceklist, dan yang terlibat langsung, khususnya di kelas V111 SMP Negeri 1 Tolitoli.

¹⁰Mohammad Ali, *Strategi Penelitian Pendidikan* (Cet. I; Bandung: Angkasa, 1993), h. 26.

¹¹Sugiyono, *op. cit.*, h. 64.

b. Wawancara mendalam (*in-depth interview*)

Wawancara sering juga disebut dengan kuisisioner lisan yaitu suatu kegiatan yang dilakukan untuk mendapatkan informasi secara langsung dengan cara mengungkapkan daftar pertanyaan pada informan secara lisan.

Wawancara atau *interview* adalah salah satu metode pengumpulan data yang digunakan untuk memperoleh informasi secara langsung dari informan dengan cara mengajukan beberapa pertanyaan.

Wawancara yang dilakukan oleh peneliti adalah wawancara mendalam (*in depth interview*), yaitu peneliti bebas mengembangkan pertanyaan tentang fokus penelitian sedetail-detailnya kepada informan yang mengetahui atau mempunyai informasi tentang fokus yang dibahas. Pertanyaan yang diajukan berusaha untuk mengungkap kondisi yang sebenarnya, bagaimana dan mengapa hal itu terjadi. Teknik wawancara ini digunakan untuk menemukan data tentang permasalahan secara lebih terbuka, pihak responden diminta pendapat dan ide-idenya, sedangkan peneliti mendengarkan secara teliti dan mencatat apa yang dikemukakan oleh responden.¹² Dalam hal ini wawancara bertujuan untuk memperoleh data dan penjelasan secara langsung tentang bagaimana peran remedial dalam peningkatan hasil belajar PAI peserta didik kelas VIII SMP Negeri 1 Tolitoli. Dalam pelaksanaan wawancara ini, penulis melakukannya dalam dua bentuk. *Pertama*, secara terstruktur, yaitu dengan memakai format tertulis yang telah disediakan oleh peneliti berupa uraian-uraian pertanyaan berkaitan dengan pokok-pokok permasalahan penelitian, selanjutnya diperhadapkan secara langsung kepada pihak informan.

¹²*Ibid.*, h. 73.

Kedua, wawancara tidak terstruktur yang dilakukan tanpa format tertulis, melainkan bersifat kondisional sesuai kebutuhan data.

Agar wawancara terarah dan hasilnya terekam dengan baik, maka peneliti menggunakan instrumen pedoman wawancara, buku catatan dan MP3 untuk merekam.

c. Dokumentasi

Dokumen merupakan salah satu faktor yang dijadikan sebagai sumber data. Dokumentasi yang dimaksudkan adalah pengumpulan data yang bersifat dokumen yang terdapat pada lokasi penelitian, seperti dokumen Nilasi hasil belajar peserta didik. Dokumentasi penelitian digunakan untuk mengumpulkan data dari sumber-sumber non-insani (bukan manusia), seperti catatan nilai hasil belajar anak. Dalam hal ini, penulis mengumpulkan data tertulis berupa dokumen tentang kelas 2 SMP Negeri 1 Tolitoli dan data-data pentingnya lainnya yang berkaitan dengan pembahasan tesis ini.

G. Teknik Pengolahan dan Analisis Data

Menurut Moleong, metodologi penelitian kualitatif sebagai prosedur penelitian yang menghasilkan data deskriptif berupa kata-kata tertulis atau lisan dari orang-orang atau perilaku yang diamati.¹³

Berdasarkan landasan filosofis maupun konsep-konsep yang dikembangkan para ahli berkaitan dengan kenyataan di lapangan, maka teknik pengumpulan data penelitian kualitatif menjadi sangat strategis kedudukannya..

¹³Moleong, Lexy J., *Metodologi Penelitian Kualitatif*. Jakarta: Remaja. 2000.

Selanjutnya Kirk dan Miller, mengatakan bahwa pengamatan kualitatif setelah di pertentangkan dengan penelitian kuantitatif, adalah merupakan penelitian yang tidak mengadakan perhitungan.

Penelitian kualitatif berusaha mengungkapkan gejala secara menyeluruh dan sesuai dengan konteks (holistik-kontekstual) melalui pengumpulan data dari latar alami dengan memanfaatkan diri peneliti sebagai instrumen kunci. Penelitian semacam ini bersifat deskriptif dan cenderung menggunakan analisis dengan pendekatan induktif, dan cenderung subjektif. Ciri-ciri penelitian kualitatif tersebut mewarnai sifat dan bentuk laporannya.

Laporan penelitian kualitatif harus memiliki fokus yang jelas. Fokus dapat berupa masalah, objek evaluasi, atau pilihan kebijakan. Laporan penelitian kualitatif harus memiliki struktur dan bentuk yang koheren yang dapat memenuhi maksud yang tercermin dalam fokus penelitian..

Oleh karena penelitian ini merupakan penelitian kualitatif, maka analisis data dilakukan pada saat pengumpulan data berlangsung, dan setelah pengumpulan data dalam periode tertentu. Data yang dianalisis merupakan/berupa kata-kata, kalimat-kalimat, dan atau peristiwa-peristiwa.

Proses pengolahannya mengikuti teori Miles dan Huberman, sebagaimana dikutip oleh Sugiyono bahwa "proses pengolahan data melalui tiga tahap, yaitu reduksi data, penyajian data (data display), dan verifikasi/penarikan kesimpulan, sebagaimana diuraikan berikut".¹⁴

¹⁴*Ibid.*, h. 91.

1. Mereduksi data (*Data Reduction*)

Mereduksi data berarti merangkum, melihat hal-hal yang pokok, memfokuskan pada hal-hal yang penting, dicari tema dan polanya. Dengan demikian data yang sudah direduksi akan memberi gambaran yang lebih jelas dan mempermudah pengumpulan data selanjutnya. Ini dapat dibantu dengan memberikan kode pada aspek-aspek tertentu, data yang tidak digunakan akan dibuang dan data yang orisinal akan diambil untuk dianalisis.

2. Penyajian data (*Data Display*)

Penyajian data dilihat dari jenis dan sumbernya, termasuk keabsahannya. Penyajian data akan bisa dilakukan dalam bentuk uraian dengan teks yang naratif dan juga dapat berupa grafik, matrik, bagan, dan sejenisnya. Dengan mendisplaykan data, maka akan memudahkan untuk memahami apa yang terjadi, merencanakan kerja selanjutnya berdasarkan apa yang telah dipahami.

3. Verifikasi data (*Data Verification*)

Yang dimaksud verifikasi data adalah upaya untuk mendapatkan kepastian apakah data tersebut dapat dipercaya keasliannya atau tidak. Dalam verifikasi data ini akan diprioritaskan kepada keabsahan sumber data dan tingkat objektivitas serta adanya saling keterkaitan antara data dari sumber yang satu dengan sumber yang lainnya, dan selanjutnya ditarik suatu kesimpulan. Dalam penarikan kesimpulan, penulis membuat kesimpulan-kesimpulan yang sifatnya longgar dan terbuka, baik dari hasil wawancara, observasi maupun dokumentasi.

H. Keabsahan data

Untuk menguji atau mengecek keabsahan data, peneliti menggunakan teknik triangulasi. Triangulasi data adalah memeriksa kebenaran data yang telah diperoleh kepada pihak-pihak lainnya yang dapat dipercaya, atau pengecekan suatu sumber melalui sumber lain sampai pada taraf anggapan bahwa informasi yang didapat shahih, atau kredibel. Tujuan triangulasi data adalah untuk meningkatkan pemahaman terhadap apa yang telah ditemukan, untuk validitas dan reliabilitas data. Triangulasi data dilakukan dengan dua cara yaitu; triangulasi sumber dan triangulasi teknik.

Triangulasi sumber yaitu menguji kredibilitas data dengan cara mengecek data yang telah diperoleh melalui beberapa sumber, sedangkan triangulasi teknik yaitu menguji kredibilitas data dengan cara mengecek data pada sumber yang sama dengan teknik yang berbeda, dengan melakukan wawancara, studi dokumen dan pengamatan.¹⁵



¹⁵ *Ibid.*, h. 83.



UNIVERSITAS ISLAM NEGERI
ALAUDDIN
M A K A S S A R

BAB IV

ANALISIS HASIL BELAJAR PENDIDIKAN AGAMA ISLAM DAN UPAYA GURU PADA SMP NEGERI 1 TOLITOLI

A. Gambaran Umum SMP Negeri 1 Tolitoli

SMP Negeri 1 Tolitoli merupakan Sekolah Menengah Pertama tertua yang berkedudukan di kota Tolitoli dengan alamat Jln. Magamu, No. 35, Kelurahan baru, Kecamatan Baolan, Kabupaten Tolitoli, Provinsi Sulawesi Tengah. Secara geografis sekolah ini berada persis di tengah-tengah “kota cengkeh” Tolitoli. Dijuluki sebagai ‘kota cengkeh’ karena daerah ini merupakan daerah penghasil cengkeh terbesar di Sulawesi Tengah.

SMP Negeri 1 Tolitoli berdiri dan melakukan kegiatan operasional sejak tahun 1959. Dalam usianya yang sudah terbilang tua ini hingga sekarang setidaknya sudah dipimpin oleh 7 orang kepala sekolah, mulai dari Pak Hipy (alm), Ibrahim Kai (alm), Th. Balea (alm), Nurhayati BM Radjak, S,Pd, Arpan Pandoo, S.Pd, Drs. Abd. Muluk, M.Pd. dan sekarang di bawah kepemimpinan bapak Syamsudin T, S.Pd.

SMP Negeri 1 Tolitoli merupakan sekolah unggulan di daerah ini dengan statusnya sebagai Sekolah Standar Nasional (SSN). Ketika ditanyakan mengenai program kerja instansinya, kepala sekolah mengatakan bahwa ia sedang melakukan berbagai kegiatan dan pembenahan di sekolahnya dengan mengusung Visi dan Misi sekolah “Mewujudkan SMP Negeri 1 Tolitoli sebagai sekolah “MUTIARA”. berdasarkan Iman dan Takwa. Mutiara merupakan akronim dari maju, unggul, tertib, inovatif, agamis, ramah, dan artistik.

B. Hakekat Pelaksanaan Peningkatan Hasil Belajar Remedial PAI pada Kelas VIII SMP Negeri 1 Tolitoli

Pembelajaran remedial merupakan layanan pendidikan dalam bentuk layanan khusus yang diberikan kepada peserta didik untuk memperbaiki prestasi belajarnya sehingga mencapai Kriteria Ketuntasan yang telah ditetapkan sebelumnya oleh guru bidang studi, termasuk guru PAI, yaitu berupa Kriteria Ketuntasan Minimal (KKM).

Pada akhir program pembelajaran, diadakan penilaian yang lebih formal oleh guru berupa ulangan harian. Ulangan harian dimaksudkan untuk menentukan tingkat pencapaian belajar peserta didik, apakah seorang peserta didik gagal atau berhasil mencapai tingkat penguasaan kompetensi dasar tertentu yang sebelumnya telah dirumuskan pada saat pembelajaran direncanakan.

Setelah melakukan pengumpulan data dengan menggunakan teknik pengumpulan data seperti tersebut pada BAB III, maka berikut ini disajikan hasil penelitian tentang pelaksanaan pembelajaran Remedial PAI dalam proses pembelajaran peserta didik kelas II SMP Negeri 1 Tolitoli pada pelajaran Pendidikan Agama Islam

Pelaksanaan Remedial Pendidikan Agama Islam Kelas II SMP Negeri 1 Tolitoli secara umum sudah memadai namun masih sangat perlu ditingkatkan oleh karena konsep pendidikan remedial khususnya pada Pendidikan Agama Islam masih belum terlaksana secara optimal oleh guru maupun bagi peserta didik. Berdasarkan hasil wawancara dengan salah seorang guru PAI di SMP Negeri 1 Tolitoli mengatakan:

“Sebenarnya konsep pendidikan remedial khususnya Pendidikan Agama Islam masih perlu untuk ditingkatkan oleh karena konsep ini masih baru di kalangan para guru terlebih lagi bagi guru PAI serta peserta didik”¹

Berdasarkan wawancara tersebut maka dapat dipahami bahwa pelaksanaan pendidikan remedial PAI belum secara sempurna dilakukan oleh para guru. Boleh jadi ini terjadi karena sosialisasi dan pelatihan tentang pendidikan remedial masih sangat kurang sehingga perlu untuk digalakkan oleh pemerintah yang terkait, khususnya kementerian dinas pendidikan.

Masih berkaitan dengan metode pelaksanaan remedial sebaiknya guru mengikuti metode atau mekanisme pelaksanaan remedial sebagaimana yang dipersyaratkan agar dapat berjalan secara efektif dan efisien.

Berdasarkan hasil penelitian penulis dengan mewawancarai beberapa guru dan kepala sekolah SMP Negeri 1 Tolitoli menyadari sepenuhnya akan pentingnya remedial bagi peserta didik yang mengalami kelambatan dan kesulitan belajar. Beberapa hasil wawancara mengungkapkan bahwa pada hakekatnya pendidikan remedial memang sangat dibutuhkan oleh peserta didik sebab ada beberapa peserta didik yang memang lambat dan mengalami kesulitan dalam belajar.

Pendidikan remedial terasa sangat dibutuhkan oleh sebagian atau bahkan seluruh peserta didik sebab dalam beberapa mata pelajaran sangat sulit untuk dipahami, maka dengan konsep remedial akan mengatasi kesulitan belajar peserta didik tersebut.²

¹Bahrir, *wawancara* dengan salah satu guru SMP Negeri 1 Tolitoli tanggal 28 Juli 2011.

²Syamsudin T, kepala sekolah SMP Negeri 1 Tolitoli, *wawancara*, tanggal 29 Juli 2011.

Hal ini sejalan dengan pendapat Rose dan Nichol dalam bukunya *Accelerated Learning For 21st Century*, bahwa kita semua, dalam beberapa hal memanfaatkan ketiga kualitas hasil belajar tersebut.³

Michael Grinder seorang spesialis pada *Neuron Linguistik Programming* (NLP) mengatakan, bahwa di sebuah kelas yang terdiri dari 30 peserta didik, 22 diantaranya dapat menyeimbangkan kemampuan mereka untuk menyerap informasi dalam berbagai cara. Mereka biasanya mampu bertahan ketika informasi itu ditampilkan secara remedial, *auditory*, atau kinestetik.⁴

Bahkan seseorang dapat meningkatkan kemampuannya untuk belajar dan berinteraksi dengan orang lain dengan mengembangkan modalitas yang paling tidak ia sukai. Sebagaimana yang dimiliki dan digunakan oleh peserta didik kelas II SMP Negeri 1 khususnya pada pelajaran Pendidikan Agama Islam. Itulah sebabnya mengapa menyesuaikan modalitas atau cara termudah menyerap informasi dengan orang lain adalah cara yang sangat baik untuk menciptakan keakraban dan suasana pengertian.⁵

St. Rafiqah dalam tesisnya mengemukakan beberapa cara atau metode pembelajaran remedial, antara lain melalui metode pemberian tugas dan bimbingan khusus. Pemberian tugas adalah cara penyajian bahan pelajaran di mana guru memberikan tugas tertentu agar peserta didik melakukan kegiatan belajar.

³Colin Rose dan Malcolm J. Nichol, *Accelerated Learning For 21st Century* diterjemahkan oleh Dedy Ahimsa dengan judul *Accelerated Learning For 21st Century : Cara Belajar Cepat Abad XXI* (Cet. II; Bandung: Nuansa, 2002), h. 131.

⁴Gordon Dryden dan Dr. Jeannette Vos, *The Learning Revolution* diterjemahkan oleh word Translation Service dengan judul *Revolusi Cara Belajar* (Cet. IV; Bandung: Kaifa, 2002), h. 349.

⁵Bobbi Deporter dan Mike Hernacki, *Quantum Learning* diterjemahkan oleh Alwiyah Abdurrahman dengan judul yang sama (Cet. XIV; Bandung: Kaifa, 2002), h. 121-122.

Penugasan yang diberikan tersebut sebagai bentuk latihan agar suatu saat para peserta didik dapat melaksanakan tugas yang sesungguhnya di masyarakat.⁶

Selanjutnya akan dijelaskan tentang kualitas hasil belajar yang mendominasi proses belajar peserta didik kelas 2 SMP Negeri 1 pada pelajaran Pendidikan Agama Islam. Dalam satu kesempatan wawancara dengan guru PAI, dikatakan:

“kualitas hasil pembelajaran remedial yang kami lakukan pada prinsipnya masih harus ditingkatkan. Motivasi belajar anak-anak masih perlu didorong sedemikian rupa sehingga mereka betul-betul dapat mengikuti program pembelajaran remedial di kelasnya.⁷

Jonni Kincher dalam bukunya *Psikologi untuk Anak dan Remaja I*, mengatakan bahwa sebagian orang, cenderung menggunakan salah satu indera mereka lebih banyak dari indera yang lain.⁸ Hal ini sejalan dengan pendapat Harjanto bahwa ada peserta didik yang belajar lebih efektif melalui pendekatan remedial, ada yang mudah menangkap secara verbal, dan ada yang lebih cocok bila ada kegiatan praktek, latihan, aktifitas fisik, atau simulasi.⁹

Sebahagian orang dalam proses belajar mereka di masa kecil, didominasi oleh kualitas hasil belajar kinestetik atau *auditory*, tetapi pada saat mereka mencapai usia dewasa, kecenderungan pada remedial ternyata lebih mendominasi. Kesimpulan tentang hal itu adalah hasil dari salah satu penelitian yang dilakukan oleh Lynn O'Brien, direktur Studi Diagnostik Spesifik Rockville, Maryland.¹⁰

⁶Rafiqa, St. Tesis: *Metode Pada Pembelajaran Remedial dalam Meningkatkan Prestasi Belajar PAI di SMP 25* (Makassar. 2009), h. 81.

⁷Bahrir, Guru PAI kelas VIII SMP Negeri 1 Tolitoli, *wawancara*, 27 Juli 2011.

⁸Jonni Kincher, *Psychology For Kids I* diterjemahkan oleh Drs. Alexander Sindoro dengan judul *Psikologi untuk Anak dan Remaja I* (Batam: Karisma Publishing Group, 1995), h. 223.

⁹Harjanto, *Perencanaan Pengajaran* (Cet. I; Jakarta: PT Rineka Cipta, 1997), h. 148.

¹⁰Colin Rose dan Malcolm J. Nichol, *op. cit.*, h. 129-130.

Rose dan Nichol mengemukakan pula bahwa bukan hal yang mengejutkan jika setelah dikaji, ditemukan fakta bahwa 70% dari reseptor inderawi atau sensor tubuh kita bertempat di mata kita. Untuk menyerap cahaya, retina memiliki 120 juta batang saraf dan 7 juta kerucut saraf. Masing-masing batang saraf atau kerucut saraf mata berpusat pada suatu bagian kecil spesifik medan remedial. Dalam prakteknya, masih menurut Rose dan Nichol ketika bantuan remedial digunakan untuk mengajarkan perbendaharaan kata, pencapaian peserta didik meningkat hingga 200%. Kesimpulan ini dibuat oleh Universitas Wisconsin setelah melakukan penelitian tentang hal itu.¹¹

Indera penglihatan merupakan karunia Allah swt yang luar biasa manfaatnya. Hampir seluruh manusia menangkap informasi dengan menggunakan indera penglihatan sebagai indera pertama. Sejalan dengan hal itu, Zakiah Daradjat mengemukakan bahwa bahan pelajaran agama tidak diragukan lagi penuh mengandung nilai-nilai bagi pembentukan pribadi muslim. Oleh karena bahan yang dipelajari mempunyai sifat yang berbeda satu dengan lainnya, maka untuk setiap jenis bahan memerlukan kualitas hasil belajar yang berbeda. Beliau menambahkan bahwa pengetahuan yang dimiliki oleh setiap orang pada umumnya diperoleh melalui pengamatan baik secara langsung maupun tidak langsung.¹²

Materi pelajaran Pendidikan Agama Islam cakupannya sangatlah luas. Apa yang diperoleh peserta didik di bangku sekolah formal amat sedikit dibanding ayat-ayat *kauniyah* yang bertebaran di muka bumi. Setiap manusia diperintahkan untuk mengamati segala sesuatu di sekitarnya. Banyak sekali ayat-ayat yang memerintah-

¹¹*Ibid.*, h. 131-132.

¹²Zakiah Daradjat, dkk., *Metodologi Pengajaran Agama Islam* (Cet. I; Jakarta: Bumi Aksara, 1996), h. 262-263.

kan manusia untuk mengamati alam semesta ini, di antaranya seperti yang terdapat dalam firman Allah Q.S. Abasa/80: 24.

فَلْيَنْظُرِ الْإِنْسَانُ إِلَى طَعَامِهِ ۚ ﴿٢٤﴾

Terjemahnya:

Maka hendaklah manusia itu memperhatikan makanannya.¹³

Sekilas terlihat bahwa makanan adalah sesuatu yang sepele, tetapi Islam mengajarkan kepada para penuntut ilmu bahwa kemampuan menghafal yang tinggi dapat dijaga dengan menjaga dan memperhatikan setiap makanan yang masuk ke dalam lambung. Tentu saja dengan jelas Nabi Muhammad saw mengajarkan untuk memakan makanan yang halal dan *thayyib*. Termasuk ke dalam kelompok makanan yang *thayyib* adalah makanan yang bergizi dan tidak menjadi pantangan bagi orang yang menderita suatu penyakit.

Masih banyak ayat-ayat yang menerangkan bahwa kebahagiaan dunia dan akhirat hanya bisa diperoleh dengan cara senantiasa mengamati atau memperhatikan segala sesuatu yang diciptakan oleh Allah swt., hal tersebut dimaksudkan untuk dapat benar-benar merealisasikan sekaligus meraih gelar *ulil al-bab*. Dengan begitu disadari betapa fungsi indera penglihatan sangatlah penting.

Menjadi guru mata pelajaran Pendidikan Agama Islam tentunya tidaklah mudah. Setiap saat dibutuhkan eksplorasi terhadap metode mengajar dan mengevaluasinya. Pembelajaran remedial sangat membutuhkan guru Pendidikan Agama Islam yang bukan hanya bisa mengajar dengan metode ceramah, tapi juga

¹³Departemen Agama RI, *Al-Qur'an dan Terjemahnya* (Jakarta: Yayasan Penafsir dan Penerjemah Al-Qur'an, 1995), h. 1025.

yang bisa memberikan bantuan misalnya lewat bimbingan dan praktek secara khusus.

Pelajaran pendidikan agama Islam sangat erat dengan keteladanan, baik dari kata-kata, maupun tindakan. Pembelajaran remedial, *auditory* dan kinestetik akan merangkum keduanya sebagai bentuk pelajaran, baik yang mereka lihat dan dengar di dalam kelas, ataupun di luar kelas.¹⁴

Dari hasil penelitian dan pembahasan yang dikemukakan di atas, maka diperoleh kesimpulan bahwa remedial adalah kualitas hasil belajar Pendidikan Agama Islam di SMP negeri 1 Tolitoli masih perlu untuk dilakukan pembenahan sebab hampir 50% saja peserta didik mendapatkan pendidikan remedial, padahal sebenarnya pendidikan remedial sangat penting untuk diterapkan di sekolah-sekolah utamanya pada mata pelajaran yang berbasis Islam.

Penerapan pembelajaran remedial secara terus menerus memang perlu dilakukan mengingat indikator keberhasilan belajar peserta didik adalah diukur dari tingkat ketuntasan hasil belajar dalam mencapai Standar Kompetensi (SK) yang terdiri dari beberapa Kompetensi Dasar (KD).

Strategi atau metode pelaksanaannya pembelajaran remedial di sekolah dapat diberikan setelah usai analisis ulangan harian oleh guru, dan juga dapat diberikan setelah peserta didik menempuh tes SK yang terdiri dari beberapa KD. Hal ini didasarkan atas pertimbangan bahwa SK merupakan satu kebulatan kemampuan yang terdiri dari beberapa KD. Mereka yang belum mencapai penguasaan SK tertentu perlu mengikuti program pembelajaran remedial.

¹⁴*Ibid.*, h. 85.

Dari hasil penelitian bahwa tingkat kecerdasan peserta didik dalam menerima, memahami pelajaran sangatlah bervariasi ada peserta didik yang suka pelajaran Pendidikan Agama Islam, namun ada juga yang kurang responsif, ada yang suka pada mata pelajaran matematika, IPA, IPS namun ada juga yang tidak suka. Akibat dari hal tersebut sangat berpengaruh pada kualitas hasil belajar peserta didik utamanya pada Pendidikan Agama Islam. Ini berdasarkan dari hasil wawancara penulis dengan wakil kepala sekolah yang mengatakan bahwa:

“Fakta menunjukkan bahwa tingkat minat belajar peserta didik sangatlah bervariasi, pada mata pelajaran tertentu peserta didik tidak suka yang akhirnya berakibat dari kualitas hasil belajar peserta didik”¹⁵

Dari fakta tersebut maka pendidikan remedial terasa sangat cocok untuk mengantisipasi serta menangani permasalahan peserta didik tersebut. Ini semua tentu dilakukan pada setiap akhir program pembelajaran melalui proses penilaian yang lebih formal berupa ulangan harian. Ulangan harian dimaksudkan untuk menentukan tingkat pencapaian belajar peserta didik, apakah seorang peserta didik gagal atau berhasil mencapai tingkat penguasaan KD tertentu yang telah dirumuskan pada saat pembelajaran direncanakan.

Apabila dijumpai adanya peserta didik yang tidak mencapai penguasaan kompetensi yang telah ditentukan, maka salah satu tindakan yang dilakukan adalah pemberian program pembelajaran remedial atau perbaikan. Dengan kata lain, remedial diperlukan bagi peserta didik yang belum mencapai kemampuan minimal yang ditetapkan dalam rencana pelaksanaan pembelajaran. Pemberian program pembelajar-

¹⁵Saharudin, S.Pd., wakil kepala sekolah SMP Negeri 1 Tolitoli, *wawancara*, tanggal 29 Juli 2011.

an remedial didasarkan atas latar belakang bahwa pendidik perlu memperhatikan perbedaan individual peserta didik.

Berikut disajikan atau sebagian hasil pembelajaran pendidikan Agama Islam yang telah ditindak lanjuti dengan pelaksanaan remedial pada peserta didik kelas 2 (kelas paralel mulai dari kelas A sampai dengan F) SMP Negeri 1 Tolitoli.

C. Strategi Penerapan Pendidikan Remedial pada SMP Negeri 1 Tolitoli

DAFTAR NILAI PENDIDIKAN AGAMA ISLAM KELAS VIII SEMESTER GANJIL SMP NEGERI 1 TOLITOLI TAHUN AJARAN 2011/2012

1. Membuat daftar hasil belajar siswa dalam mata pelajaran PAI

Tabel 6. Hasil belajar dan remedial Bidang Studi Pendidikan Agama Islam (PAI)

Kelas VIII A

NO	NAMA SISWA	NILAI	NILAI	KET.
		AWAL (TT)	REMEDIAL	
1	Nanda	62	75	
2	Artika Darussalam	65	75	
3	Apriliana	61	75	
4	Fitri	60	75	
5	Hermayana	63	75	
6	Megawati	63	75	
7	Nurfaisah	62	75	
8	Siti Sarah	60	75	

Sumber Data: Dokumen Penilaian Hasil Belajar Guru PAI

2. Tabel 7: Hasil belajar dan remedial Bidang Studi Pendidikan Agama Islam (PAI)

Kelas VIII B

NO	NAMA SISWA	NILAI	NILAI	KET.
		AWAL (TT)	REMEDIAL	
1	Abd. Mutalib	66	75	
2	Moh. Arfan	63	75	
3	Husna	61	75	
4	Irmayanti	67	75	
5	Kasmin	60	75	
6	Baso Afriyansyah	63	75	

Sumber Data: Dokumen Penilaian Hasil Belajar Guru PAI

3. Tabel 8: Hasil Belajar dan Remedial Bidang Studi Pendidikan Agama Islam

(PAI)Kelas VIII C

NO	NAMA SISWA	NILAI AWAL	NILAI	KET.
		(TT)	REMEDIAL	
1	Abrianto	62	75	
2	Ade Kirniawan	65	75	
3	Agung Dermawan	61	75	
4	Idhul Adha	60	75	
5	Moh. Aldi	63	75	

Sumber Data: Dokumen Penilaian Hasil Belajar Guru PAI

4. Tabel 9: Hasil Belajar dan Remedial Bidang Studi Pendidikan Agama Islam (PAI) Kelas VIII D

NO	NAMA SISWA	NILAI AWAL (TT)	NILAI REMEDIAL	KET.
1	Ardiyansyah	60	75	
2	Fadel Tiawan	65	75	
3	Hamudin	67	75	
4	Moh. Alif	67	75	
5	Moh. Fadhel	71	75	
6	Wildan	66	75	

Sumber Data: Dokumen Penilaian Hasil Belajar Guru PAI

5. Tabel 10: Hasil Belajar dan Remedial Bidang Studi Pendidikan Agama Islam (PAI) Kelas VIII E

NO	NAMA	NILAI TEORI	NILAI PRAKTEK
1	ANDI LAKSANA	89	80
2	DEWI INGGIT	90	85
3	DELVINA	89	87
4	ESTHY GISTHI	89	80
5	EMA AYU	86	79
6	FITRIA MULIA	87	78
7	FARHAT	80	77
8	GINA AFNI UTAMI	78	90
9	MEGAWATI NURDIN	90	77

10	MOH. ALWASIH	89	90
11	MOH. AFDAL	89	85
12	MOH. SYAWAL	89	85
13	MOH. IZHA S	90	79
14	MOH GANDI	90	95
15	RIKA RAHAYU	89	95
16	REZEKI RAHMA	85	80
17	RINALDI ALPIAN	89	95
18	REKSA TRISNA	87	78
19	SYAHRIR	79	85
20	SYAFIUR ROHMAN	87	90
21	SEPTIANA	89	85
22	WARDIMAN	87	90
23	YUNITA TRI L	87	80

Sumber Data: Dokumen Penilaian Hasil Belajar Guru PAI

6. Tabel 11: Hasil Belajar dan Remedial Bidang Studi Pendidikan Agama Islam (PAI) Kelas VIII F

NO	NAMA	NILAI TEORI	NILAI PRAKTEK
1	AGUNG DWI P		
2	ARI MOH. ARAS		
3	BAGASKARA		
4	BAYU RIHARYANTO		
5	IRHAM S		

6	MOH. RIZAL		
7	MOH. FAHRI		
8	MOH. IBNU		
9	MOH. FAUZAN		
10	RISWAN HANAPI		
11	WAHYU DEDEANTO		
12	ANISA WASTA		
13	DESYI		
14	INE PUTRI MAYARI		
15	MAGFIRA S		
16	MAOEDI DWI J		
17	NOVITA PUSPITA		
18	NURHALIMA		
19	NURUL AZIZA		
20	RESTU		
21	SARI ANDINI		
22	TAMA ARIANTI		
23	LOLONG		
24	TRI MONIKA		
25	USWATUN HASANAH		
26	WAHYU SARAH		
	WIDI PUSPA R		

Sumber Data: Dokumen Penilaian Hasil Belajar Guru PAI

Daftar hasil belajar tersebut diharapkan dapat memberi motivasi belajar pada peserta didik pada mata pelajaran PAI, hal ini sejalan dengan penjelasan:

Salah satu strategi penerapan remedial yang dilakukan dalam meningkatkan hasil belajar PAI di SMP Negeri 1 Tolitoli ini adalah membuat daftar hasil belajar, hal ini diharapkan dapat memotivasi peserta didik untuk belajar khususnya pada mata pelajaran PAI, bagi peserta didik yang mendapat nilai rendah dapat termotivasi untuk melakukan perbaikan dengan belajar lebih giat, dan bagi yang sudah mendapat nilai baik dapat terus meningkatkan dan mempertahankan prestasinya.¹⁶

Lebih lanjut Muslimin Mengatakan:

Dalam menerapkan pembelajaran remedial, khususnya pada mata pelajaran PAI saya lakukan setelah usai ulangan harian. Hasil pekerjaan siswa melalui lembar jawaban diperiksa secara seksama, dianalisis setiap soal kemudian hasilnya dikorelasikan dengan KKM mata pelajaran PAI. Berdasarkan tata cara penerapan remedial seperti ini akhirnya dapat diketahui anak yang belum atau tidak tuntas (TT) untuk selanjutnya diberi perlakuan khusus dengan pembelajaran remedial.¹⁷

Berdasarkan sajian data wawancara tersebut hasil pembelajaran remedial di atas dapat dikemukakan bahwa terdapat sejumlah peserta didik yang masih harus menjalani kegiatan remedial karena hasil belajarnya masih di bawah Kriteria Ketuntasan Minimal (KKM) mata pelajaran pendidikan Agama Islam, yaitu masih di bawah angka 75 dan dengan demikian masih belum tuntas.

Hasil pembelajaran PAI tersebut setelah dilakukan pembelajaran remedial atas 75 pembelajaran remedial, yakni dengan cara melakukan proses pembelajaran

¹⁶Bahrir, Guru Bidang studi PAI SMP Negeri 1 Tolitoli, *Wawancara*, tgl, 27 Juli 2011.

¹⁷Muslimin, Guru PAI SMP Negeri 1 Tolitoli, *Wawancara*, Tgl. 27 juli 2011.

kembali khususnya pada kompetensi dasar yang belum tuntas. Berdasarkan hasil tes, maka hasil menunjukkan telah terjadi perubahan atau perbaikan hasil belajar dari Tidak Tuntas (TT) menjadi Tuntas (T). perubahan tersebut ditandai dengan meningkatnya nilai hasil belajar dari nilai di bawah 75 menjadi 75 bahkan ada yang di atas 75 sehingga peserta didik tersebut telah tuntas atau mencapai KKM mata pelajaran Pendidikan Agama Islam, yakni 75.

D. Membuat perencanaan pelaksanaan remedial

Dalam perencanaan guru PAI terlebih dahulu membuat jadwal pelaksanaan remedial yang akan disesuaikan dengan materi pelajaran, hal ini sejalan dengan penjelasan guru PAI:

Sebelum melaksanakan kegiatan remedial, hal yang pertama dilakukan oleh guru adalah membuat perencanaan kegiatan remedial yang disesuaikan dengan kurikulum PAI yang menjadi acuan pembelajaran di sekolah dan tingkat kesulitan belajar peserta didik pada mata pelajaran PAI.

Dalam setiap kegiatan, faktor perencanaan adalah hal yang harus dilakukan, karena bagaimanapun baiknya suatu upaya apabila tidak direncanakan dengan baik maka kegiatan tidak akan terarah. Dengan demikian perencanaan yang baik akan menghasilkan hasil yang baik pula.

E. Melaksanakan Evaluasi Pembelajaran Hasil Remedial

Sebagai tahap akhir dari pelaksanaan remedial adalah melakukan evaluasi hasil belajar, hal ini berfungsi untuk mengetahui kemajuan belajar yang diperoleh peserta didik yang punya problem dalam belajar, Muslimin mengatakan:

Secara umum hasil pelaksanaan evaluasi remedial menunjukkan hasil yang memuaskan, di mana peserta didik yang punya problem dalam belajar prestasi belajarnya menunjukkan peningkatan ke arah yang lebih baik.¹⁸

D. Faktor-faktor Pendukung dan Penghambat dalam Pelaksanaan Pembelajaran Remedial Pendidikan Agama Islam (PAI) di kelas 2 SMP Negeri 1 Tolitoli

a. Faktor-faktor Pendukung

Remedial dilakukan oleh guru Pendidikan Agama Islam itu untuk memberikan bantuan dan mengetahui kekurangan peserta didik. Remedial diberikan kepada peserta didik yang belum mencapai kriteria ketuntasan. Kegiatan dapat berupa tatap muka dengan guru atau diberi kesempatan untuk belajar sendiri, kemudian dilakukan penilaian dengan cara menjawab pertanyaan, membuat rangkuman pelajaran, atau mengerjakan tugas.

Remedial dilakukan oleh guru Pendidikan Agama Islam yang memiliki kemampuan dan memberikan bantuan, mengetahui kelemahan dan kekurangan peserta didik, remedial tersebut diarahkan untuk mencapai hasil belajar. Remedial diberikan kepada peserta didik yang belum mencapai kriteria ketuntasan belajar.

Target atau sasaran yang ditempuh oleh guru Pendidikan Agama Islam dalam remedial antara lain:

1. Perbaikan (remedial) bagi peserta didik yang belum mencapai ketuntasan.
2. Pengayaan bagi peserta didik yang mencapai kriteria ketuntasan.
3. Perbaikan program dan proses pembelajaran.
4. Pelaporan.

¹⁸Muslimin, Guru PAI SMP Negeri 1 Tolitoli, Wawancara, tgl. 27 Juli 2011.

5. Penentuan kenaikan kelas.

Guru merupakan ujung tombak dalam pembelajaran, maka guru harus bisa menarik belajar peserta didiknya untuk bergairah dalam mencapai tujuan belajar. Peserta didik yang mengalami permasalahan belajar harus diberi pemahaman dalam bentuk program-program yang direncanakan dalam bentuk kegiatan remedial. Mereka yang mempunyai problem diidentifikasi dan dipilih kemudian diberi penjelasan secara intensif.

Tingkat awal remedial adalah, membangun kembali keyakinan dalam diri peserta didik. Remedial yang baik pada umumnya mempunyai semua atribut mengajar yang baik, ditambah dengan contoh soal yang bisa digunakan untuk lebih memahami dan menguasai materi pembelajaran. Peserta didik diharapkan terus mengembangkan keyakinan, ketika ia memiliki pengalaman dan merasa usaha mereka berhasil. Oleh karena itu, juga perlu bagi guru mengetahui di mana kekuatan dan kelemahan peserta didik. Kekuatan yang ada digunakan untuk mengatasi kelemahan dan usaha tersebut diarahkan untuk mencapai tingkat pencapaian hasil belajar.

Untuk tetap termotivasi peserta didik untuk belajar, maka program remedial harus selalu ditekankan, tindakan monoton dan tanpa usaha perlu dihindari. Oleh karena itu pendekatan mengajar yang variasi perlu diperhatikan oleh guru yang memberikan program remedial. Pendekatan mengajar yang variatif, relevan, dan menyenangkan pada prinsipnya sangat sesuai dengan prinsip pembelajaran kontekstual, bisa mencegah ketegangan mental peserta didik dan merangsang untuk melakukan pengembangan diri dalam belajar. Materi pembelajaran yang memiliki motivasi tinggi perlu selalu dicari untuk dikembangkan guna mengatasi

permasalahan belajar. Jika peserta didik dapat membantu perencanaan program guru, misalnya melalui pilihan materi pelajaran yang mudah dipahami maka peserta didik akan merasa beruntung.

Pembelajaran remedial merupakan pemberian perlakuan khusus terhadap peserta didik yang mengalami hambatan dalam kegiatan belajarnya. Hambatan yang terjadi dapat berupa kurangnya pengetahuan dan keterampilan prasyarat atau lambat dalam mencapai kompetensi. Beberapa prinsip yang perlu diperhatikan dalam pembelajaran remedial sesuai dengan sifatnya sebagai pelayanan khusus antara lain:

1. Adaptif

Setiap peserta didik memiliki keunikan sendiri-sendiri. Oleh karena itu program pembelajaran remedial hendaknya memungkinkan peserta didik untuk belajar sesuai dengan kecepatan, kesempatan, dan gaya belajar masing-masing. Dengan kata lain, pembelajaran remedial harus mengakomodasi perbedaan individual peserta didik.

2. Interaktif

Pembelajaran remedial hendaknya memungkinkan peserta didik untuk secara intensif berinteraksi dengan pendidik dan sumber belajar yang tersedia. Hal ini didasarkan atas pertimbangan bahwa kegiatan belajar peserta didik yang bersifat perbaikan perlu selalu mendapatkan monitoring dan pengawasan agar diketahui kemajuan belajarnya. Jika dijumpai adanya peserta didik yang mengalami kesulitan segera diberikan bantuan.

3. Fleksibilitas dalam Metode Pembelajaran dan Penilaian

Sejalan dengan sifat keunikan dan kesulitan belajar peserta didik yang berbeda-beda, maka dalam pembelajaran remedial perlu digunakan berbagai

metode mengajar dan metode penilaian yang sesuai dengan karakteristik peserta didik.

4. Pemberian Umpan Balik Sesehera Mungkin

Umpan balik berupa informasi yang diberikan kepada peserta didik mengenai kemajuan belajarnya perlu diberikan sesegera mungkin. Umpan balik dapat bersifat korektif maupun konfirmatif. Dengan sesegera mungkin memberikan umpan balik dapat dihindari kekeliruan belajar yang berlarut-larut yang dialami peserta didik.

5. Kesiambungan dan Ketersediaan dalam Pemberian Pelayanan

Program pembelajaran reguler dengan pembelajaran remedial merupakan satu kesatuan, dengan demikian program pembelajaran reguler dengan remedial harus berkesinambungan dan programnya selalu tersedia agar setiap saat peserta didik dapat mengaksesnya sesuai dengan kesempatan masing-masing.

Dengan memperhatikan pengertian dan prinsip pembelajaran remedial tersebut, maka pembelajaran remedial dapat diselenggarakan dengan berbagai kegiatan antara lain:

1. Memberikan tambahan penjelasan atau contoh

Peserta didik kadang-kadang mengalami kesulitan memahami penyampaian materi pembelajaran untuk mencapai kompetensi yang disajikan hanya sekali, apalagi kurang ilustrasi dan contoh. Pemberian tambahan ilustrasi, contoh dan bukan contoh untuk pembelajaran konsep misalnya akan membantu pembentukan konsep pada diri peserta didik.

2. Menggunakan strategi pembelajaran yang berbeda dengan sebelumnya
Penggunaan alternatif berbagai strategi pembelajaran akan memungkinkan peserta didik dapat mengatasi masalah pembelajaran yang dihadapi.
3. Mengkaji ulang pembelajaran yang lalu.
Penerapan prinsip pengulangan dalam pembelajaran akan membantu peserta didik menangkap pesan pembelajaran. Pengulangan dapat dilakukan dengan menggunakan metode dan media yang sama atau metode dan media yang berbeda.
4. Menggunakan berbagai jenis media
Penggunaan berbagai jenis media dapat menarik perhatian peserta didik. Perhatian memegang peranan penting dalam proses pembelajaran. Semakin memperhatikan, hasil belajar akan lebih baik. Namun peserta didik seringkali mengalami kesulitan untuk memperhatikan atau berkonsentrasi dalam waktu yang lama. Agar perhatian peserta didik terkonsentrasi pada materi pelajaran perlu digunakan berbagai media untuk mengendalikan perhatian peserta didik.

Setelah diketahui kesulitan belajar yang dihadapi peserta didik, langkah berikutnya adalah memberikan perlakuan berupa pembelajaran remedial. Bentuk-bentuk pelaksanaan pembelajaran remedial antara lain:

1. Pemberian pembelajaran ulang dengan metode dan media yang berbeda.
Pembelajaran ulang dapat disampaikan dengan cara penyederhanaan materi, variasi cara penyajian, penyederhanaan tes/pertanyaan. Pembelajaran ulang dilakukan bilamana sebagian besar atau semua peserta didik belum mencapai ketuntasan belajar atau mengalami kesulitan belajar. Pendidik

perlu memberikan penjelasan kembali dengan menggunakan metode dan/atau media yang lebih tepat.

2. Pemberian bimbingan secara khusus, misalnya bimbingan perorangan. Dalam hal pembelajaran klasikal peserta didik mengalami kesulitan, perlu dipilih alternatif tindak lanjut berupa pemberian bimbingan secara individual. Pemberian bimbingan perorangan merupakan implikasi peran pendidik sebagai tutor. Sistem tutorial dilaksanakan bilamana terdapat satu atau beberapa peserta didik yang belum berhasil mencapai ketuntasan.
3. Pemberian tugas-tugas latihan secara khusus. Dalam rangka menerapkan prinsip pengulangan, tugas-tugas latihan perlu diperbanyak agar peserta didik tidak mengalami kesulitan dalam mengerjakan tes akhir. Peserta didik perlu diberi latihan intensif (*drill*) untuk membantu menguasai kompetensi yang ditetapkan.
4. Pemanfaatan tutor sebaya. Tutor sebaya adalah teman sekelas yang memiliki kecepatan belajar lebih. Mereka perlu dimanfaatkan untuk memberikan tutorial kepada rekannya yang mengalami kelambatan belajar. Dengan teman sebaya diharapkan peserta didik yang mengalami kesulitan belajar akan lebih terbuka dan akrab.

Hasil belajar yang menunjukkan tingkat pencapaian kompetensi melalui penilaian diperoleh dari penilaian proses dan penilaian hasil. Penilaian proses diperoleh melalui postes, tes kinerja, observasi dan lain-lain. Sedangkan penilaian hasil diperoleh melalui ulangan harian, ulangan tengah semester dan ulangan akhir semester.

Jika peserta didik tidak lulus karena penilaian hasil maka sebaiknya hanya mengulang tes tersebut dengan pembelajaran ulang jika diperlukan. Namun apabila ketidaklulusan akibat penilaian proses yang tidak diikuti (misalnya kinerja praktik, diskusi/presentasi kelompok) maka sebaiknya peserta didik mengulang semua proses yang harus diikuti.

Setelah diketahui kesulitan belajar yang dihadapi peserta didik, langkah berikutnya adalah memberikan perlakuan berupa pembelajaran remedial. Bentuk-bentuk pelaksanaan pembelajaran remedial antara lain:

1. Pemberian pembelajaran ulang dengan metode dan media yang berbeda. Pembelajaran ulang dapat disampaikan dengan cara penyederhanaan materi, variasi cara penyajian, penyederhanaan tes/pertanyaan. Pembelajaran ulang dilakukan bilamana sebagian besar atau semua peserta didik belum mencapai ketuntasan belajar atau mengalami kesulitan belajar. Pendidik perlu memberikan penjelasan kembali dengan menggunakan metode dan/atau media yang lebih tepat.
2. Pemberian bimbingan secara khusus, misalnya bimbingan perorangan. Dalam hal pembelajaran klasikal peserta didik mengalami kesulitan, perlu dipilih alternatif tindak lanjut berupa pemberian bimbingan secara individual. Pemberian bimbingan perorangan merupakan implikasi peran pendidik sebagai tutor. Sistem tutorial dilaksanakan bilamana terdapat satu atau beberapa peserta didik yang belum berhasil mencapai ketuntasan.
3. Pemberian tugas-tugas latihan secara khusus.
Dalam rangka menerapkan prinsip pengulangan, tugas-tugas latihan perlu diperbanyak agar peserta didik tidak mengalami kesulitan dalam

mengerjakan tes akhir. Peserta didik perlu diberi latihan intensif (*drill*) untuk membantu menguasai kompetensi yang ditetapkan.

4. Pemanfaatan tutor sebaya.

Tutor sebaya adalah teman sekelas yang memiliki kecepatan belajar lebih. Mereka perlu dimanfaatkan untuk memberikan tutorial kepada rekannya yang mengalami kelambatan belajar. Dengan teman sebaya diharapkan peserta didik yang mengalami kesulitan belajar akan lebih terbuka dan akrab.

Hasil belajar yang menunjukkan tingkat pencapaian kompetensi melalui penilaian diperoleh dari penilaian proses dan penilaian hasil. Penilaian proses diperoleh melalui postes, tes kinerja, observasi dan lain-lain. Sedangkan penilaian hasil diperoleh melalui ulangan harian, ulangan tengah semester dan ulangan akhir semester.

Jika peserta didik tidak lulus karena penilaian hasil maka sebaiknya hanya mengulang tes tersebut dengan pembelajaran ulang jika diperlukan. Namun apabila ketidaklulusan akibat penilaian proses yang tidak diikuti (misalnya kinerja praktik, diskusi/presentasi kelompok) maka sebaiknya peserta didik mengulang semua proses yang harus diikuti.

b. Faktor-faktor Penghambat

1. Faktor Pengajar

Beberapa pengajar remedial Pendidikan Agama Islam masih sangat mempertahankan tradisi metode pengajaran kelas, sehingga mengenai perkembangan metodologi masih terbatas. Hal ini bisa dilihat pada sebagian pengajar, dalam memaparkan isi mata pelajaran hanya sekedar membacakan, dan tidak memperhati-

kan kondisi peserta didik. Metode seperti ini memberi peluang kepada peserta didik untuk tidak menyimak dengan baik dan kesulitan dalam memahami kaidah dan isi buku yang disampaikan.

Selain itu tenaga pengajar sangat terbatas, karena kriteria penilaian untuk dijadikan pengajar sangat ketat.

Sejak dulu, orientasi pembelajaran Pendidikan Agama Islam hanya terfokus pada kemampuan membaca dan menelaah buku. Hal tersebut menjadi tradisi sehingga saat ini para pengajar juga hanya menekankan pada penguasaan hafalan, sehingga kemampuan peserta didik dari segi kemampuan bercakap, *istima'* masih kurang.¹⁹

2. Faktor Metode

Metode yang paling banyak digunakan di kelas adalah metode ceramah. Dengan metode ini proses komunikasi banyak terpusat kepada pengajar. Ini masih menganut paradigma lama yaitu *teacher centre* dalam proses pembelajaran, dan peserta didik banyak berperan sebagai pendengar setia. Dalam metode ceramah, proses pengajaran lebih bersifat menolong.

Terungkap dalam hasil wawancara dengan guru PAI tentang beberapa faktor penghambat pelaksanaan remedial, mengemukakan:.

Sebagai guru PAI saya sudah melakukan program pembelajaran remedial sesuai dengan kemampuan saya, namun kami merasakan masih perlu menemukan metode yang sesuai dan efektif dalam melaksanakan remedial.²⁰

¹⁹Zainab, Kepala TU SMP Negeri 1 Tolitoli, wawancara, tanggal 30 Juli 2011.

²⁰Bahrir, Guru PAI SMP Negeri 1 Tolitoli, wawancara, tanggal 2 Agustus 2011.

3. Faktor Peserta didik

Faktor lain yang menghambat adalah kemampuan peserta didik yang tidak merata. Selain ada peserta didik yang merupakan alumni madrasah, tetapi ada juga yang hanya alumni Umum, sehingga pemahaman mereka mengenai Pendidikan Agama Islam itu beragam. Mereka yang kurang paham dengan Pendidikan Agama Islam harus meminta bantuan dari teman saat mendapat giliran membaca materi yang akan dibahas, apalagi banyak peserta didik yang belum lancar membaca ayat-ayat suci Al-Qur'an.

Seorang peserta didik yang ikut dalam pembelajaran remedial dengan terbatah-batah mengemukakan:

Saya memang tidak terlalu lancar membaca Al-Quran karena itu saya agak kesulitan di dalam membaca Al-Qur'an apa lagi tajwidnya. Saya lebih banyak membaca terjemahannya, sehingga ketika ada soal yang berkaitan dengan bacaan saya sudah tidak bisa.²¹

Pengakuan peserta didik di atas dikomentari lebih lanjut oleh kepala sekolah. Ketika penulis mengkonfirmasi hal tersebut, kepala sekolah menambahkan:

“Memang berdasarkan data pada saat penerimaan siswa baru masih cukup banyak peserta belum bisa membaca Al-Qur'an. Kemampuan membaca Al-Qur'an peserta didik kami sangat bervariasi, ada yang sangat lancar, ada yang hanya bisa membaca sedikit-sedikit, namun ada pula yang sama sekali belum bisa membaca apa lagi menulis Al-Qur'an.”²²

4. Faktor Waktu di kelas sangat terbatas.

Salah satu hal yang menghambat peningkatan hasil belajar Pendidikan Agama Islam adalah persoalan waktu yang sangat terbatas, porsi untuk menerima materi tersebut terasa sangat minim bagi peserta didik terlebih lagi pertemuannya

²¹Nurfaisah, peserta didik pembelajaran remedial mata pelajaran PAI, SMP Negeri 1 Tolitoli.

²²Syamsudi, T, SPd. Kepala sekolah SMP Negeri 1 Tolitoli.

hanya satu kali dalam seminggu dan ini salah satu faktor juga bagi peserta didik SMP Negeri 1 Tolitoli.

Keterbatasan waktu ini mengakibatkan metode yang digunakan juga sangat terbatas, tidak memungkinkan adanya tanya jawab karena masyarakat di luar lebih banyak butuh ceramah Islam.

a). Metode

Salah satu keistimewaan dari metode sistem remedial ialah para peserta didik diminta terlebih dahulu mempelajari sendiri materi-materi yang akan diajarkan oleh gurunya, sehingga mereka dapat menselaraskan pemahamannya dengan pemahaman gurunya tentang maksud dari teks yang ada dalam sebuah buku. Sistem ini mendidik para peserta didik belajar secara mandiri. Dengan demikian, hasil pelajaran lebih tahan lama dan membekas dalam ingatan mereka.

b) Peserta didik

Selain pengajar dan metode yang digunakan, peserta didik sendiri yang menjadi faktor pendukung peran sistem remedial dalam peningkatan kemampuan mereka.

Banyak dari mereka para peserta didik yang ketika menerima pelajaran Pendidikan Agama Islam, kurang terlalu memahami oleh karena kurang berminat untuk pada mata pelajaran tersebut. Penulis mewancarai salah satu guru kelas II, beliau mengungkapkan bahwa:

“para peserta didik yang menerima mata pelajaran pendidikan agama Islam sebagian dari mereka kurang perhatian terhadap mata pelajaran tersebut sehingga berefek pada pemahaman mereka yang ujung-ujungnya tidak terjadi peningkatan pemahaman pada mata pelajaran tersebut.”²³

²³Nurdiana , S.Ag., Guru BK SMP Negeri 1 Tolitoli, wawancara, tanggal 15 Agustus 2011.

Oleh karena berdasarkan dari fakta-fakta hasil penelitian penulis maka solusi yang tepat mengantisipasi hal tersebut salah satunya adalah metode pendidikan remedial, di mana peserta didik yang kesulitan belajar, memahami pelajaran, mental dan lain sebagainya sangatlah tetap bila diterapkan metode remedial. Dengan cara mengelompokkan peserta didik yang bermasalah dalam memahami pelajaran utamanya pelajaran Pendidikan Agama Islam.

Setiap program sekolah yang akan dilaksanakan memang mempunyai kendala dalam pelaksanaannya, mulai dari faktor guru, siswa itu sendiri, kurangnya sarana dan prasarana, masalah lingkungan, dan yang paling mendasar adalah kurangnya dana. Ketika ditanyakan hal ini kepada wakil kepala sekolah, beliau mengatakan:

Ada beberapa hal yang menjadi kendala dalam pelaksanaan program sekolah, seperti; faktor guru, siswa itu sendiri, kurangnya sarana dan prasarana, masalah lingkungan, dan yang paling mendasar adalah kurangnya dana. Akibatnya hasil dari beberapa program kurang maksimal, misalnya program pembelajaran remedial di sekolah ini.²⁴

Demikianlah sejumlah faktor kendala yang dihadapi oleh sekolah khusus guru mata pelajaran Pendidikan Agama Islam di SMP Negeri 1 Tolitoli di dalam upaya meningkatkan hasil belajar PAI melalui pembelajaran remedial.

²⁴Syahrudin, S.Pd. Wakil kepala Sekolah SMP Negeri 1 Tolitoli.



UNIVERSITAS ISLAM NEGERI
ALAUDDIN
M A K A S S A R

BAB V

PENUTUP

A. Kesimpulan

Dari hasil pembahasan dan penelitian penulis tentang tentang peran remedial dalam meningkatkan hasil belajar pendidikan agama islam peserta didik kelas II SMP Negeri 1 Tolitoli penulis dapat simpulkan bahwa:

1. Pada hakekatnya Pelaksanaan Remedial Pendidikan Agama Islam di Kelas II SMPN 1 Tolitoli sangat dibutuhkan oleh sebahagian peserta didik, sebab ada beberapa materi pelajaran yang sangat sulit difahami, maka dengan pelaksanaan remedial kesulitan tersebut dapat diatasi.
2. Penerapan pendidikan remedial pada kelas 2 SMP Negeri 1 Tolitoli menggunakan beberapa strategi, yaitu; dilakukan setelah usai ulangan harian, dan selanjutnya hasil pekerjaan siswa melalui lembar jawaban diperiksa secara seksama, kemudian dianalisis dan hasilnya dikorelasikan dengan KKM mata pelajaran PAI, dengan strategi ini dapat mengetahui peserta didik yang tidak tuntas dan akan ditangani lebih lanjut.
3. Tantangan, kendala yang dihadapi pelaksanaan pendidikan remedial pada pendidikan agama islam antar lain faktor tenaga pengajar yang kurang menguasai penerapan metode pembelajaran, metode pembelajaran yang digunakan lebih dominan kepada metodeceramah, kurangnya minat dan motivasi peserta didik terhadap mata pelajaran PAI, keterbatasan waktu PAI untuk pembelajaran di kelas. Oleh karena itu solusi untuk mengani hal tersebut pendidikan remedial harus diterapkan secara penuh sesuai konsep

penerapan pembelajaran remedial, sehingga siswa yang mengalami kelambatan dan kesulitan belajar dapat teratasi.

B. *Implikasi Penelitian*

Penelitian tentang peran remedial dalam meningkatkan hasil belajar Pendidikan Agama Islam peserta didik kelas II SMPN 1 Tolitoli, memiliki beberapa implikasi antara lain:

1. Upaya pelaksanaan pendidikan remedial pada mata pelajaran Pendidikan Agama Islam masih perlu untuk diberi pemahaman khususnya bagi pendidik, pengajar yang mendidik siswa.
2. Agar kualitas hasil belajar pendidikan remedial maka pemerintah semestinya turut membantu memberi pemahaman kepada para pendidik serta kepada para siswa untuk dapat dan menerap, memperhatikan pendidikan remedial.
3. Tantangan, kendala yang dihadapi baik guru maupun siswa adalah dari pengajar, metode, sarana dan prasana sekolah oleh karena itu hal-hal tersebut perlu mendapat perhatian dari para pengajar terlebih lagi pemerintah baik dibidang pendidikan maupun yang lainnya.

DAFTAR PUSTKA

- Abd. Rahman al-Nahlawi. *al-Tabiyah al-Islamiyah Wa Asalibuha Fi al-Bait Wa al-Madrasah Wa al-Mujtama'*, alih bahasa Shihabuddin dengan Judul; *Pendidikan Islam di Rumah, di Sekolah dan di Masyarakat*. Cet. II; Jakarta: Gema Insan Press, 1996.
- Abdul Muin Salim. *Jalan Lurus Menuju Hati Sejahterah: Tafsir al-Fatihah*. Cet. I; Jakarta: Yayasan Kalimah, 1999.
- Abdurrahman Saleh Abdulla. *Educational Theoty: A Quranic Outlook*, Alih bahasa oleh M. Arifin. *Teori-Teori Pendidikan Berdasarkan al-Qur'an*. Cet. II; Jakarta: Rineka Cipta, 1990.
- Affandi dan Hasan. Asyari dengan judul *Pendidikan Tinggi dalam Islam*. Cet. I; Jakarta: Logos Wacana Ilmu, 1994.
- Ahmad D. Marimba. *Pengantar Filsafat Pendidikan Islam*. Cet. I; Bandung: al-Ma'arif, 1980.
- Amir Dalen Indrakusuma. *Pengantar Ilmu Pendidikan*. Surabaya: Usaha Nasional, t.th.), h. 108.
- Amti, Erman & Marjohan. *Bimbingan dan Konseling*. Jakarta: Departemen Pendidikan dan Kebudayaan Direktorat Jenderal Pendidikan Tinggi Proyek Pembinaan Tenaga Kependidikan, 1991.
- Anwar Arifin. *Memahami Paradigma Baru Pendidikan Nasional Dalam Undang-undang Sisdiknas*. Jakarta: Poksi VI FPG. DPR. R.I, 2003.
- Asad M. IKalili. *Kamus Arab Indonesia*. Jakarta: Bulan Bintang, 1993.
- Azyumardi Azra. *Esei-Esei Intelektual Muslim dan Pendidikan Islam*. Cet. I; Jakarta: Logos Wacana Ilmu, 1998.
- Bobbi DePorter dan Mike Hernacki. *Quantum Learning* diterjemahkan oleh Alwiyah Abdurrahman dengan judul yang sama. Cet. XIV; Bandung: Kaifa, 2002.
- Cece Wijaya. *Pendidikan Remedial Sarana Pengembangan Mutu Sumber Daya Manusia*. Cet. V; Bandung: Remaja Rosdakarya, 2010.
- Colin Rose dan Malcolm J. Nichol. *Accelerated Learning For 21st Century* diterjemahkan oleh Dedy Ahimsa dengan judul *Accelerated Learning For 21st Century : Cara Belajar Cepat Abad XXI*. Cet. II; Bandung: Nuansa, 2002).
- Departemen Agama RI, *al-Qur'an dan Terjemahnya* (Jakarta: Yayasan Penafsir dan Penerjemah al-Qur'an; 1995.
- Departemen Pendidikan Nasional, Direktorat Jenderal Manajemen Pendidikan Dasar dan Menengah, Direktorat Pembinaan Sekolah Menengah Atas, *Sistem Penilaian KTSP, Peanduan Penyelenggaraan Pembelajaran Remedial*, 2008.
- Edward N. Teall. *Webter`s wardl Univercity Dictionary*. Wasington: D.C.Publisher Company, Inc. 1965.

- Erman Amti dan Marjohan. *Bimbingan dan Konseling*. Jakarta: Departemen Pendidikan dan Kebudayaan Direktorat Jenderal Pendidikan Tinggi Proyek Pembinaan Tenaga Kependidikan, 1991.
- Gordon Dryden dan Jeannette Vos. *The Learning Revolution* diterjemahkan oleh word. Translation Service dengan judul *Revolusi Cara Belajar*. Cet. IV; Bandung: Kaifa, 2002.
- Hasan Langgung. *Beberapa Pemikiran Tentang Pendidikan Islam*. Cet X; Bandung: PT. Al Ma'arif, 1995.
- Hamid Fahmi. *Filsafat dan Praktik Pendidikan Islam Syed M. Naquib al-Atta*. Cet. I; Bandung: Mizan, 2003.
- Harjanto. *Perencanaan Pengajaran*. Cet. I; Jakarta: PT Rineka Cipta, 1997.
- Hasan Langgung. *Pendekatan dan Peradaban Islam*. Jakarta: Pustaka al-Husna, 1993.
- Hery Noer Aly dan Munzier. *Watak Pendidikan Islam*. Jakarta: Friska Agung Insani, 2003.
- Jalaluddin al-Suyuti. *al-Itqan fi Ulum al-Qur'an*. Cet. III; Mesir: Musthafa al-Babi al-Halabi, 1951.
- Jonni Kincher. *Psychology For Kids I* diterjemahkan oleh Drs. Alexander Sindoro dengan judul *Psikologi untuk Anak dan Remaja I*. Batam: Karisma Publishing Group, 1995.
- Louis Ma'luf. *al-Munjid fi al-Lughah*. Cet. XII; Bairut: Dar al-Masyriq, 1977.
- Lexy. J. Moleong. *Metodologi Penelitian Kualitatif*. Cet. XIII; Bandung: Remaja Rosdakarya, 2000.
- M. Arifin. *Ilmu Pendidikan Islam: Suatu Tinjauan Teoritis dan Praktis Berdasar-kan Pendekatan Interdisipliner*. Cet. V; Jakarta: Remaja Rosdakarya, 2000.
- M. Athiyah al-Abrasyi. *Dasar-dasar Pendidikan*. terj oleh A. Bustani A. Gani, et. al: Dari *al-Tarbiyyah al-Islamiyah*. Cet. VIII; Jakarta: Bulan Bintang, 1993.
- M. Quraiysh Shihab, *Membumikan al-Qur'an*. Cet. I; Bandung: Mizan, 1992.
- M. Usman Najati, Al-Qur'an dan Ilmu Jiwa: *al-Qur'an wa Ilmu an-Nafs*, terj. Ahmad Rafii Usmani. Cet. I; Bandung: Pustaka, 1985.
- Made Pidarta. *Landasan Kependidikan*. Jakarta: PT. Rineka Cipta, 1997), h. 11. Bandingkan juga dengan Sardiman AM. *Interaksi dan Motivasi Belajar Mengajar*. Jakarta: PT Raja Grafindo Persada, 2003.
- Mappanganro, *Implementasi Pendidikan Islam di Sekolah*. Ujung Pandang: Yayasan al-Ahkam, 1996.
- Moh. User Usman. *Menjadi Guru Profesional*. Bandung: PT. Remaja Rosdakarya, 1995.
- Mohammad Ali. *Strategi Penelitian Pendidikan*. Cet. I; Bandung: Angkasa, 1993.

- Strategi Penelitian Pendidikan*. Cet. I; Bandung: Angkasa, 1993.
- Muhammad Quthb. *Sistem Pendidikan Islam*. Cet. III; Bandung: PT. Ma'arif, 1993.
- Muhadjir, N. *Metodologi Penelitian Kualitatif*. Yogyakarta: Rake Sarasin, 1992
- Mulyana, Rohmat. *Mengartikulasikan Pendidikan Nilai*. Bandung: Alfabeta, 2004..
- Nur Uhbiyati, *Ilmu Pendidikan Islam*. Cet. II; Bandung : Pustaka Setia, 1998.
- Oemar Hamalik, *Pendidikan Guru Berdasarkan Kompetensi* (Bandung: Rosdakarya, 2002).
- Pathoni, Abdurrahmat.. *Metodologi Penelitian & Teknik Penyusunan Skripsi*. Jakarta: Rineka Cipta. 2006.
- Ramayulis, *Ilmu Pendidikan Islam*. Cet. I; Jakarta : Kala Mulia, 1994.
- Slameto, *Belajar dan Faktor-faktor Yang Mempengaruhinya*. Jakarta: Rineka Cipta, 1995.
- St Rafiq. Tesis: *Metode Pada Pembelajaran Remedial Dalam Meningkatkan Prestasi Belajar PAI di SMP 25 Makassar*. 2009.
- Sugiyono, *Memahami Penelitian Kualitatif*. Cet. IV; Bandung: Alfabeta, 2008.
- Suharsimi Arikunto, *Manajemen Penelitian*. Cet. IV; Jakarta: Rineka Cipta, 1998.
- Tim Dosen Fak.Tar. IAIN Sunan Ampel. *Dasar-dasar Kependidikan Islam*. Cet. I; Surabaya: Karya Aditama, 1996.
- Tim Penyusun Kamus Pusat Bahasa. *Kamus Bahasa Indonesia*. Jakarta: Pusat Bahasa, 2008.
- Tim Redaksi Kamus Besar Bahasa Indonesia. Lihat juga Trisno Yuwono dan Pius Abdullah, *Kamus Praktis Bahasa Indonesia*. Surabaya: Arkola, 1999.
- WS. Wingkel. *Psikologi Pengajaran*. Jakarta: Gramedia Widiasarana, 1996.
- Yusuf al-Qardhawi. *Tarbiyah al-Islam Wa Madrasah Hasan al-Banna*, alih bahasa Bustani A. Gani dan Zainal Abidin Ahmad : *Pendidikan Islam dan Madrasah Hasan al-Bann*. Cet. I; Jakarta: Bulan Bintang, 1980.
- Yusuf Amir Paisal. *Reorientasi Pendidikan Islam*. Cet.I; Jakarta: Gema Insani, 1995.
- Zakiah Darajat. *Ilmu Pendidikan Islam*. Cet. II; Jakarta: Bumi Aksara, 1992.
- . Zakiah Daradjat, dkk. *Metodologi Pengajaran Agama Islam*. Cet.I; Jakarta: Bumi Aksara, 1996.

DAFTAR NAMA RESPONDEN/INFORMAN

NO	N A M A	JABATAN	KETERANGAN
1	Syamsudin T, S.Pd.	Kepala sekolah	
2	Syahrudin, S.Pd.	Wakasek	
3	Nurdiana S.Ag.	Guru BK	
4	Bahrir S.Ag.	Guru PAI	
5	Muslimin, S.Ag.	Guru PAI	
6	Zainab	Kepala TU	
7	Nurfaisah	Siswa peserta remedial	

DAFTAR INSTRUMEN PERTANYAAN WAWANCARA

Nara Sumber:

1. Kepala Sekolah
2. Wakil Kepala Sekolah
3. Guru PAI
4. Guru Kelas VIII lainnya
5. Siswa peserta remedial

Daftar Pertanyaan:

1. Mengapa perlu ada pembelajaran remedial
2. Kapan pembelajaran remedial dilaksanakan
3. Bagaimana bapak melaksanakan pembelajaran remedial
4. Kesulitan-kesulitan apa saja yang ditemui dalam melaksanakan remedial
5. Bagaimana hasil secara umum pembelajaran remedial yang dilakukan
6. Setiap kelas ada berapa anak yang perlu mendapatkan pembelajaran remedial
7. Apa tanggapan siswa itu sendiri terhadap program pembelajaran remedial
8. Sebagai kepala sekolah kiat-kiat apa saja yang telah dilakukan dalam rangka pelaksanaan pembelajaran remedial
9. faktor penghambat apa saja yang dirasakan dalam melaksanakan pembelajaran remedial di sekolah bapak
10. Apakah ada dana khusus berupa bantuan dari pemerintah tentang pembelajaran remedial.

**LAMPIRAN DAFTAR NAMA-NAMA SISWA KELAS VIII REMEDIAL
MATA PELAJARAN PAI SEMESTER 1, KELAS 2 SMP NEGERI 1
TOLITOLI, 2010/2011.**

1. Bidang Studi Pendidikan Agama Islam (PAI)
Kelas VIII A

NO	NAMA SISWA	NILAI AWAL (TT)	NILAI REMEDIAL	KET.
1	Nanda	62	75	
2	Artika darussalam	65	75	
3	Apriliana	61	75	
4	Fitri	60	75	
5	Hermayana	63	75	
6	Megawati	63	75	
7	Nurfaisah	62	75	
8	Siti Sarah	60	75	

2. Bidang Studi Pendidikan Agama Islam (PAI)
Kelas VIII B

NO	NAMA SISWA	NILAI AWAL (TT)	NILAI REMEDIAL	KET.
1	Abd. Mutalib	66	75	
2	Moh. Arfan	63	75	
3	Husna	61	75	
4	Irmayanti	67	75	
5	Kasmin	60	75	
6	Baso Afriyansyah	63	75	

3. Bidang Studi Pendidikan Agama Islam (PAI)
Kelas VIII C

NO	NAMA SISWA	NILAI AWAL (TT)	NILAI REMEDIAL	KET.
1	Abrianto	62	75	
2	Ade Kirniawan	65	75	
3	Agung Dermawan	61	75	
4	Idhul Adha	60	75	
5	Moh. Aldi	63	75	

4. Bidang Studi Pendidikan Agama Islam (PAI)
Kelas VIII D

NO	NAMA SISWA	NILAI AWAL (TT)	NILAI REMEDIAL	KET.
1	Ardiyansyah	60	75	
2	Fadel Tiawan	65	75	
3	Hamudin	67	75	
4	Moh. Alif	71	75	
5	Wildan	66	75	

UNIVERSITAS ISLAM NEGERI

5. Bidang Studi Pendidikan Agama Islam (PAI)
Kelas VIII E

NO	NAMA SISWA	NILAI AWAL (TT)	NILAI REMEDIAL (T)	KET.
1	Bayu Hiraryanto	74	75	
2	Anisa wasta	70	75	
3	Moh. Afdal	73	75	
4	Moh. Syawal	70	75	

1. Bidang Studi Pendidikan Agama Islam (PAI)
Kelas VIII E

NO	NAMA SISWA	NILAI AWAL (TT)	NILAI REMEDIAL (T)	KET.
1	Andi Laksana	71	75	
2	Farhat	70	75	
3	Moh. Afdal	73	75	
4	Moh. Syawal	70	75	



Profil Sekolah

Nama Sekolah : SMP Negeri 1 Tolitoli
Status/Akreditasi : Sekolah Standar Nasional (SSN)/A
NSS/NPSN : 201180508003/40202244
A l a m a t : Jl. Magamu No. 35 Tlp. (0453) 21611
Kode Pos 94514 Tolitoli
Desa/Kelurahan : Baru
Kecamatan : Baolan
Kabupaten : Tolitoli
Provinsi : Sulawesi Tengah

NSS : 20118058003 P

Jenjang Akreditasi : SSN SK Direktur PLP Dirjen PDM Depdiknas Nomor:
147A/ C3/SK 2004

Tahun Didirikan/beroperasi : 1959

Tahun Beroperasi : 1959

Kepemilikan Tanah : Pemerintah

Status Tanah : Bersertifikat No. 19.12.04.13.4.00151

Luas tanah : 4095 M²

Luas Bangunan : 1582 M²

1. Visi Misi Sekolah

VISI

Terwujudnya SMP Negeri 1 Tolitoli

Sebagai Sekolah "MUTIARA" Berdasarkan Iman dan Takwa.

Kata "Mutiara" adalah akronim dari kata Maju, Unggul, Tertib, Inovatif, Agamis, Ramah dan Artistik, dengan indikator sebagai berikut:

- 1 Maju, Dan berwawasan tinggi dalam bidang logika, etika, praktika, dan estetika.
- 2 Unggul, Dalam bidang akademik dan nonakademik.
- 3 Tertib, Administrasi, kelembagaan, *leadership*, dan manajemen sekolah.
- 4 Inovatif, Dalam proses pembelajaran, pendidikan dan pelatihan.

- 5 Agamis, Cerdas, terampil, mandiri, berakhlak mulia, dan berbudi pekerti luhur
- 6 Ramah, Lingkungan dan pelayanan.
- 7 Artistik, Asri , Indah dan Aman.

MISI

- 1 Menumbuhkembangkan sikap intelektual profesional, cerdas, terampil, berbudaya dan berakhlak mulia.
- 2 Meningkatkan prestasi akademik dan non akademik siswa untuk dapat bersaing dalam kompetensi dan kompetisi global.
- 3 Menertibkan administrasi sekolah, manajemen dan kepemimpinan, serta kelembagaan berdasarkan prinsip-prinsip MBS dan otonomi sekolah
- 4 Berinovasi serta berkreasi untuk meraih prestasi dalam bidang pembelajaran, pendidikan serta pelatihan. Mengembangkan profesionalitas guru dan tenaga kependidikan lainnya.
- 5 Menumbuhkembangkan kecerdasan intelektual, spiritual, dan emosional
- 6 Menciptakan suasana lingkungan yang kondusif serta pelayanan prima dan ramah untuk mewujudkan harmonisasi interaksi maupun komunikasi semua *stakeholder*, civitas sekolah terutama dengan komite sekolah
- 7 Mewujudkan keindahan, kerindangan, serta kenyamanan baik lingkungan fisik maupun nonfisik sekolah dengan memperhatikan aspek keamanan serta wiyata mandala sekolah.

Sumber: Papan Profil dan Visi Misi pada Kantor SMP Negeri 1 Tolitoli Tahun 2012

2. Struktur Organisasi SMP Negeri 1 Tolitoli

3. Struktur Organisasi SMP Negeri 1 Tolitoli

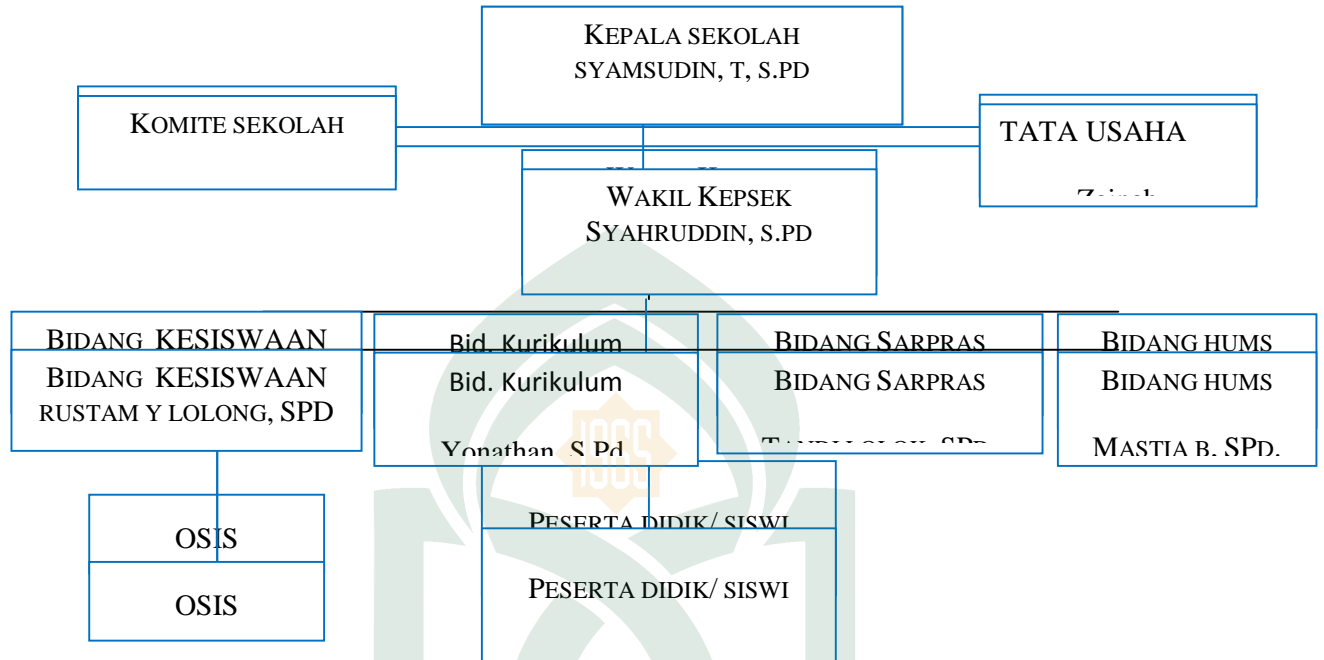

Sumber: Kantor SMP Negeri 1 Tolitoli

Berdasarkan tabel tersebut di atas, dapat diketahui bahwa secara operasional lembaga pendidikan tersebut dikepalai oleh seorang kepala sekolah, dan di bawahnya ada wakil kepala sekolah membawahi tiga bidang/urusan yaitu bidang atau urusan kesiswaan, kurikulum, sarana prasarana, dan humas. Di samping itu terdapat pula kepala Tata Usaha, dan komite sekolah. Selanjutnya pengurus OSIS sebagai wadah organisasi intra sekolah, dan terakhir adalah peserta didik.

4. Keadaan ruang/Sarana dan Prasarana SMP Negeri 1 Tolitoli

Ketersediaan sarana dan prasarana, baik berupa sarana belajar maupun sarana penunjang lainnya sangat vital kedudukannya sebagai alat atau media pembelajaran. Tersedianya sarana dan prasarana yang cukup diharapkan dapat menunjang

terciptanya proses pembelajaran yang efektif dan efisien. Dengan demikian akan memberikan dampak positif bagi kemajuan serta perkembangan pendidikan, khususnya di SMP Negeri 1 Tolitoli.

Dalam rangka memajukan prestasi sekolah, apa lagi sebagai sekolah Standar Nasional (SSN), sampai saat ini upaya pembangunan sarana dan prasarana sebagai bentuk upaya pemenuhan kebutuhan akan fasilitas belajar mengajar yang memadai terus dilakukan.

Meskipun belum sepenuhnya terpenuhi secara keseluruhan sarana dan prasarananya, namun secara umum kondisi yang ada tidak membuat terhambatnya kegiatan belajar mengajar. Berikut disajikan keadaan sarana dan prasarana SMP Negeri 1 Tolitoli seperti terlihat pada tabel berikut:

Tabel 1: Keadaan ruang/sarana dan prasarana SMP Negeri 1 Tolitoli Tahun Ajaran 2010/2011

No	Jenis Ruang	Keadaan Ruang						Jumlah Total	K e t
		Baik		Rusak Ringan		Rusak Berat			
		Jlh	Luas M2	Jlh	Luas M2	Jlh	Luas M2		
		3	4	5	6	7	8		
1	Ruang Lab. Komputer	1	630	4	224	3	168	17	
2	Ruang Lab. Bahasa	1			104	1		1	
3	Ruang BP/ BK	1	120					1	

4	Ruang Guru	-						-	
5	Ruang Kepala Sekolah	1			120			1	
6	Ruang Urusan-urusan	-						-	
7	Ruang Tata Usaha	-						-	
8	Ruang Media Centre	1	30					1	
10	Koperasi / Toko	-						-	
11	Ruang Perpustakaan	-						-	
12	Ruang U K S	-						-	
13	Ruang Lab. IPA	1	54					1	
14	Rumah Ibadah	1	9					1	
15	Ruang Teori/Kelas	1	56					1	
16	Kamar Mandi/WC Guru	1	108					1	
17	Kamar Mandi/WC Siswa	1	36					1	

Sumber Data: Dokumen TU SMP Negeri 1 Tolitoli TA 2010/2011

Berdasarkan tabel tersebut di atas dapat diketahui bahwa keadaan sarana dan prasarana yang ada di SMP Negeri 1 Tolitoli meskipun belum lengkap namun telah cukup memadai. Ketersediaan sarana dan prasarana sekolah tentu sangat

penting dalam rangka menunjang terselenggaranya proses pendidikan maupun pembelajaran. Dalam rangka peningkatan mutu dan kualitas diperlukan efektivitas dan efisiensi pembelajaran yang ditunjang oleh terpenuhinya sarana maupun prasarana, serta kompetensi dan kualitas tenaga pendidik pada sebuah lembaga pendidikan, termasuk di SMP Negeri 1 Tolitoli.

5. Keadaan peserta didik SMP Negeri 1Tolitoli

Adapun keadaan peserta didik SMP Negeri 1 Tolitoli Tahun Ajaran 2010/2011 dari kelas VII sampai kelas IX secara keseluruhan dapat dilihat pada tabel dua berikut:

Tabel 2: Keadaan Siswa Menurut Umur/Agama

Banyaknya Kelas	Banyaknya Murid			Jumlah
	VII	VIII	IX	
17	240	197	191	VII + VIII + IX 628

Sumber Data: Dokumen TU SMP Negeri 1 Tolitoli TA 2010/2011 Tanggal 27 Juli 2011

Tabel 2 di atas menggambarkan keadaan peserta didik mulai dari kelas VII, VIII, dan IX yang tersebar pada 17 ruang belajar. Kelas VII terdiri atas 240 , kelas VIII 197, dan kelas IX 191 orang peserta didik. Total jumlah peserta didik dalam 3 kelas sebanyak 628.

Tabel 3:

Siswa Menurut Tingkat, Jenis Kelamin Dan Kelompok Umur

Umur	Kelas		Kelas		Kelas		Jumlah		Jumlah Total
	VII		VIII		IX				
	L	P	L	P	L	P	L	P	
10	0	2	0	0	0	0	0	2	2
11	19	53	9	15	0	0	28	68	96
12	57	66	56	33	1	2	114	101	215
13	22	18	36	43	26	43	84	104	188
14	2	1	2	3	48	62	52	66	118
15	0	0	0	0	6	3	6	3	9
16	0	0	0	0	0	0	0	0	0
17	0	0	0	0	0	0	0	0	0
JUMLAH	100	140	103	94	81	110	284	344	628

Sumber Data: Dokumen TU SMP Negeri 1 Tolitoli TA 2010/2011 Tanggal 27 Juli 2011

ALA UDDIN
M A K A S S A R

Tabel 4: Siswa Menurut Tingkat Dan Agama

Agama	Kelas		Kelas		Kelas		Jumlah		Jumlah Total
	VII		VIII		IX				
	L	P	L	P	L	P	L	P	
Islam	86	110	82	78	62	82	230	270	500
Kristen	8	19	9	8	11	19	28	46	74

Budha	5	10	12	6	8	9	25	25	50
Hindu	1	1	0	2	0	0	1	3	4
Jumlah	100	140	103	94	81	110	284	344	628

Sumber Data: Dokumen TU SMP Negeri 1 Tolitoli TA 2010/2011 Tanggal 27 Juli 2011

6. Keadaan Tenaga Pendidik, Tenaga Kependidikan

Tenaga pendidik dan tenaga kependidikan merupakan komponen utama dan terlaksananya proses pembelajaran di sekolah. Seorang guru dituntut untuk memiliki kompetensi dan profesionalisme dalam tugasnya. Seorang tenaga pendidik sebagai seorang pekerja profesi, ia harus memiliki komitmen dan tanggung jawab yang tinggi bagi terhadap peningkatan prestasi dan hasil belajar siswanya. Demikian pula bagi tenaga kependidikan yang lebih banyak mengelola segi-segi administrasi sekolah maupun administrasi pembelajaran. Tenaga pendidik dan tenaga kependidikan lainnya bersama-sama mempunyai kedudukan dan fungsi yang sangat strategis bagi pengembangan sebuah sekolah.

Berdasarkan data hasil penelitian, penulis dapat mengatakan bahwa secara kuantitas jumlah tenaga pendidik dan tenaga kependidikan di SMP Negeri 1 Tolitoli dapat dikatakan cukup memadai dengan jumlah 52 orang. Walaupun begitu, kualifikasi pendidikan guru untuk melanjutkan ke Strata dua (S2) perlu diupayakan mengingat hanya ada seorang yang berkualifikasi S2 sementara sekolah ini adalah sekolah Standar Nasional. Oleh karena itu, hal ini perlu mendapat perhatian dalam rang lebih meningkatkan prestasi dan pristise sekolah yang terletak di tengah-tengah kota Tolitoli ini.

Untuk mengetahui identitas dan jumlah guru SMP Negeri 1 Tolitoli serta persebarannya dalam bidang studi masing-masing yang diampu dalam pembelajaran dapat diketahui sebagaimana yang terlihat pada tabel di berikut:

**Tabel 5: Daftar Keadaan Tenaga Pendidik, Tenaga Kependidikan
Tahun 2011/2012**

No.	Nama / Nip	L/P	Tempat Tgl. Lahir	Agama	Pendidikan		Ket
					Ijazah Terakhir Tahun/ Jurusan	Mengajar Bdg Study	
1	2	4	5	6	8	10	22
1	SYAMSUDDIN T, S.Pd NIP. 19641231 198601 1 023	L	BiraBonto Bahari 01-01-1964	Islam	S.1 / AKTA IV 2001 Bhs. Indonesia	Bhs. Indonesia	
2	SYAHRUDIN, S.Pd NIP. 19680712 199203 1 017	L	Lamberea 12 - 07 - 1968	Islam	S.1/AKTA IV 1997 Matematika	Matematika	
3	NURDIANAH H. MALLO, S. Ag NIP. 19551102 198701 2 002	P	Lingadan, 02 - 11 - 1955	Islam	S.1/AKTA IV 1997	Pend. Agama	

					Pendais		
4	TANDI LOLOK, S.Pd NIP. 19571231 197903 1 056	L	Kapolang 31 - 12 - 1957	Kristen	S.1/AKTA IV 2002 Bhs. Indonesia	Bhs. Indonesia	
5	SPRITJE BAWANGUNG,S.Pd NIP. 19560908 198103 2 005	P	Damau 08 - 09 - 1956	Islam	S.1/AKTA IV 2003 Bhs. Indonesia	Bhs. Indonesia	
6	KHAERATI DG.PATIPPE, S.Pd NIP. 19670206 199003 2 009	P	Ampana 06 - 02 - 1967	Islam	S.1/AKTA IV 2001 Matematika	Matematika	
7	MASTIA M BASIMAN, S.Pd NIP. 19630729 198403 2 005	P	Paleleh 29 - 07 - 1963	Islam	S.1/AKTA IV 2003 Bhs. Indonesia	Bhs. Indonesia	
8	SUGIARTO, M.Pd NIP. 19681001 199303 1 008	L	Pati 01-10-1968	Islam	S 2/SAINS 2003	TIK	

9	SALMAWATI, S.Pd NIP. 19660815 199003 2 011	P	Selayar 15 - 08 - 1966	Islam	S.1/AKTA IV 1999 BK	BK	
10	MATHIUS TULAK DOKI,S.Pd NIP. 19650120 199103 1 006	L	Malimbong 20 - 01 - 1965	Kristen	S.1/AKTA IV 2002 I P A	Penjas	
11	RUSTAM Y LOLONG, S.Pd NIP. 19670719 199103 1 008	L	Una-una 19 - 07 - 1967	Islam	S.1/AKTA IV 2001 Bhs. Inggris	B. Inggris	
12	NURLINA RAMLI,S.Pd NIP. 19651103 199002 2 001	P	Tolitoli 03 - 11 - 1965	Islam	S.1/AKTA IV 2001 Biologi	Biologi	
13	YONATHAN,A.Md.Pd NIP. 19671225 199401 1 002	L	GandangBatu 3-2-1966	Islam	S.1/AKTA IV 2009 I P A	Fisika	
14	Dra. KARTIKA DHARMA NIP. 19740113 200904	P	Sibatudenreng 3-2-1966	Islam	S.1/AKTA IV 1992	IPS, Sejarah	

	2 004					IPS Sejarah	
15	SYAHRIL, S.Pd NIP. 19660203 199702 1 003	L	Tolitoli 3-2-1966	Islam	S.1/AKTA IV 1996	Ips Geografi Geografi	
16	HARIMURTI M.S.Pd Nip. 19771125 200501 2 020	P	Balantak 25-11-1977	Islam	S.1/AKTA IV 2003	Bhs. Indonesia	
17	MASNIRA M.NUR, S.Pd NIP. 19740608 200012 2 003	P	Dungingis 06-08-1874	Islam	S.1/AKTA IV 1998	I P A I P A	
18	RUSLAN.S.Pd NIP. 19680405 200222 1 001	L	Malulu 05 - 08 - 1968	Islam	S.1/AKTA IV 2003	Biologi Biologi	
19	MUSLIMIN,S.Ag NIP. 1971112 200211 1 001	L	Balukang 12 - 11 - 1971	Islam	S.1/AKTA IV 1997	Agama Tarbiyah	
20	MEY ARIEF,S.Pd NIP. 19700531 200211	P	Tilamuta Gorontalo	Islam	S.1/AKTA IV 1994	PPKn	

	2 001		31 - 05 - 1970		PPKn	
21	IRMAWATI. KAI,S.Pd NIP.19691227 199203 2 006	P	Tolitoli 27 - 12 - 1969	Islam	S.1/AKTA IV 2002 Bhs. Inggris	B. Inggris
22	NOVA ANYELITA,S.Pd NIP. 19781104 200501 2 016	P	Palu 04-11-1978	Kristen	S.1/AKTA IV 2002 Bhs. Inggris	B.Inggris
23	NURAINI, S.Pd NIP. 19801210 200501 2 013	P	Simatang T. 10-12-1980	Islam	S.1/AKTA IV 2003 Pend. Sejarah	IPS, Sejarah
24	Dra. WILLIAM BALEBU NIP. 19660115 200604 2 007	P	Wayura, 01 - 01 - 1966	Kristen	S.1/AKTA IV 1990 PLS	Kesenian
25	BAHRIR, S.Pd.I NIP. 19720703 200604 1 014	L	Balangloe, 03 - 07 - 1972	Islam	S.1/AKTA IV 2003 Pendais	Agama
26	ANASTASIA FIEN, S.Th Nip. 19740113 200904	P	Sibatudenreng 04-11-1978	Kristen	S.1/AKTA IV 2000	Agama

	2 004					Theologia	
27	IRHAM S.Sos NIP. 19740816 200604 1 010	L	U.Pandang 16-08-1974	Islam	S.1/AKTA IV Ilmu Adm. 2003	IPS	
28	MA'RUP, S.Pd Nip. 19771224 200604 1 006	L	Matinan, 24 - 12 - 1977	Islam	S.1/AKTA IV 1995 PPkn	PPKn	
29	SITI KOIROH, SE NIP. 19720817 200904 2 001	P	Lumajang 17-08-1972		S.1/AKTA IV 1985	Ekonomi	
30	GUNAWAN, S.Pd NIP. 19820316 200904 2 001	P	Tinabogan 16-03-1982	Islam	S.1/AKTA IV 2005 Pend. Sejarah	Fisika	
31	EKA OKTARINI, S.Pd NIP. 19861014 200904 2 001	P	Tolitoli, 14-10-1986	Islam	S.1/AKTA IV 2008	Bhs. Inggris	
32	MAWARDA, S.Pd NIP. 19831110 201001	P	Tolitoli, 10-09-1983	Islam	S.1/AKTA IV 2008	Sejarah	

	2 029						
33	ANTON,S.Pd NIP. 1985 1225 201001 1 020	L	Tanamea 21 - 08 - 1963,	Islam	S.1/AKTA IV 2009	TIK	
34	ZAENAB NIP. 19630821 198603 2 013	P	Selayar 21 - 08 - 1963,	Islam	SMA 1984	-	
35	RATNA L. BUHANG NIP. 19580430 198203 2 009	P	Bongo, 30 - 04 - 1958	Islam	SMA 1987	-	
36	SUPARTO A. NUSI NIP. 19680321 198903 1 008	L	Gorontalo, 21 - 03 - 1968	Islam	SMA 1999	-	
37	UMAIYA. NIP. 19720222 199103 2 005	P	Tolitoli, 22 - 02 - 1972	Islam	SMA 1992	-	
37	MYRNAWATI BASRI NIP. 19820311 200801	P	Tolitoli, 11-03-1982	Islam	SMA 2000	-	

	2 015						
38	RAYDEN ABAI	L	Gorontalo, 18 - 05 – 1950	Islam	SMOA 1971	Penjas	GTT
39	NETTY TATONTOS, A.Md.Pd	P	Tolitoli, 20 - 07 - 1949	kristen	D.3/AKTA III 2001	Kesenian	GTT
40	ISNAH, S.Pd. B	P	Kapul, 06-06-1982	Budha	S.1/AKTA IV 2011	Agama Buddha	GTT
41	YULIANA, S.Pd	P	Tolitoli, 12-06-1986	Islam	S.1/AKTA IV 2010	IPS Ekonomi	GTT
42	MOHAMMAD ARFAN, SE	L	Selayar 07-07-1981	Islam	S.1/AKTA IV 2007	TIK	GTT
43	WAYAN WIDIASIH	P	Bali, 13-01-1971	Hindu	Tahun 2011	Agama Hindu	GTT
44	SATRIANA, S.Pd	P	Tolitoli, 07-07-1987	Islam	Tahun 2011	Bhs. Indonesia	GTT
45	ANDI NURDIN	L	Tolitoli, 12-04-1984	Islam	-	Matematika	GTT
46	IDAWATI	P	Ogomoli 15-07-1980	Islam	SMK 1999	-	PTT
47	DINI PRATIWI	P	Tolitoli	Islam	SMK	-	PTT

	APRININGRUM		12-04-1989		2007		
48	KASMAWATI	P	Tolitoli 16-11-1989	Islam	SMA 2008	-	PTT
49	ASTRI TAIRAS	P	Poso, 18-04-1983	Islam	D.1/AI 2002	-	PTT
50	JIHAN JULIA	P	Tinabogan, 09-07-1990	Islam	Akuntansi 2009	-	PTT
51	HABIBI RAHMAN	L	Klaten, 17-09-89	Islam		-	PTT
52	MUH. INDRA DJAKARIA	L	Lembasada, 07-11-1985	Islam	Elektronika 2003	TIK	GTT

Melalui Tabel 5 di atas dapat dijelaskan beberapa hal sebagai berikut: *Pertama*; di SMP Negeri 1 Tolitoli terdapat tenaga guru dan tenaga administrasi sejumlah 52 orang yang dari; 21 laki-laki dan 31 perempuan. *Kedua*; PNS terdiri dari 37 dan PTT 15. *Ketiga*; dari 52 orang tersebut kategori sarjana S1 35 orang, S2 1 orang, dan yang belum sarjana sejumlah 16 orang, di mana sebagian besar sebagai tenaga tata usaha/tenaga kependidikan. Sementara *keempat*; guru PAI terdiri dari 3 orang guru.

**DAFTAR NILAI PENDIDIKAN AGAMA ISLAM KELAS VIII
SEMESTER GANJIL SMP NEGERI 1 TOLITOLI
TAHUN AJARAN 2011/2012**

KELAS VIII F

NO	NAMA	NILAI TEORI	NILAI PRAKTEK
1	AGUNG DWI. P.	85	90
2	ARI MOH. ARAS	90	95
3	BAGASKARA	90	80
4	BAYU RIHARYANTO	85	79
5	IRHAM S.	85	80
6	MOH. AFRIZAL	90	79
7	MOH. FAHRI	85	98
8	MOH. IBNU N.	90	80
9	MOH. FAUZAN	90	77
10	RISWAN HANAPI	85	90
11	WAHYU DEDEANTO	90	88
12	ANISA WASTA	90	89
13	DESYI	89	87
14	INE PUTRI MAYARI	95	90
15	MAGFIRA S.	90	89
16	MAOEDI DWI J.	85	79
17	NOVITA PUSPITA	89	85
18	NURHALIMA	91	90
19	NURUL AZIZA	92	80
20	RESTU	80	79
21	SARI ANDINI	89	85
22	TAMA ARIANTI	95	87
23	LOLONG	89	80
24	TRI MONIKA	90	79
25	USWATUN HASANAH	90	79
26	WAHYU SARAH	90	81
	WIDI PUSPA R.		

KELAS VIII E

NO	NAMA	NILAI TEORI	NILAI PRAKTEK
1	ANDI LAKSANA	89	80
2	DEWI INGGIT	90	85
3	DELVINA	89	87
4	ESTHY GISTHI	89	80
5	EMA AYU	86	79
6	FITRIA MULIA	87	78
7	FARHAT	80	77
8	GINA AFNI UTAMI	78	90
9	MEGAWATI NURDIN	90	77
10	MOH. ALWASIH	89	90
11	MOH. AFDAL	89	85
12	MOH. SYAWAL	89	85
13	MOH. IHZA S.	90	79
14	MOH. GANDI	90	95
15	RIKA RAHAYU	89	95
16	REZEKI RAHMA	85	80
17	RINALDI ALPIAN	89	95
18	REKSA TRISNA	87	78
19	SYAHRIR	79	85
20	SYAFIUR ROHMAN	87	90
21	SEPTIANA	89	85
22	WARDIMAN	87	90
23	YUNITA TRIL.	87	80



**PEMERINTAH KABUPATEN TOLITOLI
DINAS PENDIDIKAN PEMUDA DAN OLAHRAGA
KECAMATAN BAOLAN
SEKOLAH MENENGAH PERTAMA NEGERI 1 TOLITOLI
*Alamat : Jln. Magamu, 35 Telp. (0453)21611***

SURAT KETERANGAN

Nomor : 045.21 / 75 /SMP-DISDIKPORA

Yang bertanda tangan dibawah ini :

Nama : Syamsudin T, S.Pd.
NIP. : 19641231 198601 1 023
Pangkat / Gol.Ruang : Pembina, IV/a
Jabatan : Kepala Sekolah
Unit Kerja : SMP Negeri 1 Tolitoli
Alamat : Jln. Magamu, 35 Baolan Tolitoli

Menerangkan bahwa :

Nama : M A S ' A T
NIM : 80100209177
Konsentrasi : Dirasah Islamiyah/Pendidikan dan Keguruan
Judul Tesis : Upaya Peningkatan Hasil Belajar Pendidikan
Agama Islam Melalui Remedial Pada Peserta Didik
Kelas 2 SMP Negeri 1 Tolitoli

Benar telah melakukan wawancara dengan Kepala sekolah tanggal, 15 – 16 Juli 2011.

Demikian Surat Keterangan ini dibuat untuk dipergunakan sebagaimana perlunya.

Tolitoli, 20 Juli 2011

Kepala Sekolah,

Syamsudin T, S.Pd.
Nip. 19641231 198601 1 023



**PEMERINTAH KABUPATEN TOLITOLI
DINAS PENDIDIKAN PEMUDA DAN OLAHRAGA
KECAMATAN BAOLAN
SEKOLAH MENENGAH PERTAMA NEGERI 1 TOLITOLI
*Alamat : Jln. Magamu, 35 Telp. (0453)21611***

SURAT KETERANGAN

Nomor : 045.21 / 75 /SMP-DISDIKPORA

Yang bertanda tangan dibawah ini :

Nama : Syahrudin, S.Pd.
NIP. : 19680712 199801 1 017
Pangkat / Gol.Ruang : Pembina, IV/a
Jabatan : Wakil Kepala Sekolah
Unit Kerja : SMP Negeri 1 Tolitoli
Alamat : Jln. Magamu, 35 Baolan Tolitoli

Menerangkan bahwa :

Nama : M A S ' A T
NIM : 80100209177
Konsentrasi : Dirasah Islamiyah/Pendidikan dan Keguruan
Judul Tesis : Upaya Peningkatan Hasil Belajar Pendidikan Agama Islam Melalui Remedial Pada Peserta Didik Kelas 2 SMP Negeri 1 Tolitoli

Benar telah melakukan wawancara dengan Kepala sekolah tanggal, 15 – 16 Juli 2011.

Demikian Surat Keterangan ini dibuat untuk dipergunakan sebagaimana perlunya.

Tolitoli, 20 Juli 2011

Wakasek,

Syahrudin, S.Pd.
Nip. 19680712 199801 1 017



**PEMERINTAH KABUPATEN TOLITOLI
DINAS PENDIDIKAN PEMUDA DAN OLAHRAGA
KECAMATAN BAOLAN
SEKOLAH MENENGAH PERTAMA NEGERI 1 TOLITOLI
*Alamat : Jln. Magamu, 35 Telp. (0453)21611***

SURAT KETERANGAN

Nomor : 045.21 / 75 /SMP-DISDIKPORA

Yang bertanda tangan dibawah ini :

Nama : Nurdianah H. Mallo, S. Ag
NIP. : NIP. 19551102 198701 2 002
Pangkat / Gol.Ruang : Pembina, IV/a
Jabatan : Guru Bimbingan Konseling (BK)
Unit Kerja : SMP Negeri 1 Tolitoli
Alamat : Jln. Magamu, 35 Baolan Tolitoli

Menerangkan bahwa :

Nama : M A S ' A T
NIM : 80100209177
Konsentrasi : Dirasah Islamiyah/Pendidikan dan Keguruan
Judul Tesis : Upaya Peningkatan Hasil Belajar Pendidikan Agama Islam Melalui Remedial Pada Peserta Didik Kelas 2 SMP Negeri 1 Tolitoli

Benar telah melakukan wawancara dengan Kepala sekolah tanggal, 15 – 16 Juli 2011.

Demikian Surat Keterangan ini dibuat untuk dipergunakan sebagaimana perlunya.

Tolitoli, 20 Juli 2011

Guru BK,

HJ. Nurdianah H. Mallo, S. Ag
Nip. 19680712 199801 1 017



**PEMERINTAH KABUPATEN TOLITOLI
DINAS PENDIDIKAN PEMUDA DAN OLAHRAGA
KECAMATAN BAOLAN
SEKOLAH MENENGAH PERTAMA NEGERI 1 TOLITOLI
*Alamat : Jln. Magamu, 35 Telp. (0453)21611***

SURAT KETERANGAN

Nomor : 045.21 / 75 /SMP-DISDIKPORA

Yang bertanda tangan dibawah ini :

Nama : Bahrir, S.Ag.
NIP. : NIP. 19720703 200604 1 014
Pangkat / Gol.Ruang :
Jabatan : Guru PAI
Unit Kerja : SMP Negeri 1 Tolitoli
Alamat : Jln. Magamu, 35 Baolan Tolitoli

Menerangkan bahwa :

Nama : M A S ' A T
NIM : 80100209177
Konsentrasi : Dirasah Islamiyah/Pendidikan dan Keguruan
Judul Tesis : Upaya Peningkatan Hasil Belajar Pendidikan Agama Islam Melalui Remedial Pada Peserta Didik Kelas 2 SMP Negeri 1 Tolitoli

Benar telah melakukan wawancara dengan Kepala sekolah tanggal, 15 – 16 Juli 2011.

Demikian Surat Keterangan ini dibuat untuk dipergunakan sebagaimana perlunya.

Tolitoli, 21 Juli 2011

Guru PAI,

Bahrir, S.Ag.
NIP. 19720703 200604 1 014



PEMERINTAH KABUPATEN TOLITOLI
DINAS PENDIDIKAN PEMUDA DAN OLAHRAGA
KECAMATAN BAOLAN
SEKOLAH MENENGAH PERTAMA NEGERI 1 TOLITOLI
Alamat : Jln. Magamu, 35 Telp. (0453)21611

SURAT KETERANGAN

Nomor : 045.21 / 75 /SMP-DISDIKPORA

Yang bertanda tangan dibawah ini :

Nama : Muslimin,S.Ag.
NIP. : NIP. 19711112 200211 1 001
Pangkat / Gol.Ruang :
Jabatan : Guru PAI
Unit Kerja : SMP Negeri 1 Tolitoli
Alamat : Jln. Magamu, 35 Baolan Tolitoli

Menerangkan bahwa :

Nama : M A S ' A T
NIM : 80100209177
Konsentrasi : Dirasah Islamiyah/Pendidikan dan Keguruan
Judul Tesis : Upaya Peningkatan Hasil Belajar Pendidikan Agama Islam Melalui Remedial Pada Peserta Didik Kelas 2 SMP Negeri 1 Tolitoli

Benar telah melakukan wawancara dengan Kepala sekolah tanggal, 15 – 16 Juli 2011.

Demikian Surat Keterangan ini dibuat untuk dipergunakan sebagaimana perlunya.

Tolitoli, 20 Juli 2011

Guru PAI,

Muslimin,S.Ag.
NIP. 19720703 200604 1 014



**PEMERINTAH KABUPATEN TOLITOLI
DINAS PENDIDIKAN PEMUDA DAN OLAHRAGA
KECAMATAN BAOLAN
SEKOLAH MENENGAH PERTAMA NEGERI 1 TOLITOLI
*Alamat : Jln. Magamu, 35 Telp. (0453)21611***

SURAT KETERANGAN

Nomor : 045.21 / 75 /SMP-DISDIKPORA

Yang bertanda tangan dibawah ini :

Nama : Zaenab
NIP. : NIP. 19630821 198603 2 013
Pangkat / Gol.Ruang :
Jabatan : Kepala Tata Usaha
Unit Kerja : SMP Negeri 1 Tolitoli
Alamat : Jln. Magamu, 35 Baolan Tolitoli

Menerangkan bahwa :

Nama : M A S ' A T
NIM : 80100209177
Konsentrasi : Dirasah Islamiyah/Pendidikan dan Keguruan
Judul Tesis : Upaya Peningkatan Hasil Belajar Pendidikan
Agama Islam Melalui Remedial Pada Peserta Didik
Kelas 2 SMP Negeri 1 Tolitoli

Benar telah melakukan wawancara dengan Kepala sekolah tanggal, 15 – 16 Juli 2011.

Demikian Surat Keterangan ini dibuat untuk dipergunakan sebagaimana perlunya.

Tolitoli, 20 Juli 2011

Ka TU,

Zaenab
NIP. 19630821 198603 2 013



**PEMERINTAH KABUPATEN TOLITOLI
DINAS PENDIDIKAN PEMUDA DAN OLAHRAGA
KECAMATAN BAOLAN
SEKOLAH MENENGAH PERTAMA NEGERI 1 TOLITOLI
*Alamat : Jln. Magamu, 35 Telp. (0453)21611***

SURAT KETERANGAN

Nomor : 045.21 / 75 /SMP-DISDIKPORA

Yang bertanda tangan dibawah ini :

Nama : Nurfaisah
Siswa : SMP Negeri 1 Tolitoli
Alamat sekolah : Jln. Magamu, 35 Baolan Tolitoli

Menerangkan bahwa :

Nama : M A S ' A T
NIM : 80100209177

Konsentrasi : Dirasah Islamiyah/Pendidikan dan Keguruan
Judul Tesis : Upaya Peningkatan Hasil Belajar Pendidikan
Agama Islam Melalui Remedial Pada Peserta Didik
Kelas 2 SMP Negeri 1 Tolitoli

Benar telah melakukan wawancara dengan Kepala sekolah tanggal, 15 – 16 Juli 2011.

Demikian Surat Keterangan ini dibuat untuk dipergunakan sebagaimana perlunya.

Tolitoli, 25 Juli 2011

Siswa Kelas VIII,

Nurfaisah



Gedung SMP Negeri 1 Tolitoli



Laboratorium Komputer dan Lab. Bahasa SMP Negeri 1 Tolitoli



IDENTITAS SEKOLAH

- A. IDENTITAS SEKOLAH**
1. Nama Sekolah : **SMP NEGERI 1 TOLITOLI**
 2. No. Statistik Sklah: 20118058003 P
 3. Tipe Sekolah : **A/A1/A2/B/B1/B2/C/C1/C2**
 4. Alamat Sekolah : **JL. Magamu NO. 35**
 : (Kecamatan) Baolan
 : (Kabupaten/Kota) Tolitoli
 : (Propinsi) Sulawesi Tengah
 5. Telepon/HP/Fax : **(0453) 21611**
 6. Status Sekolah : **Negeri**
 7. Nilai Akreditasi Sklah : **(A)**





Penulis bersama Dewan Guru dan Staf SMP Negeri 1 Tolitoli.



Aktifitas Di Lab. Bahasa

Di Mekkah Al Mukarrama, 2007



Di Mekkah Al Mukarrama, 2007





Gedung SMP Negeri 1 Tolitoli



Laboratorium Komputer dan Lab. Bahasa SMP Negeri 1 Tolitoli



IDENTITAS SEKOLAH

- A. IDENTITAS SEKOLAH**
1. Nama Sekolah : **SMP NEGERI 1 TOLITOLI**
 2. No. Statistik Sklah: 20118058003 P
 3. Tipe Sekolah : **A/A1/A2/B/B1/B2/C/C1/C2**
 4. Alamat Sekolah : **JL. Magamu NO. 35**
 : (Kecamatan) Baolan
 : (Kabupaten/Kota) Tolitoli
 : (Propinsi) Sulawesi Tengah
 5. Telepon/HP/Fax : **(0453) 21611**
 6. Status Sekolah : **Negeri**
 7. Nilai Akreditasi Sklah : **(A)**





Penulis bersama Dewan Guru dan Staf SMP Negeri 1 Tolitoli.



Aktifitas Di Lab. Bahasa



Di Mekkah Al Mukarrama, 2007

UNIVERSITAS ISLAM NEGERI
ALAUDDIN
M A K A S S A R



Di Mekkah Al Mukarrama, 2007

UNIVERSITAS ISLAM NEGERI
ALAUDDIN
M A K A S S A R

DAFTAR RIWAYAT HIDUP



- a. Nama : M A S ' A T
- b. Tempat/tgl lahir : Tolongano, 15 Juni 1965
- c. Orang tua
Ayah : Syahabuddin
Ibu : Hamria
- d. Pendidikan:
1. SDN Tolongano, Donggala, tahun 1979
 2. SMP Negeri 2 Donggala, tahun 1983
 3. SMA Negeri 4 Palu , tahun 1986
 4. S1 IAIN Alauddin Makassar, tahun 1992.
- e. Riwayat pekerjaan:
- a. Guru (PNS) SMK Swakarya Tolitoli 2006
 - b. Kepala sekolah SMK Swakarya Tolitoli 2009 sampai sekarang
- f. Pengalaman Organisasi:
- a. Anggota Organisasi Aisyiah, Muhammadiyah Daerah Kabupaten Tolitoli,
 - b. Ketua Darma Wanita Unit Dinas Pendidikan Pemuda dan Olah raga Kab. Tolitoli tahun 2010
 - c. Lain-lain.