

**PERSEPSI AKTIVIS LEMBAGA DAKWAH KAMPUS AL-JAMI' UIN  
ALAUDDIN MAKASSAR TENTANG PLURALITAS**



Skripsi

Diajukan untuk Memenuhi Salah Satu Syarat Meraih Gelar  
Sarjana Agama (S. Ag) Prodi Ilmu Aqidah  
pada Fakultas Ushuluddin dan Filsafat  
UIN Alauddin Makassar

oleh:

UNIVERSITAS **NISMA** NEGERI

NIM: 30100113015

**ALAUDDIN**  
M A K A S S A R

**FAKULTAS USHULUDDIN FILSAFAT DAN POLITIK**

**UIN ALAUDDIN MAKASSAR**

**2017**

**PERNYATAAN KEASLIAN SKRIPSI**

Mahasiswa yang bertanda tangan di bawah ini:

Nama : Nisma  
NIM : 30100113015  
Tempat/Tgl.Lahir : Malaysia, 20 Oktober 1995  
Jur/Prodi : Ilmu Aqidah  
Fakultas : Ushuluddin Filsafat dan Politik  
Alamat : Samata, Gowa  
Judul : Persepsi Aktivistis Lembaga Dakwah Kampus Al-Jami'  
UIN Alauddin Makassar tentang Pluralitas.

Menyatakan dengan sesungguhnya dan penuh kesadaran bahwa skripsi ini benar adalah hasil karya sendiri. Jika kemudian hari terbukti bahwa ia merupakan duplikat, tiruan, plagiat, atau dibuat oleh orang lain, sebagian atau seluruhnya, maka skripsi dan gelar yang diperoleh karenanya batal demi hukum.

Samata, 8 Agustus 2017

Penyusun,

UNIVERSITAS ISLAM NEGERI  
**ALAUDDIN**  
M A K A S S A R

  
Nisma  
NIM:30100113015

**PENGESAHAN SKRIPSI**

Skripsi yang berjudul, "*Persepsi Aktifis Lembaga Dakwah Kampus Al-Jami' UIN Alauddin Makassar Tentang Pluralitas*", yang disusun oleh *Nisma NIM: 30100113015* mahasiswa jurusan/prodi Ilmu Aqidah pada Fakultas Ushuluddin Filsafat dan Politik UIN Alauddin Makassar, telah diuji dan dipertahankan dalam sidang *Munaqasyah* yang diselenggarakan pada hari Rabu, 23 Agustus 2017 dan dinyatakan telah dapat diterima sebagai salah satu syarat untuk memperoleh gelar Sarjana Agama (dengan beberapa perbaikan).

**DEWAN PENGUJI**

Ketua Sidang : Prof. Dr. H. Muh. Natsir, MA (.....)

Sekretaris : Dra. Andi Nurbaety, MA (.....)

Munaqisy I : Dra. Hj. Marhaeni Saleh, M. Pd. (.....)

Munaqisy II : Dra. Andi Nurbaety, MA (.....)

Pembimbing I : Dr. Hj. Rahmi Damis, M. Ag (.....)

Pembimbing II : Dra. Akilah Mahmud, M. Pd. (.....)

## KATA PENGANTAR

بِسْمِ اللَّهِ الرَّحْمَنِ الرَّحِيمِ

*Alhamdulillah*abbilalamin, tidak ada kata yang pantas penulis ucapkan selain rasa syukur penulis kepada Zat yang Maha Tinggi dan tidak ada sesuatu yang dapat menyerupai-Nya. Dialah Allah swt, berkat segala rahmat yang diberikan kepada penulis sehingga penulis dapat menyelesaikan skripsi yang berjudul “PERSEPSI AKTIVIS LEMBAGA DAKWAH KAMPUS AL-JAMI’ UIN ALAUDDIN MAKASSAR TENTANG PLURALITAS”

Teriring selalu shalawat dan salam kepada sang kekasih Allah swt, Rasulullah saw juga sebagai sang revolusioner sejati, yang membawa peradaban bagi manusia melalui al-Qur’an yang didalamnya termaktub firman-firman Tuhan. *Allahumma shalli ‘alaa sayyidina Muhammad*. Semoga shalawat dan salam selalu tercurah untuknya.

Ucapan syukur dan terima kasih kepada kedua orang tua penulis yang jasanya tidak terbayarkan sampai kapanpun. Kepada Ayahanda Lapodding dan Ibunda Sahari. Terima kasih atas cinta kasih dan pengorbananmu mendidik putrimu sampai saat ini. Keduanya, adalah sosok inspiratif dan tak pernah terlupa dalam doa penulis. Semoga ridho Allah swt selalu bersamamu. Semoga keduanya berumur panjang dan selalu berada dalam lindungan-Nya. Begitu juga untuk ketiga saudariku

Nasma, Nasli, Rasti dan ketiga ponakanku Asbar P, Muh. Ihsan Hafizh P, dan Nurmadinah al-Munawwarah P beserta seluruh keluarga besarku, yang selalu memberikan semangat dan mendoakan penulis selama ini.

Ucapan syukur dan terimakasih kepada kedua pembimbing penulis. Yakni Ibunda Dr. Hj. Rahmi Damis, M. Ag selaku pembimbing I dan Ibunda Dra. Akilah Mahmud, M. Pd. Selaku Pembimbing II penulis. Keduanya telah begitu banyak membantu penulis dengan bimbingan yang intensif. Oleh karenanya penulis mengucapkan banyak terima kasih kepada keduanya.

*Alhamdulillah*, Akhirnya penulis bisa merampungkan tugas akhir penulis di perkuliahan tingkat strata satu dengan melalui proses yang begitu panjang. Tulisan ini tidaklah bisa terwujud tanpa bantuan dari berbagai pihak baik secara moril, spirit maupun materil yang utama dan terkhusus kepada yang terhormat.

1. Bapak Prof. Dr. H. Musafir, M.Si, selaku Rektor UIN Alauddin Makassar dan para Wakil Rektor I, II, III dan IV sebagai penentu kebijakan di Universitas Islam Negeri Alauddin Makassar.
2. Bapak Prof. Dr. Muh. Natsir, MA, selaku Dekan fakultas Ushuluddin dan Politik UIN Alauddin Makassar dan juga para Wakil Dekan I, II dan III yang telah membantu penulis mengurus persuratan, penelitian dan berbagai kebutuhan akademik penulis.

3. Ibunda Drs. Marhaeni Saleh, M. Pd selaku Ketua Jurusan Prodi Ilmu Aqidah. Ibunda Sekertaris Jurusan Prodi Ilmu Aqidah Dra. A.Nurbaety MA, beserta para jajaran dosen dan staf yang selama ini membimbing dan membantu penulis selama perkuliahan.
4. Kepada Seluruh Staf akademik Fakultas Ushuluddin Filsafat dan Politik yang perannya banyak membantu penulis dalam pencapaian penulisan skripsi ini.
5. Kepada seluruh staf perpustakaan Fakultas Ushuluddin, Filsafat dan Politik. Staf perpustakaan kampus UIN Alauddin Makassar yang telah banyak membantu penulis dalam memberikan pelayanan dan bantuan selama ini.
6. Kepada teman-teman aktivis LDK Al-Jami' yang dengan senang hati bersedia penulis wawancarai selama penelitian penulis berlangsung. Semoga Islam moderat tetap terjaga dalam lingkungan para aktivis LDK Al-Jami' UIN Alauddin Makassar.
7. Kepada Pembina Asrama PIBA/Asrama Dormitory Miss. Anci Bte Syarifuddin, M.Pd dan ustadz Takbir, S. Fili yang selama ini memberikan motivasi hidup kepada penulis.

8. Kepada teman-teman seperjuanganku di jurusan Aqidah Filsafat UIN Alauddin Makassar angkatan 2013. Semoga kita semua menjadi sarjana yang berkualitas.
9. Kepada sahabat-sahabatku “HMN” yang senantiasa mendoakan penulis dan mendengarkan keluh kesah penulis, Yuniarti, Nur Afni (ummi), Lisarianti Harfin, Ramdayani Mahyuddin, Lisa Indrawati, Ummu Khaerah Irsyam, Dastina Bachtiar, Ainun Jariah, Alif Alfiawati, Sartika, Ni'mah Nuraini Ibrahim, Hikmah Khaerani Ibrahim dan Afnaimah Anwar. Semoga kesuksesan menghampiri kita semua.

Akhir kata, tetap dengan lantunan terima kasih dari penulis dan kepada semua pihak yang berjasa dalam membantu penulis merampungkan tugas akhir di program strata satu penulis. Semoga Allah swt memberikan keberkahan bagi kita semua. Amin. Akhirnya penulis berharap semoga skripsi ini bisa bermanfaat bagi semua pihak. *Wassalmualaikum Warahmatullahi wabarakatuh.*

Samata-Gowa, 3 agustus 2017

Penyusun

NISMA

NIM: 3010011301

**DAFTAR ISI**

JUDUL .....	i
PERNYATAAN KEASLIAN SKRIPSI .....	ii
PENGESAHAN .....	iii
KATA PENGANTAR .....	iv
DAFTAR ISI .....	viii
ABSTRAK .....	x
BAB I PENDAHULUAN.....	1-12
A. Latar Belakang Masalah .....	1
B. Fokus Penelitian .....	8
C. Rumusan Masalah .....	9
D. Kajian Pustaka .....	9
E. Tujuan dan Kegunaan Penelitian .....	11
BAB II TINJAUAN TEORETIS .....	13 - 39
A. Konsep Pluralisme dan Pluralitas.....	13
B. Dinamika Gerakan Sosial Keagamaan .....	24
C. Gambaran Umum LDK di Indonesia .....	28
D. Ideologi Lembaga Dakwah Kampus .....	32
BAB III METODOLOGI PENELITIAN.....	40 - 46
A. Jenis dan Lokasi Penelitian .....	40
B. Pendekatan Penelitian .....	41
C. Sumber Data .....	42
D. Metode Pengumpulan Data .....	42
E. Instrumen Penelitian .....	44
F. Teknik Pengolahan dan Analisis Data .....	45



BAB	IV	PERSEPSI AKTIVIS LEMBAGA DAKWAH KAMPUS TENTANG PLURALITAS .....	47-73
	A.	Gambaran Umum Lembaga Dakwah Kampus Al-Jami' UIN Alauddin Makassar .....	47
	B.	Persepsi para Aktivis Lembaga Dakwah Kampus Al- Jami'UIN Alauddin Makassar tentang Pluralitas .....	57
	C.	Pengaruh Pemikiran dan Pergerakan para aktivis Lembaga Dakwah Kampus Al-Jami'terhadap Lingkungan Kampus .....	69
BAB	V	PENUTUP .....	74-76
	A.	KESIMPULAN .....	74
	B.	IMPLIKASI PENELITIAN .....	75
KEPUSTAKAAN		.....	77
LAMPIRAN-LAMPIRAN		.....	80
DAFTAR RIWAYAT HIDUP		.....	96

**ABSTRAK**

**Nama** : Nisma  
**Nim** : 30100113015  
**Fak/Jurusan** : Ushuluddin Filsafat dan Politik  
**Judul Skripsi** : **Persepsi Aktivistis Lembaga Dakwah Kampus Al-Jami’  
Tentang Pluralitas.**

---

---

Skripsi yang berjudul “Persepsi Aktivistis Dakwah Kampus Al-Jami’ UIN Alauddin Makassar tentang Pluralitas”. Adapun rumusan masalah dalam penelitian ini adalah (1) Bagaimana konsep pemikiran para aktivis Lembaga Dakwah Kampus (LDK) Al-Jami’ UIN Alauddin Makassar tentang pluralitas. (2) Bagaimana metode para aktivis Lembaga Dakwah Kampus (LDK) Al-Jami’ UIN Alauddin Makassar terkait pentingnya menghadirkan sifat pluralitas atas kemajemukan. (3) Bagaimana konsep pengaruh pemikiran pluralitas Lembaga Dakwah Kampus Al-Jami’ UIN Alauddin Makassar terhadap Lingkungan Sekitarnya.

Jenis penelitian ini tergolong kualitatif dengan pendekatan filosofis, teologis dan sosiologis. Adapun sumber data penelitian ini adalah para aktivis lembaga dakwah kampus Al-Jami’. Selanjutnya, metode pengumpulan data dilakukan dengan observasi, wawancara, dokumentasi dan referensi. Data yang diperoleh kemudian diolah dan dianalisis melalui tiga tahap yaitu: Reduksi data (seleksi data), penyajian data dan penarikan kesimpulan (*Conclusion Drawing/Verivication*).

Hasil dari penelitian ini menunjukkan bahwa persepsi para aktivis dakwah dalam memaknai pluralitas beranekaragam. Sebagian besar para aktivis memaknai pluralitas dengan menyetujui adanya keberagaman dalam kehidupan. Perwujudannya, dilakukan dengan cara menghadirkan sifat toleransi dalam menghadapi kemajemukan. Sekalipun para aktivis memaknai keberagaman hanya ada dalam konteks muamalah dan tidak pada persoalan aqidah. Kecendrungan pemikiran para aktivis terjebak pada wilayah literalis.

Implikasi dari penelitian ini terdapat dari segi ukhuwah yang dicontohkan oleh para aktivis LDK Al-Jami' yang bisa dijadikan panutan. Selain itu dakwah yang diemban oleh para aktivis LDK Al-Jami' tidak semua bisa diterima oleh masyarakat kampus karena benturan pemikiran didalam organisasi yang berbasis keislaman pasti terjadi. Sehingga perlunya peningkatan kualitas diri para aktivis dakwah kampus utamanya dari segi pengetahuan agar amanah dakwah yang diemban oleh para aktivis tersampaikan secara universal dilingkungan masyarakat kampus. Baik internal maupun eksternal kampus. Selain itu, prinsip rasionalitas juga harus dikedepankan oleh para aktivis dakwah kampus Al-Jami' guna menjawab tantangan dari realitas abad modern sekarang.



## BAB I

### PENDAHULUAN

#### A. Latar Belakang

Indonesia terdiri dari masyarakat yang heterogen dan kompleks, terdiri dari aneka ragam, bahasa, kebudayaan, kelompok, etnik dan ras. Keanekaragaman suku bangsa dan budaya Indonesia merupakan realitas historis dan sekaligus realitas sosio-kultural. Walaupun tampaknya, keragaman bangsa Indonesia ini belum sepenuhnya dipahami oleh segenap warga masyarakat sebagai sesuatu yang *given*, takdir Tuhan, dan bukan faktor bentukan manusia.<sup>1</sup>

Terlahir di dunia yang penuh dengan keragaman menjadikan manusia tidak punya pilihan lain selain berdamai dengan keragaman tersebut. Keragaman atau pluralitas kemudian menjadi kenyataan hidup yang tidak dapat dipungkiri. Dia hadir di setiap sendi-sendi kehidupan manusia. Keberagaman itu dapat berupa keberagaman agama, suku, budaya, etnis hingga keberagaman sikap yang dimiliki oleh setiap manusia. Dalam Islam, keberagaman dilihat sebagai sebuah sunnatullah atau sesuatu yang telah ditetapkan oleh Tuhan. Olehnya itu, usaha penolakan terhadap keberagaman dan upaya untuk melakukan keseragaman dalam hidup tentu tidak akan mungkin tercapai.<sup>2</sup>

---

<sup>1</sup>Agus SB, *Deradikalisasi Nusantara: Perang Semesta Berbasis Kearifan Lokal Melawan Radikalisasi dan Terorisme* (Jakarta: Daulat Press, 2016), h. 17.

<sup>2</sup> M. Galib M, *Pluralitas Agama Dalam Perspektif Al-Qur'an dari Toleransi ke Kerjasama*, (Makassar: Alauddin University Press, 2014), h. 7.

Allah berfirman dalam QS al-Hujurāt/49: 13.

يَأَيُّهَا النَّاسُ إِنَّا جَعَلْنَاكُمْ مِنْ ذَكَرٍ وَأُنْثَىٰ وَجَعَلْنَاكُمْ شُعُوبًا وَقَبَائِلَ لِتَعَارَفُوا إِنَّ أَكْرَمَكُمْ عِنْدَ اللَّهِ أَتَقَىٰكُمْ إِنَّ اللَّهَ عَلِيمٌ خَبِيرٌ ﴿١٣﴾

Terjemahanya:

“Hai manusia, Sesungguhnya Kami menciptakan kamu dari seorang laki-laki dan seorang perempuan dan menjadikan kamu berbangsa - bangsa dan bersuku-suku supaya kamu saling kenal-mengenal. Sesungguhnya orang yang paling mulia diantara kamu disisi Allah ialah orang yang paling taqwa diantara kamu. Sesungguhnya Allah Maha mengetahui lagi Maha Mengenal.” (QS al-Hujurat/49: 13).<sup>3</sup>

Melalui ayat ini Tuhan menunjukkan kuasanya dalam menciptakan manusia dalam keberagaman suku dan bangsa. Lebih lanjut, Tuhan mengemukakan bahwa salah satu alasan diciptakan keragaman tersebut adalah agar supaya manusia dapat saling mengenal. Keragaman ini tidak diharapkan Tuhan menjadi alasan untuk saling bermusuhan-musuhan. Apalagi jika ada diantara suku atau bangsa yang merasa bahwa dirinya adalah bangsa atau suku pilihan yang memiliki posisi sosial yang tinggi dibanding yang lain. Pada akhir ayat, Tuhan memberikan penegasan bahwa sesungguhnya yang paling mulia di sisi Tuhan adalah mereka yang bertakwa. Bukan karena suku atau bangsa.<sup>4</sup>

<sup>3</sup>Kementrian Agama RI, *Al-Qur'an dan Terjemahnya*, (Jakarta: Kalim, 2011), h. 518.

<sup>4</sup>M. Galib M, *Pluralitas Agama Dalam Perspektif Al-Qur'an dari Toleransi ke Kerjasama*, h. 33.

Terjadinya benturan dalam komunitas yang majemuk (plural) jelas merupakan keniscayaan yang tidak dapat dipungkiri. Karena itu, menghindari benturan, dengan mengingkari perbedaan atau pluralitas jelas merupakan pengingkaran terhadap fakta. Demikian halnya menghindari benturan dengan mengingkari klaim kebenaran, juga bertentangan dengan kenyataan. Karena itu pula sebagai keniscayaan, benturan tersebut pasti akan terjadi sebagai konsekwensi dari kemajemukan. Akan tetapi, bagaimana caranya agar benturan tersebut tidak menyebabkan terjadinya disharmonisasi dalam komunitas sosial.<sup>5</sup>

Allah berfirman dalam QS al-Baqarah/2: 256.

لَا إِكْرَاهَ فِي الدِّينِ ۗ قَدْ تَبَيَّنَ الرُّشْدُ مِنَ الْغَيِّ ۚ فَمَنْ يَكْفُرْ  
بِالطَّغُوتِ وَيُؤْمِنِ بِاللَّهِ فَقَدِ اسْتَمْسَكَ بِالْعُرْوَةِ الْوُثْقَىٰ لَا  
أَنْفِصَامَ لَهَا ۗ وَاللَّهُ سَمِيعٌ عَلِيمٌ

Terjemahnya:

“Tidak ada paksaan untuk (memasuki) agama (Islam); Sesungguhnya telah jelas jalan yang benar daripada jalan yang sesat. karena itu Barangsiapa yang ingkar kepada Thaghut dan beriman kepada Allah, Maka Sesungguhnya ia telah berpegang kepada buhul tali yang Amat kuat yang tidak akan putus. dan Allah Maha mendengar lagi Maha mengetahui.” (QS al-Baqarah: 256).<sup>6</sup>

Dari ayat diatas, al-Qur'an menjelaskan bahwa tidak ada paksaan dalam memeluk atau mengikuti ajaran agama tertentu. Manusia di berikan kebebasan untuk memilih agama yang diinginkannya.

<sup>5</sup>Mahmuddin, *Ideologi Kaum Islamisme* (Makassar: Alauddin University Press, 2011), h. 169.

<sup>6</sup>Kementrian Agama RI, *Al-Qur'an dan Terjemahannya*, h. 43.

Islam memandang perbedaan sebagai fitrah dan *sunnatullah* atau sudah menjadi ketetapan Tuhan. Sebagai ketetapan Tuhan, adanya perbedaan dan pluralitas ini tentu harus diterima oleh seluruh umat manusia. Penerimaan tersebut selayaknya juga diapresiasi dengan kelapangan untuk mengikuti seluruh petunjuk dalam menerimanya. Mereka yang tidak bisa menerima adanya pluralitas berarti mengingkari ketetapan Tuhan. Berdasarkan hal ini pula maka toleransi menjadi satu ajaran penting yang dibawa dalam setiap risalah keagamaan.

Dalam konteks kehidupan masyarakat, “pluralitas” agama atau pluralisme seringkali menjadi ajang problema sosial yang dapat mengganggu integritas masyarakat. Tidak ada masyarakat majemuk yang dapat bebas dari ketegangan-ketegangan etnik dan komunal. Problema Hindu-Muslim di India misalnya dan berbagai kasus lainnya di beberapa belahan dunia, merupakan pelajaran penting dalam konteks kehidupan, betapa pluralisme agama sering menjadi faktor konflik sosial, karena adanya paham “*monisme*” dalam pluralitas agama yang secara ontologis berpaham bahwa realitas itu tunggal dan dari segi epistemologinya berpandangan bahwa hanya ada satu kebenaran yang keberlakuannya universal. Tidak mengherankan jika masih terdapat persepsi negatif terhadap pluralisme atau pluralitas agama itu, karena pertimbangan pada implikasi-implikasi sosial yang ditimbulkannya.<sup>7</sup>

---

<sup>7</sup>Hamiruddin, “Jurnal Tabligh Dakwah Media Pengkajian Islam dan Komunikasi Islam: *Dakwah dan Perdebatan Pluralisme Agama*”, Tabligh Edisi XXV, (2012): h, 12.

Pemikiran dan praksis keagamaan apa pun sesungguhnya adalah hak individual. Artinya, secara individual seseorang bisa memilih pemikiran dan praksis agama apa yang diinginkannya. Hak ini melekat pada diri individu. Hak itu akan menjadi persoalan manakala hak itu dipaksakan kepada orang lain. Akhir-akhir ini dunia keberagaman itu berada dalam suasana centang perentang. Tidak lain adalah kecendrungan untuk memaksakan keberagaman kepada orang lain. Ada kecendrungan homogenisasi beragama. Agama itu universal, sehingga semua harus sama. Bahkan penampilan luar (*outward appearance*) pun harus sama, seperti cara pakaian, cara berpenampilan, cara penyebutan dan sebagainya. Islam itu sesuatu yang monolitik.<sup>8</sup>

Kenyataan sosial menunjukkan bahwa dalam interaksi sosial dalam berbagai aspeknya tidak jarang menimbulkan gesekan, disharmonisasi dan konflik kepentingan, bukan hanya antara sesama umat beragama. Hal inilah yang sangat disayangkan. Beberapa kasus terbaru belakangan tahun ini justru menunjukkan kondisi yang memprihatinkan. Kekerasan demi kekerasan terjadi justru dikarenakan oleh semangat anti keberagaman. Faktanya, semangat keragaman justru semakin tertepis oleh kelompok fundamentalisme agama.

Pengaruh keagamaan dan politik dari Timur Tengah ke Indonesia bisa menjadi pemicu disharmonisasi yang terjadi. Sejak Islam masuk ke Nusantara,

---

<sup>8</sup>Nur Syam, *Tantangan Multikulturalisme Indonesia: Dari Radikalisme Menuju Kebangsaan* (Yogyakarta: Kanisius 2009), h. 149.



hubungan masyarakat Indonesia dengan Timur Tengah sangat kental. Transmisi itu dimungkinkan karena posisi Timur Tengah sebagai sentrum yang selalu menjadi rujukan umat Islam, baik berhaji, ziarah maupun belajar. Dari aktivitas tersebut, lalu muncul berbagai bentuk jaringan, baik jaringan keulamaan, jaringan gerakan dakwah maupun jaringan gerakan politik. Kini, gerakan radikal Islam telah terfragmentasi dalam beragam organisasi.<sup>9</sup>

Khelmi, Aktivistis Ma'arif Institute, menyatakan bahwa fundamentalisme agama di Indonesia menunjukkan peningkatan kegiatan. Gerakan Islam fundamentalisme di Indonesia dapat diwakili oleh fenomena Hizbut Tahrir Indonesia (HTI) dan FPI. Fundamentalisme agama juga muncul dalam bentuk doktrinisasi kampus di Indonesia oleh HTI. Dampak dari adanya fundamentalisme agama adalah menolak keberagaman dalam masyarakat plural dan tertutupnya dialog antar pemeluk agama yang berbeda.<sup>10</sup>

Di beberapa kampus di Indonesia khususnya Indonesia bagian Timur juga menjadi tempatnya para aktivis dakwah kampus, berbagai macam bentuk doktrinisasi menjadi cikal-bakal lahirnya bentuk pemikiran yang beranekaragam baik yang moderat, liberal, fanatik dan sebagainya. Salah satu kampus yang memiliki lembaga dakwah kampus adalah UIN Alauddin Makassar.

---

<sup>9</sup>Mahmuddin, *Jurnal Tabligh Dakwah Media Pengkajian Islam dan Komunikasi Islam: Dakwah dan Perdebatan Pluralisme Agama*, Tabligh Edisi XXV, (2012): h, 24.

<sup>10</sup>Yohanes Budiarto, dkk, *Memahami Realitas Sosial Keagamaan* (Jakarta: Kementerian Agama RI Badan Litbag dan Diklat Puslitbang Kehidupan Keagamaan Jakarta, 2015), h. 4-5.

Eskalasi gerakan sosial Islam Nusantara yang seringkali disebut dengan kebangkitan Islam atau revivalisme Islam pasca orde baru telah menghilangkan watak asli gerakan Islam Indonesia yang sebelumnya dicirikan oleh penerimaan terhadap pluralitas. Hadirnya gerakan revivalisme Islam di Indonesia memberikan corak baru yang lebih Islami dan cenderung terjebak pada nilai-nilai eksklusif dan bersifat memaksakan. Kendati demikian corak revivalisme Islam ada yang bermuara pada posisi yang radikal namun adapula yang moderat.<sup>11</sup>

Asumsi lain yang terjadi pada gerakan revivalis Islam di Indonesia adalah masuknya gerakan ini dalam lingkungan kampus bahkan menjadi salah satu unit kegiatan mahasiswa yang dikategorikan sebagai organisasi intra kampus. Namun hal yang sangat disayangkan, kecendrungan pemikiran para kader dakwah kampus terjebak pada nuansa Islam yang eksklusif dan sulitnya menerima keterbukaan pemikiran terhadap organisasi yang bernuansa Islam Nusantara yang bercorak plural dan nasionalis. Keragaman pemikiran yang mewarnai peradaban kampus Islam UIN Alauddin Makassar melahirkan suatu perkara tersendiri bagi para aktivis dakwah kampus untuk melakukan sebuah manuver menyeragamkan segala pemahaman yang ada.

Berdasarkan kerangka pemikiran di atas, maka penulis tertarik untuk melakukan sebuah penelitian terkait sejauh mana persepsi para aktivis lembaga dakwah kampus Al-Jami' UIN Alauddin Makassar tentang Pluralitas. Sebagai

---

<sup>11</sup>Wahyuni, *Gerakan Sosial Islam*, (Makassar: Alauddin University Press, 2014), h. 53 dan 54.

langkah awal, peneliti ingin melihat bagaimana gerakan tarbiyah seperti aktivis LDK Al-Jami' memberikan pengaruh yang cukup signifikan dilingkungan kampus di UIN Alauddin Makassar. Gerakan tarbiyah yang menjadi fokus penelitian ini bisa disebut sebagai fenomena kebangkitan Islam kontemporer yang dipengaruhi oleh gelombang kebangkitan Islam dari Timur Tengah.

## **B. Fokus Penelitian dan Deskripsi Fokus**

### **1. Fokus Penelitian**

Skripsi ini berjudul “Persepsi Aktivis Lembaga Dakwah Kampus (LDK) Al-Jami' UIN Alauddin Makassar tentang Pluralitas” dari judul tersebut, fokus masalah penelitian ini, dijelaskan sebagai berikut:

#### **a. Pluralisme dan pluralitas**

Pluralisme dan Pluralitas juga merupakan dua terma yang sering digunakan secara bergantian tanpa ada penjelasan apakah dua kata tersebut memiliki arti yang sama atau berbeda. Adakalanya keduanya diartikan sama, yakni sebuah keadaan bersifat plural, jamak atau banyak. Pluralisme sesungguhnya bukan hanya sekedar keadaan yang bersifat plural, juga bukan sekedar heterogenitas itu ada dalam realitas. Pluralisme adalah suatu sikap mengakui, menghargai, menghormati, memelihara dan mengembangkan atau memperkaya keadaan yang bersifat plural tersebut.

#### **b. Lembaga Dakwah Kampus (LDK) Al-Jami'**

Lembaga Dakwah Kampus Al-Jami' adalah salah satu lembaga yang bergerak dibidang dakwah. Pembinaan kegiatan keagamaan model usrah pertama kali dikembangkan di Mesjid Salman ITB Bandung. Saat ini, hampir seluruh kampus di Indonesia sudah memiliki LDK, salah satunya UIN Alauddin Makassar dengan LDK Al-Jami'.

## **2. Deskripsi Fokus**

Mengacu pada judul ini, peneliti berusaha mengungkap bagaimana pandangan para aktivis LDK Al-Jami' dalam memahami Pluralitas dan seperti apa pluralitas para aktivis LDK Al-Jami' dalam menghadapi keberagaman.

## **C. Rumusan Masalah**

Sehubungan dengan latar belakang diatas maka peneliti akan merumuskan titik permasalahan, sebagai berikut;

1. Bagaimana konsep pemikiran para aktivis Lembaga Dakwah Kampus (LDK) Al-Jami' UIN Alauddin Makassar tentang pluralitas?
2. Bagaimana metode para aktivis Lembaga Dakwah Kampus (LDK) Al-Jami' UIN Alauddin Makassar terkait pentingnya menghadirkan sifat pluralitas menghadapi keberagaman?
3. Bagaimana pengaruh pemikiran pluralitas Aktivis Lembaga Dakwah Kampus Al-Jami' UIN Alauddin Makassar terhadap Lingkungan Sekitarnya?

#### **D. Kajian Pustaka**

Dalam penulisan skripsi ini peneliti berusaha menggali informasi dari penelitian-penelitian terdahulu guna sebagai bahan perbandingan mengenai kekurangan dan kelebihan yang sudah ada. Selain itu, peneliti juga berusaha menggali informasi dari buku-buku maupun skripsi dalam rangka mendapatkan informasi tentang teori yang berkaitan dengan judul skripsi ini.

Berdasarkan penelusuran peneliti, penelitian yang relevan dengan judul skripsi ini, antara lain: Skripsi yang berjudul "*Menjadi Da'i: Pembentukan Identitas Aktivis Dakwah Kampus Studi Kasus Lembaga Dakwah Kampus Nuansa Islam Mahasiswa Universitas Indonesia (LDK Salam UI)*" yang disusun oleh Riski Nurjaman menjelaskan secara akurat bagaimana sejarah Lembaga Dakwah Kampus di Indonesia secara komprehensif serta dinamika kehidupan Lembaga Dakwah Kampus, Identitas Anggota Dakwah Kampus (ADK) sampai dengan pengaruhnya. Sehingga ada beberapa poin penting yang sejalan dengan apa yang akan peneliti lakukan.

Selain itu, penelitian tentang LDK Al-Jami' pernah diteliti oleh Budi Prayetno dengan judul skripsi "*Infiltrasi Ideologi Ikhwanul Muslimin Terhadap Organisasi Kemahasiswaan Ekstra dan Intra Kampus UIN Alauddin Makassar*". Dalam skripsi tersebut menjelaskan beberapa poin penting yang bisa peneliti jadikan sebagai rujukan ilmiah karena terdapat beberapa poin penting yang sejalan dengan apa yang peneliti inginkan. Utamanya dalam kerangka pemikiran atau ideologi para aktivis lembaga dakwah kampus Al-Jami'.

Adapun buku yang berkaitan dengan judul skripsi ini adalah buku dengan judul *Arus Baru Islam Radikal: Transmisi Revivalisme Islam Timur Tengah* yang disusun oleh M. Imdadun Rahmat, menjelaskan bahwa eksistensi gerakan revivalis di Indonesia. Pascareformasi fenomena yang terjadi di Indonesia, adalah munculnya gerakan-gerakan baru yang bernuansa radikal. Ideologi-ideologi yang mereka gadangkan berbeda dengan ormas-ormas Islam pada umumnya. Antaralain; Kelompok-kelompok tarbiyah yang kini marak dilakukan oleh para aktivis lembaga dakwah kampus, Hizbut Tahrir Indonesia, Majelis Mujahidin Indonesia dan Front Pembela, Islam Lasykar Jihad dan sebagainya. Pada umumnya, tujuan mereka sama yakni pembentukan negara islam dan penegakkan syariat islam. Transmisi ideologi timur tengah bukan lagi menjadi hal yang tabu di Indonesia. Hingga saat ini, kelompok-kelompok tersebut semakin menunjukkan eksistensinya.<sup>12</sup> Buku ini memberikan kontribusi bagi peneliti sebagai pendukung teori dari skripsi ini.

#### **E. Tujuan dan Kegunaan Penelitian**

##### **1. Tujuan Penelitian**

- a. Untuk mengetahui konsep pemikiran para aktivis Lembaga Dakwah Kampus (LDK) Al-Jami' UIN Aluddin Makassar dalam memahami wacana pluralitas.
- b. Untuk mengetahui metode para aktivis Lembaga Dakwah Kampus (LDK) Al-Jami' UIN Aluddin Makassar terkait pentingnya menghadirkan sifat toleransi atas kemajemukan.

---

<sup>12</sup>M. Imdadun Rahmat, *Arus Baru Islam Radikal: Transmisi Revivalisme Islam Timur Tengah ke Indonesia* (Yogyakarta: LKIS Yogyakarta, 2008), h. 82 dan 91.

- c. Untuk mengetahui bagaimana pengaruh dan peran para aktivis dakwah kampus Al-Jami' terhadap lingkungan sekitarnya.

## **2. Kegunaan Penelitian**

- a. Secara teori, diharapkan penelitian ini bisa menjadi acuan dan menambah referensi tentang bagaimana para aktivis dakwah kampus memahami pluralitas dalam mengemban amanah dakwah. Selain itu skripsi ini bisa dijadikan sebagai bahan pertimbangan sebagai referensi bagi para pembaca dan terkhusus bagi para penulis karya ilmiah.
- b. Secara praktis, diharapkan penelitian ini akan bermanfaat dalam membangun sikap moderat, membangun kearifan dalam menghadapi perbedaan begitu juga dalam menghindari sikap kekerasan terhadap pihak lain yang berbeda paham.



## BAB II

### TINJAUAN TEORETIS

#### **A. Konsep Pluralisme Dan Pluralitas**

Baik pluralisme dan pluralitas pada dasarnya berasal dari satu akar kata yang sama yakni Pluralis. Pluralis sendiri berasal dari bahasa *latin* yang dalam bahasa Inggris berarti plural. Dalam Kamus Besar Bahasa Indonesia, kata pluralisme disebutkan berasal dari kata plural yang artinya jamak atau lebih dari satu.<sup>1</sup>

Dalam diskursus filsafat, pluralisme adalah sistem berfikir yang dilawankan dengan monisme. Pluralisme beranggapan hakikat sesuatu adalah plural (banyak), sedangkan monisme beranggapan bahwa hakikat sesuatu adalah tunggal. Armstrong menyatakan bahwa agama-agama besar di dunia memiliki konsep yang beragam tentang Tuhan. Dengan demikian pluralisme telah menjadi sebuah kenyataan sejarah yang menuntut pengakuan, dan karenanya menjadi perbincangan, tidak saja oleh para teolog tetapi juga para filosof.<sup>2</sup>

Sejumlah definisi pluralisme agama juga dimajukan para pemikir muslim di Indonesia. *Mukti Ali dan Alwi Shihab*, yang menyatakan bahwa pluralisme agama tidak sekedar memberikan pengakuan terhadap eksistensi agama-agama lain, namun sebagai dasar membangun sikap menghargai dan membangun keharmonisan

---

<sup>1</sup>M. Galib M, *Pluralitas Agama Dalam Perspektif Al-Qur'an dari Toleransi ke Kerjasama*, h. 33.

<sup>2</sup>Umi Sumbulah, *Islam Radikal Dan Pluralisme Agama: Studi Konstruksi Sosial Aktivis Hizb al-Tahrir dan Majelis Mujahidin di Malang tentang Agama Kristen dan Yahudi* (Badan Litbang dan Diklat Kementerian Agama RI, 2010), h. 46.



antarumat beragama. Dalam konteks ini, kedua pemikir tersebut berada dalam wilayah *agree in disagreement* (setuju dalam perbedaan). Dengan demikian, mereka meyakini kebenaran agamanya sendiri, namun mempersilahkan orang lain juga meyakini kebenaran agama yang dianutnya.<sup>3</sup>

Nurhcholis Madjid dalam memakanai “pluralisme” sebagai suatu sistem nilai yang memandang secara positif-optimis terhadap kemajemukan, dengan menerimanya sebagai sebuah kenyataan dan berbuat sebaik mungkin berdasarkan kenyataan itu.<sup>4</sup>

Pluralitas adalah keniscayaan dan kehendak Tuhan yang tidak bisa diingkari. Konsekuensi dari realitas ini adalah keniscayaan bagi seluruh manusia untuk bersikap tasamuh atau toleran terhadap orang lain yang berbeda keyakinan atau agama. Sikap inilah yang merupakan elemen penting, atau bisa jadi tujuan esensial, bagi terciptanya pluralisme. Allah swt sesungguhnya ingin eksistensi pluralitas manusia dan alam semesta benar-benar dipikirkan dan direnungkan dalam-dalam oleh manusia.<sup>5</sup>

Karena itu, pluralitas tidak dapat terwujud atau diadakan atau terbayangkan keberadaannya kecuali sebagai antitesis dan sebagai objek komparatif dari keseragaman dan kesatuan yang merangkum seluruh dimensinya. Pluralitas tidak

---

<sup>3</sup>Umi Sumbulah, *Islam Radikal Dan Pluralisme Agama: Studi Konstruksi Sosial Aktivis Hizb al-Tahrir dan Majelis Mujahidin di Malang tentang Agama Kristen dan Yahudi*, h. 46.

<sup>4</sup>Hamiruddin, “Jurnal Tabligh Dakwah Media Pengkajian Islam dan Komunikasi Islam: Dakwah dan Perdebatan Pluralisme Agama”, Tabligh Edisi XXV, (2012): h. 16.

<sup>5</sup>Afifuddin Harisah, *Pluralisme Kaum Sarungan Pesantren dan Deradikalisasi Agama di Sulawesi Selatan*, (Jakarta: Lembaga Ladang Kata, 2015), h. 1.

dapat disematkan kepada “situasi cerai-berai” dan “permusuhan” yang tidak mempunyai tali persatuan yang mengikat semua pihak, tidak juga dengan kondisi “cerai-berai” yang sama sekali tidak memiliki hubungan antar masing-masing pihak.<sup>6</sup>

Pluralitas keberagaman dalam pandangan umat Islam merupakan kenyataan yang bersifat *nushûs* (didasarkan pada firman dan sabda suci). Oleh karenanya, umat Islam, dan lembaga-lembaga keagamaan, yang terdapat dikalangan umat Islam dalam pikiran gagasan, program dan tindakannya selalu mengedepankan komitmen pada terwujudnya perdamaian dan harmonitas intra umat dan antar umat. Sebab diyakini bahwa, selain harus ditampilkan sebagai rahmat (*rahmatan li al-‘âlamîîn*), agama Islam juga selalu harus ditampilkan dengan mengutamakan pendekatan toleransi (*tasamûh*) dalam berkomunikasi dengan komunitas lain.<sup>7</sup>

Semangat menghargai keberagaman sebagai sunnatullah dapat pula ditemukan dari sejarah hidup Nabi Muhammad saw. Satu kisah menyebutkan, sesuai dengan petunjuk al-Qur’an, Nabi mengembangkan budaya musyawarah (*syura*) di kalangan para sahabatnya. Beliau sendiri, meski seorang Rasul, amat gemar berkonsultasi dengan para pengikutnya dalam persoalan-persoalan kemasyarakatan. Tetapi dalam berkonsultasi Nabi tidak hanya mengikuti satu pola saja. Kerap sekali Nabi bermusyawarah hanya dengan beberapa sahabat senior. Tidak jarang pula beliau

---

<sup>6</sup>Muhammad Imarah, *Islam dan Pluralitas: Perbedaan dan Kemajemukan dalam Bingkai Persatuan* (Jakarta: Gema Insani Press, 1999), h. 9.

<sup>7</sup>Syahrin Harahap, *Teologi Kerukunan*, (Jakarta: Prenada, 2011), h. 159.

hanya meminta pertimbangan dari orang-orang yang ahli dalam hal yang dipersoalkan atau profesional.<sup>8</sup>

Begitu juga dengan sikap Umar bin Khattab ketika Islam berhasil menguasai Yerusalem. Demi menghargai penduduk yang saat itu didominasi oleh Kristen, Umar sebagai khalifah lalu mengeluarkan sebuah undang-undang terkait penghargaan kepada penganut agama Kristen. Umar berkata:

*“Inilah jaminan keamanan yang diberikan Umar Amirul Mukminin kepada penduduk Aelia: Ia menjamin keamanan mereka untuk jiwa dan harta mereka, dan untuk gereja-gereja dan salib-salib mereka, dan dalam keadaan sakit maupun sehat, dan untuk agama mereka secara keseluruhan. Gereja-gereja mereka tidak akan diduduki dan tidak pula dirusak, dan tidak akan dikurangi sesuatu apapun dari gereja-gereja itu dan tidak pula dari lingkungannya, serta tidak dari salib mereka, dan tidak sedikit pun dari harta kekayaan mereka. Mereka tidak akan dipaksa meninggalkan agama mereka, dan tidak seorang pun dari mereka boleh diganggu”.*<sup>9</sup>

Rasyid Rida memberikan pernyataan tentang sikap menghadapi pluralitas budaya dan agama dalam suatu negara, yang menjadi patriotisme dalam membangun mempertahankan tanah air yakni perlunya kesatuan rakyat walau berbeda-beda agama di tanah air dan perlunya mempertahankan tanah air dan kemerdekaan kalau direbut bangsa lain, dan juga mewajibkan bagi kaum muslimin untuk melakukan pembelaan terhadap orang-orang bukan muslim yang tunduk di bawah pemerintahan kaum muslimin dan memperlakuka mereka sama seperti terhadap kaum muslimin sesuai dengan ketentuan-ketentuan yang digariskan syari’at. Pemuda muslim juga harus

---

<sup>8</sup>Sufyanto, *Masyarakat Tamaddun Kritik Hermeneutis Masyarakat Madani Nurcholis Madjid*, dengan kata pengantar oleh Achmad Jainuri (Yogyakarta: Pustaka Pelajar, 2001), h. 140-141.

<sup>9</sup>M. Galib, *Pluralitas Agama Dalam Perspektif Al – Qur’an Dari Toleransi Ke Kerjasama*, h. 8-9.

menjadi teladan yang baik bagi rakyat negaranya, apapun agama mereka, harus bekerjasama dalam segala kegiatan yang sah demi mempertahankan kemerdekaan, mengembangkan ilmu pengetahuan, kebaikan, kekuatan, dan sumber-sumber sejalan dengan hukum Islam yang mengutamakan hubungan erat antara hak-hak dan kewajiban-kewajiban.<sup>10</sup>

Allah berfirman dalam QSYúnus/9: 99.

وَلَوْ شَاءَ رَبُّكَ لَأَمَنَّ مَنْ فِي الْأَرْضِ كُلَّهُمْ جَمِيعًا ۚ أَفَأَنْتَ  
تُكْرَهُ النَّاسَ حَتَّىٰ يَكُونُوا مُؤْمِنِينَ ﴿٩٩﴾

Terjemahnya;

“Dan Jikalau Tuhanmu menghendaki, tentulah beriman semua orang yang di muka bumi seluruhnya. Maka Apakah kamu (hendak) memaksa manusia supaya mereka menjadi orang-orang yang beriman semuanya (QS Yunus: 99).<sup>11</sup>

Dari ayat diatas, al-Qur’an menjelaskan bahwa pada prinsipnya setiap umat beragama, termasuk umat Islam, bisa menerima pluralitas agama. Karena hal ini merupakan pesan dari kitab suci al-Qur’an.

Islam sendiri memberikan jaminan adanya pluralitas jalan hidup dan sistem hukum yang diberlakukan setiap komunitas manusia sesuai dengan kondisi sosio kultural yang melingkupinya. Setiap umat memiliki aturan-aturan dan norma-norma partikular yang berkaitan dengan aspek keyakinan terhadap ketuhanan, perilaku dan

---

<sup>10</sup>Rusman Rusli “Prinsip-Prinsip Pluralitas Budaya dan Keyakinan Sebagaimana Terdapat Pada Q.S AL-Rum (30) Ayat 22 dan Q.S Al-Kafirun (109) “, *Skripsi*. (Makassar: Fak. Ushuluddin, Filsafat dan Politik, 2014), h. 33.

<sup>11</sup>Kementrian Agama RI, *Al-Qur’an dan Terjemahannya*, h. 209.

pergaulan sosial serta nilai-nilai moralitas yang diperpegangi bersama. Hanya Allah yang tahu dan dapat menjelaskan di akhir nanti, mengapa manusia berbeda satu dari yang lain, dan mengapa jalan manusia berbeda-beda dalam beragama.<sup>12</sup>

Allah berfirman dalam QS al-Mā'idah/5: 48.

وَأَنْزَلْنَا إِلَيْكَ الْكِتَابَ بِالْحَقِّ مُصَدِّقًا لِّمَا بَيْنَ يَدَيْهِ مِنَ  
الْكِتَابِ وَمُهَيْمِنًا عَلَيْهِ فَاحْكُم بَيْنَهُم بِمَا أَنْزَلَ اللَّهُ  
وَلَا تَتَّبِعْ أَهْوَاءَهُمْ عَمَّا جَاءَكَ مِنَ الْحَقِّ لِكُلِّ جَعَلْنَا  
مِنْكُمْ شِرْعَةً وَمَنْهَاجًا وَلَوْ شَاءَ اللَّهُ لَجَعَلَكُمْ أُمَّةً وَاحِدَةً  
وَلَكِن لِّيَبْلُوَكُمْ فِي مَا آتَاكُمْ فَأَسْتَبِقُوا الْخَيْرَاتِ إِلَى اللَّهِ  
مَرْجِعُكُمْ جَمِيعًا فَيُنَبِّئُكُمْ بِمَا كُنْتُمْ فِيهِ تَخْتَلِفُونَ ﴿٤٨﴾

Terjemahnya;

“Dan Kami telah turunkan kepadamu al-Qur’an dengan membawa kebenaran, membenarkan apa yang sebelumnya, Yaitu Kitab-Kitab (yang diturunkan sebelumnya) dan batu ujian terhadap Kitab-Kitab yang lain itu; Maka putuskanlah perkara mereka menurut apa yang Allah turunkan dan janganlah kamu mengikuti hawa nafsu mereka dengan meninggalkan kebenaran yang telah datang kepadamu. untuk tiap-tiap umat diantara kamu, Kami berikan aturan dan jalan yang terang. Sekiranya Allah menghendaki, niscaya kamu dijadikan-Nya satu umat (saja), tetapi Allah hendak menguji kamu terhadap pemberian-Nya kepadamu, Maka berlomba-lombalah berbuat kebajikan. hanya kepada Allah-lah kembali kamu semuanya, lalu diberitahukan-Nya kepadamu apa yang telah kamu perselisihkan itu.” (QS al-Maidah: 48).<sup>13</sup>

Sebagai agama samawi Islam meletakkan dasar-dasar teologi dan ajaran-ajaran yang telah diujicobakan oleh pembawanya sendiri (Nabi Muhammad saw) dan berhasil meletakkan pengalaman sosial yang menjunjung tinggi prinsip-prinsip

<sup>12</sup>Afifuddin Harisah, *Pluralisme Kaum Sarungan Pesantren dan Deradikalisasi Agama di Sulawesi Selatan*, h 38-39.

<sup>13</sup>Kementerian Agama RI, *Al-Qur'an dan Terjemahnya*, h. 125.

kemanusiann dengan hak-hak asasinya, ditengah-tengah kehidupan masyarakat majemuk.<sup>14</sup>

Akan tetapi dalam konteks kebangsaan kita, belakangan ini pluralisme menjadi terancam dan keutuhan bangsa sebagai nation pun terkoyak-koyak menyusul sejumlah fakta kerusuhan sosial yang membara di sejumlah kota di tanah air ditengarai karena dipicu oleh masalah SARA (suku, agama, ras dan antargolongan) yang sangat kompleks.

Sejauh ini, perdebatan masalah-masalah penting dari agama-agama misalnya, tidak pernah dikemukakan secara transparan demi mendapatkan “titik-titik pertemuan” bersama. Pendidikan agama cenderung diajarkan secara literer, formalistic dan adhoc sehingga wawasan pluralisme yang menjadi realitas masyarakat justru tidak tampak sama sekali. Pengajaran agama yang mencoba menumbukan kritisisme dan apresiasi atas agamanya sendiri atau agama orang lain bahkan bisa dikategorikan menyesatkan. Sebab salah satu masalah mendasar yang selalu menghadang adalah munculnya kebingungan-kebingungan teologis, khususnya menyangkut sikap: bagaimana seseorang harus mendefinisikan dirinya secara tepat di tengah-tengah agama lain yang juga eksis dan punya keabsahan? Padahal seperti diketahui, bila teologi lama di *set-up* dan sejarah pun kemudian mengekstremkannya dalam satu kondisi non pluralitas: bahwa agama Islam yang paling benar dan sejati, sementara agama lainnya menyimpang. Konstruksi pendidikan yang ada tak lebih

---

<sup>14</sup>Muhammad Tholchah Hasan, *Diskursus Islam Kontemporer*, (Jakarta : PT. Listfariska Ptra, 200), h. 91.



dari konstruksi yang secara kaku telah berhasil dirumuskan oleh rezim otoriter Orde Baru.<sup>15</sup>

Oleh karena itu, mengharap sumbangan dari pendidikan paradigma lama tersebut agar dapat mendorong tumbuhnya sikap pluralis dapat di bilang sebagai ilusi belaka. Fenomena tersebut justru menjadi paradigma dominan upaya pengembangan agama di masa rezim Orde Baru: tidak mendidik dan mencerahkan masyarakat, sebaliknya justru menumbuhkan kekerdilan dan mentalis bangsa yang culas. SARA bukannya diterima sebagai anugerah Tuhan tentang kepelbagaian, tapi malahan menjadi bingkai pemicu konflik dan penebar kebencian dikalangan masyarakat.<sup>16</sup>

Menghadapi keberagaman, nabi telah mempraktikan hal itu dengan membangun sikap toleransi, ketika beliau menjadi pemimpin di Madinah. Hal yang paling pertama Nabi lakukan adalah menyatukan masyarakat Madinah dan sekitarnya, yang terdiri dari berbagai suku dan agama. Langkah strategis ini yang melahirkan Piagam Madinah yang meletakkan dasar-dasar kehidupan berbangsa dan bernegara bagi masyarakat majemuk. Dalam piagam Madinah tersebut diatur hubungan antara sesama anggota komunitas Islam dan komunitas lainnya, antara lain:

- a. Saling membantu dalam pengamanan wilayah Madinah
- b. Membela warga yang teraniaya
- c. Menghormati kebebasan beragama dan beribadah

---

<sup>15</sup> Muhammad Sabri, *Philosophia Perennis: Jejak-Jejak Mistik Menuju Tuhan*, h. 130.

<sup>16</sup> Muhammad Sabri, *Philosophia Perennis: Jejak-Jejak Mistik Menuju Tuhan*, h. 131.

- d. Menjaga hubungan bertetangga dengan baik
- e. Mengadakan musyawarah apabila terjadi sesuatu diantara mereka<sup>17</sup>

Konsep mengenai Piagam Madinah merupakan contoh bahwa yuridis formal, Nabi Muhammad saw, justru mengakui dan melindungi terhadap pemeluk agama lain. Di dalam suatu negara ada kewajiban yang harus saling diemban dan juga hak yang sama-sama diperoleh sebagai sesama warga negara. Konsep ini memiliki relevansi dengan kehidupan manusia yang memang plural dalam banyak aspek. Mengingkari pluralisme hakikatnya adalah mengingkari sunnatullah yang memang Allah menciptakan manusia di dalam kategori bersuku, beretnis atau berbangsa yang berbeda-beda.<sup>18</sup>

Allah berfirman dalam QS al-Hujurāt/49: 13.

يَا أَيُّهَا النَّاسُ إِنَّا خَلَقْنَاكُمْ مِنْ ذَكَرٍ وَأُنْثَىٰ وَجَعَلْنَاكُمْ شُعُوبًا وَقَبَائِلَ لِتَعَارَفُوا إِنَّ أَكْرَمَكُمْ عِنْدَ اللَّهِ أَتَقْوَمُ إِنَّ اللَّهَ عَلِيمٌ خَبِيرٌ

Terjemahnya;

Hai manusia, Sesungguhnya Kami menciptakan kamu dari seorang laki-laki dan seorang perempuan dan menjadikan kamu berbangsa - bangsa dan bersuku-suku supaya kamu saling kenal-mengenal. Sesungguhnya orang yang paling mulia diantara kamu disisi Allah ialah orang yang paling taqwa diantara kamu. Sesungguhnya Allah Maha mengetahui lagi Maha Mengenal. (al-Hujurat: 13).<sup>19</sup>

<sup>17</sup>Muhammad Tholchah Hasan, *Diskursus Islam Kontemporer*, (Jakarta : PT. Listfariska Ptra, 200), h. 93-94.

<sup>18</sup>Nur Syam, *Tantangan Multikulturalisme Indonesia: Dari Radikalisme Menuju Kebangsaan*, h. 61.

<sup>19</sup>Kementrian Agama RI, *Al-Qur'an dan Terjemahnya*, h. 518.



Keteladanan Nabi Muhammad saw, yang termaktub dalam Piagam Madinah, seharusnya menjadi renungan tidak hanya umat Islam tetapi juga umat lain di dalam membina kehidupan bersama yang harmoni. Melalui ajaran seperti itu, kiranya tidak ada dominasi mayoritas dan tirani minoritas sebab masing-masing merasa menjadi bagian dari kehidupan besar yang dibingkai oleh semangat humanisme.

Piagam Madinah di dalam kerangka memberikan pemecahan mendesak terhadap dinamika hubungan antara suku dan agama di dalam masyarakat yang kala itu bersifat heterogen. Hubungan itu tentunya perlu dibina dengan menerapkan prinsip hubungan antar sesama warga negara, muslim dan nonmuslim didasarkan atas prinsip-prinsip bertetangga yang baik, saling membantu dalam menghadapi agresi dari luar, dan menghormati kebebasan beragama. Dengan dasar konsepsi ini, betapa memberikan gambaran bahwa dinamika hubungan antar sesama warga negara yang berbeda agama, suku, dan etnis telah diberikan contoh konkret.<sup>20</sup>

Jika Nabi kemudian mampu menunjukkan diri sebagai pribadi yang menghargai perbedaan, berdamai dengan perbedaan, bahkan menjadikan perbedaan itu sebagai rahmat, maka sepatutnya para umat yang mengakui Nabi sebagai suri tauladan yang baik, sepantasnya mengikuti sikap Nabi dalam menghadapi sebuah keragaman. Apalagi dalam Islam, dikenal persaudaraan yang memiliki tiga dimensi; persaudaraan seagama, atau seiman (*ukhuwah Islamiyah*), persaudaraan sebangsa

---

<sup>20</sup>Nur Syam, *Tantangan Multikulturalisme Indonesia: Dari Radikalisme Menuju Kebangsaan*, h. 61.

(*ukhuwah wathaniyyah*) dan persaudaraan sesama antar umat manusia (*ukhuwah basyariyah*).<sup>21</sup>

Namun, di Indonesia benturan demi benturan justru masih terjadi oleh karena minimnya praktik toleransi atas kemajemukan. Islam sebagai Solusi untuk kemaslahatan hingga sampai pada keinginan untuk mendirikan (*daulah Islamiyah*) menjadi latar belakang mengapa di Indonesia masih terjadi kekerasan atas nama agama ditambah dengan mayoritas orang Indonesia adalah Muslim. Padahal ajaran agama Islam tidak memaksakan pembentukan negara Islam. Namun hal yang paling miris adalah, proses pengkafiran terjadi dikalangan umat Islam sendiri karena perbedaan pemahaman.

Menjamurnya kelompok-kelompok revivalis di Indonesia tak jarang menunjukkan semangat anti keberagaman. Sebut saja sebagai tamsil, antara lain gerakan Ikhwanul Muslimin, Hizbut Tahrir dan Gerakan Salafi. Mereka ternyata punya andil besar dalam menumbuh-kembangkan gerakan revivalisme Islam di tanah air. Dalam wajah Indonesia, gerakan ini berkembang menjadi gerakan tarbiyah, Hizbut Tahrir Indonesia dan dakwah Salafi.<sup>22</sup>

Menurut Imdadun, gerakan ini hampir di seluruh belahan dunia, mempunyai kesamaan kerangka ideologi. **Pertama**, konsep *din wa dawlah* (persenyawaan agama

---

<sup>21</sup>M. Galib M, *Pluralitas Agama Dalam Perspektif Al-Qur'an dari Toleransi ke Kerjasama*, h. 15.

<sup>22</sup>Syahrir Karim, *Geliat Politik PKS dan HTI: Dari Islamisme menuju Post-Islamisme*, (Makassar: Alauddin University Press, 2014), h. 57.

dan negara). Islam tidak mengenal sekularisme. Islam mencakup segala-galanya (syamil), serta selalu cocok diterapkan kapanpun dan dimanapun (universalisme Islam). Islam mengajarkan prinsip keadilan persamaan, kemanusiaan dan adaptif. **Kedua**, fondasi nalar beragama: al-Quran dan sunnah Nabi. Jika menemukan masalah, umat Islam diperintah oleh Rasulullah untuk kembali pada sumber pokok ajaran Islam, Al-Quran dan Hadits. **Ketiga**, keadilan sosial. Sebagai umat Islam diharuskan mampu membentengi diri dari pengaruh budaya asing dalam sendi-sendi kehidupan. Dan juga menggalakkan pembangunan ekonomi Islam dan menjauhi kapitalisme. **Keempat**, Penegakkan syariat Islam dan menjadikan syariat Islam sebagai undang-undang tertinggi. **Kelima**, jihad sebagai metode pencapaian tegaknya tahanan Islam. Metode ini harus dilakukan secara kompherensif, bila perlu boleh dengan cara kekerasan.<sup>23</sup>

Manifestasi pemikiran Timur Tengah seperti yang peneliti paparkan sebelumnya bahwa hal ini berimbas kepada para aktivis-aktivis dakwah kampus, tidak terkecuali para aktivis lembaga dakwah kampus al-jami' UIN Alauddin Makassar yang menjadi objek utama penelitian ini.

### **B. Dinamika Gerakan Sosial Keagamaan/Religi-Politik**

Istilah konsep “gerakan keagamaan”, pada dasarnya dapat dibedakan dari konsep “gerakan politik” maupun “gerakan sosial”. Namun ketiga jenis gerakan ini berkecendrungan ikut mempengaruhi tatanan sosial yang berlaku. Oleh sebab itu,

---

<sup>23</sup>Syahrir Karim, *Geliat Politik PKS dan HTI: Dari Islamisme menuju Post-Islamisme*, h. 56-57.

ketiga gerakan ini, menurut Haberle dapat dicakup oleh konsep “gerakan sosial” atau *social movement*. Gerakan sosial secara konseptual mengacu pada berbagai jenis tindakan kolektif dalam arti luas yang melakukan perubahan dalam pranata tertentu atau perubahan secara menyeluruh. Menurut Haberle, semua bentuk gerakan memiliki implikasi politik tertentu, sekalipun para anggotanya tidak bermain dalam lingkup kekuasaan.<sup>24</sup>

Definisi mengenai gerakan sosial secara substansi memiliki kesamaan seperti definisi berikut bahwa gerakan sosial sebagai “konflik generasi”; merupakan bagian generasi baru yang memperjuangkan pengakuan, dan perlunya menentang orang tua mereka dan “kemapanan” yang tidak memberi pengakuan semacam itu kepada mereka; Gerakan Sosial merupakan bentuk perilaku politik kolektif non-kelembagaan yang secara potensial berbahaya karena mengancam stabilitas cara hidup yang mapan; juga didefinisikan sebagai upaya kolektif untuk mengubah tatanan sosial, mengubah norma dan nilai, atau sebagai upaya kolektif untuk mengendalikan perubahan atau untuk mengubah arah perubahan. Secara jelas dapat dinyatakan bahwa gerakan sosial merupakan kolektivitas orang yang bertindak bersama untuk mencapai tujuan bersama, baik terorganisasi maupun tidak dalam rangka mendorong transformasi sosial dalam masyarakat.<sup>25</sup>

---

<sup>24</sup>Bashori A. Hakim, *Aliran, Faham, dan Gerakan Keagamaan di Indonesia* (Jakarta: Puslitbang Kehidupan Keagamaan, 2009), h. 54.

<sup>25</sup>Syarifuddi Jurdi, *Sosiaologi Nusantara: Memahami Sosiologi Integralistik*, h. 301-302.

Dalam Islam kasus-kasus gerakan sosial banyak diteliti oleh sejumlah sarjana Islam maupun Barat dan menunjukkan pola gerakan yang beragam, ada yang bercorak moderat, transformatif, liberal dan juga bercorak revivalisme. Corak revivalisme Islam menjadi pola yang sama yang dikembangkan di berbagai negara, termasuk di Nusantara.

Tumbuhnya gerakan sosial Islam di Nusantara, tidak terlepas dari sejarah dunia Islam pada abad ke 18 yang mengalami kemunduran. Berkaca dari Timur Tengah, eskalasi gerakan revivalis Islam di Indonesia terjadi ketika pemerintah gencar-gencarnya melakukan modernisasi di segala bidang. Spirit keislaman Timur Tengah ketika kubu Islam berhasil mengalahkan rezim Syah Pahlevi yang didukung oleh Barat dan sekuler telah memberi inspirasi bagi aktivis keislaman umat islam di Indonesia dan kemudian ditransformasikan kedalam kehidupan umat Islam di Indonesia. Hingga pada awal 180-an terus terjadi kontak dan transmisi ideologis Timur Tengah di Indonesia dengan merebaknya terjemahan literature yang ditulis oleh para ideologi Ikhwanul Muslimin.<sup>26</sup>

Hingga saat ini pengaruh pergerakan Ikhwanul Muslimin banyak diadopsi oleh para aktivis dakwah di lingkungan kampus. Sekalipun dalam lingkungan kampus terdiri dari berbagai macam aktivis dakwah dengan konsep pemikiran yang berbeda pula. Fenomena munculnya aktor baru ini sering disebut sebagai “gerakan Islam

---

<sup>26</sup> Syarifuddi Jurdi, *Sosiologi Nusantara: Memahami Sosiologi Integralistik*, h. 342.

baru”(*new Islamic movement*). Seperti aktivis-aktivis dakwah kampus (sistem tarbiyah)/PKS, HTI, MMI, FPI dan Lasykar Jihad.

Bersama bergulirnya reformasi, kelompok-kelompok revivalis Islam ini menemukan momentumnya untuk melakukan akselerasi politik secara kultural (ormas Islam) dan struktural (Partai Islam). Dua gerakan ini memiliki peluang yang luas ketika rezim yang berkuasa memberikan angin segar kebebasan setelah lama dipinggirkan secara politik oleh rezim Orde Baru. Akan tetapi, yang menimbulkan kecemasan, di masa transisi ini, “gerakan Islam baru” mengembalikan model gerakan politik lama dengan ciri yang tidak akomodatif, militant dan konfrontatif. *The new Islamic Movement* menampakkan diri sebagai kekuatan daya tekan (oposisi) kepada rezim yang menurut mereka tidak aspiratif terhadap Islam. Pengaruh watak gerakan dari Timur Tengah yang puritanis, fundamentalistik, serta eksklusif mendorong pendukung gerakan ini tak mudah menerima kenyataan sistem politik yang sekular ini.<sup>27</sup>

Bagi Farag Ali Faudah, fenomena ini adalah suatu problem politik negara. Karena dengan kemunculannya; negara masuk dalam dialog keagamaan, partai politik yang sejatinya tak berbasis agama demi peralihan suara ikut-ikutan mempolitisir agama dan konstelasi politik elit negara dijejali dengan orang-orang awam politik. Dengan istilah lain, fenomena ini telah mengotori sakralitas dan religiusitas agama, dan telah merancang sistem yang nonproporsional. Karena Islam

---

<sup>27</sup>M. Imdadun Rahmat, *Ideologi Politik PKS: Dari Masjid Kampus ke Gedung Parlemen*, (Yogyakarta: LKIS Yogyakarta, 2008), h. 298.

yang sejatinya Tuhan Inginkan untuk dijadikan agama yang umum dan universal, telah disempitkan oleh sekelompok muslim ke dalam lobang politik yang terbatas.<sup>28</sup>

### **C. Gambaran Lembaga Dakwah Kampus di Indonesia**

Perkembangan gerakan Islam yang terjadi di Timur Tengah seringkali memberikan pengaruh yang kuat bagi gerakan Islam di Tanah Air. Timur Tengah yang dipersepsikan sebagai pusat Islam selalu menjadi rujukan bagi gerakan Islam di Indonesia. Maka gagasan, pemikiran dan gerakan yang berkembang di Timur Tengah memiliki daya tarik yang kuat, sehingga dengan mudah dianut, disosialisasikan dan dipraktekkan di Indonesia. Demikian juga dengan gerakan revivalisme Islam Kontemporer di Timur Tengah. Gerakan ini telah ditransmisikan ke Indonesia dan saat ini tengah tumbuh dengan subur di negeri berpenduduk muslim terbesar ini.<sup>29</sup>

Gerakan kebangkitan Islam atau revivalisme Islam Indonesia secara umum menggambarkan bahwa gerakan revivalisme Islam lebih bercorak “konfrontatif” terhadap sistem sosial, politik, hukum dan budaya yang telah ada. Gerakan revivalisme Islam menghendaki suatu cetak biru (blueprint) mengenai sistem sosial, dan politik suatu masyarakat, dengan kata lain, mengganti sistem yang ada dengan sistem baru yang lebih islami. Kendatipun corak ini hanya merefleksikan satu

---

<sup>28</sup>M.Tahir, “Jurnal Tabligh Dakwah Media Pengkajian Islam dan Kumunikasi Islam: *Islam dan Gerakan Fundamnetalisme*”, Tabligh Edisi XXV, (2012): h. 63-64.

<sup>29</sup>M. Imdadun Rahmat, *Arus Baru Islam Radikal: Transmisi Revivalisme Islam Timur Tengah ke Indonesia*, h. 74.



kelompok saja karena varian revivalis tidak tunggal, ada yang lebih radikal dan adapula yang moderat.<sup>30</sup>

Menurut penelitian Mahfudz Sidiq (anggota DPR RI dari PKS), munculnya LDK bukanlah semata hasil dari dinamika internal dakwah di Indonesia, melainkan ada pengaruh dari dinamika eksternal dakwah di tingkat dunia, khususnya dari unsur-unsur gerakan Islam. Mahfudz menyimpulkan bahwa pola aktivis dakwah dan konsep pemikiran Islam yang dikembangkan oleh Masjid Salman ITB (yang merupakan cikal bakal LDK) bersinggungan dengan pola dakwah dan pemikiran Ikhwanul Muslimin.<sup>31</sup>

Pada akhir 1980-an, jaringan lembaga dakwah kampus telah menyebar ke sejumlah kota seperti Bandung , Yogyakarta, Jakarta, Surabaya, Ujung Pandang dan lain sebagainya. Masjid Salman ITB menjadi pusat dari proses transmisi gerakan tarbiyah di Indonesia, masjid ini tidak hanya sekedar berfungsi sebagai tempat ibadah, tetapi berfungsi sebagai kegiatan keislaman yang meliputi: program pembinaan, pelayanan jama'ah, pengkajian keislaman, serta kegiatan sosial kemasyarakatan. Kegiatan keislaman seperti Latihan Mujahid Dakwah (LMD) merupakan sarana transformasi pemikiran Ikhwanul Muslimin, melalui lembaga LMD kampus menjadi sarana dakwah dan di sini pula persentuhan dengan ideologi kaum Muslimin terjadi. Dalam kaitannya dengan meluasnya gerakan transnasional di

---

<sup>30</sup>Syarifuddi Jardi, *Sosiologi Nusantara: Memahami Sosiologi Integralistik*, h. 340.

<sup>31</sup>M. Imdadun Rahmat, *Ideologi Politik PKS: Dari Masjid Kampus ke Gedung Parlemen* (Yogyakarta: LKIS Yogyakarta, 2008), h. 101-102.



Nusantara, setidaknya ditemukan dua dimensi yang mendorong berkembangnya gerakan transnasional tersebut;

1. Dimensi gerakan, struktur gerakan yang dibangun oleh gerakan transnasional bersifat khas yang tidak ditemukan dalam gerakan Islam Nusantara yang telah eksis seperti Muhammadiyah dan NU misalnya sistem tarbiyah dengan pembinaan yang intensif melalui Murabbi (Guru spiritual bagi Ikhwan/laki-laki) dan Mutarabbiyah (Guru spiritual bagi akhwat/perempuan).
2. Gagasan yang diperjuangkan, dalam kasus gerakan transnasional, umumnya mengusung isu politik syariat Islam.<sup>32</sup>

Berdirinya LDK pada universitas-Universitas umum dilatarbelakangi oleh beberapa hal salah satunya diberlakukannya NKK/BKK oleh rezim orde baru. Pemberlakuan kebijakan peraturan ini membuat gerakan kemahasiswaan seperti HMI, PMII dan lain-lain mulai melemah ikatannya dengan dinamika pergerakan mahasiswa. Berbeda dengan gerakan dakwah kampus berawal dari gerakan yang bersifat informal dan tidak tersentuh oleh aturan yang ditetapkan oleh rezim orde baru pada saat itu sehigga mereka dengan leluasa bergerak serta menghimpun kekuatan

---

<sup>32</sup>Syarifuddin Jurdi, *Sosiologi Nusantara: Memahami sosiologi Integralistik*, h. 356.

dengan melakukan perekrutan mahasiswa melalui pelatihan yang merupakan modifikasi dari pelatihan-pelatihan keagamaan ala masjid Salman ITB.<sup>33</sup>

Setelah berdiri Lembaga Dakwah Kampus (LDK) di sejumlah kampus, aktivitas dakwah di kampus-kampus umum mengalami peningkatan yang signifikan. Dukungan kuat kegiatan LDK diberikan oleh para aktivis Dewan Dakwah Islamiyah Indonesia (DDII) yang dikoordinir oleh tokoh kharismatik Masyumi Muhammad Natsir. DDII dianggap sebagai pelapor, pendukung dakwah, dan transmitter berbagai gagasan di Timur Tengah, itu berjalan mulus berkat pengaruh Natsir dan hubungan baiknya dengan Timur Tengah. DDII merupakan wadah alternatif bagi sebagian eks-pengurus Masyumi yang tidak diijinkan oleh rezim untuk melakukan aktivitas politiknya, melalui DDII mereka berhasil membangun jaringan dakwah ke berbagai kampus dan ide-ide revivalis Islam menjadi bagian integral dari eksistensinya yakni kembali kepada ajaran Islam yang otentik guna menuju kebangkitan Islam.<sup>34</sup>

Fazlurrahman juga memaknai fundamentalis sebagai “orang-orang yang dangkal dan superfisial”, “anti intelektual” dan pemikirannya tidak bersumberkan kepada al-Qur’an dan budaya intelektual tradisional Islam”. Mengikuti pemaknaan ini, maka fundamentalisme selalu dituduh sebagai sumber kekacauan dan penyakit

---

<sup>33</sup>Rizki Nurjaman, “Menjadi Da’i: Pembentukan Aktivis Dakwah Kampus Studi Kasus Lembaga Dakwah Kampus Nuansa Islam Mahasiswa Universitas Indonesia, LDK Salam UI”, *Skripsi* (Depok: Fak. Ilmu Sosial dan Ilmu Politik Universitas Indonesia, 2011), h. 2.

<sup>34</sup>Syarifuddin Jurdi, *Gerakan Sosial Islam Indonesia: Pertautan Wahdah Islamiyah dan Gerakan Transnasional*. (Alauddin University Press, 2013), h. 85-86.

baru dalam dunia Islam, akibatnya jauh lebih buruk dari masalah-masalah sosial yang pernah ada. Namun, istilah fundamentalisme sendiri memang seringkali diartikan dengan beragam oleh para pemikir dan pengamat Islam, ada yang mengartikan dengan positif dan begitu juga sebaliknya<sup>35</sup>.

#### ***D. Ideologi Lembaga Dakwah Kampus***

Pada awal 1980-an, transmisi pemikiran Ikhwanul Muslimin “tahap pematangan” ke Indonesia berlangsung melalui para alumni Timur Tengah. Pada tahap inilah adopsi pemikiran Ikhwanul Muslimin oleh gerakan dakwah kampus terjadi secara penuh. Para alumni Timur Tengah yang lebih intensif mendalami pemikiran Ikhwanul Muslimin mengusung pemikiran ormas Islam terbesar di Timur Tengah yang lebih komprehensif. Mereka menjadi tenaga-tenaga ahli untuk mendidik para murabbi (pendidik). Bahkan mereka aktif turun menjadi murabbi di berbagai halaqah-halaqah (kelompok pengajian) di berbagai daerah di seluruh Indonesia. Sehingga, pada akhir 1980an telah terlihat bahwa pemikiran Ikhwanul Muslimin menjadi mendominasi paradigma berfikir dan gerakan di kalangan aktivis dakwah kampus. Proses ini diawali dengan penerjemahan buku-buku para tokoh Ikhwanul Muslimin oleh para alumni Timur Tengah sendiri. Buku-buku karya Hassan al-Banna, Mushtafa Masyhur, Muhammad al-Ghazali, Yusuf al-Qadafi dan sebagainya. Selain melalui penerjemah, para alumnus Timur Tengah ini juga sering diundang di

---

<sup>35</sup>Wahyuni, *Gerakan Sosial Islam*, h. 233.

forum-forum pengajian mahasiswa untuk memperkenalkan semangat, ide, gagasan dan ideologi Ikhwanul Muslimin termasuk manhaj (metode) gerakannya.<sup>36</sup>

Adalah Imaduddin Abdulrahim yang memiliki posisi strategis dalam proses transmisi pemikiran-pemikiran Ikhwanul Muslimin, ia yang memperkenalkan pemikiran Ikhwanul Muslimin kepada para aktivis lembaga dakwah kampus melalui Latihan Mujahid Dakwah/LMD. Ideologi gerakan tarbiyah atau ikhwanul Muslimin berkembang dengan baik melalui kegiatan dakwah kampus, Bang Imad berperan signifikan bagi transmisi ini di Indonesia.<sup>37</sup>

Beberapa prinsip pemikiran Ikhwanul Muslimin yang disosialisasikan dalam LDK, antara lain: Islam merupakan ajaran yang bersifat sempurna, yang tidak memisahkan satu aspek dengan aspek lainnya. Islam tidak dilihat dari perspektif yang memisahkan antara yang sakral dan yang temporal. Konsep pemahaman seperti ini lazim disebut sebagai *Islam Kaffah*, yaitu wujud pemahaman Islam menyeluruh, menjangkau semua aspek dan dimensi kehidupan: *duniawi-ukhrawi*, jasmani-ruhani, *ubudiyah-mu'amalah*, sosial-politik, kultural-struktural dengan jargon *Al-Islam Din wa-Daulah*.<sup>38</sup>

Untuk menggambarkan garis pengaruh Ikhwanul Muslimin secara tidak langsung dapat digambarkan sebagai berikut;

---

<sup>36</sup>M. Imdadun Rahmat, *Arus Baru Islam Radikal: Transmisi Revivalisme Islam Timur Tengah ke Indonesia*, h. 91-92.

<sup>37</sup>Wahyuni, *Gerakan Sosial Islam*, (Makassar: Alauddin University Press, 2014),h. 75.

<sup>38</sup>M. Imdadun Rahmat, *Ideologi Politik PKS: Dari Masjid Kampus ke Gedung Parlemen*, h. 104.

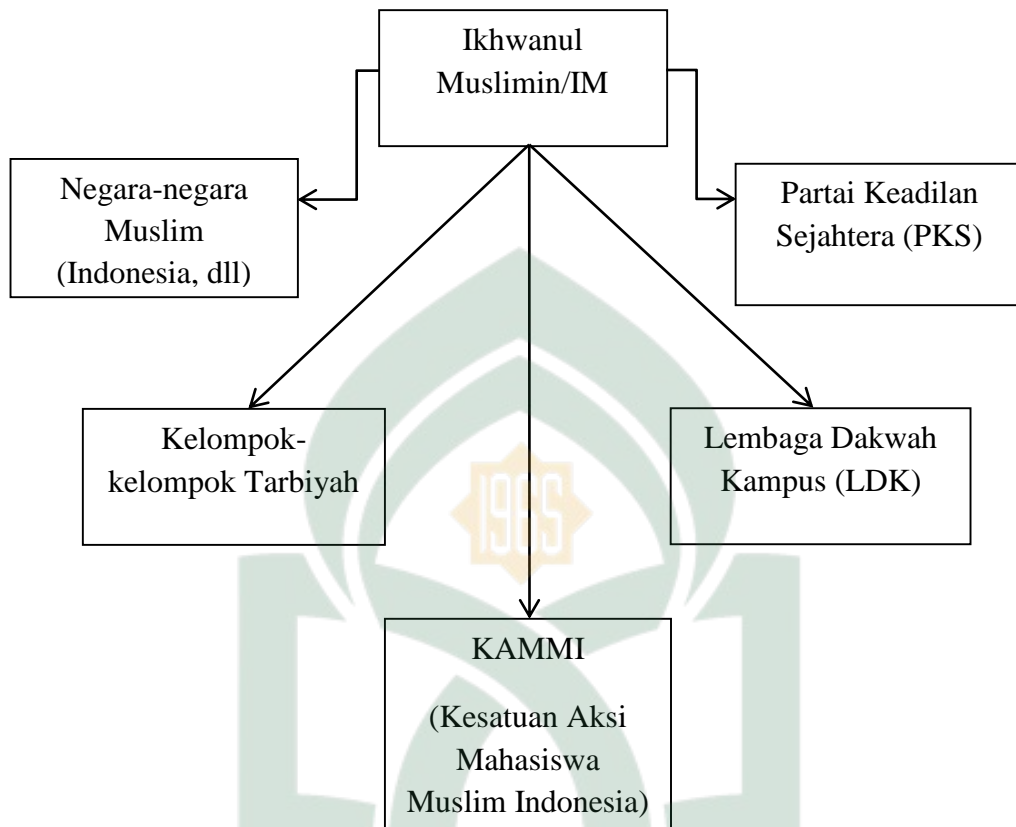

Namun gambar di atas bukan merupakan gambaran secara struktur atau garis koordinasi dalam sebuah organisasi, gambar tersebut hanya menunjukkan pengaruh dan sejarah IM terhadap Lembaga Dakwah Kampus.

Ideologi para aktivis Lembaga Dakwah Kampus termanifestasi dalam beberapa bentuk dari pemikiran Sayid Qutb dan memiliki posisi yang penting setelah Hasan al-Banna yang juga turut mewarnai ideologi para aktivis lembaga dakwah kampus. Selain itu terdapat juga pemikiran yang ditawarkan sayid Qutb, diantaranya; *hakimiyah, konsep manhaj dan negara Islam.*

a. *Hakimiyah*

Konsep Qutb tentang *hakimiyyah* (kedaulatan), ia berpendapat bahwa kedaulatan sepenuhnya milik Tuhan. Oleh karena itu penghambaan total manusia harus kepada Tuhan Semata-mata. Kaum muslim harus bertindak dan bekerja di dalam batas-batas wahyu al-Qur'an, seperti diajarkan oleh Nabi Muhammad, yang peranannya sebagai pemandu perhambaan manusia kepada Tuhan. Bagi Qutb, sumber kekuasaan adalah Tuhan. Jadi, Tuhan memiliki kekuasaan penuh untuk mengatur segala sesuatu tentang makhluknya. Maka semua yang berkaitan dengan kekuasaan termasuk kekuasaan ekonomi maupun politik harus disandarkan kepada kehendak Tuhan. Pengangkatan dan pemberhentian seorang penguasa, bagaimana kekuasaan harus dikelola harus bersandarkan kepada kehendak Tuhan, kepada kitab suci. Bagi Qutb, Syariat menyangkut perintah maupun petunjuk tentang semua aspek sosial, ekonomi, politik, etik, intelektual maupun estetika kehidupan.<sup>39</sup>

b. *Manhaj*

*Manhaj* Islam dapat dibagi menjadi tiga tahap. **Pertama**, adalah dibentuknya *jama'ah*. *Jama'ah* berarti persatuan orang-orang yang merasa terlibat, yang menjadi sel organis penting bagi kaum muslimin. Dalam tahap ini hal penting yang perlu dilakukan adalah pemeliharaan ideologis jamaah, dengan memberikan mereka kepastian akan dukungan Allah dan kekuatan untuk tetap gigih dalam perjuangan mereka terhadap penindasan masyarakat jahili, tempat dimana mereka berada. **Kedua**, ialah tahap ketika *jama'ah* dimusuhi karena keyakinannya. Mereka akan ditindas oleh

---

<sup>39</sup> M. Imdadun Rahmat, *Arus Baru Islam Radikal: Transmisi Revivalisme Islam Timur Tengah ke Indonesia*, h. 48.

orang maupun penguasa pendukung sistem jahili yang merasa terancam otoritasnya. Tahap ini akan terjadi pemisahan dan sistem jahili tersebut. Segera akan muncul kesadaran dalam diri *jama'ah* bahwa “terdapat dua pihak diseluruh dunia: “pihak Tuhan dan pihak setan”. Pihak Tuhan berdiri dibawah panji Tuhan dan pihak setan yang mencakup komunitas, kelompok, ras dan individu yang tidak berdiri dibawah panji Tuhan. **Ketiga**, hijrah sebagai upaya pemisahan secara sadar dari sistem *jahili*, yaitu suatu periode untuk integrasi *jama'ah* menjadi persaudaraan. Tahap ketiga ini merupakan suatu kemenangan dan konsolidasi tenaga. Buktinya ialah penaklukan Mekkah dan dikembalikannya kota suci itu kepada Islam. Hal ini mengukuhkan kedaulatan Tuhan, melaksanakan suatu tatanan politik yang baru, tatanan yang diatur menurut kehendak Tuhan. Dan Tuhan sendirilah yang memberikan dan mengkonsolidasi kemenangan.

### c. Negara Islam

Secara umum, ideologi Ikhwanul Muslimin dibangun berdasarkan premis awal bahwa Islam merupakan agama yang syumul (lengkap), yang meliputi segala aspek kehidupan. Ajaran-ajaran Islam tidak hanya mengatur ibadah ritual dan urusan-urusan privat semata, tetapi ia juga mengatur kehidupan publik umat Islam, utamanya urusan politik. Umat Islam berkewajiban menegakkan Islam secara menyeluruh, tidak setengah-setengah. Oleh karena itu, seluruh ajaran Islam menyangkut segenap bidang kehidupan harus dilaksanakan. Segala bentuk sekularisme ditolak oleh Ikhwanul Muslimin. Segala sistem yang tidak Islami akan menjadi target dakwah Ikhwanul Muslimin. Bersamaan dengan itu, muncul pula sikap kritis di kalangan aktivis



lembaga dakwah kampus atau LDK dan bahkan penolakan terhadap pemikiran-pemikiran dan filsafat yang berasal dari Barat, Ideologi Barat, sistem politik Barat, serta sistem ekonomi Barat (Kapitalisme maupun Sosialisme).<sup>40</sup>

Jika ditinjau dari sisi yang lain, Ikhwanul Muslimin yang digagas oleh Hassan al-Banna dan Sayid Qutb dalam praktiknya mengalami pergeseran. Pergerakan dalam menuju pembentukan Daulah Islamiyah terpaksa harus dihentikan karena dilakukan dengan menggunakan kekerasan dalam menjalankan misi Ikhwanul Muslimin. Masalah pertama adalah, didapatinya usaha pembunuhan terhadap Presiden Mesir Gamal Abd al-Nasr ternyata dibidani oleh gerakan ini. Sehingga pemerintah Mesir membubarkan gerakan ini.<sup>41</sup>

Melihat realitas Indonesia saat ini, gerakan seperti Ikhwanul Muslimin mendapat tempat yang sangat subur di negara Indonesia. Ide penerapan syariah Islam dan khilafah Islamiyah hakikatnya adalah turunan dari pemikiran yang berkembang di negara asal organisasi religio-politik, seperti di Mesir, Pakistan, Libanon dan sebagainya. Ide ini yang sekarang menjadi mainstream dari gerakan-gerakan religio-politik seperti Hizbut Tahrir Indonesia (HTI), Majelis Mujahidin Indonesia (MMI), Ikhwanul Muslimin dan beberapa lainnya. Indoktrinasi yang dilakukan oleh gerakan religio-politik tersebut luar biasa pengaruhnya terutama terhadap generasi muda di tengah usaha pencarian terhadap identitas keagamaannya. Yang menjadi sasaran

---

<sup>40</sup>M. Imdadun Rahmat, *Ideologi Politik PKS: Dari Masjid Kampus ke Gedung Parlemen*, h. 104-106.

<sup>41</sup>Nur Syam, *Tantangan Multikulturalisme Indonesia: Dari Radikalisme Menuju Kebangsaan*, h. 61.

gerakan religio-politik ini kebanyakan adalah para mahasiswa yang sedang berada di dalam proses pendewasaan diri dan pencarian identitas keberagamannya. Sehingga banyak mahasiswa yang terjebak kedalam organisasi religio-politik yang cenderung radikal ini.<sup>42</sup>

Sejumlah rumusan ideologi gerakan revivalis islam digambarkan sebagai upaya untuk merekonstruksi keimanan umat Islam agar sesuai dengan nilai-nilai autentik Islam. Cara pandang Islam revivalis menjadi rujukan bagi gerakan Islam lainnya di dunia termasuk di Indonesia. Namun manifestasi pemikiran, gagasan, ideologi terimplementasi dalam bentuk yang beragam ada yang moderat-akomodatif, dan ada pula yang bersifat radikal dan ekstrim. Semua gerakan revivalis Islam menekankan kepada suatu pemahaman keagamaan yang murni dan menafsirkan ajaran Islam menurut sunatullah yang asli, inklusivitas Islam dan kesesuaian dengan semangat zaman, kesamaan diantara berbagai mahzab Islam, pertahanan, pembebasan dan pengembangan kekayaan nasional, meningkatkan standar kehidupan, keadilan sosial dan jaminan sosial bagi setiap warga negara, partisipasi dalam kegiatan-kegiatan nasional, peran melawan buta huruf, penyakit, kemiskinan dan korupsi, mendukung tindakan-tindakan untuk cinta sesama, menyebarkan Islam ke seluruh alam semesta.<sup>43</sup>

---

<sup>42</sup>Nur Syam, *Tantangan Multikulturalisme Indonesia: Dari Radikalisme Menuju Kebangsaan*, h. 82-83.

<sup>43</sup>Syarifuddin Jurdi, *Sosiologi Nusantara: Memahami Sosiologi Integralistik*, h. 349.

Gerakan Islam yang berorientasi pada upaya pemberlakuan syariat Islam secara legal formal menurut Oliver Roy disebut *Islamisme* dan *neo-fundamentalis*, Roy menyebut bahwa Islamism merupakan paham keagamaan Islam kontemporer yang memandang bahwa Islam adalah ideologi politik (*Islamism as political ideology*) lebih dari sekedar agama sebagaimana pandangan yang berkembang di dalam masyarakat Barat. Sedangkan John L. Esposito menyebutnya dengan upaya kembali kepada kepercayaan fundamental Islam, dalam seluruh aktivitasnya, kaum revivalis fundamentalis mendasarkan segala aktivitasnya pada pemahaman al-Qur'an dan Sunnah secara literal. Gerakan revivalis Islam menurut Esposito tidak identik dengan ekstremisme, fanatisme, aktivisme Islam untuk menggambarkan gerakan kebangkitan Islam kontemporer, karena terma ini dianggap memiliki akar tradisi Islam.<sup>44</sup>



---

<sup>44</sup>Syarifuddin Jurdi, *Gerakan Sosial Islam Indonesia: Pertautan Wahdah Islamiyah dan Gerakan Transnasional*, h. 64.

## BAB III

### METODOLOGI PENELITIAN

#### A. Jenis dan Lokasi Penelitian

##### 1. Jenis Penelitian

Jenis penelitian yang digunakan adalah metode penelitian kualitatif. Penelitian Kualitatif adalah penelitian yang bertujuan untuk mengembangkan konsep sensitivitas pada masalah yang dihadapi, menerangkan realitas yang berkaitan dengan penelusuran teori dari bawah (*grounded teory*) dan mengembangkan pemahaman akan satu atau lebih dari fenomena yang dihadapi.<sup>1</sup>

Dalam penelitian kualitatif tidak menggunakan istilah populasi, tetapi oleh Spradley dinamakan "*social situation*" atau situasi sosial yang terdiri atas tiga elemen yaitu: tempat (*place*), pelaku (*actors*), dan aktivitas (*activity*) yang berinteraksi secara sinergis. Situasi sosial tersebut, dapat di rumah berikut keluarga dan aktivitas-nya, atau orang-orang disudut-sudut jalan yang sedang ngobrol, atau di tempat kerja, dikota, desa atau wilayah suatu negara. Situasi sosial tersebut, dapat dinyatakan sebagai obyek penelitian yang ingin diketahui "apa yang terjadi" di dalamnya. Pada situasi sosial atau obyek penelitian ini peneliti dapat mengamati

---

<sup>1</sup>Imam Gunawan, *Metode Penelitian Kualitatif: Teori dan Praktek*, (Cet: III; Jakarta: PT Bumi Aksara,2015), h. 80.

secara mendalam aktivitas (*activity*) orang-orang (*actors*) yang ada pada tempat (*place*) tertentu.<sup>2</sup>

## 2. Lokasi Penelitian

Sesuai dengan judul Skripsi tentang Persepsi Aktivistis Lembaga Dakwah Kampus Al-Jami' UIN Alauddin Makassar tentang Pluralitas maka lokasi penelitian ini berada di lingkup Universitas Islam Negeri Alauddin Makassar.

### B. Pendekatan Penelitian

Berdasarkan permasalahan yang akan dikaji dalam penelitian ini adalah bagaimana persepsi para aktivis lembaga dakwah kampus Al-Jami' UIN Alauddin Makassar tentang pluralitas. Adapun metode pendekatan yang digunakan dalam penelitian ini adalah:

1. Pendekatan Filosofis, yaitu suatu pendekatan yang berupaya untuk menemukan kebenaran yang mendasar, menemukan makna dan hakekat segala sesuatu dengan menggunakan prinsip-prinsip berfikir filosofis.
2. Pendekatan Teologi, yaitu suatu pendekatan yang mengamati hubungan keagamaan dengan masalah yang diteliti oleh peneliti. Dengan kata lain, pendekatan ini mengacu pada dasar-dasar agama atau mengaitkan dengan landasan agama secara normatif.

---

<sup>2</sup> Sugiyono, *Metode Penelitian Kombinasi (Mixed Methos)*, (Bandung: Alfabeta, 2015), h. 297.

3. Pendekatan Sosiologis, yaitu suatu pendekatan yang sangat penting dalam memahami memahami agama. Dalam hal ini, peneliti menggunakan pendekatan sosiologis karena pendekatan ini memiliki banyak keterkaitan antara agama dengan masalah sosial.

### **C. Sumber Data**

Proses penelitian ini, sumber data yang akan digunakan adalah data primer dan data sekunder.

- a. Data Primer, yaitu data empirik yang diperoleh dari informan penelitian dan hasil observasi yang telah diperoleh oleh peneliti dari objek penelitian yang telah diperoleh dari informan. Data yang diperoleh langsung dari lokasi penelitian yang bersumber dari Informan terkait, dalam hal ini yang dimaksudkan adalah para aktivis di Lembaga Dakwah Kampus Al-Jami' UIN Alauddin Makassar.
- b. Data Sekunder, yaitu data yang diperoleh melalui telaah kepustakaan yang berhubungan dengan objek penelitian seperti; buku-buku, karya ilmiah, dan sebagainya.

### **D. Metode Pengumpulan Data**

Adapun pengumpulan data yang akan penulis gunakan dalam penelitian ini adalah:

- a. Metode Observasi (pengamatan)

Observasi merupakan kegiatan memperhatikan secara akurat, mencatat fenomena yang muncul, dan mempertimbangkan hubungan antaraspek dalam fenomena tersebut. Observasi dalam rangka penelitian kualitatif harus dalam konteks

alamiah (naturalistik). Observasi dapat pula dibedakan berdasarkan peran peneliti, menjadi observasi partisipan (*participant observation*) dan observasi non-partisipan (*non participant observation*).

Observasi partisipan adalah observasi yang dilakukan oleh peneliti yang berperan sebagai anggota yang berperan serta dalam kehidupan masyarakat topik penelitian. Biasanya peneliti tinggal atau hidup bersama anggota masyarakat dan ikut terlibat dalam semua aktivitas dan perasaan mereka. Selanjutnya, peneliti memainkan dua peran, yaitu pertama berperan sebagai anggota peserta dalam kehidupan masyarakat, dan kedua sebagai peneliti yang mengumpulkan data tentang perilaku masyarakat dan perilaku individunya. Sedangkan Observasi non partisipan adalah observasi yang menjadikan peneliti sebagai penonton atau penyaksi terhadap gejala atau kejadian yang menjadi topik penelitian. Dalam observasi jenis ini peneliti melihat atau mendengarkan pada situasi sosial tertentu tanpa partisipasi aktif di dalamnya. Peneliti berada jauh dari fenomena topik yang diteliti. Sebagai contoh, peneliti memerhatikan aktivitas kelompok dari individu-individu menggunakan kaca satu arah, atau mendengarkan percakapan mereka di balik tabir.<sup>3</sup>

Dalam konteks penelitian ini, peneliti bisa dikategorikan sebagai observasi partisipan (*participant observation*). Hal ini dikarenakan peneliti turut serta aktif sekaligus berperan di beberapa agenda para aktivis LDK Al-Jami' UIN Alauddin Makassar. Sehingga pada akhirnya peneliti memainkan dua peran ganda sekaligus

---

<sup>3</sup>Emzie, Metodologi Penelitian Kualitatif: Analisis Data (Jakarta: Rajawali Press, 2014), h. 40-41.



yakni sebagai peneliti yang mengumpulkan data juga sekaligus sebagai anggota yang turut serta berpartisipasi aktif.

b. Metode Wawancara (*Interview*)

Wawancara merupakan suatu kegiatan tanya jawab dengan tatap muka (*face to face*) antara pewawancara dan yang diwawancarai (*interview*) tentang masalah yang di teliti, dimana pewawancara bermaksud memperoleh persepsi, sikap, dan pola pikir dari yang diwawancarai yang relevan dengan masalah yang diteliti.<sup>4</sup>

c. Dokumentasi

Dokumentasi digunakan untuk memperoleh data langsung dari tempat penelitian. Dokumentasi dimaksudkan untuk melengkapi data dari hasil observasi dan wawancara. Dokumentasi yaitu teknik pengumpulan data berupa *tape recorder*, catatan atau dokumen yang tersedia serta pengambilan gambar di sekitar objek penelitian yang akan dideskripsikan pembahasan yang akan membantu dalam penyusunan hasil akhir penelitian.

**E. Instrumen Penelitian**

Dalam penelitian kualitatif, yang menjadi instrumen atau alat penelitian adalah peneliti itu sendiri. Oleh karena itu peneliti sebagai instrumen juga harus “divalidasi” seberapa jauh peneliti kualitatif siap melakukan penelitian yang selanjutnya terjun ke lapangan. Validasi terhadap peneliti sebagai instrumen meliputi validasi terhadap pemahaman metode penelitian kualitatif, penguasaan wawasan terhadap bidang yang

---

<sup>4</sup>Imam Gunawan, *Metode Penelitian Kualitatif: Teori dan Praktek*, h. 162.

diteliti, kesiapan peneliti untuk memasuki obyek penelitian, baik secara akademik maupun logistiknya. Yang melakukan validasi adalah peneliti sendiri, melalui evaluasi dari seberapa jauh pemahaman terhadap metode kualitatif, penguasaan teori dan wawasan terhadap bidang yang diteliti, serta kesiapan dan bekal memasuki lapangan.<sup>5</sup>

#### **F. Teknik Pengolahan dan Analisis data**

Teknik pengolahan data dan analisis data yang digunakan dalam penelitian ini, yaitu:

##### *a. Reduksi Data (Data Reduction)*

Mereduksi data merupakan kegiatan merangkum, memilih hal-hal pokok, memfokuskan pada hal-hal yang penting dan mencari tema dan polanya dan membuang yang tidak perlu. Dengan demikian data yang telah direduksi akan memberikan gambaran yang lebih jelas, dan mempermudah peneliti untuk melakukan pengumpulan data selanjutnya, dan mencarinya bila diperlukan.

##### *b. Penyajian Data (Data Display)*

Dalam penelitian kualitatif, penyajian data bisa dilakukan dalam bentuk uraian singkat, bagan, hubungan antar kategori, *flowchart* dan sejenisnya. Yang paling sering digunakan untuk penyajian data dalam penelitian kualitatif adalah dengan teks yang bersifat naratif.

##### *c. Penarikan Kesimpulan (Conclusion Drawing/Verivication)*

---

<sup>5</sup>Sugiyono, *Metode Penelitian Pendidikan: Pendekatan Kuantitatif, Kualitatif, dan R&D*, (cet II, Bandung: Alfabeta, 2015), h. 305-306.

Kesimpulan dalam penelitian kualitatif yang diharapkan adalah merupakan temuan baru yang sebelumnya belum pernah ada. Temuan dapat berupa deskripsi atau gambaran suatu obyek yang sebelumnya masih remang-remang atau gelap sehingga setelah diteliti menjadi jelas, dapat berupa hubungan kausal atau interaktif hipotesis atau teori.<sup>6</sup>



---

<sup>6</sup>Sugiyono, *Metode Penelitian Pendidikan: Pendekatan Kuantitatif, Kualitatif, dan R&D*, h. 338, 341, 345.

## BAB IV

### HASIL PENELITIAN DAN PEMBAHASAN

#### PERSEPSI AKTIVIS LEMBAGA DAKWAH KAMPUS AL-JAMI' UIN ALAUDDIN MAKASSAR TENTANG PLURALITAS

##### A. *Sejarah Berdirinya LDK Al-Jami' UIN Alauddin Makassar*

Terbentuknya LDK Al-Jami' merupakan perwujudan formal dari gerakan dakwah Islam yang dilakukan oleh para mahasiswa yang merasa peduli dengan kondisi eksistensi gerakan di lingkungan kampus. Dakwah Kampus Al-Jami' merupakan salah satu bukti dari pergerakan dakwah mahasiswa Islam di lingkup Universitas Islam Negeri Alauddin Makassar. Sejak tahun 2006 pada tanggal 1 April, Lembaga Dakwah Kampus Al-Jami' resmi menjadi salah satu unit kegiatan kemahasiswaan di Kampus UIN Alauddin Makassar<sup>73</sup>. Penamaan LDK Al-Jami' diberikan langsung oleh Rektor UIN Alauddin pada saat itu yakni Azhar Arsyad.

Dakwah Kampus memiliki peran yang sangat besar dalam memberikan kontribusi Islamiah dalam hal pengembangan di Indonesia. Kesadaran Islam dan suasana keislaman yang intens di semua kalangan termasuk kalangan kampus, serta melalui kompleksitas dakwah yang mulai merebak dan meluas secara cepat melalui media, sehingga memberikan pengaruh yang signifikan bagi mahasiswa.

---

<sup>73</sup>Muhammad Ukbah, "Peranan Lembaga Dakwah Kampus Al-Jami' dalam Meningkatkan Komunikasi Dakwah Mahasiswa UIN Alauddin Makassar", Skripsi (Makassar: Fak. Dakwah dan Komunikasi UIN Alauddin, 2013), h. 4-5.

Latar belakang UIN Alauddin sebagai kampus Islam tentunya mempunyai organisasi *backgraound* Islam lebih banyak dibanding yang berideologi bukan Islam seperti *background* nasionalis dan lain-lain. Meskipun berlatar belakang Islam, namun ideologi dan pemikiran organisasi kemahasiswaan tersebut beragam pula, mulai dari yang bercorak militan, radikal hingga moderat. Organisasi keislaman yang ada di kampus tersebut dapat dikategorikan menjadi dua kategori.

Pertama, organisasi Islam yang lahir di Indonesia seperti HMI, PMII, dan IMM. Sedangkan yang kedua bercorak Islam transnasional, seperti Gerakan Mahasiswa Pembebasan GEMA, (HTI), LDK (Lembaga Dakwah Kampus), MPM (Mahasiswa Pecinta Masjid). Latar belakang kampus UIN yang memiliki latar belakang Islam menyebabkan organisasi keislaman tumbuh subur sehingga tidak ada ruang bagi organisasi yang bercorak nasionalis atau ideologi lainnya untuk melebarkan sayap dan pengaruhnya.<sup>74</sup>

Dakwah Kampus Al-Jami' merupakan salah satu bukti dari pergerakan dakwah mahasiswa Islam di lingkup Universitas Islam Negeri Alauddin Makassar. Dakwah Kampus memiliki peran yang sangat besar dalam memberikan kontribusi Islamiah dalam hal pengembangan di Indonesia. Kesadaran Islam dan suasana keberislaman yang intens di semua kalangan termasuk kalangan kampus, serta

---

<sup>74</sup>Budi Prayetno, Infiltrasi Ideologi Ikhwanul Muslimin Terhadap Organisasi Kemahasiswaan Ekstra dan Intra Kampus UIN Alauddin Makassar. Skripsi (FaK. Ushuluddin Filsafat Dan Politik), h. 46.

melalui kompleksitas dakwah yang mulai merebak dan meluas secara cepat melalui media, sehingga memberikan pengaruh yang signifikan bagi mahasiswa. Dalam melaksanakan tugas untuk mengajak manusia ke jalan Allah, tidaklah semudah membalik telapak tangan, seringkali jalan yang ditempuh tidak mulus dan selalu menemui hambatan dan rintangan.<sup>75</sup>

Organisasi lembaga dakwah kampus Al-Jami' UIN Alauddin Makassar sampai saat ini telah merambah dalam lingkup fakultas. Secara umum organisasi tersebut memiliki banyak massa yang tersebar diberbagai jurusan. Lembaga dakwah kampus Al-Jami' hingga saat ini telah menjadi induk bagi lembaga dakwah kampus ditingkat fakultas /LDF. Diantaranya, LDF Al-Uswah di fakultas Tarbiyah, LDF Ulil Albab di fakultas Sains dan Teknologi dan LDF Ar-Rahmah di fakultas Ushuluddin dan Filsafat.

Selain mencoba mengembangkan massa di lingkup fakultas dengan adanya lembaga dakwah kampus di berbagai fakultas, para kader tersebut juga turut serta dalam struktur organisasi-organisasi seperti DEMA, SEMA dan HMJ. Hal ini dimaksudkan agar para kader tersebut dapat memberikan pengaruh yang lebih luas lagi.

Jika diamati hingga saat ini posisi-posisi stragis dalam struktur DEMA, SEMA maupun HMJ banyak diisi oleh para kader atau aktivis dakwah kampus.

---

<sup>75</sup>Muhammad Ukbah, "Peranan Lembaga Dakwah Kampus Al-Jami' dalam Meningkatkan Komunikasi Dakwah Mahasiswa UIN Alauddin Makassar", Skripsi (Makassar: Fak. Dakwah dan Komunikasi UIN Alauddin, 2013), h. 4-5.

Namun perbedaan justru terjadi di fakultas Ushuluddin dimana posisi strategis di lingkup DEMA, SEMA dan HMJ justru terjadi dalam keadaan yang sebaliknya. Salah satu faktor penyebabnya adalah beragamnya pemikiran mahasiswa Ushuluddin yang tak jarang berakhir dengan tidak sejalannya dengan pemikiran para aktivis dakwah kampus yang berbasis pergerakan Ikhwanul Muslimin ini. Selain itu, hal ini juga dipicu oleh gejolak politik organisasi-organisasi ekstra kampus yang menekan para aktivis lembaga dakwah kampus untuk maju dan turut serta dalam struktur organisasi DEMA, SEMA dan HMJ.<sup>76</sup>

Hadirnya lembaga dakwah kampus tidak bisa dipungkiri juga memberikan sumbangsi tersendiri bagi umat Islam. Selain itu, kegiatan-kegiatan yang diadakan oleh lembaga dakwah kampus Al-Jami' bermuara pada kegiatan sosial dan amal bakti. Menurut penuturan dari salah seorang aktivis dakwah kampus Al-Jami' yang akrab disapa Nurfadhilah bahwa lembaga dakwah Al-Jami' bisa disebut sebagai lembaga sosial yang melayani masyarakat yang membutuhkan<sup>77</sup>.

Selama proses penelitian ini berlangsung lembaga dakwah kampus Al-Jami' telah melakukan kegiatan bakti sosial yang bertempat di fakultas Ushuluddin. Selain itu, beberapa waktu yang lalu para aktivis LDK Al-Jami' sempat menggalang dana untuk disumbangkan bagi para korban perang di Suriah.

---

<sup>76</sup>Hasil pengamatan selama penelitian berlangsung oleh peneliti

<sup>77</sup>Nurfadhilah Maulana, Kordinator Kemuslimahan LDK, *Wawancara*, Gowa, Tanggal 19Desember 2016.



## 1. Visi dan Misi Dan Tujuan LDK Al-Jami'

### a. Visi

- Menegakkan kalimat tauhid di muka bumi

### b. Misi

- Mewujudkan masyarakat kampus yang robbani
- Melahirkan kader-kader muslim yang intelek
- Menerjemahkan tridarma perguruan tinggi kedalam metode dakwah Islamiyah

### c. Tujuan

Mewujudkan lembaga dakwah yang kondusif sebagai wadah terjadinya perubahan yang selaras dengan cita-cita gerakan dakwah.<sup>78</sup>

## 2. Prinsip-Prinsip Kehidupan Aktivis LDK Al-Jami' (Sepuluh Muasafat Tarbiyah)

*Muasafat Tarbiyah* adalah pedoman hidup yang harus dimiliki para aktivis LDK Al-Jami' dan harus diaplikasikan dalam kehidupan sehari-hari guna menjadi aktivis dakwah yang berkualitas. Adapun 10 Muasafat Tarbiyah yang dimaksud, sebagai berikut:

- a. *Salimul Aqidah*/ Aqidah yang lurus
- b. *Sahihul Ibadah*/ Ibadah yang benar
- c. *Matinul Khuluq*/ Akhlak yang kokoh

---

<sup>78</sup>Departemen Syiar LDK Al-Jami' UIN Alauddin Makassar.

- d. *Mutsaqqaful Fikr*/ Luasawasannya
- e. *Mujahidu lii nafsi*/ Melawan hawa nafsu
- f. *Haarithsun ala waqtihi*/ Menjaga waktu
- g. *Munaazzamun Fi Syuunihi*/ Tersusun dalam urusan
- h. *Qadirun ala Kasbi*/ Mampu berdikari
- i. *Nafiun Li Gairihi*/ Berguna untuk orang lain.<sup>79</sup>

### **3. Sarana dan Prasarana**

Sebagai organisasi intra kampus, LDK Al-Jami' memiliki sekret khusus yang difasilitasi oleh pihak kampus UIN Alauddin Makassar. Bukan hanya LDK Al-Jami' melainkan semua organisasi intra kampus yang dinaungi oleh UIN Alauddin Makassar memiliki sekretretnya masing-masing.

Gedung Pusat Kegiatan Mahasiswa (PKM) tempat berkumpulnya organisasi-organisasi yang berada dibawah pengawasan UIN Alauddin Makassar. Dalam hal ini, LDK Al-Jami' adalah salah satunya.

---

<sup>79</sup> Aditya Permana, Anggota LDK Al-Jami', *Wawancara*, Tanggal 16 Desember 2016.

#### 4. Struktur Keanggotaan LDK Al-Jami'

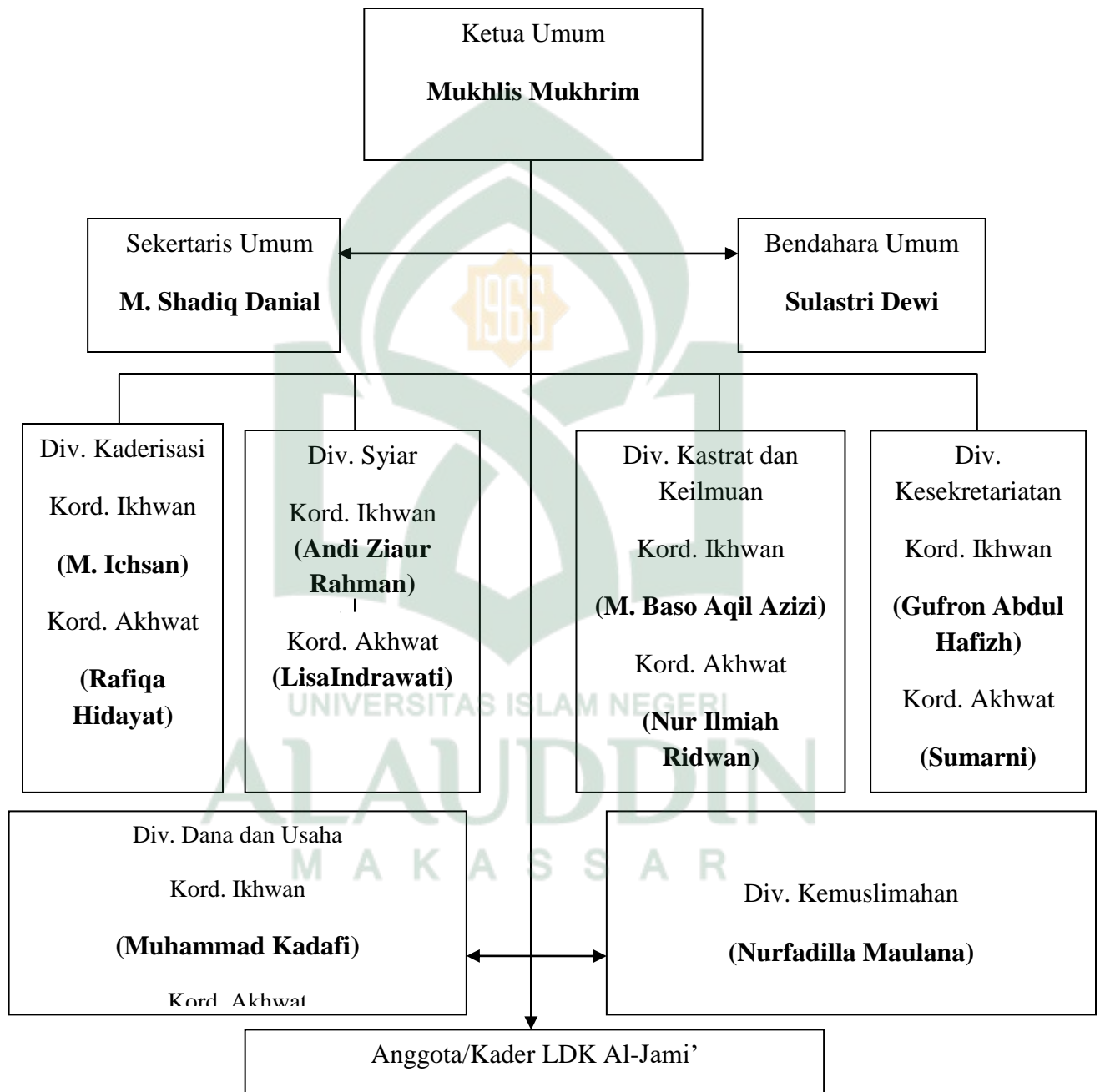

Sumber: Data UKM LDK AL-Jami' UIN Alauddin Makassar

## 5. Model Kegiatan-kegiatan rutin LDK Al-Jami'

### 1. Mabit (Malam bina iman taqwa)

Salah satu kegiatan yang diadopsi dari gerakan ikhwanul Muslimin adalah Mabit. Mabit merupakan singkatan dari malam Bina Iman dan takwa. Urgensi dari kegiatan ini dilakukan untuk menambah keimanan dan takwa kepada Allah. Kegiatan ini hanya dilakukan pada malam hari dan biasanya dianjurkan bermalam di Masjid bagi Ikhwan dan akhwat secara terpisah. Kegiatan ini dimulai dengan melakukan kajian kelompok yang dilakukan secara terpisah antara *akhwat* dan *ikhwan* atau antara laki-laki dan perempuan. Setelah peserta mabit melakukan kajian, para peserta atau kader diharuskan untuk bangun melakukan shalat tahajjud pada tengah malam. Hal ini bertujuan untuk meningkatkan kualitas ibadah para kader/aktivis<sup>80</sup>.

### 2. Liqo

Liqo adalah agenda rutin dan wajib hukumnya bagi para aktivis LDK Al-Jami'. Pada umumnya dalam setiap liqo/halaqah terdiri dari 5-10 orang dengan dibimbing oleh satu guru dan biasanya diistilahkan Murabbi bagi Ikhwan dan Murabbiyah bagi akhwat sedangkan muridnya diistilahkan dengan Mutarabbi dan Mutarabbiyah. Liqo adalah ruh bagi para aktivis lembaga dakwah kampus Al-Jami'. Sehingga pertemuannya dilakukan sekali dalam seminggu berguna untuk menumbuhkan rasa keimanan kepada Allah swt sekaligus cara untuk mempererat silaturahmi antara guru dengan murid. Selanjutnya sang murabbi atau murabbiyah

---

<sup>80</sup>Aditya Permana, Anggota LDK Al-Jami', *Wawancara*, Tanggal 16 Desember 2016.

bertugas untuk memberikan ceramah atau diskusi dengan kelompoknya masing-masing tentang berbagai tema seputar dunia keislaman.<sup>81</sup>

### 3. Tatsqif

Tatsqif adalah agenda rutin yang wajib hukumnya bagi para kader. Biasanya dilakukan sepekan sekali. Tatsqif biasanya diisi dengan kajian-kajian khusus untuk pengembangan keilmuan para kader/aktivis dalam menjalankan visi dakwah.

### 4. Mukhayyam

Kegiatan ini merupakan kegiatan yang juga diadopsi dari pemikiran Ikhwanul Muslimin. Biasanya dilakukan dengan perkemahan atau berpetualang di alam bebas seperti pendakian. Tujuan diadakannya kegiatan ini untuk membentuk mental para kader/aktivis dalam mengemban visi dakwah. Karena bukan hanya ruh saja yang harus diisi keimanan. Jasad juga penting untuk dijaga staminya agar dalam mengemban visi dakwah sehat jasmani dan ruhnya. Sedangkan metode pendidikan dalam Ikhwanul Muslimin juga menekankan pentingnya pembinaan fisik dan kesehatan.<sup>82</sup>

### 5. Ta'rif

Ta'rif adalah satu fase pengenalan Islam kepada objek dakwah melalui pendekatan individu maupun kelompok. Dalam LDK tahap ini dilakukan dengan pendekatan personal untuk menjalin hubungan personal dengan calon objek dakwah.

---

<sup>81</sup>Rafiq Hidayat, Kordinator Kaderisasi Akhwat LDK Al-Jami', *Wawancara*, Gowa, Tanggal 16 Desember 2017.

<sup>82</sup>Mukhlis Muhrim, Ketua LDK Al-Jami periode 2016, *Wawancara*, Gowa, 15 Desember 2016.

Hal ini sering disebut dengan dakwah fardiyah. Selain itu, faktor kesamaan daerah asal atau kesamaan sekolah asal menjadi poin pendekatan bagi personal ini.

Setelah itu, proses selanjutnya adalah melakukan training atas pelatihan kader. Hal ini biasanya dilakukan dua hingga tiga hari dan biasanya dilakukan di akhir pekan. Peserta training dikenalkan dengan konsep dakwah Islam, aqidah Islam, perang peradaban atau *ghozwul fikr*, pengenalan tentang generasi muda dan pentingnya melakukan dakwah. Setelah melalui proses kaderisasi, pengenalan pemikiran dan ideologi melalui media juga dilakukan. Media yang biasanya digunakan seperti buletin, majalah atau melalui madding. Selain itu untuk mendapat perhatian publik, LDK biasanya membuat poster, spanduk atau baliho yang bernuansa Islami seperti spanduk ucapan selamat menyambut bulan suci Ramadhan atau ucapan selamat tahun baru Islam. hal ini dilakukan agar masyarakat kampus tidak melupakan nuansa keIslaman.<sup>83</sup>

## 6. Mentoring

Program ini merupakan program *follow up* bagi para kader yang baru bergabung dalam lingkungan aktivis dakwah. Bimbingan kelompok terhadap kader baru yang dikelola oleh para senior aktivis dakwah kampus. Adapun materi-materi yang biasanya dikaji oleh mereka meliputi tema-tema keIslaman atau bimbingan dalam menghadapi perkuliahan di kampus bagi mereka yang masih baru mengenal

---

<sup>83</sup>Budi Prayetno, Infiltrasi Ideologi Ikhwanul Muslimin Terhadap Organisasi Kemahasiswaan Ekstra dan Intra Kampus UIN Alauddin Makassar. Skripsi (FaK. Ushuluddin Filsafat Dan Politik), h. 50.

dunia kampus. Hal ini dilakukan dengan tujuan agar memunculkan konsep ukhuwah atau persaudaraan hingga terjalin hubungan yang erat dengan kader baru.<sup>84</sup>

**B. *Persepsi Aktivistis Lembaga Dakwah Kampus Al-Jami UIN Alauddin Makassar tentang Pluralitas***

Menurut Jalaluddin Rakhmat, persepsi adalah pengalaman tentang objek, peristiwa, atau hubungan-hubungan yang diperoleh dengan menyimpulkan informasi dan menafsirkan pesan.<sup>85</sup>

Dalam konteks penelitian ini, para aktivis lembaga dakwah kampus/LDK Al-Jami' memiliki pendapat yang berbeda-beda terkait dengan judul penelitian ini.

Mukhlis Muhrim, Ketua Lembaga Dakwah Kampus LDK Al-Jami' Uin Alauddin Makassar periode 2016, menjelaskan kepada peneliti bahwa:

“Bagi saya Pluralitas adalah suatu keharusan yang harus diterima seperti yang dikatakan oleh Rasulullah saw bahwa perbedaan adalah rahmat bagi setiap umatku. Misalnya, keberagaman dalam agama harus diterima karena setiap orang punya pendapatnya masing-masing tanpa harus menghakimi kebenaran diantara satu dengan yang lainnya. Dalam agama Islam misalnya, banyak paham diantara paham yang satu dengan yang lainnya, semua memiliki landasan masing-masing. Bagi saya, tidak tepat jika seorang penganut agama mengklaim bahwa agamanya adalah yang paling benar diantara agama yang lainnya. Perilaku saya menyikapi keberagaman, saya mendukung setiap perbedaan pemahaman yang terjadi selama perbedaan itu didasari landasan yang tidak menyimpang dari aqidah dan syariat Islam.<sup>86</sup>

---

<sup>84</sup>Rafiqa Hidayat, Koordinator Kaderisasi Akhwat LDK Al-Jami', *Wawancara*, Gowa, Tanggal 16 Desember 2017.

<sup>85</sup>Jalaluddin Rakhmat, *Psikologi Agama Sebuah Pengantar* (Cet I, Bandung: Mizan, 2003), h. 15.

<sup>86</sup>Mukhlis Muhrim, Ketua LDK Al-Jami periode 2016, *Wawancara*, Gowa, 15 Desember 2016.



Lebih lanjut ia menjelaskan tentang bagaimana LDK adalah kelompok moderat yang menaungi pemikiran-pemikiran yang ada di lingkungan kampus, baik yang liberal, moderat dan Radikal. Saling menerima antara satu sama lain adalah cara menghindari benturan pemikiran antara satu sama lainnya. Meski demikian, Ia juga mengakui bahwa di dalam LDK juga terjadi benturan pemikiran, hal ini didasari karena LDK menghimpun semua kader/aktivis dari berbagai latar belakang organisasi keagamaan yang berbeda-beda. Ia juga menjelaskan kepada peneliti, bahwa ia mendukung dan sangat menghargai mereka dan tetap mengajak mereka untuk mempertahankan apa yang diyakini selama mereka masih berada dalam koridor syariat agama Islam. Dalam hal pemikiran, LDK termasuk kelompok yang mengambil jalan tengah dari setiap pemikiran yang ada. Yakni kelompok moderat dengan cara dakwah yang tidak eksklusif dan tidak liberal dengan alasan hal ini bisa masuk kesemua lini sehingga setiap orang bisa tertarik melihat kepluralan pemikiran yang ada dalam LDK dan tidak memandang LDK sebagai kelompok yang eksklusif serta liberal.<sup>87</sup>

Rafiqqa juga mengatakan hal yang sama. Keberagaman adalah hal yang wajar dan ia menerima hal itu utamanya dalam keberagaman agama. Namun hal yang ia sayangkan ketika ada penganut agama yang mengatakan bahwa agamanya yang paling benar. Lebih Lanjut Rafiqqa menjelaskan bahwa ia sendiri menyikapi hal ini

---

<sup>87</sup>Mukhlis Muhrim, Ketua LDK Al-Jami periode 2016, *Wawancara*, Gowa, 15 Desember 2016.

selaku aktivis dakwah kampus Al-Jami' dengan menerima setiap perbedaan dan berupaya membangun toleransi dan hal itulah yang diajarkan dalam lembaga dakwah kampus Al-Jami'. Contohnya, bagaimana menjalin ukhuwah di Internal dan eksternal lembaga dakwah kampus Al-Jami'. Baginya, tujuan manusia pada dasarnya adalah sama-sama menuju ketauhidan tapi dilalui dengan cara yang berbeda-beda.

Ditegaskan lagi kepada peneliti, bahwa;

Perilaku yang tidak tepat jika kita memaksakan seseorang untuk mengikuti apa yang kita yakini, karena tugas dari seorang aktivis adalah menyampaikan bukan memaksa. Pluralitas saya simpulkan sebagai suatu kehidupan yang unik dan kerena keunikan ini dunia menjadi indah.<sup>88</sup>

Jadi, ia dengan bangga menerima perbedaan-perbedaan yang ada. Keberagaman dalam agama Islam misalnya, tentu setiap kelompok-kelompok atau ormas-ormas yang ada dalam agama Islam memiliki metode dakwah yang berbeda-beda dalam menjalankan misi Rasulullah saw, baginya hal ini menjadi daya pikat tersendiri karena Islam menawarkan banyak jalan dan tidak terkesan kaku. Contoh lain yang ia jelaskan kepada peneliti salah satu bentuk keberagaman dalam lembaga dakwah kampus Al-Jami' adalah tidak memaksakan pikiran para kader-kader di lembaga. Misalnya dalam hal berpakaian, Ia selaku aktivis senior di LDK Al-Jami' menerima segala bentuk fashion yang ada, dan tidak memaksakan utamanya dalam masalah jilbab bagi perempuan. Selain itu, adanya kegiatan diskusi lintas organisasi

---

<sup>88</sup>Rafiqa Hidayat, Kordinator Kaderisasi Akhwat LDK Al-Jami', *Wawancara*, Gowa, Tanggal 16 Desember 2017.

yang dulunya sering diadakan oleh pengurus aktivis LDK Al-Jami' membuktikan bahwa Al-Jami' adalah kelompok yang sangat terbuka dalam menerima setiap pemikiran yang ada sekalipun ukuran kebenaran yang diyakini oleh kelompok Al-Jami' belum tentu sama dengan ukuran kebenaran yang diyakini oleh ormas-ormas yang lain ataupun aktivis dakwah yang lainnya begitu juga sebaliknya. Namun, sasarannya adalah bagaimana sikap terbuka dalam menghargai keberagaman.<sup>89</sup>

Salah seorang kader aktif bernama Aditya Permana juga memberikan komentar dalam merespon pluralitas sebagai bumbu kehidupan yang pasti ada dalam kehidupan. Keberagaman adalah sebuah keniscayaan, adanya keberagaman menciptakan kebersamaan. Se jauh pengamatannya menjadi aktivis LDK Al-Jami', bentuk kepluralan LDK adalah terdapat aneka macam pemikiran yang mewarnai lembaga dakwah Al-Jami'. Ia membagi menjadi tiga bentuk, diantaranya; Liberal, moderat dan radikal. Namun yang paling eksis di lembaga ini, bentuk pemikiran yang moderat. Salah satu bentuk toleransi yang ia lakukan sebagai seorang aktivis dakwah kampus Al-Jami' adalah menanamkan sikap toleransi antara satu dengan yang lainnya tanpa membedakan warna, apalagi hidup di kampus berpayungkan Islam dengan berbagai macam warna pemikiran yang hidup didalamnya.<sup>90</sup>

Lebih lanjut, ia menjelaskan kepada peneliti, berikut kutipan hasil wawancaranya:

---

<sup>89</sup>Rafiq Hidayat, Kordinator Kaderisasi Akhwat LDK Al-Jami', *Wawancara*, Gowa, Tanggal 16 Desember 2017.

<sup>90</sup>Aditya Permana, Anggota LDK Al-Jami', *Wawancara*, Tanggal 16 Desember 2016.

“Secara bahasa Al-Jami’ berarti menghimpun satu sama lain tanpa harus membedakan ras dan sukunya. Begitu juga dalam kehidupan beda agama, meskipun prinsip kami *lakumdinukumwaliyadin* tetapi secara muamalah kita diajarkan untuk membantu sesama ketika mereka membutuhkan pertolongan. Karena dalam Islam ialah bagaimana menjadi manusia yang *rahmatan lilalamin*. Tidak juga dengan memaksakan seseorang untuk masuk kedalam agama Islam karena al-Quran sendiri telah menjelaskan bahwa *laaikraahafiidin* (tidak ada paksaan untuk memasuki agama Islam).”

Menurut aktivis aktif ini, yang paling penting baginya adalah bagaimana menghidupkan cinta guna mewujudkan kehidupan yang harmonis di Indonesia sebagai negara plural, hidup dalam *bhineka tunggal ika* untuk sebuah perdamaian yang didasari dengan cinta agar benturan seperti yang terjadi di negara Islam di Timur Tengah tidak terjadi serta konflik poso tidak terulang di Indonesia.<sup>91</sup>

Disinggung mengenai pembentukan daulah Islamiyah, Ia mengambil contoh bagaimana nabi ketika memimpin Yastrib pada saat itu. Baginya membentuk *daulah Islamiyah* tidak harus mengganti sistem pemerintahan yang ada di Indonesia akan tetapi bagaimana karakter kepemimpinan nabi pada saat memimpin Yastrib yang dihuni oleh beragam bangsa dan suku bisa dijadikan panutan di negara majemuk seperti Indonesia ini. Saya bukan HTI yang memaksakan sistem pembentukan negara khilafah. Membangun karakter itu lebih penting karena bagaikan menyiapkan sebuah pondasi yang kuat untuk masa depan yang lebih baik dalam kehidupan keberagaman. Dikaitkan dengan isu kekinian seperti kasus penistaan yang diduga sebagai kasus penistaan agama yang dilakukan oleh Ahok, saya hanya bisa berpositif *thinking* akan

---

<sup>91</sup>Aditya Permana, Anggota LDK Al-Jami’, *Wawancara*, Tanggal 16 Desember 2016.

hal itu. Meskipun ia menyadari bahwa banyak kalangan dari pada aktivis di LDK Al-Jami' menyakini hal itu sebagai kasus penistaan agama dan turut langsung ikut meramaikan aksi boikot Ahok di beberapa kesempatan yang lalu. Tapi balik lagi bagaimana pemikiran dan pemahaman para aktivis masing-masing. Namun yang pasti hidup toleransi itu lebih berarti karena hidup itu *life is peace*”<sup>92</sup>

Nurfadilah, juga mengatakan:

“Memaknai pluralitas saya memahaminya tidak ada masalah dengan itu. Setiap orang punya pemahaman dan pegangan masing-masing dan bagi saya menghukumi suatu kepercayaan saya tidak berani. Selama bergabung di lembaga ini, kami berusaha mewujudkan toleransi guna membangun kerukunan lintas organisasi keagamaan dengan tidak menghakimi keyakinan orang lain. Hal ini menjadi salah satu tujuan kami untuk menciptakan kerukunan antar penganut agama. Utamanya lembaga dakwah kampus sebagai organisasi intra kampus yang berbasis Islam perlu menjaga kerukunan baik antar internal maupun eksternal lembaga dakwah kampus Al-Jami' guna mewujudkan tujuan dakwah lembaga dakwah kampus Al-Jami'. Hal yang sangat ditekankan dalam lembaga dakwah kampus guna membangun toleransi adalah menjaga ukhuwah antar internal dan eksternal LDK Al-Jami'.”<sup>93</sup>

Pendapat yang berbeda diutarakan oleh salah satu kader aktif LDK Al-Jami'.

Berikut ini hasil kutipan wawancara peneliti dengan aktivis LDK Al-Jami' tersebut.

“Bagi saya keberagaman hanya pada konteks muamalah saya. Contoh kasus yang bisa diangkat adalah polemik Ahok sebagai gubernur DKI Jakarta. Al-Quran menjelaskan dilarang memilih pemimpin kafir. Hal inilah yang terjadi di ibu kota Jakarta. Sah-sah saja memilih pemimpin yang bukan berasal dari agama Islam akan tetapi selama ia menghargai diluar agamanya. Bagi saya pak Ahok telah melanggar hal itu. Dalam lembaga ini, juga terjadi

---

<sup>92</sup>Aditya Permana, Anggota LDK Al-Jami', *Wawancara*, Tanggal 16 Desember 2016.

<sup>93</sup>Nurfadilah Maulana, Kordinator Kemuslimahan LDK Al-Jami', *Wawancara*, Tanggal 19 Desember 2016.

pro-kontra terkait pemimpin yang non Islam. Namun tetap saja pak Ahok bukan contoh yang baik, karena perbuatannya pada saat masa kampanye gubernur DKI Jakarta yang tidak beretika”.<sup>94</sup>

Lebih lanjut, Ia menjelaskan kepada peneliti bahwa selama ia bergabung sebagai aktivis lembaga dakwah kampus Al-Jami’ juga sebagai ketua lembaga dakwah fakultas Ushuluddin dan Filsafat yang dinaungi oleh lembaga dakwah kampus Al-Jami’. Ia juga memiliki pendapat yang serupa bahwa LDK adalah kelompok organisasi yang bergerak dibidang keagamaan kampus yang moderat. Sekalipun demikian, Ia juga menyadari bahwa kelompok moderat seperti LDK Al-Jami’ juga dihuni oleh beberapa kader dengan corak pemikiran yang cenderung keras. Hal ini juga dikarenakan karena LDK Al-Jami’ adalah suatu organisasi keagamaan kampus yang kehadirannya menghimpun semua pemikiran yang ada dalam lingkungan kampus Al-Jami’.<sup>95</sup>

Salah seorang aktivis dakwah akhwat juga menjelaskan apa yang terjadi selama ia bergabung di lembaga dakwah kampus Al-Jami’.

“Menurutnya, lembaga dakwah kampus Al-Jami’ memang sangat menjunjung tinggi sikap menghargai kemajemukan apalagi dalam memahami agama. Disisi lain saya juga melihat sisi yang cenderung memaksakan kepada para kader lembaga dakwah kampus Al-Jami’. Hal ini saya sadari benar, karena saya mengalami hal itu. Hal yang paling urgen selama aktif di lembaga ini adalah masalah jilbab. Jaman sekarang siapa yang tidak mengenal istilah jilbab syar’i. Hal inilah yang menjadi central utama bagi para aktivis akhwat

---

<sup>94</sup>Ahmad Siddiq Abdurrahman Ketua LDF Ar-Rahmah Periode 2016, *Wawancara*, Gowa, Tanggal 5 Januari 2017.

<sup>95</sup>Ahmad Siddiq Abdurrahman, Ketua LDF Ar-Rahmah Periode 2016, *Wawancara*, Gowa, Tanggal 5 Januari 2017.

yang bahkan sedikit cenderung dipaksakan. Walaupun disampaikan dengan bahasa yang santun namun kecendrungan pemaksaan itu tetap ada dan saya sadari”<sup>96</sup>

Disamping itu, selama proses observasi dan penelitian ini berlangsung peneliti juga menemukan suatu hal yang kontradiksi terhadap pernyataan-pernyataan beberapa informan aktif lembaga dakwah kampus Al-Jami’. Beberapa waktu yang lalu, selama kasus dugaan penistaan agama yang dilakukan oleh Ahok, peneliti menemukan adanya aksi gabungan yang dilakukan oleh para aktivis dakwah kampus yang tergabung dengan dengan beberapa jaringan lembaga-lembaga dakwah lintas kampus di Sulawesi-Selatan. Aksi ini bertujuan memenjarakan Ahok sebagai penista agama Islam.

Aditya Permana, salah seorang aktivis dakwah kampus Al-Jami’ membenarkan peristiwa aksi tersebut. Ia menjelaskan kepada peneliti bahwa hal itu kembali lagi pada persepsi kader secara pribadi. Ia juga menuturkan memang tidak sepantasnya Ahok mengambil kesimpulan dalam menjalankan kampanyenya seperti itu. Karena hal ini bisa memicu renggangnya keberagaman di NKRI terlebih jika yang disentuh adalah masyarakat yang awam.<sup>97</sup>

Selain itu bentuk kehati-hatian memang sangat dijunjung tinggi oleh kader/aktivis lembaga dakwah kampus Al-Jami’. Beberapa waktu yang lalu peneliti sempat mengikuti *ta’lim* rutin yang diadakan oleh organisasi ini. *Ta’lim* adalah

---

<sup>96</sup>Lisa Indrawati, Kordinator Syiar Akhwat, Wawancara, Gowa, Tanggal 14 Desember 2016.

<sup>97</sup>Aditya Permana, Anggota LDK Al-Jami’, Wawancara, Tanggal 16 Desember 2016.



agenda rutin yang wajib diadakan setiap minggunya guna membangun wawasan keberagaman para aktivis LDK Al-Jami. Dalam *ta'lim* tersebut dipaparkan oleh pemateri tentang bagaimana menghargai orang non muslim dengan membiarkan mereka menjalankan ritual peribadatnya dengan tidak menyapanya walau hanya sekedar memberi ucapan selamat kepada mereka yang merayakan. Sebagai contoh, memberikan ucapan selamat natal dan ucapan lainnya. Menyinggung persoalan aqidah dalam lembaga ini sangat sensitif. Hal ini juga dibenarkan oleh salah satu aktivis dakwah Al-Jami' yang bernama Aditya Permana.

Dijelaskan oleh Aditya Permana, yang berlatar belakang mahasiswa keilmuan Ushuluddin, keberadaan Syiah di UIN sempat menjadi pro kontra didalam lembaga dakwah kampus Al-Jami' sampai saat ini. Salah satu penyebabnya adalah kecendrungan para aktivis dakwah kampus Al-Jami' berada dijalur pergerakan bukan pada wilayah pembaruan pemikiran. Sehingga wajar saja terkadang ada kader yang cenderung keras dalam memaknai keberagaman apalagi ketika berbicara masalah aqidah. Jikalau ada kader yang kritis dalam menyikapi keberagaman beraqidah, hal itu didasari oleh pengalaman-pengalaman organisasi yang dimilikinya selain organisasi lembaga dakwah kampus Al-Jami'.

Selama proses observasi dan penelitian ini berlangsung, peneliti sempat menemukan beberapa kader/aktivis yang anti terhadap golongan syiah di Indonesia. Salah satunya, tentang adanya air minum kemasan yang dibuat oleh orang Syiah yang diposting oleh seorang kader/aktivis akhwat yang juga sebagai *murabbiyyah* di group

facebook LDK Al-Jami', tentang buku-buku terbitan Mizan, Haddad Alwi dan Quraish Shihab. Posisi peneliti sebagai observasi partisipan memudahkan peneliti dalam melihat realitas yang terjadi dalam lembaga dakwah Al-Jami'. Berbeda dengan para aktivis ikhwan di LDK Al-Jami' dimana kecendrungan alur pemikirannya sedikit lebih fleksibel dan kemauan belajar semangat mengkaji agama yang lebih tinggi dibanding aktivis akhwat yang kecendrungan kajiannya bagaimana menjadi muslimah yang perfect. Sehingga kecendrungan pemikiran yang literalis justru terjadi pada aktivis/akhwat dalam lembaga dakwah ini.<sup>98</sup>

Selanjutnya, Yadi salah seorang kader aktif/aktivis LDK Al-Jami' juga menolak sikap fanatisme yang mewarnai keberagaman di Indonesia. Memaknai pluralitas sebagai corak identitas bangsa Indonesia tidak lain dengan mewujudkan sikap toleransi guna membangun kerukunan dan persatuan bangsa Indonesia. Lebih lanjut ia menjelaskan, bahwa benturan pemikiran itu sudah pasti ada. Namun, bagaimana menghadirkan sikap menghargai dan menerima setiap pendapat yang berbeda adalah pilihan yang terbaik. Di dalam lembaga Al-Jami' juga terjadi benturan pemikiran yang turut mewarnai pemikiran para kader aktif di lembaga. Karena Al-Jami' menghimpun semua kader-kadernya dengan latar organisasi yang berbeda-beda.<sup>99</sup>

---

<sup>98</sup>Hasil Pengamatan Peneliti

<sup>99</sup>Yadi Rahmat, Anggota LDK Al-Jami', *Wawancara*, Tanggal 10 Januari 2016.

Prioritas lembaga dakwah kampus Al-Jami' memang tidak mengarah kewacana-wacana pembaruan pemikiran melainkan pada bidang muamalah atau kajian-kajian fiqhi dimana pengaplikasian syariat-syariat sangat dijunjung tinggi. Meski demikian, peneliti tetap menyayangkan hal ini guna meningkatkan kualitas kader dalam mengemban misi dakwah agar tidak terjebak pada wilayah literalis. Sekalipun para kader yang lain juga ada yang mengatakan bahwa kami juga mengkaji beberapa alur pemikiran di Indonesia seperti Syiah dan yang lainnya. Namun hal yang peneliti temukan selama observasi dan masa penelitian berlangsung, jika ternyata kecendrungan para pemikiran kader/aktivis Al-Jami' terbentuk dari pada hasil kajian dari tarbiyah dan ta'lim/tatsqif yang mereka ikuti. Namun hal yang paling urgent dalam lembaga ini bagaimana seorang kader/aktivis tidak diperkenankan untuk meninggalkan *tarbiyah* dalam sepekannya. Karena tarbiyah adalah ruh dari pada para kader/aktivis dimana para aktivis tersebut menimba ilmu agama dari pada agenda wajib seperti *tarbiyah*.

Sejatinya untuk menjadi seorang aktivis dakwah memang tidaklah mudah. Islam mengajarkan tata cara berdakwah tidak dengan jalan kekerasan. Dakwah dalam Islam mengajarkan sikap *tasamuh*.

Allah berfirman dalam QS Ali' Imrān/5: 159

فَبِمَا رَحْمَةٍ مِّنَ اللَّهِ لِنْتَ لَهُمْ<sup>ط</sup> وَلَوْ كُنْتَ فَظًّا غَلِيظَ الْقَلْبِ  
لَأَنْفَضُوا مِنْ حَوْلِكَ فَاعْفُ عَنْهُمْ<sup>ط</sup> وَاسْتَغْفِرْ لَهُمْ<sup>ط</sup> وَشَاوِرْهُمْ فِي الْأَمْرِ<sup>ط</sup>  
فَإِذَا عَزَمْتَ فَتَوَكَّلْ عَلَى اللَّهِ<sup>ط</sup> إِنَّ اللَّهَ يُحِبُّ الْمُتَوَكِّلِينَ ﴿١٥٩﴾

Terjemahnya:

“Maka disebabkan rahmat dari Allah-lah kamu Berlaku lemah lembut terhadap mereka. Sekiranya kamu bersikap keras lagi berhati kasar, tentulah mereka menjauhkan diri dari sekelilingmu. karena itu ma'afkanlah mereka, mohonkanlah ampun bagi mereka, dan bermusyawaratlah dengan mereka dalam urusan itu. Kemudian apabila kamu telah membulatkan tekad, Maka bertawakkallah kepada Allah. Sesungguhnya Allah menyukai orang-orang yang bertawakkal kepada-Nya.(QS Ali’ Imran: 159).<sup>100</sup>

Ayat diatas menjelaskan tentang etika berdakwah dalam Islam, apalagi jika yang disentuh adalah masyarakat dengan keadaan yang majemuk. Untuk itu sudah sewajarnya para aktivis dakwah bisa mengaplikasikan makna dari ayat diatas.

Menurut Abd. Rohim Al-Ghazali, dakwah harus disertai dengan etika yang baik. Adapun prinsip-prinsip etika dalam berdakwah diantaranya, sebagai berikut:

- 1) Dakwah dilakukan dengan menafikan unsur-unsur kebencian. Ayat al-Quran dan hadis nabi harus didakwakan sesuai dengan fungsinya, yakni untuk menasehati dan menyampaikan kebenaran, bukan untuk memaki yang salah satu atau melegitimasi kebencian terhadap orang lain atau umat agama lain.

<sup>100</sup>Departemen Agama RI, *Al-Qur'an dan Terjemahannya*, h. 7.

- 2) Jika dakwah dilakukan secara lisan, maka dakwah seyoginya disampaikan dengan tutur kata yang santun. Ucapan kasar dalam dakwah bukan saja akan merusak keharmonisan hubungan antar umat beragama, tetapi juga sangattidak diperkenankan dalam Islam.
- 3) Dakwah dilakukan secara persuasif, karena sikap memaksa hanya membuat orang enggan untuk mengikuti apa yang didakwahkan.
- 4) Dakwah tidak boleh dilakukan dengan jalan menjelek-jelekkkan agama yang menjadi keyakinan umat agama lain. Termasuk dalam hal ini menjelek-jelekkkan budaya orang lain. Bahkan sebaliknya, diperlukan rasa menghormati menghargai perbedaan yang ada tanpa mengorbankan keyakinan agama sendiri demi keberhasilan dakwah.<sup>101</sup>

Sejatinya ajaran agama Islam tidak melarang seseorang untuk membentuk suatu kelompok dalam menjalankan amanah dakwah. Sesungguhnya yang dilarang adalah membentuk kelompok dengan menyebarkan kebencian kepada kelompok yang satu dengan yang lainnya. Karena hal ini bisa memicu renggangnya keberagaman.

---

<sup>101</sup>Baharuddin Ali, “Jurnal Tabligh Dakwah Media Pengkajian Islam dan Kumunikasi Islam: *Prinsip-Prinsip Dakwah Antarbudaya*”, Tabligh Edisi XXV, (2012): h, 9.

**C. Pengaruh Konsep Pemikiran dan Pergerakan Aktivistis LDK Al-Jami' UIN Alauddin Makassar terhadap Lingkungan Sekitarnya**

Selama proses penelitian ini berlangsung, sebagaimana yang diuraikan oleh peneliti, pengaruh konsep pemikiran serta pergerakan para kader LDK Al-Jami' sangatlah besar. Meskipun secara *normative* mereka menolak diidentikkan dengan gerakan Ikhwanul Muslimin. Sama halnya dengan PKS yang juga diidentikkan dengan pemikiran Ikhwanul Muslimin. Namun dalam bentuk praktis, mereka bergerak dengan pola gerakan Ikhwanul Muslimin. Hal ini dijelaskan langsung oleh beberapa kader lembaga aktivis dakwah kampus Al-Jami' UIN Alauddin Makassar. Mukhlis Mukhrim, ketua LDK Al-Jami UIN Alauddin Makassar periode 2016 menjelaskan kepada peneliti, bahwa secara pergerakan ia membenarkan hal itu. Konsep pemikiran yang digagas oleh aktivis lembaga dakwah kampus Al-Jami sebagian besar diadopsi dari Hasan al-Banna pendiri Ikhwanul Muslimin<sup>102</sup>.

Selama penelitian ini berlangsung, gerakan tarbiyah yang diadopsi oleh lembaga dakwah kampus Al-Jami' memberikan pengaruh yang signifikan kepada masyarakat kampus. Di beberapa kesempatan para aktivis lembaga dakwah kampus Al-Jami' menjelaskan hal itu. Salah satu aktivis bernama Yadi mengatakan gerakan *tarbiyah* di lembaga dakwah kampus Al-Jami' adalah identitas dari lembaga dakwah kampus Al-Jami. Gerakan tarbiyah yang diadopsi dari gerakan Ikhwanul Muslimin

---

<sup>102</sup>Mukhlis Muhrim, Ketua LDK Al-Jami' periode 2016, *Wawancara*, Gowa, 15 Desember 2016.

memberikan ruang tersendiri bagi masyarakat kampus untuk belajar Islam lebih mendalam.<sup>103</sup>

Namun hal yang sangat disayangkan yang peneliti temukan, gerakan *tarbiyah* yang menjadi identitas setiap lembaga kampus utamanya lembaga dakwah kampus Al-Jami' melahirkan paradigma-paradigma berpikir yang cenderung literalis bagi para kader atau para aktivis dakwah kampus. Meskipun di kalangan para aktivis LDK Al-Jami' juga terdapat pemahaman dan pemikiran yang bervariasi. Namun kurangnya perhatian para aktivis lembaga dakwah kampus terhadap kajian-kajian pemikiran menciptakan nuansa pemikiran yang cenderung literalis. Seperti yang peneliti temukan pada saat observasi sebelum peneliti melakukan penelitian ini. Hal ini dibenarkan oleh Ketua LDK Al-Jami' periode 2016 bahwa sampai hari ini dialog lintas organisasi yang biasanya rutin digelar oleh LDK Al-Jami' kini jarang digelar oleh para pengurus di lembaga. Lebih lanjut ia mengatakan kepada peneliti bahwa para aktivis LDK Al-Jami' cenderung bergerak pada wilayah pergerakan.

Konsep pemikiran serta pergerakan Ikhwanul Muslimin menjadi kiblat bagi kader dakwah untuk mewujudkan *Islam Kaffah* sampai saat ini. Bagi para aktivis dakwah kampus hal ini sejalan guna melihat kondisi keberislaman umat Islam saat ini yang sangat memprihatinkan karena pengaruh negatif dari modernitas Barat.

---

<sup>103</sup>Yadi, Aktivis LDK Al-Jami', *Wawancara*, Tanggal 10 Januari 2016.



Perwujudan *Islam Kaffah* menjadi target utama sekaligus sebagai daya tarik tersendiri bagi masyarakat kampus yang ingin berjihad melalui lembaga ini.

Selain perwujudan *Islam Kaffah*, *Amal Jama'i* adalah salah satu metode khusus yang dikembangkan oleh aktivis dakwah kampus. *Amal Jama'i* adalah bagaimana seseorang melakukan kebaikan dengan mengajak sesama turut serta untuk melakukan kebaikan pula. Lebih lanjut Rafiqa menjelaskan, bahwa manusia tidak akan kuat jika ia sendiri. Maka pentingnya membentuk jamaah dengan sebuah komitmen untuk melaksanakan segala apa yang diperintahkan Tuhan<sup>104</sup>. *Amal Jama'i* adalah pola gerakan yang juga diadopsi dari pergerakan Ikhwanul Muslimn

Pergerakan yang digagas oleh Hasan al-Banna menjadi inspirasi bagi sebagian besar LDK yang tersebar diberbagai kampus di Indonesia. Meskipun LDK tidak bergerak pada wilayah pembaruan pemikiran akan tetapi pergerakan menjadi central utama pembaruan dalam mewujudkan Islam yang *Kaffah*. Hal ini sejalan dengan visi dari pergerakan Ikhwanul Muslimin yang sampai saat ini masih menjadi rujukan bagi para aktivis dakwah kampus di Indonesia guna memberantas Imperialisme Barat terhadap negeri-negeri Muslim di belahan dunia.

Hadirnya LDK Al-Jami' memberikan sumbangsi tersendiri bagi pengembangan dakwah di Indonesia. Pergerakan yang menjadi central utama bagi para aktivis lembaga dakwah kampus Al-Jami'dan merupakan identitas dari pada

---

<sup>104</sup>Rafiqa Hidayat, Kordinator Kaderisasi Akhwat LDK Al-Jami', *Wawancara*, Gowa, Tanggal 16 Desember 2017.

LDK itu sendiri. Pergerakan di bidang sosial menjadikan LDK Al-Jami' memiliki tempat tersendiri dilingkungan civitas akademik kampus. Dimana hal ini sangat jarang ditemukan di lembaga-lembaga kampus lainnya.

Sekalipun LDK Al-Jami' memiliki kiblat dan orientasi pergerakan tersendiri. Dakwah Islam yang dilakukan oleh para aktivis LDK Al-Jami' dengan kecenderungan pergerakan para aktivis di bidang sosial namun sisi teologi juga sebaiknya diprioritaskan.

Dalam hal ini yang dimaksud adalah prinsip rasionalitas. Pada abad modern ini adalah abad ilmu pengetahuan dan teknologi. Segala aktivitas manusia berpangkal pada sejauh mana penggunaan rasionalitas seseorang. Apakah seorang da'i/aktivis dakwah telah menggunakan pendekatan-pendekatan rasional dalam menyampaikan dakwahnya sesuai kebutuhan *mad'u* atau terus-menerus masih menggunakan pendekatan-pendekatan dogmatic dengan materi-materi dakwah yang sudah *out of date*. Jadi posisi da'i/aktivis dalam perannya menghadapi *mad'u* yang rasional ini adalah mengembangkannya dengan pendekatan-pendekatan yang rasional, baik dalam pemahaman nilai agama maupun praktek agama. Sikap proaktif seorang da'i dalam proses bimbingannya serta ikut berpartisipasi dalam setiap perkembangan yang terjadi di masyarakat adalah bentuk empirik rasional.<sup>105</sup>

---

<sup>105</sup>Baharuddin Ali, "Jurnal Tabligh Dakwah Media Pengkajian Islam dan Komunikasi Islam: *Prinsip-Prinsip Dakwah Antarbudaya*", Tabligh Edisi XXV, (2012): h. 5 dan 7.



UNIVERSITAS ISLAM NEGERI  
**ALAUDDIN**  
M A K A S S A R

## BAB V

### PENUTUP

#### A. Kesimpulan

Berdasarkan analisis dari hasil penelitian yang telah penulis bahas sebelumnya. Akhirnya penulis bisa sampai kepada kesimpulan, sebagai berikut;

1. Aktivis lembaga dakwah kampus Al-Jami' UIN Alauddin Makassar memiliki persepsi yang bervariasi tentang pluralitas. Berdasarkan dari hasil penelitian bahwa sebagian besar para aktivis LDK Al-Jami' memberikan tanggapan mendukung adanya pluralitas. Pluralitas sebagai suatu identitas yang harus diterima keberadaannya. Namun, Kecendrungan para aktivis memaknai pluralitas hanya pada persoalan konteks muamalah dan tidak pada persoalan aqidah. Selama proses observasi dan penelitian ini berlangsung oleh penulis menemukan hal-hal yang kontradiksi dengan pernyataan dan perilaku para aktivis dakwah. Didapatinya beberapa kader dan Pembina(*murabbi-murabbiyah*) yang cenderung sempit dalam memaknai perbedaan/literal. Baik dalam postingan-postingan para aktivis dalam bermediasosial maupun dalam kajian rutin kelompok ini.
2. Para aktivis LDK Al-Jami' memiliki corak pemikiran yang berbeda-beda, diantaranya; ada yang moderat ada yang cenderung eksklusif.

Namun yang paling eksis di lembaga ini adalah bentuk pemikiran para aktivis yang cenderung literal. Namun tidak demikian halnya bagi para aktivis yang juga terbentuk dari organisasi dengan *background* nasionalis kemudian turut serta bergabung dalam kelompok organisasi LDK Al-Jami' UIN Alauddin Makassar.

3. Eksistensi para aktivis LDK Al-Jami' di lingkungan kampus sebagai salah satu organisasi intra kampus. Para aktivis memiliki berbagai macam metode dalam memahami kehidupan keberagaman salah satunya dengan menghadirkan sifat *tasamuh*/toleransi antar kelompok atau ormas-ormas Islam lainnya. Beberapa aktivis juga menanamkan tingkat ukhuwah yang tinggi antar internal dan eksternal LDK Al-Jami' guna menjaga kerukunan lintas lembaga atau ormas Islam yang lainnya.
4. Pengaruh pemikiran dan pergerakan aktivis LDK Al-Jami' memberikan tempat tersendiri bagi lingkungan intra dan ekstra kampus. Sekalipun kecenderungan para aktivis LDK Al-Jami' pada bidang sosial seperti melakukan amal bakti kepada korban yang membutuhkan. Namun Ikatan ukhuwah yang ditanamkan oleh para aktivis LDK Al-Jami' yang menjadi nilai tambah bagi para aktivis LDK AL-Jami' yang sulit dijumpai di beberapa organisasi atau lembaga-lembaga yang lain.

## ***B. Implikasi Penelitian***

Penulis akui masih banyak kekurangan dalam penelitian ini. Adapun Implikasi dari hasil penelitian skripsi ini:

1. Para aktivis lembaga dakwah kampus Al-Jami' menjadi teladan bagi masyarakat kampus. Hal ini dikarenakan ikatan ukhuwah yang tercipta dikalangan aktivis lembaga dakwah kampus al-Jami' UIN Alauddin Makassar menjadi daya tarik tersendiri bagi para mahasiswa dilingkup Universitas Islam Negeri Alauddin Makassar.
2. Amanah dakwah yang diemban, menjadi tantangan tersendiri bagi para aktivis dakwah kampus al-Jami' agar pesan-pesan dakwah yang disampaikan bisa diterima dilingkup universitas sekalipun ternyata tidak semua apa yang disampaikan oleh para aktivis bisa diterima dengan baik oleh sebagian masyarakat kampus meski dengan niat yang mulia. Karena benturan pemikiran pasti terjadi antarsesama lembaga terutama lembaga atau organisasi dengan *background* keislaman.

## DAFTAR PUSTAKA

- Kementrian Agama RI, *Al-Qur'an dan Terjemahnya*.
- Ali, Baharuddin. "Jurnal Tabligh Dakwah Media Pengkajian Islam dan Kumunikasi Islam: *Prinsip-Prinsip Dakwah Antarbudaya*", Tabligh Edisi XXV, 2012.
- Ali, M. Sayuthi. *Metodologi Penelitian Agama: Pendekatan dan Teori Praktek*. Jakarta: PT Raja Grafindo Persada, 2002.
- Amin, Abdullah. *Studi Agama: Normativitas atau Historisitas*. Yogyakarta: Pustaka Pelajar, 1996.
- Bashori A. Hakim, *Aliran, Faham, dan Gerakan Keagamaan di Indonesia*. Jakarta: Puslitbang Kehidupan Keagamaan, 2009.
- al-Banna, Gamal. *Pluralitas dalam Masyarakat Islam*. Jakarta: mata air Publishing, 2006.
- Budiarto, Yohanes, dkk, *Memahami Realitas Sosial Keagamaan*. Jakarta: Kementrian Agama RI Badan Litbag dan Diklat Puslitbang Kehidupan Keagamaan Jakarta, 2015.
- Emzie, *Metodologi Penelitian Kualitatif: Analisis Data*. Jakarta: Rajawali Press, 2014.
- Galib, M. *Pluralitas Agama Dalam Perspektif Al-Qur'an Dari Toleransi Ke Kerjasama*. Makassar: Alauddin University Press, 2014.
- Gunawan, Imam. *Metode Penelitian Kualitatif: Teori dan Praktek*. Cet: III; Jakarta: PT Bumi Aksara, 2015.
- Hamiruddin, "Jurnal Tabligh Dakwah Media Pengkajian Islam dan Kumunikasi Islam: *Dakwah dan Perdebatan Pluralisme Agama*", Tabligh Edisi XXV, 2012.
- Harahap, Syahrin. *Teologi Kerukunan*. Jakarta: Prenada, 2011.
- Harisah, Afifuddin. *Pluralisme Kaum Sarungan Pesantren dan Deradikalisasi Agama di Sulawesi Selatan*. Jakarta: Lembaga Ladang Kata, 2015.
- Hasan, Muhammad Tholchah. *Diskursus Islam Kontemporer*. Jakarta : PT. Listfariska Ptra, 2003.



- Imarah, Muhammad. *Islam dan Pluralitas: Perbedaan dan Kemajemukan dalam Bingkai Persatuan*. Jakarta: Gema Insani Press, 1999.
- Jurdi, Syarifuddin. *Sosiologi Nusantara: Memahami Sosiologi Integralistik*. Jakarta: Kencana Prenamedia Group, 2013.
- Jurdi, Syarifuddin. *Gerakan Sosial Islam Indonesia: Pertautan Wahdah Islamiyah dan Gerakan Transnasional*. Alauddin University Press, 2013.
- Karim, Syahrir. *Geliat Politik PKS dan HTI: Dari Islamisme menuju Post-Islamisme*, Makassar: Alauddin University Press, 2014.
- Galib, M. *Pluralita sAgama Dalam Perspektif Al-Qur'an dari Toleransi ke Kerjasama*. Makassar: Alauddin University Pres, 2012.
- M. Imdadun Rahmat, *Ideologi Politik PKS: Dari Masjid Kampus ke Gedung Parlemen Yogyakarta*: LKIS Yogyakarta, 2008.
- Mahmuddin, *Ideologi Kaum Islamisme*. Makassar: Alauddin University Press, 2011.
- Nihaya, *Dari Emanasi Hingga Pluralisme: Menelusuri Jejak para Filosof Berpengaruh di Dunia Islam*. Makassar: Alauddin University Press, 2013.
- Nur Syam, *Tantangan Multikulturalisme Indonesia: Dari Radikalisme Menuju Kebangsaan*. Yogyakarta: Kanisius 2009.
- Nurjaman, Rizki. "Menjadi Da'i: Pembentukan Aktivis Dakwah Kampus Studi Kasus Lembaga Dakwah Kampus Nuansa Islam Mahasiswa Universitas Indonesia, LDK Salam UI", *Skripsi*. Depok: Fak. Ilmu Sosial dan Ilmu Politik Universitas Indonesia, 2011.
- Pena, Tim Prima. *Kamus Ilmiah Populer*. Surabaya: Gama Press, 2006.
- Prayetno, Budi. *Infiltrasi Ideologi Ikhwanul Muslimin Terhadap Organisasi Kemahasiswaan Ekstra dan Intra Kampus UIN Alauddin Makassar*. *Skripsi*. Makassar: FaK. Ushuluddin Filsafat Dan Politik, 2014.
- Rahmat, M. Imdadun. *Arus Baru Islam Radikal: Transmisi Revivalisme Islam Timur Tengah ke Indonesia*. Yogyakarta: LKIS Yogyakarta, 2008.
- Rakhmat, Jalaluddin. *Psikologi Agama Sebuah Pengantar* . Cet. I, Bandung: Mizan, 2003.

- Rusli, Rusman. "Prinsip-Prinsip Pluralitas Budaya dan Keyakinan Sebagaimana Terdapat Pada QS al-Rum (30) Ayat 22 dan Q.S al-Kafirun (109)", *Skripsi*. Makassar: Fak. Ushuluddin, Filsafat dan Politik, 2014.
- Sabri, Muhammad. *Philosophia Perennis: Jejak-Jejak Mistik Menuju Tuhan*. Makassar: Alauddin University Press, 2014.
- SB, Agus. *Deradikalisasi Nusantara: Perang Semesta Berbasis Kearifan Lokal Melawan Radikalisasi dan Terorisme*. Jakarta: Daulat Press, 2016.
- Sufyanto, *Masyarakat Tamaddun Kritik Hermeneutis Masyarakat Madani Nurcholis Madjid*, dengan kata pengantar oleh Achmad Jainuri. Yogyakarta: Pustaka Pelajar, 2001.
- Sugiyono, *Metode Penelitian Kombinasi (Mixed Method)*. Bandung: Alfabeta, 2015.
- Sugiyono, *Metode Penelitian Pendidikan: Pendekatan Kuantitatif, Kualitatif, dan R&D*. Cet II, Bandung: Alfabeta, 2015.
- Sumbulah, Umi. *Islam Radikal Dan Pluralisme Agama: Studi Konstruksi Sosial Aktivistis Hizb al-Tahrir dan Majelis Mujahidin di Malang tentang Agama Kristen dan Yahudi* (Badan Litbang dan Diklat Kementerian Agama RI, 2010).
- Tahir, M. "Jurnal Tabligh Dakwah Media Pengkajian Islam dan Komunikasi Islam: *Islam dan Gerakan Fundamentalisme*", Tabligh Edisi XXV, 2012.
- Wahyuni. *Gerakan Sosial Islam*, Makassar: Alauddin University Press, 2014.
- Mahmuddin, *Jurnal Tabligh Dakwah Media Pengkajian Islam dan Komunikasi Islam: Dakwah dan Perdebatan Pluralisme Agama*", Tabligh Edisi XXV, 2012.

# LAMPIRAN-LAMPIRAN



UNIVERSITAS ISLAM NEGERI  
**ALAUDDIN**  
M A K A S S A R

## PEDOMAN WAWANCARA

1. Sejak kapan saudara aktif di lembaga dakwah kampus/ldk Al-Jami' UIN Alauddin Makassar?
2. Apa yang membuat saudara tertarik menjadi aktivis lembaga dakwah kampus/ldk Al-Jami' UIN Alauddin Makassar?
3. Bagaimana pendapat anda tentang pluralitas?
4. Bagaimana perilaku anda dalam menyikapi kehidupan keberagaman sebagai seorang aktivis dakwah?
5. Melihat beberapa peristiwa yang terjadi di Indonesia yang mayoritas pemicunya adalah minimnya praktik toleransi dalam keberagaman, bagaimana anda selaku aktivis dakwah menyikapi hal ini?
6. Bagaimana anda selaku aktivis dakwah membangun kerukunan dalam kehidupan kampus atau diluar kampus ?
7. Selaku aktivis dakwah bagaimana anda sebagai anggota melihat situasi di Lembaga Dakwah Kampus Al-Jami'dalam menyikapi konsep keberagaman/pluralitas?
8. Apakah ada konsep pluralitas yang ditawarkan LDK AL-jami'?
9. LDK seringkali dinisbatkan sebagai anak ideologi Ikhwanul Muslimin, Pembentukan daulah Islamiyah menjadi salah satu tujuan dari Ikhwanul Muslimin. Ketika hal ini dibawa masuk ke Indonesia yang sudah pasti negara plural. Bagaimana anda menyikapi hal ini?
10. Baik komunitas atau organisasi keislaman, sudah pasti terbagi-bagi dalam beberapa pemikiran, ada yang cenderung liberal, moderat, eksklusif dll. Apakah hal ini juga terjadi dalam lingkup Al-Jami'?



Lampiran Dokumentasi Wawancara



Dokumentasi wawancara. 1



Dokumentasi Wawancara.2



Dokumentasi setelah wawancara bersama Aktivist LDK Al-Jami'



Dokumentasi dengan salah satu aktivis akhwat LDK Al-Jami' setelah agenda ta'lim .

UNIVERSITAS ISLAM NEGERI  
**ALAUDDIN**  
M A K A S S A R



Dokumentasi Ta'lim rutin Aktivis LDK Al-Jami' (Aktivis Akhwat dan Ikhwan Selalu dipisah)



<b>Daftar Nama Informan</b>	<b>Usia Informan</b>	<b>Status Informan</b>
Mukhlis Muhrim	22 Tahun	Ketua LDK Al-Jami' Periode 2016
Rafiqa Hidayat	21 Tahun	Kordinator Kaderisasai Akhwat LDK Al-Jami' Periode 2016
Aditya Permana	21 tahun	Aktivis LDK Al-Jami'
Nurfadilah Maulana	22 Tahun	Kordinator Kemuslimahan LDK Al-Jami' periode 2016
Ahmad Sidiq Abdurrahman	21 tahun	Ketua LDF Ar-Rahmah FUFPP Periode 2015/ Aktivis LDK Al-Jami'
Lisa Indrawati	21 Tahun	Kordinator Syiar Akhwat Periode 2016
Yadi Rahmat	21 Tahun	Aktivis LDK Al-Jami'

## Biografi Penulis



Penulis bernama Nisma, lahir di Malaysia, 20 oktober tahun 1995. Anak kedua dari empat bersaudara dari keluarga yang sederhana. Hampir sepuluh tahun hidupnya dihabiskan di negeri rantauan bersama kedua orang tua penulis yang saat itu ayah penulis memegang peran penting di salah satu estate yang bernama Takau sebagai Imam di mesjid tersebut.

Jenjang pendidikan penulis ditempuh dari TK (TADIKA KEMAS MALAYSIA) selama dua tahun dan sempat lanjut di elementary school di negeri rantauan sebelum akhirnya masuk dan melanjutkan pendidikan di tingkat sekolah dasar di Madrasah Ibtidaiyyah Sekkang setelah kembali ke Indonesia. Setelah itu melanjutkan ke tingkat Sekolah Menengah Pertama (SMP 1 Langnga/Pinrang) dan SMA 1 Matt.Sompe/ 3 Pinrang. Selama jenjang pendidikan, penulis juga aktif dalam bidang seni utamanya Qasida. Dimana penulis sempat menjadi juara baik ditingkat kecamatan maupun kabupaten.

Penulis adalah sesosok pengagum dari syair-syair Rumi yang syarat makna. Selama kuliah, penulis aktif di berbagai kegiatan seperti workshoop, kajian, organisasi, MC dan sebagai relawan mengajar di berbagai panti asuhan di Makassar dan Gowa. Pengalaman terbesar penulis ketika penulis melakukan masa pengabdian diri sebagai mahasiswa yang membawa almamater UINAM dan Ushuluddin di desa Labuaja sebagai satu-satunya mahasiswi yang diberikan amanah turut aktif membina masyarakat Labuaja dari segi keagamaan, selama 2 bulan masa pengabdian penulis.

Pengalaman organisasi penulis selama kuliah di jenjang starata satu diantaranya; HMI (Himpunan Mahasiswa Islam), LDK Al-Jami' UIN Alauddin Makassar, LDF Ar-Rahmah Fakultas Ushuluddin Filsafat dan Politik serta organisasi yang bergerak dibidang kemanusiaan IGSHA (istiqamah to Give Shadaqah). Keinginan terbesar penulis adalah membahagiakan kedua orang tua beserta keluarga penulis dengan segala kesuksesan yang siap diperjuangkan oleh penulis. Amin