

**GAMBARAN TINGKAT PENGETAHUAN DAN SIKAP DUKUN BERANAK TERHADAP
TINDAKAN PERTOLONGAN DALAM PERSALINAN DI WILAYAH KECAMATAN
BONTONOMPO KABUPATEN GOWA TAHUN 2015**



**Karya Tulis Ilmiah Ini Diajukan Sebagai Salah Satu Syarat Dalam Menyelesaikan
Pendidikan Ahli Madya Kebidanan Fakultas Kedokteran Dan Ilmu Kesehatan
UIN Alauddin Makassar**

Oleh: **UNIVERSITAS ISLAM NEGERI**

NURUL MUKHLISAH RIDWAN

NIM: 70400112035

**ALAUDDIN
MAKASSAR**

**PROGRAM STUDI D3 KEBIDANAN FAKULTAS KEDOKTERAN DAN ILMU
KESEHATAN UNIVERSITAS ISLAM NEGERI ALAUDDIN MAKASSAR
TAHUN 2017**

PERNYATAAN KEASLIAN KARYA TULIS ILMIAH

Dengan penuh kesadaran, penyusun yang bertanda tangan dibawah ini menyatakan bahwa Karya Tulis Ilmiah (KTI) ini benar adalah hasil karya penyusun sendiri. Jika dikemudian hari terbukti bahwa ini merupakan duplikat, tiruan, plagiat atau dibuat oleh orang lain sebagian atau seluruhnya maka Karya Tulis Ilmiah (KTI) dan gelar yang diperoleh karenanya batal demi hukum.

Makassar, 12 April 2017
Penyusun

UNIVERSITAS ISLAM **NURUL MUKHLISAH RIDWAN**
NIM : 70400112035
ALAUDDIN
M A K A S S A R

LEMBAR PERSETUJUAN KARYA TULIS ILMIAH

Nama : Nurul Mukhlisah R
Nim : 70400112035
Judul : Gambaran Pengetahuan dan Sikap Dukun Beranak Terhadap
Tindakan Pertolongan Dalam Persalinan Di Wilayah Kecamatan
Bontonompo Kabupaten Gowa Tahun 2015.

Karya Tulis Ilmiah (KTI) ini telah diperiksa dan disetujui oleh pembimbing untuk diajukan pada Seminar. Hasil Karya Tulis Ilmiah Program Studi DIII Kebidanan Fakultas Kedokteran dan Ilmu Kesehatan Universitas Islam Negeri Alauddin Makassar.

Pembimbing

dr. Nadyah, M. Kes.
Nip : 19790417 200801 2 018

UNIVERSITAS ISLAM NEGERI
ALAUDDIN
M A K A S S A R

PENGESAHAN KARYA TULIS ILMIAH

Karya Tulis Ilmiah yang berjudul "Gambaran Tingkat Pengetahuan Dan Sikap Dukun Beranak Terhadap Tindakan Pertolongan Dalam Persalinan Di Wilayah Kecamatan Bontonompo Kabupaten Gowa Tahun 2015" yang disusun oleh **Nurul Mukhlisah** Nim: 70400112035, Mahasiswi Jurusan Kebidanan pada Fakultas Kedokteran dan Ilmu Kesehatan UIN Alauddin Makassar, telah diuji dan dipertahankan dalam ujian hasil penelitian Karya Tulis Ilmiah yang diselenggarakan pada hari Rabu, tanggal 12 April 2017, dinyatakan telah dapat diterima sebagai salah satu syarat untuk memperoleh gelar Ahli Madya Kebidanan (dengan beberapa perbaikan).

Samata-Gowa 12 April 2017 M
15 Rajab 1348 H

DEWAN PENGUJI

Ketua : Dr. dr. H. Andi Armyn Nurdin, M.Sc (.....)

Sekretaris : Firdayanti S. Si.T, M.Keb (.....)

Pembimbing : dr. Nadyah, S.Ked.,M.Kes (.....)

Penguji I : dr. Miswani Mukani Syuaib, S.Ked.,M.Kes (.....)

Penguji II : Dr. Wahyuddin G. M.Ag (.....)

Dekan



Dr. dr. H. Andi Armyn Nurdin, M.Sc
Nip. 19550203 19 8312 001

KATA PENGANTAR

بِسْمِ اللَّهِ الرَّحْمَنِ الرَّحِيمِ

Demi nama Allah yang Maha Besar dan Maha Mengasihi, dan dengan segala ni'mat serta keridhoan yang Allah berikan, penulis memanjatkan rasa syukur yang sebesar-besarnya serta pujian yang tiada terhingga karena hanya dengan petunjuk, rahmat dan hidayah-Nya penulis dapat menyelesaikan Karya Tulis Ilmiah (KTI) dengan baik meskipun dalam bentuk yang sangat sederhana. Dan dengan keteguhan dan kesabaran Rasulullah yang berusaha menyelamatkan umatnya dari kesesatan, memberikan contoh yang baik untuk semua hamba Allah sehingga semua hamba dapat bertaqarrub dengan-Nya, penulis haturkan shalawat dan salam semoga senantiasa tercurahkan kepada nabi besar Muhammad SAW, keluarga dan para sahabat-sahabat beliau. Amin Allahumma Amin.

Dalam penulisan Karya Tulis Ilmiah (KTI) yang berjudul **“Gambaran Tingkat Pengetahuan Dan Sikap Dukun Beranak Terhadap Tindakan Pertolongan Dalam Persalinan Di Wilayah Kecamatan Bontonompo Kabupaten Gowa Tahun 2015”** ini, penulis mendapatkan sejumlah tantangan, rintangan dan hambatan. Namun, berkat bantuan dan bimbingan dari berbagai pihak, sejumlah tantangan tersebut dapat teratasi. Oleh yaitu, penulis mengucapkan terima kasih yang sebesar-besarnya, serta penghargaan yang setinggi-tingginya kepada:

1. Kedua orang tua tercinta, Ayahanda Muh. Ridwan, SM.HK dan ibunda Hj. Andi Darmawati, S.pd yang sangat luar biasa membesarkan, mengasuh, mendidik dan membina penulis dengan baik, mampu menampung segala keluhan, dan mampu memberi ketenangan kepada penulis. Penulis tahu, jalan hidup penuh dengan lika-liku dengan berjuta rasa sekalipun itu kepahitan yang sering tidak ayah dan ibu perlihatkan untuk tetap menjaga ketenangan penulis dalam menyelesaikan studi, berusaha untuk memenuhi segala kebutuhan baik lahiriah maupun batiniah, harapan yang begitu indah serta kekhusu'ando'a yang selalu terucap dalam shalat beliau untuk penulis. Demikian pula kepada kakak-kakakku yang senantiasa member nasehat dan motivasi kepada penulis, untuk adik-adikku yang senantiasa selalu berdoa untuk penulis dan juga kepada seluruh keluargaku yang telah setia memberikan bantuan dan motivasi sehingga penulis dapat menyelesaikan studi dan Karya Tulis Ilmiah (KTI) ini. Semoga Allah SWT melimpahkan Rahmat dan Hidayah-Nya kepada mereka semua. Amin
Allahumma Amin.
2. Bapak Prof. DR. Musafir Pababbari, M.Si selaku rektor UIN Alauddin Makassar beserta stafnya. Yang telah memberikan kebijakan-kebijakan serta mengarahkan segala kemampuan demi membangun kampus UIN Alauddin menjadi kampus yang berperadaban.
3. Bapak Dr.dr.H. Andi Armyn Nurdin, M.Sc selaku dekan fakultas ilmu kesehatan UIN Alauddin Makassar beserta pembantu Dekan I, Pembantu Dekan II, Pembantu Dekan III dan seluruh Staf administrasi yang telah memberikan

berbagai fasilitas kepada seluruh mahasiswa UIN Alauddin Makassar selama masa-masa pendidikan.

4. Ibu Dr. Hj. SittiSaleha, S. Si.T, SKM. M. Keb, selaku ketua prodi kebidanan yang telah menuntun, mendidik dan mengajarkan kepada penulis berbagai disiplin ilmu.
5. Ibu dr. Nadyah Haruna, M.Kes, selaku pembimbing Karya Tulis Ilmiah yang senantiasa meluangkan waktu, tenaga dan pikirannya dalam membimbing, mengarahkan dan memberikan petunjuk serta memberikan motivasi kepada penulis, sehingga penulis dapat menyelesaikan Karya Tulis Ilmiah (KTI) ini.
6. Ibu dr. Miswani Mukani Syuaib, M.Kes, selaku penguji I yang telah banyak memberikan saran dan motivasi dalam penyusunan Karya Tulis Ilmiah sehingga penulis dapat menyelesaikan Karya Tulis Ilmiah (KTI) ini.
7. Bapak Dr. Wahyuddin, G,M.Ag selaku penguji II yang telah banyak memberikan saran dan petunjuk dalam penyusunan Karya Tulis Ilmiah khususnya dalam bidang keagamaan sehingga penulis dapat menyelesaikan Karya Tulis Ilmiah ini.
8. Para dosen dan seluruh staf UIN Alauddin terkhusus pada Fakultas Ilmu Kesehatan yang telah berjasa mengajar dan mendidik penulis serta memberikan wawasan, pengetahuan dan nasehat selama penulis menuntut ilmu dalam Prodi Kebidanan UIN Alauddin Makassar.
9. Badan Penelitian dan Pengembangan Daerah (BALITBANGDA) Provinsi Sulawesi Selatan, Pemerintah Kabupaten Gowa Badan Kesatuan Bangsa, Politik

dan linmas dan Pemerintah Kabupaten Gowa Kecamatan Bontonompo yang telah memberikan izin dan rekomendasi penelitian kepada penulis.

10. Bapak Muhammad Irwan, SE. MH selaku camat Bontonompo, bapak Sudirman, S.Sos selaku penata TK I dan seluruh staf kecamatan Bontonompo Kabupaten Gowa yang telah membantu dan memberikan izin dalam penelitian hingga akhir.
11. Kepada para sahabat, Nurul Fitrianti, Nurul Azmi, Raden Indah Yuliana, Nurhayati, Amrawati, Reski Khaerani Yusuf, Lilis Andriani, Indrayana Agussalim, Hikmawati, Suci Firdayanti, Nurfaizah Awaluddin yang setia mendampingi saya dalam keadaan apapun dan member semangat kepada saya selama ini.
12. Kepada seluruh teman-teman Prodi Kebidanan Angkatan 2012 yang selalu bersama dalam suka maupunduka dalam 3 tahun terakhir ini yang saya banggakan yang telah membantuku dan memberikan saran dan masukan yang bersifat membangun dalam menyelesaikan Karya Tulis Ilmiah iniyang juga telah memberikan dukungan dan kerjasamanya serta doa kepada penulis selama menjalani pendidikan di UIN Alauddin Makassar.

Sebagai manusia biasa, penulis menyadari bahwamasih banyak kekurangan dalam penyusunan Karya Tulis Ilmiah (KTI) ini. Oleh karena itu dengan rendah hati penulis sangat mengharapkan adanya kritik dan saran yang sifatnya membangun demi untuk perbaikan dan penyempurnaan Karya Tulis Ilmiah ini.

Akhirnya penulis hanya bias berdoa dan mengharap kiranya segala bantuan yang telah diberikan kepada penulis mempunyai nilai ibadah disisi Allah SWT. Dan semoga Karya Tulis Ilmiah (KTI) yang sederhana ini dapat bermanfaat dan menambah ilmu pengetahuan bagi pembaca, Amin.

Makassar , 12 April 2017 M
15 Rajab I456 H

Penulis

Nurul Mukhlisah Ridwan
70400112035

UNIVERSITAS ISLAM NEGERI
ALAUDDIN
M A K A S S A R

DAFTAR ISI

	Halaman
HALAMAN JUDUL	i
HALAMAN PERNYATAAN KEASLIAN KTI	ii
HALAMAN PERSETUJUAN KTI	iii
HALAMAN PENGESAHAN KTI	iv
KATA PENGANTAR.....	v
DAFTAR ISI	viii
DAFTAR TABEL	ix
DAFTAR LAMPIRAN	xii
ABSTRAK	xiv
BAB 1 PENDAHULUAN	1
A. LatarBelakang	1
B. PerumusanMasalah	10
C. TujuanPenelitian	10
1. TujuanUmum	10
2. TujuanKhusus	10
D. ManfaatPenelitian.....	10
1. BagiDukun	10
2. BagiBidan	10
3. BagiPuskesmas	11
4. BagiPenelidikanInstitusi	11
BAB II TINJAUAN PUSTAKA.....	12
A. KonsepPengetahuan.....	12
1. Pengetahuan	12
2. Faktor-faktor yang mempengaruhipengetahuan	15
3. Berbagaicaratingkatandalammemperolehpengetahuan	16
4. Sikap.....	16
5. Sifatsikap	17
6. Ciri-cirisikap.....	17
7. Tindakan.....	18

B. DukunBayi	19
1. Pengertian.....	19
2. Jenis-jenisdukun	20
3. Ciri-ciridukunberanak.....	20
4. PeranDukunBeranak	21
5. Fungsiutamadukunberanak.....	22-23
6. PeranDukunBeranakDalam Pengenalantandabahayakehamilan	23
7. Perandukundalampemeriksaan danpemantauankehamilan	24
8. Perandukunterlatihdalampersiapanpersalinan	25
9. Perandukunterlatihdalampertolonganpersalinan	25
10. Faktor-faktorpenyebabmengapa masyarakatlebihmemilihpenolongansalinan dengantenagakesehatan non medis (dukunbayi)	26
11. Masalah yang dapatditimbulkan apabilapersalinanditolongolehDukunBayi	27
C. Kolaborasi/kemitraanbidandandukun	27
1. Pengertian	27
2. Peranbidandengandukundalammelaksanakankemitraan	28
a. Periodekehamilan	28
1) BIDAN	28
2) DUKUN	29
b. Periodepersalinan	30
1) BIDAN.....	30
2) DUKUN	31
c. PeriodeNifas.....	31
1) BIDAN.....	31
2) DUKUN	32
3. Tujuanpembinaandankemitraandukundanbidan	33
4. Manfaatpembinaandankemitraandukunbayiterlatih	33
5. Tigafaktorpenghalangdalampelaksanaan ataupenerapan program yang disebut the three delays	34
D. Persalinan Normal	34
1. Pengertian	34
2. Faktorpentingdalammemegangperandalampersalinan	35
3. Tanda-tandapersalinan normal	35
4. Langkah-langkahsuhanpersalinan normal (APN)	36
5. Fase-fasepersalinan normal	36
6. Mekanismepersalinan normal	38

7. Tinjauan menurut pandangan agama islam	42
E. Kerangka Teori	50
F. Kerangka Konsep Penelitian	51
G. Definisi Operasional dan Kriteria Objektif	52
BAB III METODOLOGI PENELITIAN	50
A. Desain Penelitian	50
B. Lokasi dan waktu penelitian	50
C. Populasi dan sampel	50
D. Teknik pengambilan sampel	51
E. Pengumpulan Data	51
F. Instrumen Penelitian	52
G. Teknik Pengumpulan Data	52
H. Pengolahan dan Analisa data	53
I. Etika Penelitian	55
BAB IV HASIL PENELITIAN DAN PEMBAHASAN	56
A. Hasil Penelitian	56
B. Pembahasan	60
BAB V PENUTUP	87
A. Kesimpulan	87
B. Saran	88
KEPUSTAKAAN	
LAMPIRAN-LAMPIRAN	

DAFTAR TABEL

Tabel		Halaman
Tabel4.1	Distribusi Responden Berdasarkan Usia, Lama Menolong Persalinan, Pendidikan Terakhir dan Pekerjaan.	57
Tabel 4.2	Distribusi Responden Berdasarkan Pengetahuan Dalam Melakukan Pertolongan Persalinan.	58
Tabel4.3	Distribusi Responden Berdasarkan Sikap Dalam Melakukan Pertolongan Persalinan.	59
Tabel4.4	Distribusi Responden Berdasarkan Tindakan Dalam Melakukan Pertolongan Persalinan.	59

DAFTAR LAMPIRAN

- Lampiran I : Lembar Persetujuan Responden (*Informed Consent*).
- Lampiran II : Lembar Kuesioner Gambaran Tingkat Pengetahuan dan Sikap Dukun Beranak Terhadap Tindakan Pertolongan Dalam Persalinan Di Wilayah Kecamatan Bontonompo Kabupaten Gowa Tahun 2015.
- Lampiran III : Surat Permohonan Izin Pengambilan Data Awal dari Universitas Islam Negeri Alauddin Makassar Fakultas kedokteran dan ilmu kesehatan kepada Kepala Dinas Kesehatan kabupaten gowa
- Lampiran IV : Surat Permohonan Izin Pengambilan Data Awal dari Kepala Dinas Kesehatan Kabupaten gowa kepada Kepala kecamatan bontonompo kabupaten gowa
- Lampiran V : Surat Permohonan Izin Penelitian dari Universitas Islam Negeri Alauddin Makassar Fakultas Kedokteran dan Ilmu Kesehatan kepada Gubernur Sulawesi Selatan (Kepala Balitbangda Provinsi Sulawesi Selatan).
- Lampiran VI : Surat Izin/Rekomendasi Penelitian dari Gubernur Sulawesi Selatan/ Badan Penelitian dan Pengembangan Daerah (Balitbangda) Provinsi Sulawesi Selatan kepada Walikota Makassar.
- Lampiran VII : Surat Izin Penelitian dari Kantor Kesatuan Bangsa dan Perlindungan Masyarakat Pemerintah Kota Makassar/Walikota Makassar kepada Kepala Dinas Kesehatan Kota Makassar.
- Lampiran VIII : Surat Izin Penelitian dari Kepala Dinas Kesehatan Kabupaten gowa kepada Kepala kecamatan bontonompo kab. Gowa
- Lampiran IX : Surat Izin Penelitian dari Kepala kecamatan bontonompo kab. Gowa kepada kepala desa wilayah sekitar kecamatan bontonompo kab.gowa
- Lampiran X : Surat Keterangan Selesai Penelitian dari kepala kecamatan bontonompo kab. Gowa
- Lampiran XI : Surat undangan ujian proposal & SK ujian proposal

Lampiran XII : Surat Undangan Ujian Hasil KTI & SK Ujian Hasil KTI

Lampiran XIII : Master Tabel Penelitian

Lampiran XIV : Daftar Riwayat Hidup





BUKTI PENYERAHAN KARYA TULIS ILMIAH

Yang bertanda tangan di bawah ini:

Nama : Nurul Mukhlisah R
NIM : 70400112035
Jurusan : Kebidanan
Juduk KTI : Gambaran Tingkat Pengetahuan dan Sikap Dukun Beranak Terhadap Tindakan Pertolongan Dalam Persalinan Di Wilayah Kecamatan Bontonompo Kabupaten Gowa Tahun 2015.

Telah menyelesaikan Karya Tulis Ilmiah (KTI) kepada pembimbing, penguji Kompetensi, penguji Agama prodi kebidanan dan perpustakaan Fakultas dan Ilmu Kesehatan UIN Alauddin Makassar. Demikian surat keterangan ini dibuat untuk dipergunakan sebagaimana mestinya.

No	Nama	Tanggal	Tanda tangan
1	Dr. Nadyah Haruna, M.Kes (pembimbing)		
2	Dr. wani Mukani Syuaib, M.Kes (penguji)		
3	Dr. Wahyuddin G, M.Ag (penguji Agama)		
4	Perpustakaan Prodi Kebidanan		
5	Perpustakaan Fakultas Ilmu Kesehatan		
6	Perpustakaan UIN Alauddin Makassar		
7	Portal Alumni		
8	Jurnal		

Samata – Gowa, 9 Oktober 2017
Mengetahui Ketua Prodi Kebidanan

Dr. Hj. Sitti Saleha, S.Si, T.SKM., M.Keb
Nip. 197601262006042001

HALAMAN PENGESAHAN KARYA TULIS ILMIAH

Karya Tulis Ilmiah yang berjudul “**Gambaran Tingkat Pengetahuan Dan Sikap Dukun Beranak Terhadap Tindakan Pertolongan Dalam Persalinan Di Wilayah Kecamatan Bontonompo Kabupaten Gowa Tahun 2015**” yang disusun oleh **Nurul Mukhlisah Nim: 70400112035**, Mahasiswa Prodi Kebidanan Fakultas Kedokteran dan Ilmu Kesehatan, telah diuji dan di pertahankan dalam ujian hasil penelitian Karya Tulis Ilmiah yang di selenggarakan pada hari Rabu, tanggal 12 April 2017, dinyatakan telah dapat di terima sebagai salah satu syarat untuk memperoleh gelar Ahli Madya Kebidanan (dengan beberapa perbaikan).

Makassar, 12 April 2017
15 Rujab 1348 H

DEWAN PENGUJI

Ketua : Dr. dr. H. Andi Armyn Nurdin, M.Sc (.....)

Sekretaris : Firdayanti S. Si.T, M.keb (.....)

Pembimbing : dr. Nadyah Haruna. M.Kes (.....)

Penguji I : dr. Miswani Mukani Syuaib. M.Kes (.....)

Penguji II : Dr. Wahyuddin G. M.Ag (.....)

**Dekan Fakultas Kedokteran dan Ilmu Kesehatan
Universitas Islam Negeri Alauddin Makassar**

Dr. dr. H. Andi Armyn Nurdin, M.Sc
Nip. 19550203 19 8312 001

ABSTRAK

NURUL MUKHLISAH R, 70400112035

Pembimbing, Dr. Nadyah, M.kes

“Gambaran Tingkat Pengetahuan dan Sikap Dukun Beranak Terhadap Tindakan Pertolongan Dalam Persalinan Di Wilayah Kecamatan Bontonompo Kabupaten Gowa Tahun 2015”

Dukun beranak adalah orang yang dianggap terampil dan dipercayai oleh masyarakat untuk menolong persalinan dan perawatan ibu dan anak sesuai kebutuhan masyarakat. Kepercayaan masyarakat terhadap keterampilan dukun bayi berkaitan dengan sistem nilai budaya masyarakat. Dukun bayi diperlakukan sebagai tokoh masyarakat setempat sehingga memiliki potensi dalam pelayanan kesehatan. Tujuan penelitian ini adalah mengetahui tingkat pengetahuan dan sikap dukun beranak terhadap tindakan pertolongan dalam persalinan.

Metode penelitian ini adalah deskriptif dengan menggunakan *skala guttman* teknik yang digunakan adalah kuesioner. Informan yang dipilih adalah dukun beranak. Penelitian dilakukan di wilayah kecamatan Bontonompo kabupaten gowa dengan jumlah sampel 22 orang yang diambil secara *total sampling*.

Hasil penelitian menunjukkan bahwa dari 22 responden diketahui 14 orang (63,6%) yang memiliki pengetahuan yang baik dan 8 orang (36,4%) responden yang memiliki pengetahuan yang kurang dalam melakukan pertolongan persalinan. sebanyak 16 responden (72,7%) yang memiliki sikap positif dalam melakukan pertolongan persalinan dan 6 responden (27,3%) memiliki sikap negatife terhadap tindakan pertolongan persalinan dan diketahui 14 (63,6%) responden melakukan pertolongan persalinan secara baik, dan yang memiliki tindakan kurang baik sebanyak 8 responden (36,4%). Dapat disimpulkan bahwa dukun beranak di wilayah kecamatan bontonompo kabupaten gowa memiliki pengetahuan baik, mayoritas sikap positif (mendukung), dan mayoritas tindakan baik terhadap pertolongan persalinan.

Dari uraian di atas, dapat disimpulkan bahwa diharapkan dukun beranak dalam melakukan pertolongan persalinan memperhatikan prosedur keamanan bagi ibu dan bayi. Pendidikan yang diberikan dalam program dukun terlatih justru terwujud sebagai pengakuan untuk menyelenggarakan (*enforcement*) pelayanan kesehatan kepada lembaga dukun beranak. Kemitraan merupakan salah satu solusi untuk menurunkan masalah kematian ibu dan bayi yang terutama akan menguntungkan daerah-daerah terpencil dimana akses terhadap pelayanan kesehatan sangat terbatas.

Kata Kunci: Pengetahuan, Sikap, Tindakan, Pertolongan persalinan, Dukun beranak.

ABSTRACT

NURUL MUKHLISAH R, 70400112035

Supervisor: Dr. Nadyah, M.kes

“An Overview of the Level of Knowledge and Attitude of the Traditional Midwives in Assisting Childbirths at Bontonompo District of Gowa Regency in 2015”

A traditional midwife is a person who is considered skilled and trusted by the community to help the delivery and care of mother and child according to the society's needs. The community's belief to the traditional midwife's skill is associated with the cultural value system of the community. A traditional midwife is treated as a local community leader so that she has a potential in health services. The study is aimed at determining the level of knowledge and attitude of the traditional midwives in assisting the childbirths.

The study is descriptive research using a *guttman* scale technique and questionnaire as a research instrument. The selected informants are the traditional midwives. It is conducted in the district of Bontonompo Gowa involving 22 samples taken by total sampling technique.

The study results reveal that of 22 respondents, there are 14 (63.6%) and 8 (36.4%) of respondents who respectively possess good and less knowledge in assisting childbirths. As many as 16 (72.7%) and 6 (27.3%) respondents have respectively positive and negative attitude in assisting the childbirths. There are 14 (63.6%) and 8 (36.4%) respondents who conduct good and bad deliveries respectively. It can be concluded that the majority of traditional midwives in the district of Bontonompo Gowa possess good knowledge, positive attitude (supportive), and good actions in assisting the childbirths.

From the above description, it can be concluded that the traditional midwives are expected to pay attention to the safety procedures for mothers and babies in assisting the childbirths. The education provided in the trained-traditional midwives program is actually manifested as an acknowledgment to organize (enforcement) the health services to the traditional midwives' institutions. Partnership is one of the solutions to reduce maternal and infant mortality problems that would primarily benefit the remote areas where access to health services is very limited.

Keywords : Knowledge, Attitude, Action, Childbirths' Assistance, Traditional Midwives

BAB I

PENDAHULUAN

A. Latar Belakang

Masa pertumbuhan dan perkembangan bayi merupakan masa yang sangat rentan terhadap berbagai jenis penyakit ataupun infeksi. Menurut survei Demografi dan kesehatan individu (SKDI) 2007, di Indonesia angka kematian neonatal 34 per 1000 lahir hidup dan angka kematian neonatal dini (umur 0-7 hari) 15 per 1000 lahir hidup. Menurut SKRT 2001 gangguan perinatal merupakan urutan pertama penyebab kematian. Untuk itu perlu dilakukan perawatan yang lebih intensif agar bayi memperoleh perlindungan dari berbagai macam kuman yang kemungkinan berasal dari jalan lahir, cara perawatan pertama, lingkungan maupun tempat persalinan (Dep. Kes, WHO, 2004).

Kematian ibu bersalin sangat erat kaitannya dengan penolong persalinan, setiap menit seorang perempuan meninggal karena komplikasi yang terkait dengan kehamilan dan persalinannya dengan kata lain, 1400 perempuan meninggal setiap hari atau lebih dari 500.000 perempuan meninggal setiap tahun karena kehamilan dan persalinan (WHO, 2005). Pada tahun 2000, Departemen Kesehatan telah menyusun rencana strategis (Renstra) jangka panjang dalam upaya penurunan angka kematian ibu dan kematian bayi baru lahir, dalam Renstra ini difokuskan pada kegiatan yang dibangun atas dasar sistem kesehatan yang mantap untuk menjamin pelaksanaan intervensi dengan biaya yang efektif berdasarkan bukti ilmiah yang dikenal dengan sebutan "*Making Pregnancy Safer* (MPS)" yang pada dasarnya menekankan seluruh persalinan ditolong oleh tenaga kesehatan, sebagai wujud dari pelaksanaan MPS Departemen Kesehatan telah berupaya secara maksimal dengan beberapa terobosan utama berupa penyediaan pelayanan kesehatan gratis bagi semua penduduk miskin, termasuk untuk ibu hamil, bersalin dan nifas, penempatan tenaga bidan untuk bekerja

didesa pengembangan Desa Siaga, tapi cakupan persalinan oleh tenaga kesehatan di Indonesia tahun 2006 masih sebesar 76% per kelahiran hidup (Depkes 2006), bila dibandingkan dengan Standar Pelayanan Minimal (SPM) sebesar 90% (DepKes, 2008).

Berkenanan dengan masih rendahnya cakupan pertolongan persalinan oleh tenaga kesehatan, Direktur Bina Kesehatan Ibu Departemen Kesehatan, (DepkesRI, 2008), menjelaskan bahwa persalinan yang tidak dilakukan oleh tenaga kesehatan terampil memang meningkatkan risiko kematian ibu melahirkan. Sementara menurut WHO bahwa ada korelasi yang signifikan antara penolong persalinan dengan kematian ibu, semakin tinggi cakupan persalinan oleh tenaga kesehatan di suatu wilayah akan diikuti penurunan angka kematian ibu di wilayah tersebut (DepkesRI, 2008).

Kesehatan merupakan hak setiap warga negara, berdasarkan Undang-Undang kesehatan RI no. 32 Tahun 2009, kesehatan adalah keadaan sejahtera dari badan, jiwa dan sosial yang memungkinkan setiap orang hidup produktif secara sosial dan ekonomi (RI, 2009). Kesehatan merupakan hak dasar seluruh masyarakat Indonesia dan negara bertanggung jawab untuk menjamin kesehatan setiap warganya dan masyarakat memiliki hak untuk memperoleh pelayanan kesehatan yang berkualitas.

Menurut data Survei Demografi Kesehatan Indonesia (SDKI) tahun 2007, Angka Kematian Ibu (AKI) di Indonesia sebesar 228 per 100.000 kelahiran hidup, Angka Kematian Bayi (AKB) sebesar 34 per pada 1000 kelahiran hidup. Berdasarkan kesepakatan global (Millenium Develoment Goals/MDG's 2000) untuk tahun 2015, diharapkan angka kematian ibu menurun dari 228 pada tahun 2007 menjadi 102 per 100.000 kelahiran hidup dan angka kematian bayi menurun dari 34 pada tahun 2007 menjadi 23 per 1000 kelahiran hidup (Depkes, 2011).

Masalah Kesehatan Ibu dan Anak (KIA) masih menjadi masalah kesehatan di Indonesia. Hal ini dikarenakan masih tingginya angka kematian ibu dan angka kematian bayi yang ada di Indonesia. Angka Kematian Ibu dan Angka Kematian Bayi di Indonesia merupakan yang tertinggi di ASEAN dengan jumlah kematian ibu tiap tahunnya mencapai 450 perseratus ribu kelahiran hidup yang jauh diatas angka kematian ibu di Filipina yang mencapai 170 per seratus ribu kelahiran hidup, Thailand 44 perseratus ribu kelahiran hidup (Profil Kesehatan Indonesia, 2010).

Kematian ibu 60% terjadi pada saat persalinan, penyebab langsung kematian ibu pada saat persalinan terjadi karena komplikasi persalinan. Berdasarkan Survei Kesehatan Rumah Tangga (SKRT) 2001, penyebab langsung kematian ibu diantaranya adalah perdarahan (28%), eklamsi (24%), infeksi (11%) partus lama (5%), dan abortus (5%), selain faktor kemampuan dan keterampilan penolong persalinan. Hal mendasar yang mewarnai penyebab kematian ibu adalah rendahnya status wanita, ketidakberdayaan dan pendidikan yang rendah. Selain itu kuatnya nilai-nilai tradisional dan sulitnya akses pelayanan kesehatan sehingga masih banyak pertolongan persalinan di Indonesia yang dilakukan oleh bukan tenaga kesehatan (Dukun bayi) dengan cara tradisional yang dapat membahayakan keselamatan ibu dan bayinya (DepKes, 2008).

Salah satu faktor tingginya AKI di Indonesia adalah karena relatif masih rendahnya cakupan pertolongan oleh tenaga kesehatan. Rendahnya pendidikan di masyarakat, budaya dan ekonomi menjadikan sebagian masyarakat memilih bersalin pada tenaga non kesehatan (dukun). Hasil riset kesehatan dasar (Riskesdas) 2010, juga menunjukkan bahwa persalinan oleh tenaga kesehatan di fasilitas kesehatan baru mencapai 55,4%, sedangkan persalinan yang dilakukan oleh tenaga non kesehatan baru mencapai 69,3%. Hal ini menunjukkan bahwa sekitar 31% persalinan masih ditolong oleh dukun. Kurangnya biaya menjadi

salah satu alasan masyarakat untuk memilih bersalin pada dukun. Data SDKI 2002-2003 menunjukkan bahwa kendala terbesar yang dihadapi penduduk miskin untuk mendapatkan fasilitas pelayanan kesehatan adalah ketiadaan uang (34 persen), jarak ke fasilitas pelayanan kesehatan yang terlalu jauh (18 persen), serta adanya hambatan dengan sarana angkutan atau transportasi (16 persen) (Depkes RI, 2008).

Masih banyaknya pengguna jasa dukun disebabkan beberapa faktor yaitu lebih mudahnya pelayanan dukun bayi, terjangkau oleh masyarakat baik dalam jangkauan jarak, ekonomi atau lebih dekat secara psikologi, bersedia membantu keluarga dalam berbagai pekerjaan rumah tangga serta berperan sebagai penasehat dalam melaksanakan berbagai upacara selamatan (Manuaba, 1998) dalam Setiawati, (2010) mengemukakan bahwa dukun dipercaya sebagai aktor lokal yang dipercaya oleh masyarakat sebagai tokoh kunci terutama yang berhubungan dengan kesehatan dan keselamatan. Pada kasus persalinan, dukun tidak hanya berperan saat proses tersebut berlangsung, namun juga pada saat upacara-upacara adat yang dipercaya membawa keselamatan bagi ibu dan anaknya seperti upacara tujuh bulanan kehamilan sampai dengan 40 hari setelah kelahiran bayi. Aktifitas ini tentunya tidak sama dengan apa yang dilakukan bidan sebagai tenaga paramedis dan hal ini juga yang membuat dukun memiliki tempat terhormat dan kepercayaan yang tinggi di masyarakat (Setiawati, 2010).

Pertolongan persalinan oleh dukun terutama yang tidak terlatih dapat mengakibatkan kematian ibu yang disebabkan oleh perdarahan, partus macet, *sepsis* dan *eklamsia* yang sulit untuk dikontrol dan diselamatkan. Oleh karena itu, persalinan melalui dukun memiliki resiko tinggi dalam upaya menurunkan angka kematian ibu, pemerintah RI melakukan berbagai program seperti Gerakan Kesejahteraan ibu (Safe Motherhood Initiative), Gerakan Sayang Ibu (Mother Friendly Movement), Making Pregnancy Safer, Suami Siaga dan masih banyak lainnya. Gerakan Sayang Ibu, misalnya dimaksudkan untuk membatasi

peran dukun dalam persalinan lewat pola kerjasama yang lebih aman dengan bidan (Cholil, 1999:75).

Tenaga yang sejak dahulu sampai sekarang dipercayai di masyarakat desa dalam perawatan bayi adalah dukun bayi. Dukun bayi dalam lingkungannya merupakan tenaga terpercaya dalam perihal yang bersangkutan dengan reproduksi. Ia diminta pertimbangannya pada masa kehamilan, mendampingi wanita bersalin sampai persalinan selesai dan mengurus ibu serta bayinya dalam masa nifas. Dukun bayi biasanya seorang wanita umumnya berumur 40 tahun lebih dan buta huruf. Ia menjadi dukun bayi karena pekerjaan turun-temurun dalam keluarga atau oleh karena merasa mendapat panggilan untuk menjalankan pekerjaan itu (Sarwono, P, 2007).

Walaupun masyarakat sekarang ini sudah dipercaya dan sudah menyadari bahwa pertolongan persalinan harus dilakukan oleh tenaga kesehatan, begitu juga untuk kunjungan neonatal namun dalam perawatan bayi baru lahir masyarakat masih menggunakan tenaga dukun bayi yang biasa dilakukan 0-7 hari (sampai lepasnya tali pusat) bahkan sampai 40 hari kelahiran. Fenomena seperti ini terjadi karena dukun bayi dianggap tidak hanya memberi pertolongan teknis melainkan dengan *emotional security* kepada ibu dan keluarga lewat doa-doanya dan dirasakan sudah menjadi bagian dari lingkungan masyarakat sosial dan budaya. Jika mengingat bahwa profesi sebagai dukun bayi umumnya merupakan sebuah ilmu turun-temurun, ilmu itupun berdasarkan pengetahuan dan pengalaman seseorang saja tanpa didasari ilmu praktek yang jelas, pengetahuan tentang fisiologi dan patologi dalam kehamilan, persalinan serta nifas dan perawatan bayi baru lahir sangat terbatas sehingga apabila timbul komplikasi ia tidak mampu mengatasi dan bahkan tidak menyadari arti dan akibatnya (Sarwono, P, 2007).

Namun, masih ada bidan desa yang telah ditempatkan di desa, ternyata tidak bekerja secara penuh di desa dan tidak bersedia tinggal di wilayah kerjanya karena alasan pernikahan harus mengikuti suami yang bekerja di desa lain atau di ibukota kabupaten. Oleh karena itu, ibu hamil yang akan melahirkan harus berhubungan dengan dukun bayi pada saat bersalin, dengan alasan bidan tidak ada ditempat. Oleh karena itu dukun masih memberikan peranan penting dalam memberikan pertolongan persalinan di daerah (Alfatwa, 2011).

Penyebab masih banyaknya pertolongan oleh dukun adalah otonomi daerah yang bervariasi, sarana yang tersedia belum sesuai dengan standar, belum semua petugas kesehatan yang berkompeten dalam menolong persalinan, sistem rujukan belum berjalan dengan baik, belum semua kabupaten/kota melaksanakan Audit Maternal Perinatal (AMP) non-medis, walaupun dukun bayi tak dapat mencegah kematian ibu jika terjadi komplikasi, namun mereka dapat berperan dalam menyelamatkan ibu (Rini Nurdianti, 2011).

Akses ke pelayanan kesehatan mempunyai korelasi kuat dengan kematian ibu. Semakin tinggi proporsi masyarakat yang sulit ke pelayanan kesehatan, maka semakin tinggi juga Angka Kematian Ibu (AKI), terdapat hubungan kuat antara tempat melahirkan dan penolong persalinan dengan kematian maternal, yaitu makin tinggi proporsi ibu yang melahirkan di fasilitas non kesehatan dan ditolong oleh dukun, maka makin tinggi risiko kematian maternal.

Namun sampai saat ini di wilayah Indonesia masih banyak pertolongan persalinan dilakukan oleh dukun bayi yang masih menggunakan cara-cara tradisional sehingga banyak merugikan dan membahayakan keselamatan ibu dan bayi baru lahir namun dukun beranak masih seringkali dipilih ibu hamil untuk membantu persalinan secara tradisional tidak bisa langsung dihilangkan keberadaannya karena mereka telah sejak lama menjadi bagian dari tradisi dan hingga kini masih banyak dipercaya untuk membantu persalinan. Oleh karena itu

perlu dicari suatu kegiatan yang dapat membuat kerjasama yang saling menguntungkan antara bidan dengan dukun bayi, dengan harapan pertolongan persalinan akan berpindah dari dukun bayi ke bidan dengan demikian kematian ibu dan bayi diharapkan dapat diturunkan dengan mengurangi risiko yang mungkin terjadi bila pertolongan persalinan tidak dilakukan oleh tenaga kesehatan yang berkompeten dengan menggunakan suatu pola kemitraan antara bidan dan dukun bayi (DepKes RI, 2008).

Departemen Kesehatan berupaya membangun kemitraan antara bidan dan dukun untuk menurunkan angka kematian ibu melahirkan sesuai dengan paparan Menkes kepada Presiden SBY pada rapat terbatas bidang kesehatan pada tanggal 20 Februari 2008, maka salah satu kegiatan utama dalam percepatan penurunan Angka Kematian Ibu adalah Kemitraan Bidan-Dukun. pola kemitraan bidan dan dukun ini dilaksanakan dengan mengadakan pelatihan sederhana pada dukun bayi dalam mendeteksi risiko tinggi, melakukan rujukan, memberikan penyuluhan, merawat ibu nifas dan bayi, dilanjutkan dengan magang dukun dipuskesmas atau polindes dengan harapan dukun dapat lebih terampil dalam merawat ibu nifas dan bayi baru lahir serta mendekatkan hubungan emosional dukun dengan bidan sehingga diharapkan dukun mau merujuk persalinannya kebidan (DepKes RI, 2008).

Oleh karena itu, pada tahun 2011 Kementerian Kesehatan meluncurkan kebijakan Jaminan Persalinan (Jampersal) sebagai upaya untuk meningkatkan akses masyarakat terhadap persalinan yang sehat dengan cara memberikan kemudahan pembiayaan kepada seluruh ibu hamil yang belum memiliki jaminan persalinan yang diberikan kepada semua ibu hamil agar dapat mengakses pemeriksaan persalinan dan pertolongan persalinan. Hal ini sesuai dengan pendapat Hapsari (2004) bahwa persalinan bersih dan aman yang dilakukan oleh tenaga kesehatan merupakan salah satu unsur penting dalam penurunan angka kematian ibu dan anak (Yuliarti, 2009).

Akan tetapi pemanfaatan pertolongan persalinan oleh tenaga kesehatan di masyarakat masih sangat rendah jika dibandingkan dengan indikator yang diharapkan pemerintah sebesar 90% persalinan yang dilakukan oleh tenaga kesehatan. Hal ini dapat dilihat dari data Survei Sosial Ekonomi Nasional (SUSENAS, 2003-2004) persentase kelahiran pada tahun 2003 yang ditolong oleh tenaga medis sekitar 56,95% dan pada tahun 2004 naik menjadi sekitar 57,51%. Sementara persentase penolong persalinan oleh tenaga non medis masih cukup tinggi yaitu 43,05% pada tahun 2003 dan 42,5% pada tahun 2004 hal ini juga didapatkan berdasarkan data Susenas tahun 2007, persalinan menggunakan dukun masih cukup tinggi, yaitu mencapai 30,27%. Hal ini sejalan dengan hasil Riset Kesehatan Dasar tahun 2010 dimana berdasarkan tempat persalinan anak terakhir terdapat tenaga yang menolong proses persalinan adalah dokter (2,1%), bidan (51,9%), paramedis lain (1,4%), dukun (40,2%), serta keluarga (4,0%) (Risksdas, 2010).

Fenomena dukun bayi merupakan salah satu bagian yang cukup besar pengaruhnya dalam menentukan status kesehatan ibu dan bayi, karena sekitar 40% kelahiran bayi di Indonesia dibantu oleh dukun bayi keadaan ini semakin diperparah karena umumnya dukun bayi yang menolong persalinan tersebut bukan dukun terlatih.

Di daerah pedesaan misalnya masih kebanyakan ibu hamil lebih mempercayai dukun beranak untuk menolong persalinan yang biasanya dilakukan di rumah. Hal ini dikarenakan masih terdapatnya penolakan pengobatan moderen yang disebabkan prinsip pengobatan moderen yang tidak cocok dengan pemahaman mereka tentang pertolongan persalinan. Berdasarkan hasil penelitian Saimin (2005) bahwa terdapat 42,6 % responden melakukan pemeriksaan kehamilan kepada dukun beranak. Hal ini semakin menguatkan bahwa masih banyaknya masyarakat yang masih mempercayai dukun beranak

dan 62,8% pertolongan persalinan dilakukan oleh dukun beranak (Saimin, 2005).

Memilih dukun atau tenaga non kesehatan sebagai penolong dalam proses persalinan memang bukan hal baru dalam realitas masyarakat kita. Pertolongan persalinan dengan tenaga non kesehatan ini sudah banyak terjadi, terutama di sejumlah daerah yang tidak terakses layanan kesehatan dengan baik. Pada beberapa daerah, tenaga non kesehatan jumlahnya jauh lebih besar dari pada jumlah tenaga kesehatan (Bambang, 2006).

Di Kabupaten Gowa persalinan dukun sebesar 75% sampai 80% terutama di daerah pedesaan. Pertolongan persalinan oleh dukun menimbulkan berbagai masalah dan penyebab utama tingginya angka kematian dan kesakitan ibu dan perinatal dapat dipahami bahwa dukun tidak dapat mengetahui tanda-tanda bahaya perjalanan persalinan (Profil Dinas kesehatan Kab. Gowa 2015)

Bontonompo adalah sebuah kecamatan di Kabupaten Gowa, Sulawesi Selatan Indonesia. Wilayah ini bisa ditempuh dengan perjalanan lebih 45 menit dari Kota Makassar memiliki beberapa desa diantaranya desa Bontobiraeng, desa Bontobiraeng selatan, desa Barembeng, desa Bontolangkasa selatan, desa Bategulung, desa Bontolangkasa Utara, desa Bulogading, desa Kalebarembeng, desa Katangka, desa Manjapai, desa Romanglana dan memiliki beberapa kelurahan yaitu kelurahan Bontonompo, kelurahan kalaserena, kelurahan tamallayang dan sekarang Bontonompo telah dibagi menjadi dua bagian wilayah yaitu Bontonompo dan Bontonompo selatan. Mayoritas penduduk berprofesi sebagai petani, PNS, dan sebagian lagi lainnya wiraswasta.

Berdasarkan hasil survey awal yang dilakukan oleh peneliti dan informasi yang di dapat dari data kecamatan Bontonompo kabupaten Gowa 2014 terdapat 22 orang dukun beranak yang terdiri 12 dukun terlatih dan 10 dukun tidak terlatih dalam 3 kelurahan dan 11 desa, sehingga ini menimbulkan keinginan penulis untuk meneliti “Gambaran Tingkat Pengetahuan dan Sikap

Dukun Beranak Terhadap Tindakan Pertolongan Dalam Persalinan Di Wilayah Kecamatan Bontonompo Kabupaten Gowa Tahun 2015.

B. Rumusan Masalah

Dari latar belakang masalah yang telah dikemukakan, maka rumusan masalah dari penelitian ini adalah “Bagaimana gambaran tingkat pengetahuan dan sikap dukun beranak terhadap tindakan pertolongan dalam persalinan”

C. Tujuan Penelitian

1. Tujuan Umum.

Untuk mengetahui gambaran tingkat pengetahuan dan sikap dukun beranak terhadap tindakan pertolongan dalam persalinan.

2. Tujuan Khusus.

- a. Untuk mengetahui gambaran pengetahuan dukun beranak dalam pertolongan persalinan.
- b. Untuk mengetahui gambaran sikap dukun beranak dalam pertolongan persalinan.
- c. Untuk mendeskripsikan tindakan pertolongan dukun beranak dalam persalinan.

D. Manfaat Penelitian

Dari penelitian yang dilakukan diharapkan dapat memberikan manfaat bagi semua pihak yang terkait, antara lain:

1. Bagi Dukun.

Agar dukun beranak mengerti dan memahami pentingnya pengetahuan dan sikap terhadap tindakan dalam pertolongan persalinan.

2. Bagi Bidan.

Disarankan agar bidan dapat meningkatkan pelatihan dan kemitraan kepada dukun beranak dan khususnya kepada dukun yang belum terlatih.

3. Bagi Puskesmas.

Hasil penelitian ini diharapkan dapat digunakan sebagai dasar memperbaiki dan mengembangkan kualitas pelayanan pertolongan persalinan yang dilakukan oleh dukun.

4. Bagi Peneliti dan Institusi.

Sebagai sumber bacaan dan referensi bagi perpustakaan di instansi pendidikan dan penelitian kiranya dapat bermanfaat bagi peneliti-peneliti yang lain di masa mendatang untuk meneruskan dan lebih mendalaminya serta dapat dijadikan sebagai bahan bacaan untuk peneliti dimaksud, peneliti yang akan datang dapat meneliti lebih dalam untuk mencari bagaimana pengetahuan dan sikap dukun terlatih terhadap tindakan pertolongan dalam persalinan.

BAB II

TINJAUAN PUSTAKA

A. Konsep Pengetahuan

1. Pengetahuan.

Pengetahuan adalah segala sesuatu yang diketahui atau segala sesuatu yang diketahui dengan hal kesehatan. Pengetahuan merupakan hasil dari “tahu” dan ini terjadi setelah orang melakukan penginderaan terhadap suatu objek. Penginderaan terjadi melalui panca indera manusia, yaitu indera penglihatan, pendengaran, penciuman, rasa, raba. Pengetahuan merupakan domain yang sangat penting dalam membentuk tindakan seseorang (Notoadmodjo,2003).

Pengetahuan merupakan suatu hal yang sangat dibutuhkan dalam rangka perubahan pola pikir dan perilaku suatu kelompok dan masyarakat. Pengetahuan ini terkait dengan lingkungan dimana responden menetap. Keadaan lingkungan sekitar sedikit banyaknya akan mempengaruhi pengetahuan, dalam hal ini pengetahuan mengenai kehamilan dan persalianan. Di samping itu, keteparan dengan media komunikasi akan mempengaruhi kadar pengetahuannya.

Menurut Bloom (1974) dalam Notoatmodjo (2005) disebutkan bahwa perilaku seseorang terdiri dari 3 bagian penting, yaitu kognitif, efektif dan psikomotor. Pengukuran perilaku kognitif diperoleh dari pengetahuan, efektif dari sikap/tanggapan dan psikomotor diukur melalui tindakan/ praktik yang dilakukan.

Adapun dalam surah al-Alaq tentang pengetahuan, Allah SWT berfirma sebagai Q.S al-Alaq:96 / (1-5) yang berbunyi:

أَقْرَأْ بِاسْمِ رَبِّكَ الَّذِي خَلَقَ ۝ خَلَقَ الْإِنْسَانَ مِنْ عَلَقٍ ۝ أَلَمْ نَكُنْ نَدْعُهُ الْإِنْسَانَ بِالْقَلَمِ ۝ عَلَّمَ الْإِنْسَانَ مَا لَمْ يَعْلَمْ ۝

Terjemahnya:

Bacalah dengan (menyebut) nama Tuhanmu yang menciptakan, dia telah menciptakan manusia dari segumpal darah. Bacalah, dan Tuhanmulah yang Maha pemurah yang mengajar (manusia) dengan perantara kalam, dia mengajar kepada manusia apa yang tidak diketahuinya.

Pengetahuan adalah hasil penginderaan manusia atau hasil tahu seseorang terhadap objek melalui indera yang dimilikinya (mata, telinga, hidung dan sebagainya). Dengan sendirinya pada waktu penginderaan sampai menghasilkan pengetahuan tersebut sangat di pengaruhi oleh intensitas perhatian dan persepsi terhadap objek. Sebagian besar pengetahuan seseorang diperoleh melalui indera pendengaran (telinga), dan indera penglihatan (mata). Pengetahuan seseorang terhadap objek mempunyai intensitas atau tingkat yang berbeda-beda (Notoatmodjo, 2010).

Tingkat pengetahuan menurut Notoatmodjo (2005) dibagi menjadi 6 tingkat yaitu:

a. Tahu (*know*).

Tahu diartikan sebagai mengingat suatu materi yang telah dipelajari sebelumnya. Kata kerja untuk mengukur bahwa orang tahu tentang apa yang telah dipelajari antara lain menyebutkan, menguraikan, mendefinifikan, menyatakan dan sebagainya. Oleh sebab itu, tahu itu merupakan tingkat pengetahuan yang paling rendah.

b. Memahami (*comprehension*).

Memahami diartikan sebagai kemampuan untuk menjelaskan secara benar tentang objek yang diketahui dan dapat menginterpretasikan materi tersebut secara benar.

c. Aplikasi (*application*).

Kemampuan untuk menggunakan materi yang telah dipelajari pada situasi atau kondisi sebenarnya. Dapat diartikan penggunaan hukum-hukum, rumus, metode, prinsip dan sebagainya dalam konteks ini.

d. Analisa (*analysis*).

Adalah suatu kemampuan untuk menjabarkan materi atau suatu objek ke dalam komponen-komponen tetapi masih dalam satu struktur organisasi dan masih ada kaitannya satu sama lain. Kemampuan analisis ini dapat dilihat dari penggunaan kata-kata kerja dapat menggambarkan, membedakan, memisahkan, mengelompokkan dan sebagainya.

e. Sintesis (*synthesis*).

Sintesis menunjuk kepada suatu kemampuan untuk meletakkan atau menghubungkan bagian-bagian di dalam suatu bentuk keseluruhan yang baru. Dengan kata lain sintesis adalah suatu kemampuan untuk menyusun formulasi-formulasi yang ada.

f. Evaluasi (*evaluation*).

Adalah kemampuan untuk melakukan justifikasi atau penilaian terhadap suatu materi atau objek. Penilaian-penilaian itu di dasarkan pada suatu kriteria yang ditentukan sendiri atau menggunakan kriteria-kriteria yang telah ada.

2. Faktor-faktor yang mempengaruhi pengetahuan.

Adapun menurut Notoatmodjo (2003), faktor-faktor yang mempengaruhi pengetahuan antara lain:

a. Tingkat Pendidikan.

Pendidikan adalah upaya untuk memberikan pengetahuan sehingga terjadi perubahan perilaku positif yang meningkat, pendidikan digolongkan sebagai berikut:

- 1) Tamat SD
- 2) Tamat SLTP
- 3) Tamat SLTA
- 4) Tamat perguruan tinggi.

Semakin tinggi tingkat pendidikan seseorang diharapkan akan semakin tinggi tingkat pengetahuannya.

b. Tingkat Informasi.

Seseorang dengan sumber informasi yang lebih banyak akan mempunyai pengetahuan yang lebih luas.

c. Tingkat Budaya.

Tingkah laku manusia atau kelompok manusia dalam memenuhi kebutuhan yang meliputi sikap dan kepercayaan.

d. Tingkat Pengalaman.

Sesuatu yang pernah dialami seseorang akan menambah pengetahuan tentang sesuai yang bersifat informal.

e. Tingkat Sosial Ekonomi.

Sosial ekonomi disini maksudnya adalah tingkat kemampuan seseorang untuk memenuhi kebutuhan hidupnya. Semakin tinggi tingkat sosial ekonomi akan semakin tinggi tingkat pengetahuan yang dimiliki karena dengan tingkat sosial ekonomi yang tinggi memungkinkan untuk mempunyai fasilitas-fasilitas yang mendukung seseorang, mendapatkan informasi dan pengalaman yang lebih banyak.

3. Berbagai cara tingkatan dalam memperoleh pengetahuan.

Menurut Notoatmodjo (2005), ada berbagai cara tingkatan untuk memperoleh pengetahuan yaitu:

a. Cara pendidikan formal.

Adalah yang melalui proses belajar mengajar yang diatur dan sadar dilakukan sejak tingkat rendah sampai yang lebih tinggi. Pendidikan formal adalah pendidikan yang diperoleh di sekolah secara teratur, dinamis, bertingkat dan mengikuti syarat-syarat yang jelas dan ketat yang dimulai dari pendidikan Taman Kanak-Kanak (TK) dan sampai perguruan Tinggi (PT).

b. Cara pendidikan informal.

Adalah pendidikan yang diperoleh dari seseorang dari pengalaman sehari-hari dengan sadar atau tidak sadar sejak lahir sampai mati dalam keluarga, pekerjaan atau pengalaman.

c. Cara pendidikan non formal.

Adalah pendidikan yang diatur dengan sadar dilakukan tetapi tidak terlalu mengikuti peraturan yang tetap dan ketat, pendidikan yang berlangsung dalam masyarakat (Notoatmodjo, 2005).

4. Sikap.

Sikap adalah juga diartikan sebagai respon tertutup seseorang terhadap stimulus atau objek tertentu, yang sudah melibatkan faktor pendapat dan emosi yang bersangkutan (senang-tidak senang, setuju-tidak setuju, baik-tidak baik dan sebagainya) (Notoatmodjo, 2010).

Sedangkan menurut (Maramis, 2006) sikap merupakan bentuk respon atau tindakan yang memiliki nilai positif dan negatif terhadap suatu objek atau orang yang disertai dengan emosi.

Seperti halnya dengan pengetahuan, sikap ini terdiri dari berbagai tingkatan, yakni:

a. Menerima (*Receiving*).

Diartikan bahwa orang (subjek) mau dan memperhatikan stimulus yang diberikan (objek).

b. Merespon (*Responding*).

Memberikan jawaban apabila ditanya, mengerjakan dan menyelesaikan tugas yang diberikan adalah suatu indikasi dari sikap.

c. Menghargai (*Valuing*).

Mengajak orang lain untuk mengerjakan atau mendiskusikan dengan orang lain terhadap suatu masalah adalah suatu indikasi sikap tingkat tiga.

d. Bertanggung jawab (*Responsible*).

Bertanggung jawab atas segala sesuatu yang telah dipilihnya dengan segala resiko merupakan sikap yang paling tinggi.

5. Sifat Sikap.

Sifat sikap ada dua macam, dapat bersifat positif dan dapat pula bersifat negatif:

1. Sikap positif, kecenderungan tindakan adalah mendekati, menyenangkan, mengharapkan objek tertentu.
2. Sikap negatif, terdapat kecenderungan untuk menjauhi, menghindari, membenci, tidak menyukai objek tertentu.

6. Ciri-ciri Sikap.

Ciri-ciri sikap adalah:

1. Sikap bukan dibawa sejak lahir, melainkan dibentuk atau dipelajari sepanjang perkembangan itu dalam hubungan dengan objeknya. Sifat ini membedakannya dengan sifat motif-motif biogenis, seperti lapar, haus, kebutuhan akan istirahat.
2. Sikap dapat berubah-ubah, karena itu sikap dapat berubah pada orang-orang bila terdapat keadaan-keadaan dan syarat-syarat tertentu yang mempermudah sikap pada orang itu.
3. Sikap tidak berdiri sendiri, tetapi senantiasa mempunyai hubungan tertentu terhadap suatu objek. Dengan kata lain, sikap itu terbentuk, dipelajari, atau berubah senantiasa berkenaan dengan suatu objek tertentu yang dapat dirumuskan dengan jelas.

4. Objek sikap itu merupakan suatu hal tertentu, tetapi dapat juga merupakan kumpulan dari hal-hal tersebut.
5. Sikap mempunyai segi-segi motivasi dan segi-segi perasaan, sifat alamiah yang membedakan sikap dan kecakapan-kecakapan atau pengetahuan-pengetahuan yang dimiliki orang.

7. Tindakan.

Seperti telah disebutkan di atas bahwa sikap adalah kecenderungan untuk bertindak (praktik). Sikap belum tentu terwujud dalam bentuk tindakan. Untuk mewujudkan sikap menjadi suatu tindakan diperlukan faktor pendukung atau suatu kondisi yang memungkinkan, seperti fasilitas atau sarana dan prasarana. Setelah seseorang mengetahui stimulus atau objek kesehatan, kemudian mengadakan penilaian atau pendapat terhadap apa yang diketahui, proses selanjutnya diharapkan ia akan melaksanakan atau mempraktekkan apa yang diketahui atau disikapinya (dinilai baik). Inilah yang disebut praktik (*practice*) kesehatan (Notoatmodjo, 2005).

Suatu sikap belum otomatis terwujud dalam suatu tindakan (*over behavior*). Untuk terwujud sikap menjadi suatu perbedaan nyata diperlukan faktor pendukung atau suatu kondisi yang memungkinkan antara lain adalah fasilitas.

a. Persepsi (*Perception*).

Mengenal dan memilih berbagai objek sehubungan dengan tindakan yang akan diambil merupakan praktik tingkat pertama.

b. Respon Terpimpin (*Guided Respons*).

Dapat melakukan sesuatu sesuai dengan urutan yang benar sesuai dengan contoh adalah indikator praktik tingkat dua

c. Mekanisme (*Mecanism*).

Apabila seseorang telah melakukan sesuatu dengan benar secara otomatis atau suatu itu sudah merupakan kebiasaan maka ia sudah mencapai praktik tingkat tiga.

e. Adaptasi (*Adaptation*).

Adaptasi adalah suatu praktik atau tindakan yang sudah berkembang dengan baik. Artinya, tindakan itu sudah dimodifikasinya sendiri tanpa mengurangi kebenaran tindakannya tersebut.

B. Dukun bayi

1. Pengertian.

Dukun bayi adalah anggota masyarakat yang dianggap terampil dan dipercayai oleh masyarakat untuk bekerja sama dengan bidan desa dalam pendampingan persalinan dan perawatan ibu dan anak sesuai dengan kebutuhan masyarakat (Depkes, WHO, 2004).

Pertolongan persalinan oleh tenaga kesehatan non-medis sering kali dilakukan oleh seseorang yang disebut sebagai dukun beranak, dukun bersalin atau peraji. Pada dasarnya dukun bersalin diangkat berdasarkan kepercayaan masyarakat setempat atau merupakan pekerjaan yang sudah turun temurun dari nenek moyang atau keluarganya dan biasanya sudah berumur \pm 40 tahun ke atas (Prawirohardjo, 2005).

Dukun bayi biasanya seorang wanita umumnya berumur 40 tahun lebih dan buta huruf, menjadi dukun karena pekerjaan turun-menurun atau oleh karena merasa mendapat panggilan untuk menjalankan pekerjaan itu (Sarwono, P, 2007).

Dukun bayi adalah orang yang dianggap terampil dan dipercayai oleh masyarakat untuk menolong persalianan dan perawatan ibu dan anak sesuai kebutuhan masyarakat. Kepercayaan masyarakat terhadap keterampilan dukun bayi berkaitan dengan sistem nilai budaya masyarakat. Dukun bayi diperlakukan sebagai tokoh masyarakat setempat sehingga memiliki potensi dalam pelayanan kesehatan (Syufrudin&Hamidah, 2009).

Dukun bayi adalah seorang wanita atau pria yang menolong persalinan. Kemampuan ini diperoleh secara turun-menurun dari ibu kepada anak atau dari keluarga dekat lainnya. Cara mendapatkan keterampilan ini

adalah melalui magang dari pengalaman sendiri atau saat membantu melahirkan (Kusnada Adimihardja, 2010).

2. Jenis-jenis dukun.

a. Dukun terlatih.

Adalah dukun bayi yang telah mendapatkan latihan oleh tenaga kesehatan yang dinyatakan telah lulus pelatihan yang dibimbing oleh tenaga kesehatan yang melakukan sedikit pelatihan.

b. Dukun tidak terlatih.

Adalah seorang anggota masyarakat yang pada umumnya adalah seorang wanita yang mendapat kepercayaan serta memiliki keterampilan menolong persalinan secara tradisional.

3. Ciri-ciri dukun beranak yaitu:

a. Pada umumnya terdiri dari orang biasa.

b. Pendidikan tidak melebihi pendidikan orang biasa, umumnya buta huruf.

c. Pekerjaan sebagai dukun umumnya bukan untuk tujuan mencari uang tetapi karena “panggilan” atau melalui mimpi-mimpi dengan tujuan untuk menolong sesama.

d. Di samping menjadi dukun, mereka mempunyai pekerjaan yang lainnya yang tetap. Misalnya petani atau buruh kecil sehingga dapat dikatakan bahwa pekerjaan dukun hanyalah pekerjaan sambilan.

e. Ongkos yang harus dibayar tidak ditentukan, tetapi menurut kemampuan dari masing-masing orang yang ditolong sehingga besar kecil uang yang diterima tidak sama setiap waktunya.

f. Umumnya dihormati dalam masyarakat atau umumnya merupakan tokoh yang berpengaruh, misalnya kedudukan dukun bayi dalam masyarakat.

4. Peran Dukun Beranak.

Perbedaan antara peran dukun bayi jaman sekarang dan jaman dulu.

a. Jaman dahulu.

1) Melakukan pemeriksaan ibu hamil.

- 2) Menolong persalinan.
 - 3) Merawat ibu nifas dan bayi.
 - 4) Menganjurkan ibu hamil dan nifas untuk berpantang makanan tertentu.
 - 5) Melarang ibu untuk ber KB sebelum 7 bulan pasca persalinan.
 - 6) Melarang bayi di imunisasi.
- b. Jaman sekarang.
- 1) Merujuk ibu hamil ke petugas kesehatan.
 - 2) Merujuk ibu bersalin ke petugas kesehatan dan tidak boleh menolong persalinan.
 - 3) Membantu merawat ibu nifas dan bayi.
 - 4) Melarang ibu untuk berpantang makanan tertentu sesuai dengan petunjuk kesehatan.
 - 5) Memotivasi ibu untuk segera berKB, ASI eksklusif dan segera imunisasi.

Peran dukun beranak adalah:

- 1) Membantu bidan dalam merencanakan kunjungan ke posyandu, kelompok ibu atau KPKIA.
- 2) Mendampingi bidan dalam melaksanakan kunjungan.
- 3) Memberikan masukan tentang kebutuhan masyarakat akan kunjungan dan materi pelatihan atau penyuluhan.
- 4) Memberikan penyuluhan tentang:
 - a. Kebersihan atau kesehatan secara umum.
 - b. Kesiapan dalam menghadapi kehamilan.
 - c. Makanan bergizi dan pencengahan anemia.
 - d. Kematangan seksual, kehidupan seksual yang bertanggung jawab.
 - e. Bahaya kehamilan pada usia muda.
 - f. Perencanaan keluarga sehat sejahtera (KB).

5. Fungsi utama dukun beranak.

Fungsi dukun beranak	Tujuan tugas	Hambatan	Pendekatan Pemecahan
Perawatan persalinan.			
Mengenali tanda-tanda persalinan.	Dukun bayi dapat merencanakan pertolongan persalinan dengan aman.	Dukun bayi baru dipanggil pada saat terakhir persalinan.	Pembinaan dalam pengenalan tanda persalinan pada setiap supervise.
Mengenali tanda kehamilan resiko tinggi dan penyakit kehamilan.	Dapat merencanakan dan menyiapkan pertolongan persalinan yang aman.	Resiko tinggi merupakan keadaan yang belum terjadi sehingga ibu yang bersangkutan tidak menyadari bahayanya (termasuk dukun bayinya).	Meningkatkan informasi pada masyarakat, khususnya dukun bayi dan ibu hamil waktu pertemuan peminat KIA tentang resiko tinggi. Memberi demonstrasi tentang bahaya resiko tinggi.
Mengenali kelainan persalinan.	Dengan mengenal kelainan persalinan, ibu bersalin dapat secepatnya dirujuk ke puskesmas atau dipanggilkan petugas kesehatan.	Dukun bayi kurang mengenal kelainan persalinan.	Beri pembinaan dukun bayi mengenai penyulit persalinan setiap kali bertemu di puskesmas, posyandu atau PDB.
Merawat tali pusat secara baik.	Bayi terhindar dari tetanus.	Tidak tersedia kasa steril. Cara tradisional sukar dihilangkan.	Cek pengetahuan perilaku dukun dalam merawat tali pusat. Menyediakan bahan-bahan kebutuhan perawatan tali pusat (kasa steril kering).
Perawatan nifas.			
Penanganan bayi baru lahir.	Kematian bayi akibat infeksi masih tinggi. Asfiksia, berat badan bayi kurang dari 2,5kg (BBLR).	Dukun bayi memberi pertolongan dengan kebiasaan yang tidak baik. Ibu/masyarakat melanjutkan perawatan sesuai dengan keinginan sendiri.	Memantau persalinan oleh dukun dalam pertolongan persalinan di puskesmas. Beri dukun kit pada semua dukun yang sudah dilatih, cukupi isi dukun kit. Adakan penyuluhan kepada ibu atau masyarakat tentang kematian bayi baru lahir.
Menolong persalinan dengan aman.	Mencegah terjadinya infeksi, pendarahan, partus yang lama.	Dukun bayi kurang menghiraukan cara pertolongan persalinan yang aman.	Cek pengetahuan dan perilaku dukun bayi tiap kali bertemu.

Sumber: Kebidanan komunitas (Syafudin & Hamidah) 2009.

6. Peran dukun beranak dalam pengenalan tanda bahaya kehamilan.

Yang harus diketahui oleh dukun terlatih :

- a. Mengenali tanda-tanda kehamilan.
- b. Memotivasi atau menganjurkan ibu dengan tanda-tanda kehamilan untuk segera diperiksa oleh bidan.
- c. Melakukan kunjungan rumah dan memberi penyuluhan kepada ibu hamil, suami, keluarga maupun masyarakat tentang pentingnya pemeriksaan kehamilan.
- d. Menyampaikan tentang keuntungan dan kerugian dari tradisi yang berkembang di masyarakat mengenai kehamilan seperti (tidak mengizinkan seorang ibu hamil meninggalkan rumah). Sehingga ibu hamil tidak dapat memeriksakan kehamilannya.
- e. Membantu menghilangkan tahayul dan keraguan untuk memeriksakan kehamilan kepada petugas kesehatan.
- f. Mendorong ibu hamil dan keluarganya untuk mempersiapkan biaya dan tempat persalinan yang aman.

7. Peran dukun dalam pemeriksaan dan pemantauan kehamilan.

- a. Memberikan penyuluhan kepada ibu hamil, keluarga dan masyarakat tentang:
 - 1) Ibu hamil mendapatkan imunisasi TT lengkap (2 kali).
 - 2) Faktor resiko yang perlu diperhatikan pada ibu hamil.
- b. Kehamilan dengan faktor resiko harus segera dirujuk ke puskesmas atau bidan.
- c. Tanda-tanda bahaya pada kehamilan.
- d. Ibu hamil dengan tanda bahaya harus segera dirujuk ke puskesmas atau rumah sakit.
- e. Cara perawatan payudara pada kehamilan 7 bulan ke atas (diingatkan pada upacara tujuh bulan).
- f. Makanan bagi ibu hamil.

- g. Tablet zat besi untuk ibu hamil.
- h. Memberikan penyuluhan dan pendampingan dalam menghadapi masa kehamilan.
- i. Memberikan penyuluhan dan pendampingan untuk mempersiapkan fisik dan mental ibu dalam menghadapi persalinan.
- j. Ajak bidan untuk mengetahui kebiasaan upacara adat yang biasa diberikan pada ibu hamil :
 - 1) Yang secara agama diizinkan.
 - 2) Yang biasa diinginkan ibu hamil.
 - 3) Keperluan yang harus disiapkan untuk upacara.
 - 4) Doa-doa yang harus dikuasai.
 - 5) Pembagian peran pada upacara.
- k. Menyampaikan kepada masyarakat bahwa telah bermitra kerja dengan bidan.

8. Peran dukun terlatih dalam persiapan persalinan.

- a. Bersama dengan bidan mengatur pertemuan dengan ibu hamil, suami dan keluarganya pada trimester ketiga untuk membahas tempat persalinan dan hal-hal yang perlu diketahui dan dipersiapkan.
- b. Memberikan informasi kepada ibu hamil mengenai :
 - 1) Tanda-tanda persalinan.
 - 2) Kapan harus mencari pertolongan.
 - 3) Pengenalan tanda-tanda bahaya persalinan.
- c. Membantu ibu dan keluarganya untuk mempersiapkan perlengkapan yang perlu untuk persalinan yang bersih dan aman.
- d. Membantu ibu dan keluarganya untuk mempersiapkan transportasi, calon donor darah bila terjadi kegawat daruratan.
- e. Segera hubungi bidan apabila ibu hamil telah menunjukkan tanda-tanda persalinan (ketuban pecah, atau mulas teratur).

- f. Membantu bidan dalam merujuk ibu bersalin ke rumah sakit atau tempat lainnya.
- g. Menganjurkan dan mempersiapkan ibu hamil dengan kondisi kegawat daruratan, untuk melahirkan di rumah sakit.

9. Peran dukun terlatih dalam pertolongan persalinan :

- a. Mengetahui tanda-tanda persalinan.
- b. Menyarankan dan atau mengantar ibu untuk melahirkan di polindes atau pondokan atau rumah bidan dan bila ibu mau didampingi ke tempat persalinan.
- c. Segera menghubungi dan memberitahu serta ajakan bidan untuk segera datang segera ke rumah ibu yang akan bersalin atau menyiapkan tempat untuk persalinan.
- d. Bila ibu mau bersalin dirumah siapkan tempat persalinan yang bersih, ventilasi cukup, terang dan jauh dari tempat yang kotor (kandang,sampah, dan atau gudang).

Hal-hal yang tidak boleh untuk dilakukan waktu membantu bidan menolong persalinan :

- 1) Jangan mendorong-dorong puncak rahim.
- 2) Jangan menarik ari-ari.
- 3) Jangan periksa dalam.

Cara mendampingi bidan dalam ibu bersalin :

- 1) Tenangkan hati ibu dan keluarganya dengan mendampingi ibu bersalin dengan doa dan kebiasaan yang biasa dianut sesuai dengan ajaran agama.
- 2) Bantu bidan dalam menolong persalinan sesuai dengan permintaan bidan (mengambilkan alat, memegang ibu, menenangkan ibu, membersihkan alat).

10. Faktor-faktor penyebab mengapa masyarakat lebih memilih penolongan persalinan dengan tenaga kesehatan non medis (dukun beranak) :

- a. Kemiskinan.
- b. Masih langkahnya tenaga medis di daerah-daerah pedalaman.
- c. Kultur budaya masyarakat.
- d. Masalah yang dapat ditimbulkan apabila persalinan oleh non medis.
- e. Usaha untuk menjalin kerjasama antara tenaga medis dan non medis dalam menolong persalinan.

11. Masalah yang dapat ditimbulkan apabila persalinan ditolong oleh Dukun Beranak:

Masalah yang ditimbulkan bila persalinan ditolong oleh selain tenaga-medis cenderung tinggi akibat pertolongan persalinan tanpa tenaga & fasilitas memadai. Karena persalinan masih ditangani oleh dukun beranak atau peraji, kasus kematian ibu saat melahirkan masih tetap tinggi. Pertolongan gawat darurat bila terjadi kasus perdarahan atau infeksi yang di derita ibu yang melahirkan, tidak dapat dilakukan.

C. Kolaborasi/kemitraan bidan dan dukun

1. Pengertian.

Kemitraan dukun dan bidan adalah suatu bentuk kerjasama bidan dengan dukun yang saling menguntungkan dengan prinsip keterbukaan, kesetaraan, dan kepercayaan dalam upaya untuk menyelamatkan ibu dan bayi, dengan menempatkan bidan sebagai penolong persalinan dan mengalihfungsikan dukun dari penolong persalinan menjadi mitra dalam merawat ibu dan bayi pada masa nifas, dengan berdasarkan kesepakatan yang telah dibuat antara bidan dengan dukun, serta melibatkan seluruh unsur/elemen masyarakat yang ada.

Bermitra artinya adanya kerjasama antara bidan dan dukun bayi dalam menolong persalinan. Kerjasamanya saat persalinan, bagian dukun

bayi adalah bagian atas badan ibu yang bersalin, dukun hanya mengurut dan memijat-mijat ibu dan bagian bidan adalah bagian bawah badan ibu bersalin artinya yang menolong persalinan.

Kemitraan adalah suatu bentuk kerjasama antara bidan dengan dukun dimana setiap kali ada pasien yang hendak bersalin, dukun akan memanggil bidan. Pada saat pertolongan persalinan tersebut ada pembagian peran antara bidan dengan dukunnya. Sebenarnya, selain pada saat persalinan ada juga pembagian peran yang dilakukan pada saat kehamilan dan masa nifas, tetapi memang yang lebih banyak diutarakan adalah kerjasama pada saat persalinan (Rina Anggorodi, 2009). Kemitraan adalah kerjasama yang didasarkan atas kesepakatan-kesepakatan bersama antara beberapa pihak yang terkait (Eny retna&Y.Sriati, 2009).

Pembinaan dukun adalah suatu pelatihan yang diberikan kepada dukun bayi oleh tenaga kesehatan yang menitikberatkan pada peningkatan pengetahuan dukun yang bersangkutan, terutama dalam hal hygiene sanitasi, yaitu mengenai kebersihan alat-alat persalinan dan perawatan bayi baru lahir serta pengetahuan tentang perawatan kehamilan, deteksi dini terhadap resiko tinggi pada ibu dan bayi, KB, gizi serta pencatatan kelahiran dan kematian. Pembinaan adalah suatu usaha yang dilakukan oleh seseorang, masyarakat, pemerintah dalam rangka meningkatkan keterampilan dan mempersempit kewenangan sesuai dengan fungsi dan tugasnya.

2. Peran bidan dengan dukun dalam melaksanakan kemitraan.

a. Periode kehamilan.

1) BIDAN.

- a) Melakukan pemeriksaan ibu hamil dalam hal:
- b) Keadaan umum.
- c) Menentukan taksiran partus.
- d) Menentukan keadaan janin dalam kandungan.
- e) Pemeriksaan laboratorium yang diperlukan.

- f) Melakukan tindakan pada ibu hamil dalam hal:
- (1) Pemberian imunisasi TT.
 - (2) Pemberian tablet Fe.
 - (3) Pemberian pengobatan/tindakan apabila ada komplikasi.
- g) Melakukan penyuluhan dan konseling pada ibu hamil dan keluarga mengenai:
- (1) Tanda-tanda persalinan.
 - (2) Tanda bahaya kehamilan.
 - (3) Kebersihan pribadi & lingkungan.
 - (4) Gizi.
 - (5) Perencanaan persalinan (bersalin di bidan, menyiapkan transportasi, menggalang dalam menyiapkan biaya, menyiapkan calon donor darah.)
 - (6) KB setelah melahirkan menggunakan alat bantu pengambilan keputusan (ABPK).
- h) Melakukan kunjungan rumah untuk:
- (1) Penyuluhan/konseling pada keluarga tentang perencanaan persalinan.
 - (2) Melihat kondisi rumah persiapan persalinan.
 - (3) Motivasi persalinan di bidan pada waktu menjelang taksiran partus.
- i) Melakukan rujukan apabila diperlukan.
- j) Melakukan pencatatan seperti:
- (1) Kartu ibu.
 - (2) Kohort ibu.
 - (3) Buku KIA.
- k) Melakukan laporan cakupan ANC.
- 2) DUKUN.
- a) Memotivasi ibu hamil untuk periksa ke bidan.

- b) Mengantarkan ibu hamil yang tidak mau periksa ke bidan.
 - c) Membantu bidan pada saat pemeriksaan ibu hamil.
 - d) Melakukan penyuluhan pada ibu hamil dan keluarga tentang:
 - (1) Tanda-tanda persalinan.
 - (2) Tanda bahaya kehamilan, kebersihan pribadi & lingkungan.
 - (3) Kesehatan & gizi.
 - (4) Perencanaan persalinan (bersalin di bidan, menyiapkan transportasi, menggalang dalam menyiapkan biaya, menyiapkan calon donor darah).
 - e) Memotivasi ibu hamil dan keluarga tentang:
 - (1) KB setelah melahirkan.
 - (2) Persalinan di bidan pada waktu menjelang taksiran partus.
 - f) Melakukan ritual keagamaan/tradisional yang sehat sesuai tradisi setempat bila keluarga meminta.
 - g) Melakukan motivasi pada waktu rujukan diperlukan.
 - h) Melaporkan ke bidan apabila ada ibu hamil baru.
- b. Periode persalinan.
- 1) BIDAN.
 - a) Mempersiapkan prasarana persalinan aman dan alat resusitasi bayi baru lahir, termasuk pencengahan infeksi.
 - b) Memantau kemajuan persalinan sesuai dengan partogram.
 - c) Melakukan asuhan persalinan.
 - d) Melaksanakan inisiasi menyusui dini dan pemberian ASI segera kurang dari 1 jam.
 - e) Injeksi Vit K1 dan salep mata antibiotik pada bayi baru lahir.
 - f) Melakukan tindakan PPGDON apabila mengalami komplikasi.
 - g) Melakukan perawatan bayi baru lahir.
 - h) Melakukan rujukan bila diperlukan.
 - i) Melakukan pencatatan persalinan pada:

- (1) Kartu ibu/partograf.
 - (2) Kohort ibu dan bayi.
 - (3) Register persalinan.
- j) Melakukan pelaporancakupan persalinan.
- 2) DUKUN.
- a) Mengantar calon ibu ke bidan.
 - b) Mengingatkan keluarga menyiapkan alat transportasi untuk pergi ke bidan/memanggil bidan.
 - c) Mempersiapkan sarana prasarana persalinan aman seperti:
 - (1) Air bersih.
 - (2) Kain bersih.
 - d) Mendampingi ibu pada saat persalinan.
 - e) Membantu bidan pada saat proses persalinan.
 - f) Melakukan ritual keagamaan/tradisional yang sehat sesuai tradisi setempat.
 - g) Membantu bidan dalam perawatan bayi baru lahir.
 - h) Membantu ibu dalam inisiasi menyusui dini kurang dari 1 jam.
 - i) Memotivasi rujukan bila diperlukan.
 - j) Membantu bidan membersihkan ibu, tempat dan alat setelah persalinan.
- c. Periode Nifas
- 1) BIDAN.
 - a) Melakukan kunjungan neonatal dan sekaligus pelayanan nifas (KN1,KN2 DAN KN3) :
 - (1) Perawatan ibu nifas.
 - (2) Perawatan neonatal.
 - (3) Pemberian imunisasi HB1.
 - (4) Pemberian Vit. A ibu nifas 2 kali.
 - (5) Perawatan payudara.

- b) Melakukan penyuluhan dan konseling pada ibu dan keluarga mengenai :
- (1) Tanda-tanda bahaya dan penyakit ibu nifas.
 - (2) Tanda-tanda bayi sakit.
 - (3) Kebersihan pribadi & lingkungan.
 - (4) Kesehatan & gizi.
 - (5) ASI eksklusif.
 - (6) Perawatan tali pusat.
 - (7) KB setelah melahirkan.
- c) Melakukan rujukan bila diperlukan.
- d) Melakukan pencatatan pada:
- (1) Kohort bayi.
 - (2) Buku KIA.
- e) Melakukan laporan cakupan KN.
- 2) DUKUN.
- a) Melakukan kunjungan rumah dan memberikan penyuluhan tentang:
- (1) Tanda-tanda bahaya dan penyakit ibu nifas.
 - (2) Tanda-tanda bayi sakit.
 - (3) Kebersihan pribadi & lingkungan.
 - (4) Kesehatan & gizi.
 - (5) ASI eksklusif.
 - (6) Perawatan tali pusat.
 - (7) Perawatan payudara.
- b) Memotivasi ibu dan keluarga untuk ber-KB setelah melahirkan.
- c) Melakukan ritual keagamaan/tradisional yang sehat sesuai tradisi setempat.
- d) Memotivasi rujukan bila diperlukan.
- e) Melaporkan ke bidan apabila ada calon akseptor KB baru.

Dalam proses alih peran dan pembagian tugas antara bidan dengan dukun perlu disepakati mekanisme kemitraan yang dijalin antara mereka. Meskipun mekanisme sangat beragam tergantung keadaan, tetapi ada beberapa hal penting yang harus disepakati (dituangkan secara tertulis dalam nota kesepakatan antara bidan-dukun) yaitu:

- (1) Mekanisme rujukan informasi ibu hamil.
- (2) Mekanisme rujukan kasus persalinan.
- (3) Mekanisme pembagian biaya persalinan.
- (4) Jadwal pertemuan rutin bidan dengan dukun.

3. Tujuan pembinaan dan kemitraan dukun dan bidan.

- a. Untuk meningkatkan kualitas sumber daya manusia utamanya mempercepat penurunan AKI dan AKB.
- b. Untuk meningkatkan status dukun dalam pengambilan keputusan maka dilakukan upaya pelatihan dukun bayi agar mereka memiliki pengetahuan dan ide baru yang dapat disampaikan dan diterima oleh anggota masyarakat.
- c. Untuk memperbaiki kegiatan-kegiatan yang sebenarnya sudah dilakukan oleh dukun, seperti untuk memberikan saran tentang kehamilan, melakukan persalinan bersih dan aman, serta mengatasi masalah yang muncul pada saat persalinan, sehingga angka kematian ibu dan bayi dapat dikurangi atau dicegah sedini mungkin.

4. Manfaat pembinaan dan kemitraan dukun bayi terlatih.

- a. Meningkatkan mutu keterampilan dukun bayi dalam memberikan pelayanan sesuai dengan tugas dan fungsinya.
- b. Meningkatkan kerjasama antara dukun bayi dan bidan.
- c. Meningkatkan cakupan persalinan dengan petugas kesehatan.

5. Sebagaimana yang dikemukakan oleh Michael Winkelman, ada tiga faktor penghalang dalam pelaksanaan atau penerapan program yang disebut the three delays, yaitu :

- a. Rintangan budaya (cultural barrier).
- b. Rintangan sosial (social barrier).
- c. Rintangan psikologis (psychological barrier).

D. Persalinan Normal

1. Pengertian.

Persalinan adalah serangkaian kejadian yang berakhir dengan pengeluaran bayi yang cukup bulan (37-42 minggu) atau hampir cukup bulan disusul dengan pengeluaran plasenta dan selaput janin dari rahim ibu atau persalinan adalah proses pengeluaran hasil konsepsi yang viable melalui jalan lahir biasa.

Partus normal/partus biasa/spontan adalah bayi lahir melalui vagina dengan letak belakang kepala/ubun-ubun kecil, tanpa memakai alat / pertolongan istimewa, serta tidak melukai ibu maupun bayi (kecuali episiotomi) berlangsung dalam waktu kurang dari 24 jam (Dewi setiawati, 2013).

Persalinan atau kelahiran normal adalah proses pengeluaran janin yang terjadi pada kehamilan cukup bulan (37-42 minggu, sehat dan sempurna, tumbuh dengan panjang 48-50 cm dengan berat badan 2750-4000 gram), lahir spontan dengan janin letak memanjang dan presentasi belakang kepala yang disusul dengan pengeluaran plasenta dan seluruh proses kelahiran itu berlangsung dalam 141/2 jam pada primipara dan 73/4 jam pada multipara, tanpa tindakan atau pertolongan buatan dan tanpa komplikasi baik pada ibu maupun pada janin (Miswani mukani.S, 2013).

Persalinan dan pelahiran adalah fokus dan klimaks proses produksi atau tantangan fisik dan emosional bagi ibu, terdapat hubungan antara

“power” uterus (kontraksi) “passage” jalan lahir (tulang panggul dan jaringan lunak pada dasar panggul dan perineum) dan “passenger” (janin), setiap kontraksi meningkatkan dilatasi serviks uterus dan penurunan janin (Debbie holmes & Philip N, 2009).

2. Faktor penting dalam memegang peranan dalam persalinan.

a. Power.

Yaitu faktor kekuatan ibu yang mempengaruhi dalam persalinan.

- 1) His.
- 2) Kontraksi otot dinding perut.
- 3) Kontraksi diafragma pelvis atau kekuatan mengedan.
- 4) Ketegangan dan kontraksi ligamentum rotundum.

b. Passage.

Yaitu keadaan jalan lahir.

- 1) Jalan lahir lunak.
- 2) Jalan lahir keras.

c. Passenger.

Yaitu faktor yang ada pada janin dan plasenta.

- 1) Penolong.
- 2) Peralatan.
- 3) Faktor khusus.

3. Tanda-tanda persalinan normal.

1. Timbulnya his persalinan ialah his pembukaan dengan sifat-sifatnya sebagai berikut:

- a. Nyeri melingkar dari punggung memancar ke perut bagian depan.
- b. Teratur.
- c. Makin lama makin pendek intervalnya dan makin kuat intensitasnya.
- d. Jika dibawa berjalan bertambah kuat.
- e. Mempunyai pengaruh pada pendataran atau pembukaan serviks.

2. Keluar lendir bercampur darah dari jalan lahir.

3. Dengan pendarahan dan pembukaan, lendir dari *canalis servikalis* keluar disertai dengan sedikit darah.
4. Keluarnya cairan banyak dengan sekonyong-konyong dari jalan lahir. Hal ini terjadi kalau ketuban pecah pada pembukaan lengkap atau hampir lengkap dan dalam hal ini keluarnya cairan merupakan tanda yang lambat.

4. Langkah-langkah asuhan persalinan normal (APN).

- a. Melihat tanda dan gejala kala dua.
- b. Menyiapkan pertolongan persalinan.
- c. Memastikan pembukaan lengkap dengan janin baik.
- d. Menyiapkan ibu & keluarga untuk membantu proses pimpinan meneran.
- e. Persiapan pertolongan kelahiran bayi.
- f. Menolong kelahiran bayi.
- g. Penanganan bayi baru lahir.
- h. Menilai pendarahan.
- i. Melakukan prosedur pasca persalinan.
- j. Evaluasi.

5. Fase-fase persalinan normal.

b. Kala I.

Adalah dimulai dengan waktu serviks membuka karena his, kontraksi uterus teratur, makin lama makin kuat, makin sering makin tersasa nyeri disertai pengeluaran lendir darah dan berakhir setelah pembukaan serviks lengkap yaitu bibir porsio tidak dapat diraba.

- 1) Fase laten : pembukaan serviks berlangsung lambat, sampai pembukaan 3 cm berlangsung dalam tujuh s.d delapan jam.
- 2) Fase aktif : berlangsung selama enam jam.
 - a) Periode akselerasi : berlangsung dua jam, pembukaan menjadi empat cm.

b) Periode dilatasi maksimal (steady) : dua jam, pembukaan menjadi Sembilan cm.

c) Periode deselerasi : berlangsung lambat, dalam dua jam pembukaan menjadi sepuluh cm.

c. Kala II.

Adalah stadium ekspulsi janin. Pada kala pengeluaran janin, his terkoordinir, kuat, cepat dan lebih lama, kira-kira dua sampai dengan tiga menit sekali. Kepala janin telah turun masuk ruang panggul sehingga terjadilah tekanan pada otot dasar panggul yang secara reflektoris menimbulkan rasa mencedas. Karena tekanan pada rektum ibu merasa seperti mau buang air besar dengan tanda anus terbuka.

d. Kala III.

Adalah stadium pemisahan dan ekspulsi plasenta. Setelah bayi lahir, kontraksi rahim istirahat sebentar, uterus teraba keras dengan fundus uteri setinggi pusat dan berisi plasenta. Beberapa saat kemudian timbul his pelepasan dan pengeluaran urine dan kemudian seluruh plasenta terlepas, terdorong kedalam vagina dan akan lahir spontan atau dengan sedikit dorongan dari atas simfisis atau fundus uteri.

e. Kala IV.

Adalah kala pengawasan selama dua jam setelah bayi lahir dan plasenta lahir lengkap untuk mengamati keadaan ibu terutama terhadap bahaya perdarahan postpartum dan untuk menjalin kasih sayang antara orang tua dan bayinya (inisiasi menyusui dini).

f. Partograf.

Adalah bagan yang memberikan tinjauan mengenai elemen persalinan. Penyimpangan awal dari standar kemudian dapat diidentifikasi. Bagan observasi memberikan keterangan seperti: nama, usia, paritas, usia gestasi/tanggal perkiraan lahir (taksiran partus), golongan darah, setiap

faktor resiko yang ada (misalnya, bayi lahir mati sebelumnya, seksio sesar sebelumnya) bersama dengan hal berikut:

- 1) Denyut jantung janin.
- 2) Suhu.
- 3) Denyut nadi.
- 4) Tekanan darah
- 5) Periksa dalam (setiap kehilangan darah pervagina atau perdarahan, kaput, keadaan ketuban).
- 6) Lama/kekuatan/frekuensi kontraksi (selama periode 10 menit).
- 7) Asupan/haluaran.
- 8) Obat.
- 9) Pereda nyeri.

6. Mekanisme persalinan normal.

a. Penurunan (engagement).

1) Masuknya kepala pada PAP.

Yaitu sumbu kepala janin dapat tegak lurus dengan pintu atas panggul (sinklitismus) atau apabila sumbu kepala membuat sudut lancip ke depan atau kebelakang dengan PAP atau sutura sagitalis mendekati promontorium atau sympisis (asinklitismus anterior/posterior).

2) Kepala turun ke dalam rongga panggul.

- a) Tekanan langsung dari his dari daerah fundus ke arah daerah bokong.
- b) Tekanan dari cairan amnion.
- c) Kontraksi otot dinding perut dan diafragma (mengejan).
- d) Dan badan janin terjadi ekstensi dan menegang.

Pada sinklitismus os parietal depan dan belakang sama tingginya. Jika sutura sagitalis agak ke depan mendekati simpisis atau agak ke belakang mendekati promontorium, maka dikatakan kepala dalam keadaan asinklitismus, ada 2 jenis asinklitismus yaitu :

- a) Asinklitismus posterior : Bila sutura sagitalis mendekati simpisis dan os parietal belakang lebih rendah dari os parietal depan.
 - b) Asinklitismus anterior : Bila sutura sagitalis mendekati promontorium sehingga os parietal depan lebih rendah dari os parietal belakang.
- b. Fleksi.
- Yaitu begitu penurunan menemukan tahanan dari pinggir PAP, serviks dinding panggul/dasar panggul maka akan terjadilah fleksi sehingga ubun-ubun kecil (UUK) jelas lebih rendah dari ubun-ubun besar (UUB).
- c. Putaran paksi dalam (rotasi internal).
- Yaitu gerakan pemutaran kepala dengan suatu cara yang secara perlahan menggerakkan oksiput dari posisi asalnya ke anterior menuju simpisis pubis atau ukuran sering ke posterior menuju lubang sacrum.
- d. Ekstensi.
- Yaitu setelah putaran paksi selesai dan kepala yang telah fleksi penuh sampai di dalam panggul (vulva) terjadi ekstensi atau defleksi dari kepala. Sehingga dasar oksiput langsung menempel pada margo inferior simphisis pubis.
- e. Putaran paksi luar (rotasi eksternal).
- Yaitu kepala berputar kembali sesuai dengan sumbu rotasi tubuh, bahu masuk pintu atas panggul dengan posisi anteroposterior sampai di bawah simfisis kemudian dilahirkan bahu depan dan bahu belakang.
- f. Ekspulsi.
- Yaitu setelah bahu lahir bagian tubuh lainnya akan dikeluarkan dengan mudah. Selanjutnya lahir badan (toraks, abdomen) dan lengan, panggul / trokanter depan dan belakang, tungkai dan kaki.

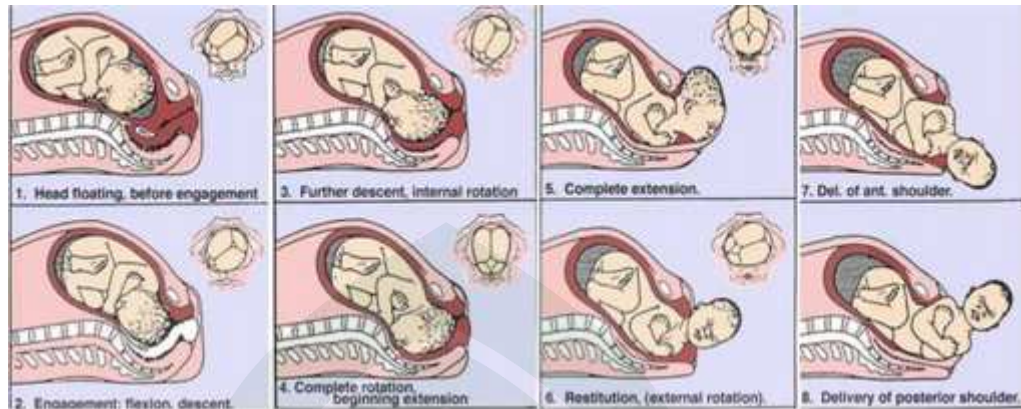

(Gambar 6.1 mekanisme persalinan normal).

Sumber: dikutip dari Google Search picture persalinan normal.

g. Pelahiran plasenta.

Plasenta biasanya lepas dalam 3 menit dan dilahirkan 5 menit setelah kelahiran.

1) Pelepasan plasenta ditandai oleh:

- a) Pemanjangan tali pusat yang dipotong.
- b) Darah keluar.
- c) Peninggian fundus ketika uterus berkontraksi setelah pelepasan plasenta.

2) Cara kerjanya adalah sebagai berikut:

- a) Berdiri di sisi kanan ibu, uterus harus berkontraksi.
- b) Tangan kiri diletakkan suprapubis, tekan uterus dengan ibu jari pada satu sisi dan jari lainnya di sisi lain untuk pengendalian yang lebih baik. Tekan ke arah belakang menuju ibu untuk meluruskan uterus dengan aksis vagina menunjukkan pelurusan uterus.
- c) Pegang tali pusat dengan tangan kanan dan lakukan traksi lembut segaris dengan aksis pelvis (sekitar 45° ke horizontal). Jika tali pusat masuk kembali saat tekanan dilepaskan, pelepasan plasenta belum sempurna. Tunggu jika plasenta terlepas, traksi dengan kendali akan melahirkan plasenta.

- d) Putar plasenta untuk menghabiskan selaput ke tali pusat untuk membantu kelahiran sempurna.
- e) Inspeksi plasenta, selaput dan tali pusat dari ketidak normalan serta kelengkapannya.



(Gambar 6.2 Pengendalian traksi tali pusat memudahkan kelahiran plasenta yang terlepas).
Sumber: dikutip dari Google Search picture kelahiran plasenta normal.

7. Tinjauan menurut pandangan agama islam.

Kehamilan dimulai sejak sperma (*spermatozoa*) atau benih laki-laki masuk ke dalam sel telur wanita (*ovum*). Saat itulah terjadi pembuahan atau konsepsi.

Fase ini dimulai sejak janin mulai sempurna yaitu sekitar 226 hari di dalam rahim. Transisi dari fase pembentukan dan penciptaan kepada fase babak baru kehidupan seseorang manusia diluar rahim ibu. Al-Quran menyebutkan fase kelahiran ini dengan istilah keluar karena sejak di dalam rahim sang ibu manusia itu sudah hidup.

Sebagai firman Allah pada Q.S Al Hajj:22 / (5) yang berbunyi:

يَتَأْتِيهَا النَّاسُ إِنْ كُنْتُمْ فِي رَيْبٍ مِّنَ اللَّيْلِ فَإِنَّا خَلَقْنٰكُمْ مِّن تُرَابٍ ثُمَّ مِّن نُّطْفَةٍ ثُمَّ مِّن عُلُقَةٍ ثُمَّ مِّن مُّضْغَةٍ مُّخَلَّفَةٍ وَغَيْرِ مُخَلَّفَةٍ لِّنَّبِيِّنَ لَكُمْ ۚ وَنُفِرُ فِي الْأَرْحَامِ مَا نَشَاءُ إِلَىٰ أَجَلٍ مُّسَمًّى ثُمَّ نُخْرِجُكُمْ طِفْلًا ثُمَّ لِتَبْلُغُوا أَشُدَّكُمْ ۖ وَمِنْكُمْ مَّن يَمُوتُ ۚ وَمِنْكُمْ مَّن يَرُدُّ

إِلَىٰ أَرْذَلِ الْعُمَرِ لِكَيْلَا يَعْلَمَ مِنْ بَعْدِ عِلْمٍ شَيْئًا ۚ وَتَرَى الْأَرْضَ هَامِدَةً فَإِذَا أَنزَلْنَا
عَلَيْهَا الْمَاءَ أَهْتَزَّتْ وَرَبَّتْ وَأُنبِتَتْ مِنْ كُلِّ زَوْجٍ بَهِيجٍ ﴿٤١﴾

Terjemahnya:

Hai manusia, jika kamu dalam keraguan tentang kebangkitan (dari kubur) maka (ketahuilah) sesungguhnya Kami telah menjadikan kamu dari tanah, kemudian dari setetes mani kemudian dari segumpal daging yang sempurna kejadiannya dan yang tidak sempurna, agar kami jelaskan kepada kamu dan kami tetapkan dalam rahim, apa yang kami kehendaki sampai waktu yang sudah ditentukan kemudian kami keluarkan kamu sebagai bayi, kemudian (dengan berangsur-angsur) kamu sampailah kepada kedewasaan dan diantara kamu ada yang diwafatkan dan (adapula) di antara kamu yang dipanjangkan umurnya sampai pikun, supaya dia tidak mengetahui lagi sesuatupun yang dahulunya telah diketahuinya dan kamu liat bumi ini kering, kemudian apabila telah kami turunkan air di atasnya hiduplah bumi itu dan suburlah dan menumbuhkan berbagai macam tumbuh-tumbuhan yang indah.

Dalam tafsir Al-Misbah ayat ini menyatakan bahwa: *Hai semua manusia, seandainya kamu dalam keraguan tentang keniscayaan hari kebangkitan serta kekuasaan kami untuk menghidupkan manusia setelah mereka meninggalkan dunia ini, maka camkanlah penjelasan kami ini: sesungguhnya kamu tadinya tidak pernah berada di pentas wujud ini, lalu Kami dengan kuasa kami telah menjadikan kamu, yakni orang tua kamu Adam dari tanah, kemudian kamu selaku anak cucunya kami jadikan dari nuthfah yakni setetes mani, kemudian setetes mani itu setelah bertemu dengan indung telur berubah menjadi ‘alaqah yakni sesuatu yang berdempet di dinding rahim, kemudian ‘alaqah itu mengalami proses dalam rahim ibu sehingga menjadi mudhghah yakni sesuatu yang berupa sekerat daging kecil, sebesar apa yang dapat dikunyah: ada mudhghah yang sempurna kejadiannya sehingga dapat berproses sampai lahir manusia sempurna, da nada juga yang tidak sempurna kejadiannya. Proses ini kami kemukakan agar kami jelaskan kepada kamu*

kuasa kami mencipta dari tiada menjadi ada dan dari mati menjadi hidup, sekaligus menjadi bukti kuasa kami membangkitkan kamu setelah kematian. Bukankah perpindahan tanah yang mati ke nuthfah sampai akhirnya menjadi bayi yang segar bugar adalah bukti yang tidak dapat diragukan tentang terjadinya peralihan yang mati menjadi hidup.

Boleh jadi bukti yang dikemukakan panggilan ayat yang lalu tidak terjangkau oleh pemikiran kaum musyrikin ketika itu, apalagi proses kejadian manusia hingga kelahirannya tidak dapat terlihat dengan pandangan mata. Dari sini dari ayat diatas memberikan contoh lain yang sedikit banyak dapat mereka saksikan dengan pandangan mata bahwa: *Dan di samping apa yang kami kemukakan diatas, engkau juga yakni setiap orang di antara kamu dapat terus-menerus melihat bumi ini kering kerontang gersang dan mati, maka apabila telah kami turunkan air diatasnya maka engkau melihat tanda-tanda kehidupan padanya, yakni dia bergerak dan mengembang permukaannya meninggi akibat air dan udara yang menyela-nyelanya dan akhirnya menumbuhkan berbagai jenis tumbuhan yang indah, memukau dan membuat senang siapa saja yang melihatnya.*

Banyak ulama memahami firman: (خَلَقْتُمْ مِّنْ تُرَابٍ) *khalaqnakum min turab/kami telah menjadikan kamu dari tanah* dalam arti menciptakan leluhur kamu yakni Adam dari tanah, ada juga yang memahami kata (تُرَابٍ) *turab/tanah* di sini dalam arti sperma sebelum pertemuannya dengan indung telur. Mereka memahami demikian atas dasar bahwa asal usul sperma adalah dari makanan manusia baik tumbuhan maupun hewan yang bersumber dari tanah. Jika dipahami demikian keseluruhan tahap yang disebut pada ayat ini berbicara tentang reproduksi manusia, bukan seperti pendapat banyak ulama bahwa kata *tanah* dipahami sebagai berbicara tentang asal kejadian leluhur manusia yakni Adam as.

Sayyib Quthub mengomentari kata tersebut dengan menyatakan: “Manusia adalah putra bumi ini: dari tanahnya dia tumbuh berkembang, dari tanahnya dia berbentuk dan dari tanahnya pula dia hidup. Tidak terdapat satu

unsur pun dalam jasmani manusia yang tidak memiliki persamaan dengan unsur-unsur yang terdapat dalam bumi kecuali rahasia sangat halus itu yang ditiupkan Allah padanya dari Ruh-Nya dan dengan ruh itulah manusia berbeda dari unsur-unsur tanah itu tetapi pada dasarnya manusia berasal dari tanah. Demikian Sayyib Quthub.

Kata (نُطْفَةٌ) *nuthfah* dalam bahasa Arab berarti *setetes yang dapat membasahi*. Penggunaan kata ini menyangkut proses kejadian manusia sejalan dengan penemuan ilmiah yang menginformasikan bahwa pancaran mani yang menyembur dari alat kelamin pria mengandung sekitar dua ratus juta benih manusia sedang yang berhasil bertemu dengan indung telur wanita hanya satu saja. Itulah yang dimaksud dengan *nuthfah*. Ada juga yang memahami kata *nuthfah* dalam arti hasil pertemuan sperma dan ovum.

Kata (عَلَقَةٌ) *alaqah* terambil dari kata (عَلَقَ) *alaq*. Dalam kamus-kamus bahasa kata itu diartikan dengan *segumpal darah yang membeku, sesuatu yang seperti cacing, berwarna hitam, terdapat dalam air bila air itu diminum, cacing tersebut menyangkut di kerongkongan, sesuatu yang bergantung atau berdempet*.

Kata (مُضْغَةٌ) *mudhghah* terambil dari kata *madhgha* yaitu berarti *mengunyah*. *Mudhghah* adalah *sesuatu yang kadarnya kecil sehingga dapat dikunyah*.

Kata (مُخَلِّقَةٌ) *mukhallaqah* terambil dari kata (خَلَقَ) *khalaqa* yang berarti *mencipta atau menjadikan*. Patron kata yang digunakan ayat ini mengandung makna *pengulangan*. Dengan demikian penyifatan (مُضْغَةٌ) *mudhghah* dengan kata (مُخَلِّقَةٌ) *mukhallaqah* mengisyaratkan bahwa sekerat daging itu mengalami penciptaan berulang-ulang kali dalam berbagai bentuk sehingga pada akhirnya mengambil bentuk manusia (bayi) yang sempurna semua organnya dan tinggal menanti masa kelahirannya.

Kata *thifl* yakni *anak kecil/bayi* berbentuk tunggal. Walaupun redaksi ayat di atas ditujukan kepada jamak karena ayat ini menggambarkan keadaan setiap yang lahir, kata tersebut dipahami dalam arti *masing-masing kamu lahir*

dalam bentuk anak kecil/bayi. Penggunaan bentuk tunggal ini juga mengisyaratkan bahwa ketika lahirnya semua *thifl* yang dalam hal ini berarti bayi dalam keadaan yang sama mereka semua suci, mengandalkan orang lain belum memiliki berahi dan keinginan yang berbeda-beda. Pada Q.S an-Nur [24]: 59, Allah menggunakan bentuk jamak dari kata *thifl* untuk menunjuk anak-anak yaitu *al-athfal* karena yang dimaksud disana bukan lagi bayi tetapi anak-anak remaja yang telah hampir mencapai umur akil balig. Nah ketika itu keadaan mereka selaku anak-anak telah berbeda-beda dan perbedaan itu diisyaratkan oleh bentuk jamak tersebut.

Kata (أَرْذَلٌ) *ardzal* terambil dari kata (رَذِيْلٌ) *radzala* yang berarti *sesuatu yang hina atau nilainya rendah*. Yang dimaksud disini adalah usia yang sangat tua yang menjadikan seseorang tidak memiliki lagi produktifitas karena daya fisik dan ingatannya telah sangat berkurang.

Pada ayat di atas tidak disebut fase ketuaan, sebagaimana dalam surah QS. Ghafir [40]: 67. Di sana setelah fase (أَشُدُّ) *asyudd/masa terkuat* disebut lagi kalimat *tsumma litakunu /kemudian sampai kamu menjadi orang-orang tua*. Agaknya hal itu disebut disana karena ayat tersebut dikemukakan dalam konteks penyebutan anugerah Allah dan tentu saja semua orang ingin berlanjut usianya hingga masa tua. Adapun pada surah al- Hajj karena konteksnya adalah pembuktian kuasa Allah dan peringatan buat kaum musyrikin yang digaris bawahi adalah masa kelemahan dan pikun. Diharapkan dengan mengingat masa itu mereka yang mengandalkan kekuatannya akan sadar bahwa suatu ketika bila usianya berlanjut dia akan mengalami masa kritis.

Kata (هَامِدٌ) *hamidah* dipahami dalam arti *suatu kondisi antara hidup dan mani*. Bila kata ini menyifati *api*, ia berarti *padam* walau sisa-sisa bara apinya masih terlihat. Dan bila ia menyifati *tanah*, ia berarti *tidak memiliki tumbuhan* karena gersang dan kering.

Kata (زَوْجٌ) *zawaja* yang menunjuk kepada aneka tumbuhan dapat juga diartikan pasangan dalam arti Allah SWT, menciptakan pasangan-pasangan bagi tumbuh-tumbuhan yang dengan pasangannya ia dapat berkembangbiak. Ini sejalan dengan firman-nya antara lain pada QS. Yasin [36]: 36 yang menjelaskan bahwa semua makhluk memiliki pejantan dan betina, baik makhluk

hidup seperti tumbuh-tumbuhan, hewan dan manusia maupun benda tak bernyawa.

Menjelaskan tentang persalinan dengan ayat sebagai berikut, sebagai firman Allah Q.S An Nahl:16 / (78) yang berbunyi:

وَاللَّهُ أَخْرَجَكُمْ مِنْ بُطُونِ أُمَّهَاتِكُمْ لَا تَعْلَمُونَ شَيْئًا وَجَعَلَ لَكُمُ السَّمْعَ وَالْأَبْصَرَ
وَالْأَفْئِدَةَ لَعَلَّكُمْ تَشْكُرُونَ ﴿٧٨﴾

Terjemahnya:

“dan Allah mengeluarkan kamu dari perut ibumu dalam keadaan tidak mengetahui sesuatupun, dan dia memberi kamu pendengaran, penglihatan dan hati agar kamu bersyukur” (An-Nahl: 78).

Adapun dalam surat Yasin tentang persalinan, Allah SWT berfirman sebagai Q.S. Yasin:36 / (77-79) berbunyi :

أَوَلَمْ يَرِ الْإِنْسَانُ أَنَّا خَلَقْنَاهُ مِنْ نُطْفَةٍ فَإِذَا هُوَ خَصِيمٌ مُبِينٌ ﴿٧٧﴾ وَضَرَبَ لَنَا مَثَلًا وَنَسِيَ
خَلْقَهُ ۗ قَالَ مَنْ يُحْيِي الْعِظْمَ وَهِيَ رَمِيمٌ ﴿٧٨﴾ قُلْ يُحْيِيهَا الَّذِي أَنْشَأَهَا أَوَّلَ مَرَّةٍ ۗ وَهُوَ
بِكُلِّ خَلْقٍ عَلِيمٌ ﴿٧٩﴾

Terjemahnya:

“dan Apakah manusia tidak memperhatikan bahwa kami menciptakannya dari setitik air (mani) maka tiba-tiba ia menjadi penantang yang nyata!. Dan ia membuat perumpamaan bagi kami dan dia lupa kepada kejadiannya: ia berkata: ‘siapakah yang dapat menghidupkan tulang belulang, yang telah hancur luluh?’. Katakanlah: “Ia akan dihidupkan oleh tuhan yang menciptakannya kali yang pertama dan dia maha mengetahui tentang segala makhluk’.

Ayat di atas merupakan salah satu bukti kekuasaan Allah SWT. Yang diuraikan ilmu-Nya yang sangat luas bagi mencakup segala yang kecil dan yang besar.

Al-quran membicarakan proses perkembangan (reproduksi) manusia dengan menyebut tempat-tempat mekanisme yang tepat serta tahap-tahap reproduksi tanpa keliru sedikit pun:

Allah berfirman QS Al Mu'minun: 23 / (12-14) yang berbunyi :

وَلَقَدْ خَلَقْنَا الْإِنْسَانَ مِنْ سُلَالَةٍ مِّنْ طِينٍ ﴿١٢﴾ ثُمَّ جَعَلْنَاهُ نُطْفَةً فِي قَرَارٍ مَّكِينٍ ﴿١٣﴾ ثُمَّ خَلَقْنَا النُّطْفَةَ عَلَقَةً فَخَلَقْنَا الْعَلَقَةَ مُضْغَةً فَخَلَقْنَا الْمُضْغَةَ عِظْمًا فَكَسَوْنَا الْعِظْمَ لَحْمًا ﴿١٤﴾ ثُمَّ أَنْشَأْنَاهُ خَلْقًا آخَرَ ۚ فَتَبَارَكَ اللَّهُ أَحْسَنُ الْخَالِقِينَ ﴿١٥﴾

Terjemahnya:

Dan sesungguhnya kami telah menciptakan manusia dari suatu saripati (berasal) dari tanah. Kemudian kami jadikan saripati itu air mani (yang disimpan) dalam tempat yang kokoh (rahim). Kemudian air mani itu kami jadikan segumpul darah itu kami jadikan segumpal daging dan segumpal daging itu kami jadikan tulang belulang, lalu tulang belulang itu kami bungkus dengan daging. Kemudian kami jadikan makhluk yang (berbentuk) lain. Maka Maha Sucilah Allah, Pencipta Yang Paling Baik (QS.Al-Mu'minun (23): 12-14).

Dalam *Tafsir Al-Qurthubi* disebutkan selama tiga bulan pertumbuhan janin semakin sempurna dengan ditiupkannya ruh ke dalamnya. Pernyataan bahwa ruh ditiupkan ke dalam janin setelah berumur tiga bulan, dikuatkan oleh penegasan Rasulullah.

E. Kerangka Teori.

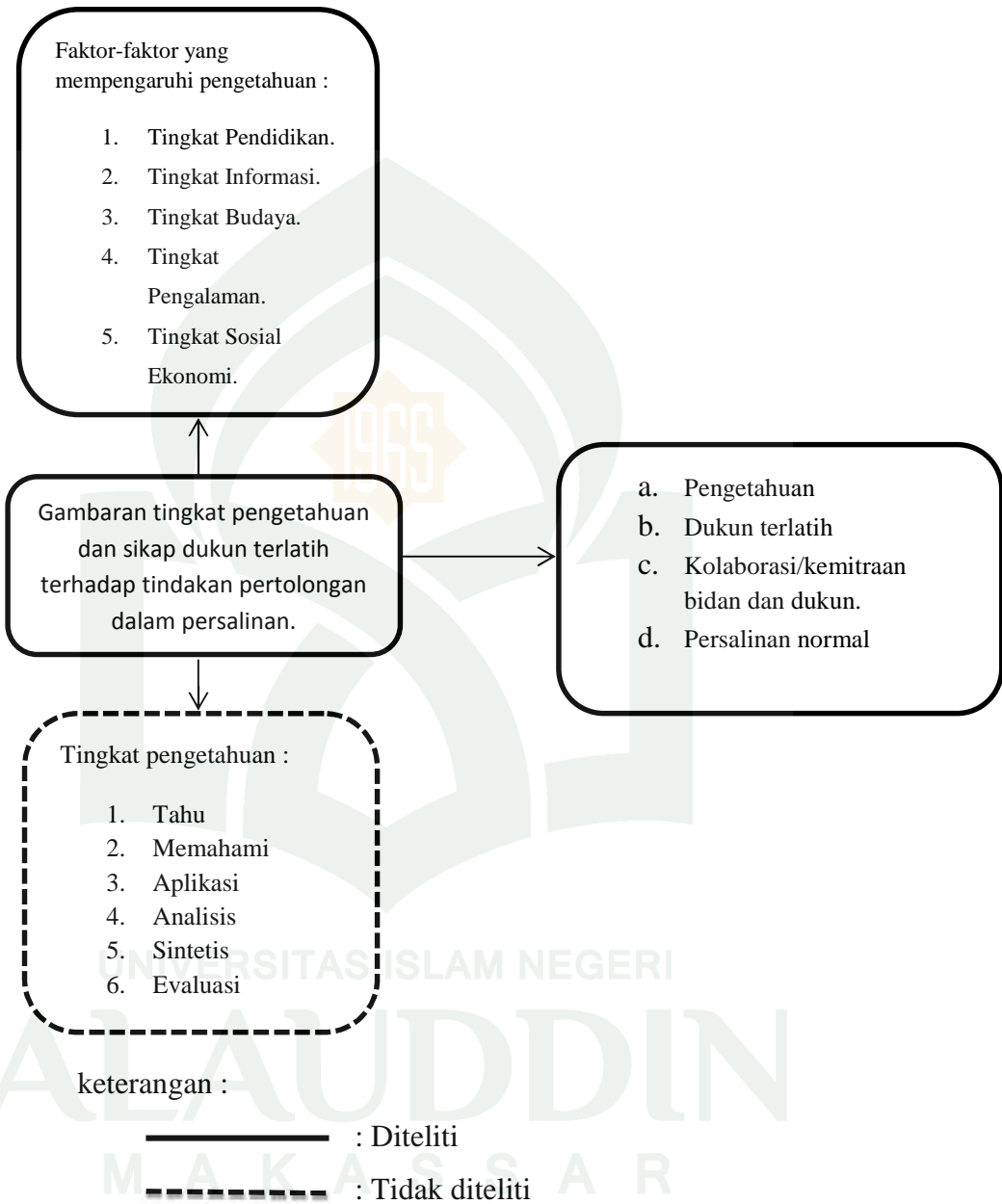

F. Kerangka konsep penelitian

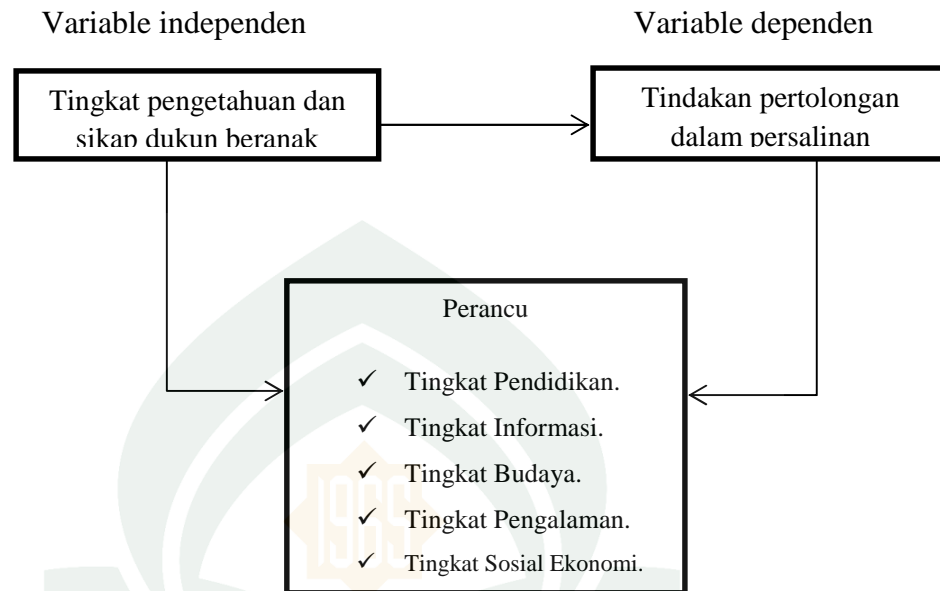

1. Variabel Penelitian.

Variabel adalah sesuatu yang digunakan sebagai ciri, sifat atau ukuran yang dimiliki atau di dapatkan oleh satuan penelitian tentang sesuatu konsep pengertian tertentu (Notoatmodjo, 2007).

Variabel penelitian merupakan gejala yang menjadi fokus peneliti untuk diamati. Variabel itu sebagai abstrak dari sekelompok orang atau objek yang mempunyai variasi antara satu dan yang lainnya dalam kelompok itu (Sugiyono, 2005).

Dalam penelitian ini variabelnya adalah :

a. Variabel Independen.

Disebut juga variabel bebas, yaitu variabel yang menjadi sebab timbulnya atau berubahnya variabel dependen (Sugiyono, 2005).

Dalam penelitian ini yang menjadi variable independen adalah tingkat pengetahuan dan sikap dukun terlatih.

b. Variabel Dependen.

Disebut juga variabel terikat, yaitu variabel yang menjadi akibat karena adanya variabel bebas (Sugiyono, 2005).

Variable dependen dalam penelitian ini adalah tindakan pertolongan dalam persalinan.

G. Definisi Operasional dan Kriteria Objektif

1. Pengetahuan.

Pengetahuan responden tentang sikap dan tindakan dalam pertolongan persalinan adalah segala sesuatu yang diketahui oleh responden tentang pengetahuan dan sikap dukun beranak terhadap tindakan pertolongan dalam persalinan berdasarkan pernyataan dalam kuesioner. Pengetahuan responden diukur melalui 10 pernyataan. Responden yang menjawab benar (YA) diberi skor 1 sedangkan yang menjawab salah (TIDAK) diberi skor 0 sehingga skor tertinggi yang dapat dicapai responden adalah 10.

Kriteria Objektif:

Tahu :Jika responden mengetahui sebagian besar atau seluruhnya tentang pengetahuan dan sikap terhadap tindakan pertolongan dalam persalinan pada dukun beranak. Skor jawaban responden 60%.

Tidak tahu :Jika responden mengetahui sebagian kecil tentang pengetahuan dan sikap terhadap tindakan pertolongan dalam persalinan pada dukun beranak. Skor jawaban responden < 60%.

2. Sikap.

Sikap responden tentang pengetahuan dan tindakan dalam pertolongan persalinan pada dukun beranak adalah tanggapan atau reaksi responden dalam pengetahuan dan tindakan pertolongan persalinan pada dukun beranak berdasarkan pernyataan yang ada dalam kuesioner. Sikap responden diukur melalui 10 pernyataan. Responden yang menjawab Kurang Setuju diberi skor 2, dan yang menjawab Sangat Setuju diberi skor

3 sedangkan yang menjawab Tidak Setuju diberi skor 1 sehingga skor tertinggi yang dapat dicapai oleh responden adalah 10.

Kriteria Objektif:

Positif :Jika responden memiliki sikap yang baik terhadap sebagian besar atau seluruhnya tentang pengetahuan terhadap tindakan dalam pertolongan persalinan oleh dukun beranak. Skor jawaban responden 60%.

Negatif :Jika responden memiliki sikap yang baik terhadap sebagian kecil tentang pengetahuan terhadap tindakan dalam pertolongan persalinan oleh dukun beranak. Skor jawaban responden < 60%.

3. Tindakan.

Tindakan responden dalam pertolongan persalinan oleh dukun terlatih adalah segala sesuatu yang telah dilakukan responden sehubungan dengan pengetahuan dan sikap terhadap tindakan pertolongan dalam persalinan. Tindakan responden diukur melalui 10 pernyataan. Responden yang menjawab BENAR diberi skor 1 sedangkan yang menjawab SALAH diberi skor 0 sehingga skor tertinggi yang dapat dicapai oleh responden adalah 10.

Kriteria Objektif:

Baik :Jika responden telah melakukan tindakan terhadap sebagian besar atau seluruhnya tentang pertolongan dalam persalinan oleh dukun beranak. Skor jawaban responden 60%.

Kurang baik :Jika responden telah melakukan terhadap sebagian kecil tentang pengetahuan dan sikap terhadap tindakan pertolongan dalam persalinan oleh dukun beranak. Skor jawaban responden < 60%

BAB III

METODOLOGI PENELITIAN

A. Desain penelitian

Ditinjau dari segi tujuan penelitian yang hendak dicapai, penelitian ini menggunakan penelitian *deskriptif kuantitatif*. Menurut Notoatmodjo (2010). *Deskriptif kuantitatif* adalah penelitian yang dilakukan dengan tujuan untuk membuat gambaran atau diskripsi suatu keadaan secara objektif. Metode ini digunakan untuk memecahkan atau permasalahan yang sedang dihadapi pada situasi sekarang atau yang sedang terjadi.

B. Lokasi dan waktu penelitian

1. Lokasi penelitian.

Penelitian ini dilaksanakan di kecamatan Bontonompo kabupaten Gowa, terdiri atas beberapa desa, yaitu wilayah yang karakternya daerah pedalaman dengan pertimbangan bahwa masing-masing desa memiliki karakter wilayah yang sangat bervariasi.

2. Waktu penelitian.

Dilakukan pada bulan April s/d Mei 2015.

C. Populasi dan sampel

1. Populasi.

Adalah wilayah generalisasi yang terdiri atas objek/subjek yang mempunyai kualitas dan karakteristik tertentu yang ditetapkan oleh peneliti untuk dipelajari dan kemudian ditarik kesimpulannya.

2. Sampel.

Sampel adalah sebagian dari jumlah dan karakteristik yang dimiliki oleh populasi tersebut. Bila populasi besar dan peneliti tidak mungkin mempelajari semua yang ada pada populasi, misalnya karena keterbatasan

dana, tenaga dan waktu, maka peneliti dapat menggunakan sampel yang diambil dari populasi itu. Apa yang dipelajari dari sampel itu, kesimpulannya akan dapat diberlakukan untuk populasi. Untuk itu sampel yang diambil dari populasi harus betul-betul representatif (mewakili) (Sugiyono, 2013).

D. Teknik pengambilan sampel.

Teknik sampling adalah merupakan teknik pengambilan sampel untuk menentukan sampel yang akan digunakan dalam penelitian, terdapat berbagai teknik sampling yang digunakan secara skematis dan teknik yang digunakan dalam penentuan sampel untuk penelitian ini adalah “*total sampling*” jadi yang diambil sampel adalah seluruh dukun bayi di wilayah kecamatan Bontonompo kabupaten Gowa.

1. Besar sampel.

Sebanyak 22 orang dukun beranak di wilayah kecamatan Bontonompo kabupaten Gowa.

E. Pengumpulan Data.

1. Data primer.

Data primer adalah data yang diambil dengan cara pengamatan tidak berperanserta, wawancara bebas dan mendalam, kuesioner kepada seluruh dukun beranak dan ibu bersalin yang di tolong oleh dukun beranak di wilayah kecamatan Bontonompo kab. Gowa.

2. Data sekunder.

Data sekunder adalah data yang diperoleh dari lingkungan penelitian, yaitu data hasil dokumentasi dari hasil kegiatan selama penelitian. Misalnya : data wilayah desa.

F. Instrumen Penelitian

Instrumen penelitian digunakan untuk mengukur nilai variable yang diteliti. Dengan demikian jumlah instrumen yang akan digunakan untuk penelitian akan tergantung pada jumlah variabel yang diteliti (Sugiyono, 2013).

Berbagai skala sikap yang dapat digunakan untuk penelitian ini yaitu *Skala Guttman* skala pengukuran dengan tipe ini akan didapat jawaban yang tegas yaitu “ya-tidak”, “benar-salah”, “pernah-tidak pernah”, “positif-negatif dan lain-lain. Data yang diperoleh dapat berupa data interval atau rasio dikotomi (dua alternatif). Maka pada dalam Skala Guttman hanya ada dua interval yaitu “setuju” atau “tidak setuju”. Penelitian menggunakan *Skala Guttman* dilakukan bila ingin mendapatkan jawaban yang tegas terhadap suatu permasalahan yang ditanyakan.

Skala Guttman selain dapat dibuat dalam bentuk pilihan ganda, juga dapat dibuat dalam bentuk *checklist*. Jawaban dapat dibuat skor tertinggi satu dan terendah nol. Misalnya untuk jawaban setuju diberi skor 1 dan tidak setuju diberi skor 0.

G. Teknik Pengumpulan Data

Teknik pengumpulan data merupakan langkah yang paling strategis dalam penelitian, karena tujuan utama dari penelitian adalah mendapatkan data. Tanpa mengetahui teknik pengumpulan data, maka peneliti tidak akan mendapatkan data yang memenuhi standar data yang ditetapkan.

Selanjutnya bila dilihat dari segi cara atau teknik pengumpulan data, maka teknik pengumpulan dapat dilakukan dengan kuesioner (angket). Pertanyaan tertutup akan membantu responden untuk menjawab dengan cepat dan juga memudahkan peneliti dalam melakukan analisis data terhadap seluruh angket yang telah terkumpul.

H. Pengolahan dan Analisa data

1. Pengolahan data.

Pengolahan data dilakukan dengan langkah-langkah sebagai berikut:

a. Coding.

Usaha mengklasifikasi jawaban atau hasil-hasil yang ada menurut macamnya. Klasifikasi dilakukan dengan jalan menandai masing-masing jawaban dengan kode berupa angka, kemudian dimasukkan dalam lembaran tabel kerja guna mempermudah membacanya.

b. Tabulating.

Kegiatan memasukkan data-data hasil penelitian kedalam table-tabel sesuai kriteria sehingga didapatkan jumlah data sesuai dengan kuesioner yang didistribusikan dan kumpulkan sebelumnya.

c. Editing.

Melakukan pengecekan ulang terhadap data yang sudah diperoleh, apakah sudah lengkap dan sesuai dengan yang diharapkan dan apakah masih terdapat kekurangan yang mungkin akan menyulitkan dalam pengolahan data berikutnya.

d. Structure.

Proses yang dilakukan untuk membuat template dalam memasukan data sesuai dengan analisi yang akan dilakukan dan jenis perangkat lunak yang digunakan.

e. Entry.

Memasukan data-data yang telah diperoleh ke dalam komputer dengan program yang sesuai.

f. Cleaning.

Pembersihan data dilakukan untuk melihat kesalahan yang masih terjadi dan memeriksa data pencilan yang mungkin ada. Setiap ditemukan keanehan data perlu dilakukan pengecekan ulang ke kuesionernya.

2. Analisa Data.

Analisis univariat.

Analisa univariat digunakan untuk mendapatkan gambaran dan distribusi karakteristik frekuensi yang dipakai untuk mendiskripsikan setiap variabel yang diteliti.

Rumus yang digunakan untuk mengolah data menurut Budiarto E, 2002: 37

$$P = \frac{F}{n} \times 100 \%$$

Keterangan :

P: Persentase yang dicari

F: Frekuensi

N: Jumlah Sampel

I. Etika Penelitian

Menurut (Siswanto, dkk, 2014), etika penelitian merupakan masalah yang sangat penting dalam penelitian, etika dalam ranah penelitian lebih menunjuk pada prinsip-prinsip etis yang diterapkan dalam kegiatan penelitian.

Yang perlu diperhatikan antara lain sebagai berikut:

1. Memperlakukan responden secara terhormat.

Sebagaimana yang telah disajikan di depan bahwa proses penelitian menyangkut orang dan kehidupan. Mereka yang mungkin terlihat lemah secara fisik karena usia, status sosial, posisi ketidakberdayaannya perlu untuk diperlakukan dengan baik dan terhormat.

2. Menjaga kerasiaan identitas dan informasi dari partisipan.

Merupakan masalah etika yang memberikan jaminan kerahasiaan penelitian, baik informasi maupun masalah-masalah lainnya. Semua informasi yang telah dikumpulkan dijamin kerahasiannya oleh penelitian hanya kelompok data tertentu yang akan dilaporkan pada riset.

3. Menentukan apakah penelitian dilakukan secara terbuka (*Over Research*) atau rahasia (*Covert Research*). .

a. *Over Research* artinya penelitian yang dilakukan secara terbuka untuk umum dan semua orang tahu siapa kita dan apa yang kita lakukan.

b. *Covert Research* artinya penelitian dilakukan secara rahasia dan tak seorangpun tahu bahwa kita adalah penelitian dan apa yang kita lakukan.

BAB IV

HASIL PENELITIAN DAN PEMBAHASAN

A. Hasil Penelitian.

Penelitian ini dilaksanakan selama 1 bulan dari tanggal 20 April s/d 20 Mei 2015. Penelitian ini bertujuan untuk mengetahui gambaran tingkat pengetahuan dan sikap dukun beranak terhadap tindakan pertolongan dalam persalinan di kecamatan Bontonompo kabupaten Gowa.

Sampel responden yang diteliti berjumlah 22 orang dukun beranak yang ada di kecamatan Bontonompo kabupaten Gowa yang tersebar di 3 kelurahan dan 11 desa dengan menggunakan lembar kuesioner. Berdasarkan jawaban yang diberikan melalui kuesioner diperoleh data yang kemudian diolah sesuai dengan tujuan penelitian dan disajikan dalam bentuk tabel dan penjelasan.

Kecamatan Bontonompo merupakan salah satu kecamatan di Kabupaten Gowa, Provinsi Sulawesi Selatan. Terletak di bagian selatan ibu kota kabupaten dengan jarak 16 km dari Sungguminasa atau Wilayah ini bisa ditempuh dengan perjalanan lebih 45 menit dari Kota Makassar. Bontonompo terdiri atas 14 desa/kelurahan yang dibagi kedalam tiga kelurahan dan 11 desa.

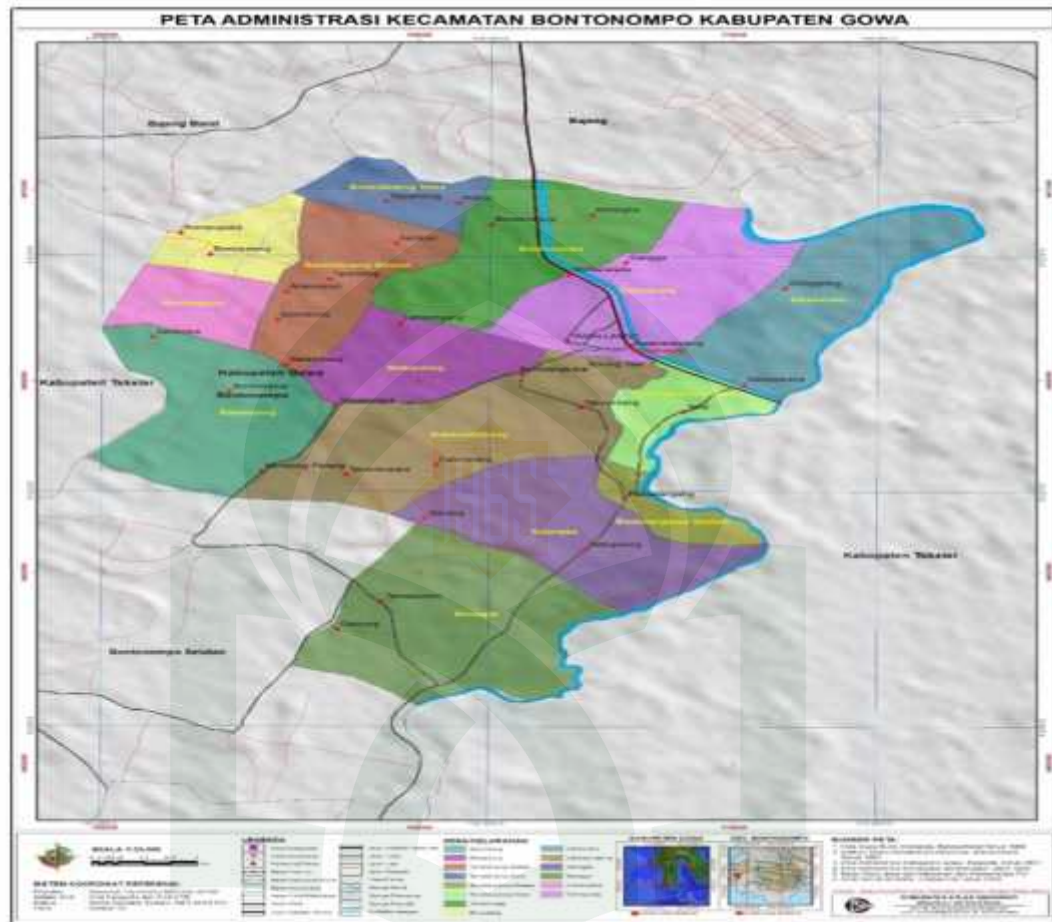

<http://thegowacenter.blogspot.com/2011/04/kecamatan-bontonompo.html>

1. Kelurahan Bontonompo
2. Kelurahan Tamallayang
3. Kelurahan Kalase'rena
4. Desa Bontolangkasa
5. Desa Bontolangkasa Selatan
6. Desa Barembeng
7. Desa Kale Barembeng
8. Desa Bategulung
9. Desa Manjapai
10. Desa Katangka
11. Desa Bontobiraeng Selatan
12. Desa Bontobiraeng Utara
13. Desa Romanglasa
14. Desa Bulogading

Dibentuk berdasarkan Perda Nomor 7 Tahun 2005. Ibukota Kecamatan Bontonompo adalah Tamallayang dengan jarak sekitar 16 km dari Sungguminasa, ibu kota kabupaten Gowa. Bontonompo pada nagian timur berbatasan dengan Kec. Pombangkeng Utara Kab. Takalar, Selatan dengan Kec. Bontonompo Selatan, Barat dengan Bajeng Barat dan Kec. Galesong Selatan, sebelah utara dengan Kec. Bajeng.

Jumlah penduduk Kecamatan Bontonompo pada tahun 2008 sebesar 39.936 jiwa, terdiri dari 19.182 jiwa laki-laki dan 20.754 jiwa perempuan. 20.754 jiwa serta 99,97 persen dari jumlah itu beragama Islam.

Beberapa fasilitas umum yang terdapat di Kecamatan Bontonompo seperti sarana pendidikan antara lain Taman Kanak-Kanak sebanyak 14 unit, Sekolah Dasar Negeri 12 unit, Sekolah Dasar Inpres 15 unit, Sekolah lanjutan pertama lima unit, sekolah lanjutan atas satu unit, Sekolah Menengah Kejuruan dua unit, Madrasah Ibtidaiyah empat unit, Madrasah Tsanawiah dua unit, PAUD SPAS 14 unit. Sarana kesehatan Puskesmas dua unit, pusku 14 unit. Terdapat pula sarana ibadah (masjid dan gereja), pasar, aula, dll. (TGC).

Berdasarkan hasil penelitian memaparkan tentang karakteristik responden, tingkat pengetahuan dukun beranak dalam menolong persalinan, sikap dukun beranak dalam menolong persalinan, tindakan dukun beranak dalam menolong persalinan, tingkat pengetahuan dan sikap dukun beranak terhadap tindakan pertolongan persalinan yang akan disajikan pada tabel berikut:

1. Karakteristik responden.

Tabel 4.1:

Distribusi responden berdasarkan usia, lama menolong persalinan, pendidikan terakhir dan pekerjaan .

No	Karakteristik dukun beranak	F	%
1.	Usia		
	- 35-39 tahun	3	13,6
	- 40-64 tahun	11	50,0
	- > 65 tahun	8	36,4
2.	Lama menolong persalinan		
	- 10 tahun	19	86,4
	- 10 tahun	3	13,6
3.	Pendidikan terakhir		
	- Tidak sekolah	8	36,4
	- SD	10	81,8
	- SMP	4	18,2
4.	Pekerjaan		
	- Ibu rumah tangga	11	50,0
	- Petani	6	27,3
	- Buruh harian	3	13,6
	- Pedagang	2	9,1

Tabel 4.1 menggambarkan bahwa kelompok umur responden yang paling banyak adalah kelompok dewasa tengah yakni berusia 40-64 tahun sebanyak 11 orang (50,0%), lama menolong persalinaan adalah 10 tahun keatas yaitu sebanyak 19 orang (86,4%), tingkat pendidikan responden hampir seimbang antara Tidak sekolah dan tamatan SD yaitu 8 orang (36,4%) dan 10 orang (81,8%), sebagian besar responden bekerja sebagai ibu rumah tangga sebanyak 11 orang (50,0%).

1. Analisa Univariat.

Pada analisis ini dilakukan untuk mendapatkan distribusi frekuensi setiap variabel yang diteliti.

Tabel 4.2:

Distribusi frekuensi responden berdasarkan pengetahuan dalam melakukan pertolongan persalinan

Untuk skor butir soal dapat dibagi dalam 2 kategori yaitu YA / TIDAK. Untuk tabel distribusi tingkat pengetahuan responden dapat dilihat dibawah ini:

No.	Pengetahuan dukun beranak	F	%
1.	Tahu	14	63,6
2.	Tidak tahu	8	36,4
	Total	22	100,0

Berdasarkan tabel 4.2 diketahui bahwa dari 22 responden yang diteliti, sebagian besar responden memiliki pengetahuan yang tinggi dalam melakukan pertolongan persalinan yaitu sebanyak 14 orang (63,6%). Dimana diketahui jumlah responden yang memiliki pengetahuan yang kurang tahu adalah sebanyak 8 responden atau dengan presentase (36,4%).

Tabel 4.3:***Distribusi frekuensi responden berdasarkan sikap dalam melakukan pertolongan persalinan***

Untuk skor butir soal dapat dibagi 3 kategori yaitu Kurang setuju, Sangat setuju dan Tidak setuju. Untuk tabel distribusi sikap dapat dilihat dibawah ini:

No.	Sikap dukun beranak	F	%
1.	Positif	16	72,7
2.	Negatif	6	27,3
	Total	22	100,0

Berdasarkan tabel 4.3 menunjukkan sebagian besar responden memiliki sikap positif dalam melakukan pertolongan persalinan yaitu sebanyak 16 responden (72,7%). Sedangkan dukun beranak yang memiliki sikap negatif terhadap tindakan pertolongan persalinan sebanyak 6 responden (27,3%).

Tabel 4.4:***Distribusi frekuensi responden berdasarkan tindakan dalam melakukan pertolongan persalinan***

Untuk skor butir soal dapat dibagi 2 kategori yaitu BENAR / SALAH. Untuk tabel distribusi tindakan dapat dilihat dibawah ini:

No.	Tindakan dukun beranak	F	%
1.	Baik	14	63,6
2.	Kurang baik	8	36,4
	Total	22	100,0

Berdasarkan tabel 4.4 diketahui mayoritas 14 (63,6%) responden melakukan pertolongan persalinan secara baik, sedangkan yang memiliki tindakan kurang baik sebanyak 8 responden (36,4%).

B. Pembahasan.

Hasil penelitian yang telah dilakukan dengan judul tingkat pengetahuan dan sikap dukun beranak terhadap tindakan pertolongan dalam persalinan dengan jumlah responden 22 dukun beranak, dapat diketahui bahwa sebagian besar (50,0%) responden pada penelitian ini berada pada rentang umur 40-64 tahun. Hasil penelitian ini sesuai dengan pernyataan Prawirohardjo (2005) bahwa dukun beranak biasanya seorang wanita yang sudah berumur \pm 40 tahun ke atas.

Umur merupakan salah satu faktor yang berpengaruh terhadap pengetahuan seseorang, menurut peneliti sebagian orang yang umurnya masih muda memiliki minat untuk belajar lebih banyak dibandingkan dengan orang yang usianya sudah tua. Dimana minat merupakan suatu rasa ketertarikan pada suatu hal atau aktivitas.

Minat untuk belajar sangat berpengaruh pada pengetahuan seseorang, semakin besar minat seseorang untuk belajar maka semakin tinggi pula pengetahuan yang mereka peroleh. Menurut peneliti orang yang usianya sudah tua berpikir bahwa bukan lagi saatnya bagi mereka untuk belajar kini saatnya bagi generasi muda untuk belajar dan lebih aktif guna meneruskan cita-cita bangsa.

Lama menolong persalinan oleh responden dalam penelitian ini paling banyak (86,4%) yaitu 10 tahun keatas. Lamanya menolong persalinan ini dikaitkan dengan umur, dukun beranak biasanya seorang wanita yang sudah berumur lebih kurang 40 tahun keatas (Prawirohardjo, 2005). Dalam lingkungannya dukun beranak merupakan tenaga terpercaya dalam berbagai hal yang berhubungan dengan reproduksi. Dukun beranak adalah orang yang dianggap terampil dan dipercaya oleh masyarakat untuk menolong persalinan dan perawatan ibu dan anak sesuai dengan kebutuhan masyarakat. Kepercayaan masyarakat terhadap keterampilan dukun beranak berkaitan dengan nilai budaya masyarakat setempat (Syafuruddin & Hamidah, 2009).

Selain itu, menurut penelitian Abdi (2008) yang berjudul determinan pemanfaatan dukun beranak oleh masyarakat dalam pertolongan persalinan di desa Anak Talang Kecamatan Batang Cenaku Kabupaten Indragiri Hulu menunjukkan bahwa masih rendahnya cakupan persalinan oleh tenaga kesehatan di desa Anak Talang , hal ini disebabkan oleh faktor budaya, ekonomi serta tingginya kepercayaan masyarakat terhadap dukun beranak. Dukun beranak memilih tempat yang istimewa bagi masyarakat dalam pemilihan pertolongan persalinan karena dukun beranak di anggap mempunyai kemampuan ghaib yang menurut masyarakat hal ini tidak memiliki bidan dan adanya aturan yang mengharuskan melakukan persalinan pada dukun beranak.

Hal ini sesuai dengan pendapat Foster Anderson (2005), dimana kondisi-kondisi umum dari peristiwa kehamilan dan persalinan tersebut diinterpretasikan berbeda menurut kebudayaan yang berbeda. Pada banyak

masyarakat pedesaan di Negara-negara Asia misalnya pengalaman ini bermuatan magis keagamaan, bersifat personal dan merupakan pengalaman yang akrab bagi anggota keluarga lainnya. Perawatan sejak awal kehamilan terjadi hingga pasca persalinan biasa dilakukan di rumah dengan bantuan seorang dukun bayi. Fenomena ini memperlihatkan bahwa peristiwa kehamilan dan persalinan sebagai suatu gejala sosial.

Tenaga yang sejak dahulu kala sampai sekarang memegang peranan penting dalam pelayanan persalinan adalah dukun bayi (dukun beranak, dukun bersalin). Dalam lingkungannya, dukun beranak merupakan tenaga terpercaya. Dukun bayi adalah seorang anggota masyarakat pada umumnya seorang wanita yang dapat kepercayaan serta memiliki keterampilan menolong persalinan secara tradisional dan memperoleh keterampilan tersebut dengan secara turun temurun belajar secara praktis atau cara lain yang menjurus kearah peningkatan keterampilan tersebut serta melalui petugas kesehatan (Depkes RI, 2001).

Anggapan dan kepercayaan masyarakat terhadap keterampilan dukun beranak berkaitan pula dengan sistem nilai budaya masyarakat sehingga dukun beranak pada umumnya diperlakukan sebagai tokoh masyarakat potensi sumber daya manusia. Pengetahuan tentang fisiologi dan patologi dalam kehamilan, persalinan serta nifas sangat terbatas sehingga bila timbul komplikasi ia tidak mampu mengatasinya bahkan tidak mampu untuk menyadari arti dan akibatnya (prawirohardjo, 2009).

Menurut Badan Pusat Statistik (BPS) tahun 2005, dukun bersalin adalah praktek pelayanan kesehatan alternatif yang dilakukan oleh dukun

yang khusus menangani masalah kehamilan/kelahiran baik yang sudah pernah mendapat pelatihan dari Departemen Kesehatan maupun belum. Istilah dukun bersalin juga dikenal dengan paraji (Jawa Barat) atau dukun beranak (DKI Jakarta). Dukun beranak di Bali dikenal dengan istilah balian manak, profesi ini pada umumnya dilakukan oleh laki-laki yang berusia di atas 50 tahun yang menurut kepercayaan umat Hindu telah mendapat wahyu atau petunjuk gaib (Swasono, 1998). Praktek tenaga kesehatan (nakes) adalah praktek pribadi/per orang yang dilakukan oleh perawat atau bidan yang dilakukan tidak di rumah sakit, puskesmas, puskesmas pembantu, polindes, posyandu atau klinik.

Hasil studi yang dilakukan Balitbang Kesehatan (2006) menyatakan bahwa kemampuan tenaga non profesional / dukun bersalin masih kurang, khususnya yang berkaitan dengan tanda-tanda bahaya, resiko kehamilan dan persalinan serta rujukannya. Menurut suprpto (2003), kurangnya pengetahuan dukun bayi dalam mengenal komplikasi yang mungkin timbul dalam persalinan dan penanganan komplikasi yang tidak tepat akan meningkatkan resiko kematian pada ibu bersalin.

Sedangkan dari hasil penelitian Zalbawi (2006) dikatakan bahwa alasan ibu memilih dukun beranak dalam persalinan karena pelayanan yang diberikan lebih sesuai dengan sistem sosial budaya yang ada, mereka sudah dikenal lama karena berasal dari daerah sekitarnya dan pembayaran biaya persalinan dapat diberikan dalam bentuk barang (Zalbawi, 2006).

Dukun beranak adalah seorang anggota masyarakat pada umumnya seorang wanita yang mendapat kepercayaan serta memiliki keterampilan menolong persalinan secara tradisional dan memperoleh keterampilan tersebut

secara turun temurun, belajar secara praktis atau cara lain yang menjuruskan kearah peningkatan keterampilan tersebut serta melalui petugas kesehatan (Manalu, 2007) terjadi kejadian yang membahayakan sehingga memerlukan bantuan untuk memberikan pertolongan yang tetap menuju persalinan aman.

Rasa kepercayaan antar warga yang terbangun dalam komunitas yang kohesif sangat tinggi. Kepercayaan yang diberikan kepada warga local lebih tinggi dari pada warga non lokal. Dukun bayi adalah orang yang dianggap terampil dan dipercaya oleh masyarakat untuk menolong persalinan, perawatan ibu dan anak sesuai kebutuhan masyarakat (Depkes RI, 2007). Dukun merupakan aktor local yang dipercaya warga sebagai tokoh kunci di masyarakat terutama yang berhubungan dengan kesehatan dan keselamatan. Pada kasus persalinan, dukun tidak hanya berperan saat proses tersebut berlangsung, namun juga pada saat upacara-upacara adat yang dipercaya membawa keselamatan bagi ibu dan anaknya seperti upacara tujuh-bulanan kehamilan, *tatobik* (mandi dengan air panas) dan *hatukahai* (pendiangan di atas bara api). Upacara adat ini tentunya tidak sejalan dengan aktivitas medis dan tidak dapat dilakukan oleh bidan. Hal ini yang menyebabkan dukun memilih tempat yang terhormat dan memperoleh kepercayaan lokal yang jauh lebih tinggi dari pada bidan. Dukun dipercayai memiliki kemampuan yang diwariskan turun temurun untuk memediasi pertolongan medis dalam masyarakat. Sebagian dari mereka juga memperoleh citra sebagai “orang tua” yang telah “berpengalaman”. Profil sosial inilah yang berperan dalam pembentukan status sosial dukun yang karismatik dalam pelayanan medis tradisional.

Perilaku-perilaku kesehatan di masyarakat baik yang menguntungkan atau merugikan kesehatan banyak sekali dipengaruhi oleh faktor sosial budaya. Pada dasarnya, peran kebudayaan terhadap kesehatan masyarakat adalah dalam membentuk, mengatur dan mempengaruhi tindakan atau kegiatan individu-individu atau kelompok sosial untuk memenuhi berbagai kebutuhan kesehatan. Memang tidak semua praktek/perilaku masyarakat yang pada awalnya bertujuan untuk menjaga kesehatan dirinya adalah merupakan praktek yang sesuai dengan ketentuan medis/kesehatan. Tingkat kepercayaan masyarakat kepada petugas kesehatan, di beberapa wilayah masih rendah. Mereka masih percaya kepada dukun karena kharismatik dukun tersebut yang sedemikian tinggi sehingga ia lebih senang berobat dan meminta tolong kepada ibu dukun. Di daerah pedesaan, kebanyakan ibu hamil masih mempercayai dukun beranak untuk menolong persalinan yang biasanya dilakukan di rumah.

Sebagian besar ibu yang terjangkau aksesnya menuju sarana kesehatan memilih bidan untuk menolong persalinan. Sebagian besar ibu yang tidak terjangkau aksesnya memilih dukun beranak untuk menolong persalinannya. Ibu yang memilih pertolongan persalinan oleh dukun beranak umumnya merupakan masyarakat yang jarak rumahnya menuju tempat dukun beranak lebih dekat sedangkan ibu yang memilih pertolongan persalinan oleh bidan membutuhkan waktu yang lebih banyak untuk mendapatkan pelayanan karena jaraknya yang lebih jauh. Ketersediaan dan kemudahan menjangkau tempat pelayanan, akses terhadap sarana kesehatan dan transportasi merupakan salah

satu pertimbangan keluarga dalam pengambilan keputusan mencari tempat pelayanan kesehatan.

Banyak faktor yang mempengaruhi seseorang dalam memilih penolong persalinan. Menurut Gleen, perilaku tersebut dipengaruhi oleh faktor predisposisi (pengetahuan, sikap masyarakat, tradisi dan kepercayaan, sistem nilai yang dianut, tingkat pendidikan dan tingkat sosial ekonomi), faktor pendukung (ketersediaan sarana dan prasarana kesehatan), dan faktor penguat (sikap dan perilaku tokoh masyarakat serta petugas kesehatan).

Faktor-faktor yang mempengaruhi pengetahuan salah satunya adalah tingkat pendidikan yang mana dapat dilihat pada tabel 4.1 distribusi frekuensi dukun beranak berdasarkan tingkat pendidikan bahwa tingkat pendidikan dukun beranak rata-rata yang paling banyak adalah tamat SD yaitu 10 orang (81,8%) dan yang tamat SMP sebanyak 4 orang (18,2%). Pendidikan erat kaitannya dengan pengetahuan seseorang terhadap sesuatu yang akan membentuk sikapnya. Teori Person (2005) bahwa pendidikan yang rendah akan menghambat perkembangan sikap seseorang terhadap nilai yang baru dikenalnya karena pendidikan formal yang dimiliki seseorang akan dapat mempengaruhi pengetahuan dan kemampuan seseorang dalam memahami sesuatu.

Pendidikan adalah suatu usaha yang dilakukan untuk mengembangkan kemampuan dan kepribadian individu melalui proses suatu kegiatan tertentu (pengajaran, bimbingan atau latihan) serta interaksi individu dengan lingkungannya untuk mencapai manusia seutuhnya (Arifin,2009).

Pendidikan dalam hal ini pendidikan formal menurut penelitian sangat mempengaruhi pengetahuan, sikap dan tindakan dukun beranak terhadap pertolongan persalinan oleh ibu, dimana pendidikan merupakan faktor yang mempengaruhi pola pikir seseorang sehingga ia mampu menelaah sesuatu untuk diterima atau ditolak.

Dengan pendidikan, seseorang dapat mengubah perilakunya, dimana perubahan perilaku ini dapat tercermin pada berbagai kegiatan yang dilakukannya. Semakin tingginya pendidikan seseorang maka diharapkan pola pikir dan pengetahuan individu tersebut semakin bertambah.

Menurut Mubarak (2007), selain pendidikan dan informasi, pengetahuan juga dipengaruhi oleh pengalaman dimana pengalaman adalah suatu kejadian yang pernah dialami seseorang dalam berinteraksi dengan lingkungannya. Ada kecenderungan pengalaman yang kurang baik seseorang akan berusaha untuk melupakan, namun jika pengalaman terhadap objek tersebut menyenangkan maka secara psikologis akan timbul kesan yang sangat mendalam dan membekas dalam emosi dan kejiwaannya dan akhirnya dapat pula membentuk sikap positif dalam kehidupannya. Sependapat dengan Notoadmodjo (2005), pengalaman merupakan suatu cara untuk memperoleh kebenaran pengetahuan, baik dari pengalaman diri sendiri maupun orang lain. Hal tersebut dilakukan dengan cara pengulangan kembali pengalaman yang diperoleh dalam memecahkan permasalahan yang dihadapi. Bila berhasil maka orang akan menggunakan cara tersebut dan apabila gagal tidak akan mengulangi cara itu.

Kondisi inilah terkadang dukun beranak menolong persalinan tanpa memperhatikan keamanan, kebersihan dan mekanisme sebagaimana mestinya. Sebagai akibatnya terjadi berbagai bentuk komplikasi dan dapat terjadi kematian (Prawirohardjo, 2005).

Pada gambar tabel 4.1 menunjukkan bahwa mayoritas pekerjaan responden adalah Ibu Rumah Tangga (IRT) yaitu sebesar (50,0%) sebanyak 11 orang dan responden juga banyak yang bekerja sebagai petani yaitu sebesar (27,3%) sebanyak 6 orang. Profesi sebagai IRT dan petani erat kaitannya dengan daerah pedesaan yang lebih jarang terdapat tempat pelayanan kesehatan. Dapat diketahui dari profil kecamatan bontonompo kabupaten gowa bahwa hanya ada satu tempat pelayanan kesehatan yaitu puskesmas Bontonompo yang menjadi pusat pelayanan kesehatan dari beberapa desa yang ada di kecamatan bontonompo. Selain itu profesi sebagai IRT dan petani lebih sulit menerima informasi mengenai kesehatan baik dari segi tempat bekerja maupun dari segi jenis pekerjaannya.

Pekerjaan menjadi dukun beranak biasanya suatu pekerjaan yang turun temurun dalam keluarganya atau karna seseorang mendapat panggilan untuk menjalankan pekerjaan itu. Mereka tidak mendapat ilmu tentang cara pertolongan persalinan secara teori di bangku kuliah, tetapi mereka hanya berdasarkan pengalaman saja. Pengetahuan tentang fisiologi dan patologi dalam kehamilan dan persalinan serta nifas sangat terbatas sehingga bila timbul komplikasi dan tidak mampu mengatasinya dan bahkan tidak menyadari arti dan akibatnya.

Besarnya proporsi karena ibu bersalin yang berstatus tidak bekerja untuk memilih dukun bayi, diduga berhubungan dengan pendapatan keluarganya, di mana biasanya ibu bersalin yang tidak bekerja cenderung tidak mempunyai jumlah pendapatan keluarga yang memadai khususnya untuk memenuhi tarif pelayanan pertolongan persalinan oleh bidan atau tenaga medis lain, sehingga mengambil alternatif untuk memilih dukun bayi.

Hasil penelitian ini sejalan dengan penelitian Amiruddin (2006), bahwa tidak ada hubungan pekerjaan ibu dengan pemilihan penolong persalinan dan secara proporsi juga menunjukkan bahwa ibu yang memilih penolong persalinan 97,2% merupakan ibu yang bekerja dibanding ibu tidak bekerja (2,1%).

Hal ini mengindikasikan bahwa keluarga dengan pendapatan yang rendah akan beralih untuk memanfaatkan dukun beranak dalam pertolongan persalinan, hal ini dikarenakan biaya atau tarif yang dikenakan oleh dukun bayi cenderung jauh lebih murah dibandingkan dengan tarif oleh bidan atau tenaga medis lain.

Dari 22 dukun beranak seperti terdapat pada tabel 4.2 distribusi frekuensi pengetahuan dukun beranak, mayoritas dukun beranak memiliki tingkat pengetahuan yang cukup baik yaitu sebanyak 14 orang, hal ini berarti setengah dari jumlah responden atau 50% nya sudah memiliki pengetahuan yang cukup baik, demikian pula dengan tindakan pertolongan persalinan seperti terlihat pada gambar 4.4 distribusi frekuensi tindakan dukun beranak, mayoritas dukun beranak juga memiliki tindakan yang cukup baik yaitu 14 orang atau 63,6 %.

Tingginya tingkat pengetahuan responden pada penelitian ini bisa disebabkan oleh karena sebagian responden sudah pernah dan telah beberapa kali mengikuti pelatihan-pelatihan tentang pertolongan persalinan dan sebagian dukun beranak sudah bermitra dengan tenaga kesehatan dalam melakukan pertolongan persalinan.

Pengetahuan adalah mencakup kegiatan dan hal-hal yang pernah dipelajari dalam ingatan, hal-hal itu dapat meliputi fakta, kaedah, dan prinsip serta metode yang diketahui, pengetahuan yang disimpan dalam ingatan digali pada saat dibutuhkan melalui bentuk ingatan (recall) atau mengenal kembali (recognition). Menurut Azwar (2007), fungsi pengetahuan yaitu mendorong manusia untuk ingin tahu, untuk mencari penalaran dan untuk mengorganisasikan pengalamannya. Sesuai dengan fungsi pengetahuan yaitu mendorong untuk tahu tentang pertolongan persalinan yang benar dan aman bagi ibu.

2. Analisis Bivariat.

a. Pengetahuan.

Berdasarkan teori yang dikemukakan oleh Notoatmodjo (2010), Pengetahuan adalah hasil penginderaan manusia atau hasil tahu seseorang terhadap objek melalui indera yang dimilikinya (mata, telinga, hidung dan sebagainya). Dengan sendirinya pada waktu penginderaan sampai menghasilkan pengetahuan tersebut sangat di pengaruhi oleh intensitas perhatian dan persepsi terhadap objek. Sebagian besar pengetahuan seseorang diperoleh melalui indera pendengaran (telinga), dan indera penglihatan

(mata). Pengetahuan seseorang terhadap objek mempuntai intensitas atau tingkat yang berbeda-beda.

Hal ini sesuai dengan firman Allah SWT dalam surah Q.S, Al-Nahl (16:78)

لَعَلَّكُمْ وَالْأَفْعِدَّةَ وَالْأَبْصَرَ السَّمْعَ لَكُمْ وَجَعَلَ شَيْئًا تَعْلَمُونَ. لَا أُمَهِّتِكُمْ بُطُونٍ مِنْ أَرْحَامِكُمْ وَاللَّهُ تَشْكُرُونَ

Terjemahannya:

Dan Allah mengeluarkan kamu dari perut ibumu dalam keadaan tidak mengetahui sesuatupun dan dia memberi kamu pendengaran, penglihatan dan hati agar kamu bersyukur (Depag RI, Al-Qur'an dan terjemahnya: 275,2006).

Ayat di atas menurut tafsir Al Maraghi mengandung penjelasan bahwa setelah Allah melahirkan kamu dari perut ibumu, maka Dia menjadikan kamu dapat mengetahui segala sesuatu yang sebelumnya tidak kamu ketahui. Dia telah memberikan kepadamu beberapa macam anugerah berikut:

1. Akal, sebagai alat untuk memahami sesuatu.
2. Pendengaran, sebagai alat untuk mendengar suara.
3. Penglihatan, sebagai alat untuk melihat segala sesuatu
4. Perangkat hidup yang lain: sehingga kamu dapat mengetahui jalan untuk mencari rezki dan materi lainnya yang kamu butuhkan bahkan kamu dapat pula memilih mana yang baik bagi kamu dan meninggalkan mana yang jelek.

Dalam QS. Al-Nahl 16:78 diawali dengan kata *lata'lamuna syaian* yang tidak mengetahui sesuatu apapun, sebelum Allah SWT. Menciptakan bagi manusia pendengaran, penglihatan dan afidah (hati,otak,akal) manusia

sama halnya dengan kertas putih yang tidak mengetahui apapun. Melalui pendengaran, penglihatan dan afidah manusia mulai mengalami proses perkembangan seiring dengan bertambahnya pengetahuan mereka atas apa yang mereka lihat melalui penglihatan dan atas apa yang mereka dengar melalui pendengaran.

Pengetahuan berasal dari bahasa arab ‘ilm’ dan merupakan lawan kata dari jahl yang berarti ketidaktahuan atau kebodohan. Pengetahuan biasa diperoleh dari keseluruhan bentuk upaya manusia, seperti perasaan, pikiran, pengalaman, pancaindera, dan instutisi mengetahui sesuatu tanpa memperhatikan objek, cara, dan kegunaannya.

Sesuai dengan ayat di bawah ini menyatakan bahwa hanya orang-orang yang berilmu dan menurut ilmu yang baik dengan cara membaca, mendengarkan, maupun melihat apa yang dapat diambil menjadi sebuah ilmu yang bermanfaat. Dalam al-Qur’an dijelaskan bahwa orang yang memiliki pengetahuan berbeda dengan yang tidak mengetahui sebagaimana firman Allah SWT dalam Q.S Az-Zumar (39) ayat 9:

عَامُونَ الَّذِينَ يَسْتَوِي هَلْ قُلُّ رَبِّهِ رَحْمَةً وَيَرْجُوا الْآخِرَةَ مَحْذَرًا وَقَائِمًا سَاجِدًا اللَّيْلِ أَنَا فَنَنْتُهُ هُوَ مَنْ
 ۞ الْأَلْبَابُ أُولُوا يَتَذَكَّرُ إِنَّمَا يَعْلَمُونَ لَا وَالَّذِينَ يَد

Terjemahnya:

“katakanlah:” Adakah sama orang-orang yang mengetahui dengan orang-orang yang tidak mengetahui?” sesungguhnya orang yang barakallah yang dapat menerima pelajaran. (Qs.Az-zumar 9).

Berdasarkan ayat diatas pengetahuan sangat penting di dalam kehidupan sehari-hari dan yang dapat membedakan keduanya adalah orang yang mempunyai akal pikiran. Hal ini berarti kita dituntut untuk terus mencari ilmu pengetahuan tentang apapun baik didapat untuk terus mencari ilmu pengetahuan tentang apapun baik di dapat dari lingkungan masyarakat, keluarga maupun dari institusi pendidikan. Demikian pula hal-hal yang terkait dengan peran dukun beranak dalam program kemitraan dimana dalam melaksanakan peranannya menjalin kemitraan dengan bidan dalam desa siaga, penggerak, fasilitator maupun mediator. Dalam pelayanan kesehatan, peran dukun beranak tidak semata-mata hanya fasilitator maupun mediator akan tetapi juga memberikan bimbingan, memotivasi masyarakat, dan mengajak warga untuk berpartisipasi dalam pelayanan kesehatan serta menjembatani kegiatan masyarakat dan mencari dukungan dari berbagai pihak (Femmy, 2012).

Menurut Fry (2005), sebagian besar pengetahuan seseorang diperoleh melalui indera penglihatan. Hasil penelitian ini sesuai dengan pernyataan Yeni (2010), pengalaman dan keseringan mendapat informasi dapat meningkatkan pengetahuan meskipun pendidikan seseorang rendah.

Menurut Arifin 2009, pendidikan adalah suatu usaha yang dilakukan untuk mengembangkan kemampuan dan kepribadian individu melalui proses atau kegiatan tertentu (pengajaran, bimbingan atau latihan) serta interaksi individu dengan lingkungannya untuk mencapai manusia seutuhnya. Pendidikan adalah suatu usaha untuk mengembangkan kepribadian dan kemampuan di dalam dan di luar sekolah dan berlangsung seumur hidup.

Makin tinggi pendidikan seseorang makin mudah orang tersebut untuk menerima informasi. Dengan pendidikan tinggi maka seseorang akan cenderung mendapatkan banyak informasi. Pengetahuan sangat erat kaitannya dengan pendidikan dimana di harapkan seseorang dengan pendidikan tinggi maka orang tersebut akan semakin luas pula pengetahuannya (Erfandi, 2009).

Menurut Nur Cholis Majid, ilmu adalah hasil pelaksanaan perintah Tuhan untuk memperhatikan dan memahami alam raya ciptaannya, sebagai manifestasi atau pennyingkapan tabir akan rahasianya. Argument ini diperjelas oleh Ibnu Rusyd dalam makalahnya “Fashl al-Maqaal wa Taqriir ma Bain al-Hikmah wa Al Syari’ah min Al Ittishal”. Antara iman dan ilmu tidak dapat dipisahkan karena iman tidak saja mendorong bahkan menghasilkan ilmu, tetapi membimbing ilmu dalam bentuk pertimbangan moral dan etis dalam penggunaannya.

Dari penelitian yang dibaca pada tabel 4.2 gambaran tingkat pengetahuan dan sikap dukun beranak terhadap tindakan pertolongan dalam persalinan, yang juga didapatkan hasil bahwa dukun beranak yang memiliki pengetahuan cukup baik dalam tindakannya yaitu sebanyak 14 responden (63,6%) dan dukun beranak yang memiliki pengetahuan kurang baik dalam tindakannya yaitu 8 responden (36,4%), hal ini menunjukkan bahwa pengetahuan seseorang dipengaruhi oleh beberapa faktor antara lain pendidikan, pengalaman diri sendiri, pengalaman orang lain, media dan lingkungan.

Menurut Notoatmodjo (2007), pengetahuan atau kognitif merupakan domain yang sangat penting dalam membentuk tindakan. Notoatmodjo

(2005), mengatakan bahwa pengalaman juga merupakan faktor yang mempengaruhi pengetahuan. Pengalaman yang ada pada dirinya dan pengalaman yang ada pada orang lain dapat dijadikan acuan untuk meningkatkan pengetahuan. Dengan demikian dapat disimpulkan bahwa semakin tinggi pengetahuan akan semakin baik pula tindakannya untuk melakukan pertolongan persalinan.

Peneliti juga berpendapat bahwa pengetahuan seseorang tidak hanya diperoleh melalui pendidikan tetapi bisa juga diperoleh melalui informasi dari cerita orang lain. Hal ini dapat dijelaskan bahwa pengetahuan seseorang dalam hal ini responden yang berpartisipasi dalam penelitian ini bisa dipengaruhi oleh beberapa faktor termasuk informasi melalui petugas kesehatan, teman, saudara, tetangga, buku dan majalah atau koran. Dengan demikian informasi yang diperoleh dapat memberikan hasil yang beraneka ragam dan mempengaruhi tingkat pengetahuan responden mengenai pertolongan persalinan oleh ibu dan pengendalian infeksi nifas. Kurangnya pengetahuan dukun beranak tentang pertolongan persalinan dan pengendalian infeksi nifas disebabkan oleh kurangnya informasi yang diperoleh baik dari tenaga kesehatan maupun media massa, misalnya dengan memberikan penyuluhan. Budiman dan Riyanto dalam bukunya *kapital selekta 2013*, bahwa informasi adalah sesuatu yang dapat diketahui, namun ada pula yang menekankan informasi sebagai transfer pengetahuan. Informasi adalah suatu teknik untuk mengumpulkan, menyiapkan, menyimpan, memanipulasi, mengumumkan, menganalisis, dan menyebarkan informasi sedangkan menurut Anggraini & Martini (2011). Informasi adalah keterangan, gagasan,

maupun kenyataan-kenyataan yang perlu diketahui oleh masyarakat. Menurut Depkes informasi adalah pesan yang disampaikan oleh tenaga kesehatan kepada masyarakat.

Hal ini sesuai dengan hasil penelitian yang didapatkan bahwa responden yang memiliki tingkat pengetahuan tinggi, sebagian besar memiliki tindakan yang baik pula. Sementara itu, tindakan buruk yang ditunjukkan oleh responden pada umumnya disebabkan oleh kebiasaan responden yang diperoleh dari leluhurnya.

b. Sikap.

Sikap adalah juga diartikan sebagai respon tertutup seseorang terhadap stimulus atau objek tertentu, yang sudah melibatkan faktor pendapat dan emosi yang bersangkutan (senang-tidak senang, setuju-tidak setuju, baik-tidak baik dan sebagainya) (Notoatmodjo, 2010). Pada dasarnya manifestasi tidak dapat dilihat, tetapi hanya dapat ditafsirkan terlebih dahulu dari perilaku tertutup. Sikap diturunkan dari pengetahuan responden, dengan demikian untuk menentukan sikap harus didasari oleh pengetahuan responden.

Menurut Fesbein dan Alzen dikutip Notoatmodjo (2007) sikap yang terbentuk apakah positif atau negatif tergantung dari segi manfaat atau tidaknya komponen pengetahuan. Makin banyak manfaat yang diketahui, semakin positif sikap yang terbentuk dan sikap positif tersebut akan mempengaruhi niat dukun beranak tersebut untuk melakukan pertolongan persalinan yang benar.

Berdasarkan penelitian yang dilakukan, dapat dilihat pada gambar tabel 4.3 bahwa mayoritas (72,7%) responden yang memiliki sikap positif

dalam melakukan pertolongan persalinan dan (27,3%) responden yang memiliki sikap negatife dalam melakukan pertolongan persalinan. Notoatmodjo (2007) menyatakan bahwa sikap merupakan kesiapan atau kesediaan untuk bertindak dan bukan merupakan pelaksanaan motif tertentu. Sikap belum merupakan suatu tindakan atau aktivitas akan tetapi merupakan predisposisi tindakan suatu perilaku. Artinya responden yang mempunyai sikap positif akan memilih tenaga kesehatan untuk membantu proses persalinannya.

Akan tetapi faktor akses ke bidan atau pelayanan kesehatan, faktor kemampuan membayar atau persepsi lain tentang bidan akan mempengaruhi ibu dalam bersikap untuk memilih tenaga penolong persalinan.

Hal ini ditegaskan oleh Abbas dan Kristiani (2006), bahwa sebagian besar masyarakat masih menganggap bahwa tenaga medis cenderung belum berpengalaman karena rata-rata usia mereka sangat muda sehingga masyarakat tidak percaya dengan pertolongan persalinan yang dilakukan bidan.

Perubahan sikap yang terjadi dapat disebabkan oleh kurangnya penyuluhan yang diberikan. Dengan dilakukannya penyuluhan akan meningkatkan pengetahuan responden sehingga akan berpengaruh terhadap sikap yang diambil. Pada penelitian ini didapatkan peningkatan pengetahuan responden setelah dilakukan pemberian informasi melalui penyuluhan. Informasi ini yang mungkin menimbulkan respon batin dalam bentuk sikap pada individu tersebut. Sikap sangat erat kaitannya dengan tingkat pengetahuan yang dimiliki. Menurut Muhammad Arifin semakin baik

pemahaman dan pengetahuan seseorang maka diharapkan semakin bijak dalam menyikapi segala sesuatu yang terjadi dalam lingkungan sekitar (Amriël,2008).

Sikap merupakan faktor yang ada dalam diri manusia yang dapat mendorong atau menimbulkan perilaku/tindakan tertentu. Jadi, jika seorang dukun beranak memiliki sikap yang baik terhadap pertolongan persalinan bagi ibu, maka akan memberikan perilaku yang baik pula untuk proses persalinan ibu kedepannya.

Perilaku manusia pada hakekatnya adalah suatu aktifitas dari manusia itu sendiri yang mempunyai bentangan yang sangat luas mencakup berjalan, berbicara, bereaksi, berpikir, persepsi dan emosi. Perilaku juga dapat diartikan sebagai aktifitas organisme, baik yang dapat diamati secara langsung maupun tidak langsung (Notoatmodjo, 2007).

Proses ini tidak langsung terjadi dengan sendirinya, tetapi ada beberapa tahap salah satunya dengan proses belajar. Proses belajar ini terjadi karena pengalaman seseorang dengan objek tertentu, dengan menghubungkan pengalaman yang satu dengan pengalaman lainnya. Dengan banyaknya pengalaman yang diperoleh dapat membantu seseorang untuk menentukan sikap terhadap tindakan yang akan dia lakukan.

Hasil penelitian ini sesuai dengan pernyataan Hidayati (2010) bahwa perilaku dibentuk oleh kebiasaan yang bisa diwarnai oleh adat (kebudayaan), tatanan norma yang berlaku di masyarakat (sosial) dan kepercayaan (agama). Perilaku umumnya tidak terjadi secara tiba-tiba namun dari proses yang berlangsung selama masa perkembangan, setiap orang selalu terpapar dan

tersentuh oleh kebiasaan di lingkungannya serta mendapat pengaruh dari masyarakat, baik secara langsung maupun tak langsung.

Menurut peneliti, sikap baik yang ditunjukkan oleh responden ini, membuktikan bahwa meskipun responden kurang mengetahui terhadap pentingnya pertolongan persalinan yang ditolong oleh bidan/dokter spesialis kandungan selama persalinan namun mereka memberikan respon yang baik jika pertolongan persalinan yang di tolong oleh bidan/dokter spesialis kandungan akan mencegah dan menurunkan terjadinya angka kematian ibu dan bayinya dalam persalinan.

Beberapa faktor yang dapat mempengaruhi sikap seseorang, misalnya pengalaman pribadi. Apa yang telah dan sedang kita alami akan ikut membentuk dan mempengaruhi penghayatan kita terhadap stimulus sosial. Tanggapan akan menjadi salah satu dasar terbentuknya sikap. Untuk dapat mempunyai tanggapan dan penghayatan, seseorang harus mempunyai pengalaman yang berkaitan dengan objek psikologis yang akan membentuk sikap positif dan sikap negatife. Pembentukan tanggapan terhadap obyek merupakan proses kompleks dalam diri individu yang melibatkan individu yang bersangkutan, situasi dimana tanggapan itu terbentuk dan ciri-ciri obyektif yang dimiliki oleh stimulus. Untuk dapat menjadi dasar pembentukan sikap, pengalaman pribadi tersebut terjadi dalam situasi melibatkan faktor emosional. Dalam situasi yang melibatkan emosi, penghayatan akan pengalaman akan lebih mendalam dan lebih lama berbekas.

Hasil penelitian Bangsu (2001) di Bengkulu juga mengemukakan bahwa keputusan masyarakat memilih pertolongan oleh dukun beranak, selain

itu pelayanan yang diberikan oleh dukun bayi bersifat “*all in*”, yaitu menolong persalinan, membantu pekerjaan ibu hamil pada hari persalinannya, memandikan bayi dan bahkan bersedia merawat bayi hingga lepas tali pusat dan kondisi ibu mulai pulih. Keadaan tersebut juga diduga memberikan kontribusi terhadap pemilihan penolong persalinan oleh ibu bersalin di Kabupaten Aceh Tenggara.

Seperti telah disebutkan di atas adalah keseimbangan untuk bertindak (praktik). Sikap belum tentu terwujud dalam tindakan sebab untuk terwujudnya tindakan perlu faktor lain, yaitu antara lain fasilitas atau sarana dan prasarana. Tindakan juga berarti suatu bentuk perilaku yang dilakukan oleh seseorang baik masih menggunakan tuntunan/panduan ataupun perilaku yang dilakukan secara otomatis (Notoadmodjo 2005,55).

c. Tindakan.

Tindakan merupakan upaya untuk mewujudkan sikap menjadi suatu perbuatan nyata yang memerlukan faktor pendukung atau kondisi yang memungkinkan.

Menurut Notoatmodjo (2007), jika menghendaki suatu perilaku yang melembaga atau lestari maka diperlakukan adanya penge tahuan dan keyakinan/attitude yang positif tentang apa yang akan dikerjakan. Seseorang yang memperoleh rangsangan dari luar akan timbul proses pengenalan sesuatu. Hal ini akan membangkitkan faktor kognitif (pengetahuan) dari orang tersebut.

Berdasarkan teori tersebut diatas, maka perlu adanya komunikasi, informasi dan edukasi yang berkesinambungan seperti penyuluhan pada setiap

kali posyandu dan mengaktifkan kelas pelatihan dalam rangka meningkatkan pengetahuan ibu tentang kehamilan dan persalinan yang aman. Materi yang dibutuhkan terutama tentang berapa kali sebaiknya memeriksakan kehamilan, umur yang aman untuk hamil dan melahirkan, siapa sebaiknya penolong persalinan ibu, tanda bahaya dalam kehamilan dan persalinan, kepada siapa sebaiknya memeriksakan diri bila ditemui tanda bahaya dalam kehamilan, jarak persalinan yang aman, dan berapa kali sebaiknya memeriksakan diri kepada petugas kesehatan selama kehamilan.

Seandainya dukun beranak sudah mengetahui dan mengerti kebaikan perawatan kehamilan atau siapa yang sebaiknya menolong persalinan akan timbul pemikiran yang positif. Pemikiran ini akan menghasilkan sikap positif yaitu setuju dalam hal tersebut.

Menurut Green (1980) dalam Effendi (2009), ada beberapa faktor yang mempengaruhi tindakan, yaitu ketersediaan fasilitas kesehatan. Dengan adanya fasilitas kesehatan dapat mendukung seseorang untuk melakukan sesuatu hal ini dalam memilih persalinan yang ditolong oleh pelayanan kesehatan.

Faktor selanjutnya, yaitu pengetahuan dan sikap dukun beranak. Dengan adanya pengetahuan yang baik disertai sikap yang baik pula maka akan memberikan pengaruh untuk melakukan tindakan yang baik pula.

Sikap positif yang dimiliki dukun beranak terhadap tindakan pertolongan persalinan kemungkinan disebabkan oleh pengetahuan yang dimilikinya. Hal ini sesuai dengan pendapat Notoatmodjo (2007), terbentuknya perilaku baru yaitu sikap dimulai dari domain kognitif dalam arti

subjek atau individu mengetahui terlebih dahulu terhadap stimulus berupa materi atau objek diluarnya, sehingga menimbulkan pengetahuan baru pada individu. Sehingga terbentuk respon batin yang tampak dalam bentuk sikap individu terhadap objek yang diketahuinya tersebut.

Namun dalam kenyataan stimulus yang diterima oleh subjek tidak dapat langsung menimbulkan sikap terhadap stimulus yang ada. Artinya seseorang dapat bersikap tidak harus didasari oleh pengetahuan tetapi pengetahuan dapat mempengaruhi sikap yang dihasilkan oleh seseorang seperti sikap dukun beranak terhadap tindakan pertolongan persalinan, sehingga pengetahuannya tinggi menimbulkan reaksi yang positif begitu pula sebaliknya.

Menurut peneliti, tindakan yang baik ini didasari dengan kesadaran dukun beranak dalam pentingnya persalinan yang ditolong oleh bidan sendiri atau tenaga kesehatan profesional lainnya sedangkan tindakan yang kurang baik yang didominasi oleh responden yang bekerja sebagai IRT (ibu rumah tangga) ini dipengaruhi oleh beberapa faktor, seperti faktor sosial budaya yang meyakini bahwa persalinan terdahulu dari nenek moyang ditolong oleh dukun beranak. Selain itu, faktor dari ibu yang tidak memilih persalinannya ditolong oleh bidan atau tenaga kesehatan profesional lainnya dikarenakan faktor ekonomi rendah yang biaya persalinannya yang masih relative mahal dan faktor jarak tempuh antara rumah ibu dan tempat pelayanan kesehatan yang masih jauh.

Tabel 4.4 menunjukkan bahwa tindakan responden terhadap tindakan pertolongan persalinan sebagian besar melakukan tindakan yang tepat. Dari

22 responden, diketahui jumlah responden yang melakukan tindakan yang tepat terhadap tindakan pertolongan persalinan adalah sebanyak 14 responden atau dengan presentase (63,6%).

Tindakan tepat yang dilakukan responden cukup baik namun perlu lebih ditingkatkan lagi. Sebab masih banyak dukun beranak yang melakukan tindakan yang kurang tepat seperti tidak membawa ibu bersalin ke tempat pelayanan kesehatan untuk persalinan, bahwa ada yang tidak membawa ibu yang persalinannya abnormal ke tempat pelayanan kesehatan untuk mendapatkan tindakan yang sesuai dengan tepat dan benar.

Menurut Sumaryoto (2003) faktor non medis terbukti merupakan faktor dominan yang memberikan kontribusi terhadap kematian ibu karena hamil, melahirkan dan nifas. Apalagi saat ini belum semua masyarakat siap melaksanakan perubahan perilaku, pengaruh sosial budaya yang bias gender dan masih kurangnya informasi serta kemampuan menerima dan menyerap informasi.

Tindakan merupakan suatu aktivitas yang dilakukan oleh organisme yang bersangkutan. Suatu sikap belum otomatis terwujud dalam suatu tindakan untuk terwujudnya sikap menjadi suatu perbedaan nyata diperlukan faktor pendukung atau suatu kondisi yang memungkinkan antara lain fasilitas dan juga dukungan dari pihak lain.

Penjelasan tersebut menunjukkan bahwa suatu tindakan akan terwujud jika dilatarbelakangi oleh faktor pendukung seperti halnya dengan tindakan responden yang tidak tepat dalam penelitian ini, diperlukan suatu kondisi yang memungkinkan seperti dengan memberikan fasilitas dan diberikan

dukungan dari berbagai pihak agar nantinya mereka melakukan tindakan yang tepat.

Tindakan yang dilakukan oleh dukun beranak baiknya sejalan dengan pengetahuan dan sikap dukun dalam memberikan penatalaksanaan kepada ibu. Akan tetapi sering kali dukun beranak melalaikan prosedur kerja misalnya, menjaga kesterilan alat sehingga dapat menyebabkan terjadinya infeksi khususnya pada menolong persalinan. Dari penelitian yang dilakukan penelitian mayoritas yang tidak dilaksanakan oleh dukun beranak adalah dukun sering kali tidak menggunakan sarung tangan rumah tangga saat mencuci peralatan/membuang sampah, dukun beranak tidak menggunakan larutan air klorin untuk mencuci semua peralatan bekas pakai dan dukun beranak kurang melaksanakan prosedur pencegahan infeksi misalnya tidak memakai handscoon steril untuk menolong persalinan dan merawat luka.

BAB V

PENUTUP

A. Kesimpulan.

Berdasarkan hasil penelitian dengan judul “Gambaran Tingkat Pengetahuan dan Sikap Dukun Beranak Terhadap Tindakan Pertolongan Dalam Persalinan di Wilayah Kecamatan Bontonmopo Kabupaten Gowa Tahun 2015”. Diperoleh data: bahwa kelompok umur responden yang paling banyak adalah kelompok dewasa tengah yakni berusia 40-64 tahun sebanyak 11 orang (50,0%), lama menolong persalihan adalah 10 tahun keatas yaitu sebanyak 19 orang (86,4%), tingkat pendidikan responden hampir seimbang antara Tidak sekolah dan tamatan SD yaitu 8 orang (36,4%) dan 10 orang (81,8%), sebagian besar responden bekerja sebagai ibu rumah tangga sebanyak 11 orang (50,0%).

1. Berdasarkan Hasil penelitian menunjukkan bahwa dari 22 responden yang diteliti, sebagian besar responden memiliki pengetahuan yang tinggi dalam melakukan pertolongan persalinan yaitu sebanyak 14 orang (63,6%). Dimana diketahui jumlah responden yang memiliki pengetahuan yang kurang tahu adalah sebanyak 8 responden atau dengan presentase (36,4%).
2. Berdasarkan Hasil penelitian menunjukkan sebagian besar responden memiliki sikap positif dalam melakukan pertolongan persalinan yaitu sebanyak 16 responden (72,7%). Sedangkan dukun beranak yang memiliki sikap negatif terhadap tindakan pertolongan persalinan sebanyak 6 responden (27,3%).

3. Berdasarkan Hasil penelitian diketahui mayoritas 14 (63,6%) responden melakukan pertolongan persalinan secara baik, sedangkan yang memiliki tindakan kurang baik sebanyak 8 responden (36,4%). Karena adanya kerjasama antara dukun dan bidan dalam memperjelas peran dukun beranak lebih jelas, tidak hanya sekedar memijat namun juga tidak di perbolehkan menolong persalinan. Dukungan kemitraan dukun dan bidan mengalir dari semua pihak dalam bentuk kregulasi, mekanisme yang jelas, mediator dan pendekatan pada dukun dan mengedukasi masyarakat.

B. Saran.

1. Diharapkan terus belajar kepada petugas kesehatan dalam rangka usaha pengembangan ilmu pengetahuan, sikap dan tindakan.
2. Diharapkan mampu menempatkan diri dalam aturan yang ada yaitu tentang peran dukun beranak sebagai pendamping Bidan desa dalam rangka pendampingan (*partnership*).
3. Kepada pihak puskesmas diharapkan untuk mengadakan pelatihan bagi dukun beranak mengingat dukun masih sebagai salah satu pilihan untuk menolong persalinan.
4. Disarankan bagi tenaga kesehatan agar mengembangkan hubungan kerjasama dengan dukun beranak dalam bentuk pengajaran dan bimbingan dalam pertolongan persalinan serta pendampingan saat pertolongan persalinan.
5. Bagi peneliti selanjutnya diharapkan ini dapat dijadikan sebagai informasi dasar untuk mengembangkan penelitian lebih lanjut dengan menggunakan teknik yang lebih baik dan juga menggunakan lembar observasi agar dapat

melihat secara langsung tindakan yang dilakukan dalam melakukan pertolongan persalinan.



DAFTAR PUSTAKA

- Ambarwati, EnyRetnadan Y. SriatiRismintari. *Asuhan Kebidanan Komunitas*. Yogyakarta: NuhaMedika. 2009.
- Anggorodi, Rina. 2009. “Dukun Bayi Dalam Persalinan Oleh Masyarakat Indonesia”. *Makara, Kesehatan, Vol. 13 No.1*.
Diakses di: <http://www.journal.ui.ac.id/health/article/viewFile/328/324>
(Diakses pada tanggal 22 Januari 2015).
- Afrisal, dkk. 2013. “Hubungan Kemitraan Bidan Dan Dukun Terlatih Dengan Peningkatan Cakupan Persalinan”. Vol. 3 No. 2 tahun 2013. Diakses di: <http://library.stikesnh.ac.id/files/disk1/8/elibrary%20stikes%20nani%20hasanuddin--afrisalhsy-372-1-32135964-1.pdf>
(diakses pada tanggal 22 Januari 2015).
- Arikuntoro, S. “*Prosedur Penelian Suatu Pendekatan Praktek*”. Jakarta: PT. Rineka Cipta. Hal: 130-234. 2006.
- Arifin, Z. 2009. *Evaluasi Pembelajaran, Prinsip, Teknik, Prosedur*. Bandung: P.T Remaja Rosdakarya.
- Alfatwa. 2011. “*Kemitraan Bidan Dengan Dukun*”. Diakses di: <http://alfatwa-kebidanan.blogspot.com/2011/04/kemitraan-bidan-dengan-dukun.html>.
(diakses pada tanggal 23 Januari 2015).
- Alhafidz, Ahsin W. *Fikih Kesehatan*. Editor, AchmadZirzis. Jakarta: Amzah. 2007.
- Azwar, Saifuddin, 2007. “*Sikap Manusia Teori dan Pengukurannya*”. Penerbit Pustaka Pelajar, Yogyakarta
- Anggraini Yettidan Martini. 2011. *Pelayanan Keluarga Berencana*. Yogyakarta : Rohima Press.
- Amiruddin, dan Jakir. 2006. *Faktor Yang Berhubungan Dengan Pemilihan Tenaga Penolong Persalinan Oleh Ibu Bersalin di Wilayah Kerja Puskesmas Borong Kompleks Kab.Sinjai Tahun 2006*. Bulletin Epidemiologi. FKM Hasanuddin Makassar.
- Adimihardja K, 2010. Paraji: Tinjauan Antropologi kesehatan Reproduksi. Dalam: SarwonoP, editor. *Bunga Rampai Obstetri dan Ginekologi Sosial*. Jakarta: Yayasan Bina Pustaka Sarwono Praworohardjo, 2005.

- Bungsu, Thamrin. 2001. *Dukun Bayi Sebagai Pilihan Utama Tenaga Penolong Persalinan*. Jurnal Penelitian UNIB Volume VII No.2.
- Budiarto, Eko. (2002). *Biostatistika Untuk Kedokteran dan Kesehatan Masyarakat*. Jakarta. Penerbit buku kedokteran, ECG.
- Colil, A. Meiwita B. Iskandar. Dkk. 1999. *Penyelamat Kehidupan: Gerakan Sayang Ibu*. Jakarta: Kantor Menteri Negara Peranan Wanita RI dan The Ford Foundation.
- Dep. Kes. RI. “*Pedoman Kemitraan Bidan Dengan Dukun*”. Jakarta: Departemen Kesehatan Republik Indonesia. Hal 8-10. 2008.
- Dinkes Provinsi Sul-Sel. 2010. *Profil Kesehatan Provinsi Sul-Sel*. Tahun 2010.
- Dep. Kes. RI. WHO 2004. *Partnership Between Village Midwife (Bidan) and TBA (Dukun/Paraji) in Several Provinces in Indonesia*. Jakarta: Dep.Kes, Meneg PP BKKBN, JHPIEGO and USAID. Hal 4-46. 2004.
- Dinkes Kabupaten Gowa. 2010. *Profil Kesehatan Kabupaten Gowa Tahun 2010*
- Depkes RI, 2001, Rencana Strategi Nasional Making Prenancy Safer di Indonesia 2001-2010, Depkes RI, Jakarta
- Departemen Agama RI, 2006. *Al-Quran & Terjemahannya*. Jakarta: Maghfirah Pustaka.
- Depkes RI, 2001 Rencana Strategi Nasional Making Prenacy Safer di Indonesia 2001-2010, Depkes RI, Jakarta.
- Departemen Kesehatan RI, 2008. Kurikulum dan Modul Pelatihan Bidan Poskesdes Dalam Pengembangan Desa Siaga. Jakarta: Departemen Kesehatan RI.
- Dewi, Yulia Irvanidan Desnen Salti. 2015. “*Hubungan Tingkat Pengetahuan Dan Sikap Dukun Beranak Terhadap Tindakan Pertolongan Persalinan*”.Pekanbaru: Jurnal Ners Indonesia. Diakses di: <http://www.YI Dewi, D Salti-Jurnal Ners Indonesia, 2014-ejournal.unri.ac.id> (diakses pada tanggal 21 Januari 2015).
- Depkes RI. 2007. Pedoman Pelayanan Kebidanan Dasar. Jakarta.
- Effendi, Ferri dan Makhfudli. 2009. *Keperawatan Kesehatan Komunikasi Teori dan Praktek dalam Keperawatan*. Jakarta: Salemba Medika.

- Holmes, Debbie dan Philip N. Baker. *Buku Ajar Ilmu Kebidanan*. Ahli Bahasa, Eka Anisa Mardella dan Pamilih Eko Karyuni. Jakarta: EGC. 2011.
- Ida Bagus Gde Manuaba. *Ilmu Kebidanan, Penyakit Kandungan Dan Keluarga Berencana Untuk Pendidikan Bidan*. Jakarta: EGC. 1998.
- Karwati, dkk. *Asuhan Kebidanan V Kebidanan Komunitas*. Jakarta: Trans Info Media. 2011.
- Kusumandari, Winda. *Bidan Sebuah Pendekatan Midwifery Of Knowledge*. Yogyakarta: Nuha Medika. 2010.
- _____. 2010. *Laporan Nasional Riset Kesehatan Dasar (Riskesdas) Tahun 2010*. Badan Penelitian Pengembangan Kesehatan Depertemen Kesehatan Republik Indonesia.
- _____. 2011. “*The Gowa Center*” Tahun 2005. Data Geografis & Peta Geologi Kecamatan Bontonompo Kab. Gowa. Diakses di:
<http://thegowacenter.blogspot.com/2011/04/kecamatan-bontonompo.html>
(diakses pada tanggal 30 Nov 2015 04:23:59 GMT)
- Kementrian Kesehatan Republik Indonesia. 2010. “Pedoman Pelaksanaan Kemitraan Bidan Dan Dukun”, *Official Website Kementrian Kesehatan Republik Indonesia*. Diakses di: <http://www.kesehatanibu.depkes.go.id/wp-content/plugins/download-monitor/download.php?id=21>
(diakses pada tanggal 22 Januari 2015).
- Kementrian Kesehatan Republik Indonesia. *Profil Kesehatan Indonesia 2012*. Jakarta: Kementrian Kesehatan RI, 2013.
- Liu, David T.Y. *Manual Persalinan*. Ahli Bahasa, Eny Meiliya. ed. 3. Jakarta: Buku Kedokteran EGC. 2007.
- Nigrum, Ema Wahyu dan Johariyah. *Asuhan Kebidanan Persalinandan Bayi Baru Lahir*. Jakarta: CV. Trans Info Media. 2012.
- Nuraeni, Sitidan Dewi Purnamawati, 2012, “*Perilaku Pertolongan Persalinan Oleh Dukun Bayi Di Kabupaten Karawang*”. Diakses di: <http://www.kesmas.unsoed.ac.id/sites/default/files/fileunggah/Siti%20Nuraeni22.pdf> (diakses pada tanggal 22 Januari 2015).

- Notoatmodjo, Soekidjo. *Kesehatan Masyarakat Ilmu Dan Seni*. Jakarta: Rineka Cipta. 2007.
- Notoatmodjo, Soekidjo. *Promosi Kesehatan Teori dan Aplikasinya*. PT. Rineka Cipta, Jakarta. 2005.
- Notoatmodjo, Soekidjo. *Metodologi Riset Kesehatan*, Jakarta: Rineka Cipta. 2010.
- Notoatmodjo, Soekidjo. *Ilmu Perilaku Kesehatan*. PT. Rineka Cipta, Jakarta. 2010.
- Notoadmodjo, Soekidjo. *Pendidikan dan perilaku Kesehatan*. Rineka Cipta : Jakarta 2003.
- Muhammad, Syekh 2006. *Hukum Haid, Nifas dan Istihadhah*. Jakarta: Yayasan Al-Sofwa.
- Mubarak, Wahit Iqbal. 2007. *Promosi Kesehatan*. Jogjakarta: Graha Ilmu.
- Manuaba, I, B, G. (2002). *Konsep obstetric ginekologisosial Indonesia*. Jakarta: EGC
- Purwanto, NgalimM. *Prinsip-Prinsip dan Teknik Evaluasi Pengukuran*. Bandung: Remaja Karya. Hal. 141. 1983.
- Prawirahardjo, Sarwono. *Ilmu Kebidanan*. Jakarta: YBPSP. 2005.
- Prawirohardjo, Sarwono. 2009. *Pelayanan Kesehatan Maternal Dan Neonatal*. Jakarta: PT Bina Pustaka.
- Quraish M Shihab, *Wawasan Al-Quran*, Jakarta: Penerbit Mizania, 1996.
- Rahman Afzalur, *Ensiklopedia Ilmu Dalam Alquran*, Jakarta: Mizania Meta Utama, 2005.
- Nurdianti, Rini. 2011. "Persalinan Oleh Dukun Bayi. Diakses di: <http://rini-nurdianti.blogspot.com/2011/02/persalinan-oleh-dukun-bayi.html> (diaksespadatanggal 23 Januari 2015).
- Rahmawati, Titik. *Dasar-Dasar Kebidanan*. Jakarta: PT. Prestasi Pustakaraya. 2012. Diakses di :http://www.180.241.122.205/docjurnal/RISKA_SALFIDA_jurnal_kti_riska.pdf (diaksespadatanggal22 Januari 2015).
- Rukmini. 2005. *Pengaruh Peran Karakteristik Ibu Terhadap Persalinan Patologis*.

- Sugiyono. *Metode Penelitian Pendidikan (Pendekatan Kuantitatif, Kualitatif Dan R&D)*. Bandung: CV. Alfabeta. 2013.
- Suprpto, 2003, *Komplikasi Persalinan dan Risiko Kematianibu*, EGC, Jakarta
- Syuaib, Dr. Miswani Mukani. *HYPNOBIRTHING*. Makassar: Alauddin University Press. 2013.
- Setiawati, Dr. Dewi, *Kehamilan dan Pemeriksaan Kehamilan*. Makassar: Alauddin University Press. 2013.
- Shihab, M. Quraish, *tafsir AL-MISBAH :Pesan, Kesandan Keserasian Al-Qur'an*. Vol 15.EdisiBaru, Cetakan II. Jakarta: Lentera Hati. 2009.
- Sari, Eka Puspita dan Kurnia Dwi Rimandini. *Asuhan Kebidanan Persalinan (Intranatal Care)*, Jakarta: CV. Trans Info Media. 2014.
- Syafrudin dan Hamidah, *Kemidanan Komunitas*. Jakarta: EGC. 2009.
- SDKI. 2002 dan 2007. *Badan Pusat Statistik Dan Departemen Kesehatan*. Diakses di: <http://www.depkes.go.id> (diaksespadatanggal 23 Januari 2015).
- Sudirman, Jamaluddin Sakung, 2010 “*Kemitraan Bidan Dengan Dukun Bayi Dalam Menolong Persalinan Bagi Ibu-Ibu Yang Melahirkan*”. *Official Website Sudirman*. Diakses di:<http://www.kesmas.unsoed.ac.id/sites/default/files/file-unggah/Sudirman%20%26%20jamaludin%20Sakung-29.pdf> (diaksespadatanggal22 Januari).
- Sarwono, P. *Ilmu Kebidanan*. Jakarta: Yayasan Bina Pustaka. Hal: 12-13. 2007.
- Setiawati, Gita. 2010. *Modal Sosial Dan Pemilihan Dukun Dalam Proses Persalinan: Apakah Relevan?*. Makara, Kesehatanvol 14, no. 1 Juni 2010: 11-16.
- Salfida, Riska. 2013. “*Gambaran Pengetahuan Dukun Terlatih Terhadap Tiga Bersih Dalam Pertolongan Persalinan Di Kabupaten Aceh Jaya*. Diaksesdi: <http://www.eprints.uns.ac.id/id/eprint/5009> (diaksespadatanggal 22Januari 2015).
- Sugiyono, “*Metode Penelitian Kuantitatif, Kualitatif dan R&D*”. Bandung: CV. Alfabeta. 2013.

Umaningsih, “Hubungan Antara Tingkat Pengetahuan Dukun Bayi Dengan Tindakan Perawatan Bayi Baru Lahir Di Puskesmas Tangen Dan Puskesmas Sukodono Kabupaten Sragen”. *Skripsi*. Surakarta: Fakultas Kedokteran. 2009.

“USU Persalinan Normal”. 2015. *Situs Resmi Universitas Sumatera Utara*. Diakses di: <http://www.repository.usu.ac.id/bitstream/123456789/19884/4/Chapter%20II.pdf> (diakses pada tanggal 22 Januari 2015).

Widyatun, Diah. 2015. “Pembinaan Dukun Bayi Di Komunitas”. Blog Jurnal Bidan Diah. Diakses di: <http://www.jurnalbidandiah.blogspot.com/2012/06/pembinaan-dukun-bayi-di-komunitas.html> (diakses pada tanggal 22 Januari 2015).

Wawan, A dan Dewi M, 2010. Teori dan Pengukuran Pengetahuan, Sikap, dan Perilaku Manusia. Yogyakarta : Nuha Medika

Yulifah, Rita dan Tri Johan Agus Yuswanto. *Asuhan Kebidanan Komunitas*. Jakarta Selatan: Salemba Medika. 2009.

Yuliarti, E. (2009). Determinan ibu memilih dukun bayi sebagai penolong persalinan Di wilayah kerja puskesmas Bangko Pusako kabupaten Rokan Hilir Riau. Skripsi. FIKM-USU. Medan. Diperoleh tanggal 18 Desember 2015 dari <http://repository.usu.ac.id>

Yassir, Muhammad, 2012, “ Faktor-Faktor Yang Berhubungan Dengan Kinerja Dukun Bayi”. *Official Website Muhammad Yasir*. Diakses di: <http://www.library.stikesnh.ac.id/files/disk1/6/elibrary%20stikes%20nani%20hasanuddin-muhammadya-261-1-25133038-1.pdf> (diakses pada tanggal 22 Januari 2015).

Zalbawi, 2006. Pemilihan Tenaga Penolong Persalinan, diakses dari <http://www.google.co.id>.

FREQUENCIES VARIABLES=Usia LamaMenolongPersalinan PendidikanTerakhir Pekerjaan
/ORDER=ANALYSIS.

Frequencies

Notes

Output Created	18-Jan-2009 17:02:39	
Comments		
Input	Data	E:\Hasil distribusi frekuensi karakteristik responden.sav
	Active Dataset	DataSet1
	Filter	<none>
	Weight	<none>
	Split File	<none>
	N of Rows in Working Data File	22
Missing Value Handling	Definition of Missing	User-defined missing values are treated as missing.
	Cases Used	Statistics are based on all cases with valid data.
Syntax	FREQUENCIES VARIABLES=Usia LamaMenolongPersalinan PendidikanTerakhir Pekerjaan /ORDER=ANALYSIS.	
Resources	Processor Time	00:00:00,000
	Elapsed Time	00:00:00,007

[DataSet1] E:\Hasil distribusi frekuensi karakteristik responden.sav

Statistics

		Usia	LamaMenolongPer salinan	PendidikanTerakhir	Pekerjaan
N	Valid	22	22	22	22
	Missing	0	0	0	0

Frequency Table

Usia

		Frequency	Percent	Valid Percent	Cumulative Percent
Valid	18-39	3	13,6	13,6	13,6
	40-64	11	50,0	50,0	63,6
	>65	8	36,4	36,4	100,0
	Total	22	100,0	100,0	

LamaMenolongPersalinan

		Frequency	Percent	Valid Percent	Cumulative Percent
Valid	>10	19	86,4	86,4	86,4
	<10	3	13,6	13,6	100,0
	Total	22	100,0	100,0	

PendidikanTerakhir

		Frequency	Percent	Valid Percent	Cumulative Percent
Valid	Tidak sekolah	8	36,4	36,4	36,4
	SD	10	45,5	45,5	81,8
	SMP	4	18,2	18,2	100,0
	Total	22	100,0	100,0	

Pekerjaan

		Frequency	Percent	Valid Percent	Cumulative Percent
Valid	Ibu rumah tangga	11	50,0	50,0	50,0
	Petani	6	27,3	27,3	77,3
	Buruh harian	3	13,6	13,6	90,9
	Pedagang	2	9,1	9,1	100,0
	Total	22	100,0	100,0	

Notes

	18-Jan-2009 14:01:25
DataSet0	
<none>	
<none>	
<none>	
Data File	22
	User-defined missing values are treated as missing.
	Statistics are based on all cases with valid data.
	FREQUENCIES VARIABLES=Pengetahuan Sikap Tindakan /ORDER=ANALYSIS.
	00:00:00,000
	00:00:00,008



UNIVERSITAS ISLAM NEGERI
ALAUDDIN
M A K A S S A R

	Tindakan
2	22
0	0

	Valid Percent	Cumulative Percent
4	36,4	36,4
5	63,6	100,0
0	100,0	

Valid Percent	Cumulative Percent
27,3	27,3
72,7	100,0
100,0	

	Valid Percent	Cumulative Percent
3,4	36,4	36,4
3,6	63,6	100,0
0,0	100,0	



UNIVERSITAS ISLAM NEGERI
ALAUDDIN
 M A K A S S A R

LEMBAR KUESIONER

Judul Penelitian : Gambaran Tingkat Pengetahuan Dan Sikap Dukun Beranak
Terhadap Tindakan Pertolongan Dalam Persalinan Di Wilayah
Kecamatan Bontonompo Kabupaten Gowa.

No. Responden :

A. *Karakteristik Responden.*

1. Umur :

2. Pendidikan :

SD

SMA

SMP/Sederajat

Tidak Sekolah

3. Pekerjaan :

Ibu Rumah Tangga

Petani

Buruh Harian

Wiraswasta

Pedagang

Lain-Lain

4. Alamat :

ALAUDDIN
M A K A S S A R

Petunjuk Pengisian Kuesioner.

- a. Bacalah pertanyaan dengan baik dan telitih sebelum anda menjawab.
- b. Untuk kelancaran penelitian ini mohon isilah jawaban sesuai dengan pengetahuan anda, tidak perlu bertanya pada siapapun dan jawablah dengan jujur apa adanya.

A. Penolong Persalinan.

1. Dimana dan siapa yang telah membantu menolong persalinan ibu sebelumnya?
 : Tenaga kesehatan (bidan, bidan desa, dokter, bidan praktek swasta, rumah sakit, rumah bersalin).
 : Non tenaga kesehatan (dukun bayi terlatih).
2. Dimana dan siapa yang akan membantu menolong persalinan ibu dengan kehamilan bayi kembar (gemelli) nantinya?
 : Tenaga kesehatan (bidan, bidan desa, dokter, bidan praktek swasta, rumah sakit, rumah bersalin).
 : Non tenagakesehatan (dukun bayi terlatih).
3. Kepada siapa anda pertama kali meminta pertolongan saat ada tanda-tanda persalinan yang tidak normal atau komplikasi pada saat menolong persalinan?
 - a. Dukun
 - b. Bidan
 - c. Dokter ahli

B. Pengetahuan.

Pertanyaan jawaban YA/TIDAK ...

No	Pengetahuan	YA	TIDAK
1	Usia kehamilan seorang ibu yang normal untuk melakukan persalinan berkisar antara 37-42 minggu.		
2	Kehamilan yang sehat adalah pada masa perkembangan kehamilan di pantau oleh bidan atau dokter kandungan.		
3	Sebaiknya yang melakukan pertolongan persalinan yaitu dari tenaga non kesehatan.		
4	Sebaiknya pertolongan persalinan tidak normal dilakukan di puskesmas, klinik bersalin atau pustu		
5	Sebaiknya seorang ibu memeriksakan kehamilannya guna mencegah persalinan yang tidak normal.		
6	Yang harus dihindari oleh ibu hamil selama kehamilan untuk mencegah persalinan yang tidak normal yaitu dengan mengkonsumsi makanan secara berlebihan dan tidak seimbang, paparan asap rokok, olah raga yang berlebihan serta kebiasaan mengkonsumsi minuman beralkohol.		
7	Tidak melakukan pemeriksaan antenatal secara lengkap dan mengkonsumsi makanan yang tidak seimbang serta status gizi ibu yang rendah, maka akan menyebabkan persalinan yang premature atau melahirkan secara tidak normal.		
8	Pendarahan \pm 150 cc selama kehamilan tidak mengancam keselamatan ibu dan bayinya saat ibu melahirkan.		
9	Komplikasi persalinan terjadi jika pendarahan \pm 200 cc yang dialami ibu setelah melahirkan.		
10	Tidak perlu bagi ibu hamil mengkonsumsi banyak bahan makanan karena tidak berpengaruh terhadap persalinan.		

C. Sikap.

KS : Kurang Setuju SS : Sangat Setuju TS : Tidak Setuju

No	Pertanyaan	SS	KS	TS
1	Bayi tidak lahir dalam 12 jam sejak ibu merasakan mules, perdarahan lewat jalan lahir dan setelah bayi lahir ari-ari tidak keluar, merupakan tanda – tanda bahaya pada ibu bersalin.			
2	Dikatakan Panggul sempit, letak sungsang, perdarahan setelah melahirkan merupakan penyulit pada persalinan.			
3	Sebaiknya bila terjadi keluhan pada kehamilan dan persalinan harus konsultasi pada petugas kesehatan.			
4	Pemeriksaan kehamilan pada ibu dilakukan pada setiap triwulan.			
5	Umur kehamilan antara 37 minggu – 42 minggu merupakan usia kehamilan seorang ibu yang dapat melahirkan secara normal.			
6	Tidak melakukan tindakan yang dilarang seperti memijat perut serta mendorong rahim, menarik ari-ari, memasukkan tangan kedalam rahim hal yang tidak diperbolehkan oleh dukun dalam menolong persalinan.			
7	Memimpin persalinan normal dengan teknik-teknik sederhana yang meliputi membimbing ibu mengejan, merawat tali pusat, memeriksa kelengkapan plasenta merupakan batas kewenangan dukun dalam melakukan pertolongan persalinan.			
8	Sebaiknya meminta saran tentang kehamilan, persalinan dan masa nifas oleh tenaga Kesehatan (Dokter, bidan, perawat)			
9	Penyebab terjadinya kejang-kejang yaitu perawatan tali pusat setelah lahir sampai saat puput tidak bersih atau diberi bermacam-macam ramuan.			
10	Berkurangnya gerakan janin, mekonium kental berwarna hijau terdapat di cairan ketuban pada letak kepala, dan denyut jantung janin yang tidak normal. Termasuk dalam tanda-tanda gawat janin			

D. Tindakan.

Pilih salah satu jawaban yang menurut anda benar dengan memberikan tanda cheklis ().

NO	Pertanyaan	BENAR	SALAH
1	Rasa sakit yang kuat, sering dan teratur yang dialami ibu hamil menjelang melahirkan adalah merupakan dari tanda-tanda persalinan.		
2	Sebaiknya ibu harus memeriksakan kehamilannya sebanyak 1-2 kali dalam 4 bulan.		
3	Tindakan mendorong bayi didalam rahim dari luar sewaktu melakukan pertolongan pada ibu bersalin maka akan disebabkan terjadinya robekan rahim.		
4	Salah satu hal yang dapat mencegah terjadinya penyakit selama kehamilan adalah melakukan pemeriksaan kepada tenaga kesehatan minimal 3 kali selama kehamilan.		
5	Apakah dalam menolong persalinan pada ibu dapat menimbulkan infeksi dikarenakan alat yang tidak aman dan tidak bersih.		
6	Pada saat masa nifas salah satu indikasi pendarahan adalah adanya sisa ari-ari yang tertinggal.		
7	Dukun adalah seorang yang membantu bidan dalam memeriksakan dan menolong proses persalinan yang sesuai dengan prosedur.		
8	Apakah dalam menolong persalinan pada bayi besar lebih dari > 4000 g dapat dilakukan persalinan secara normal.		
9	Demam lebih dari 2 hari, perdarahan lewat jalan lahir, payudara bengkak merupakan tanda bahaya pada kehamilan.		
10	Ibu dengan umur terlalu muda (kurang 16 tahun) atau terlalu tua (lebih 35 tahun), termasuk dalam golongan resiko tinggi.		



KEMENTERIAN AGAMA
UNIVERSITAS ISLAM NEGERI ALAUDDIN MAKASSAR
FAKULTAS KEDOKTERAN DAN ILMU KESEHATAN

Kampus II : Jl. Sultan Alauddin No. 36 Samata Sungguminasa-Gowa Telp. (0411) 841879 Fax. (0411) 8221400

Nomor : B /FKIK/PP.00.9/03/2017
Sifat : Penting
Hal : **Undangan Ujian Karya Tulis Ilmiah**

Samata-Gowa, Maret 2017

Kepada Yth.

1. Prof.Dr.Mukhtar Lutfi.,M.Pd
2. Firdayanti S.Si.T.,M.Keb
3. dr.Nadyah Haruna.,M.Kes
4. dr.Miswani Mukani S.,M.Kes
5. Drs.Wahyudin.,G.M.Ag
6. ST. Raodatul Jannah, S.ST

di -
Samata- Gowa

Assalamu Alaikum wr.wb

Sehubungan akan dilaksanakan Ujian Karya Tulis Ilmiah mahasiswa tersebut di bawah ini:

Nama : **Nurul Mukhlisa Ridwan**
NIM : **70400112035**
Jurusan : Kebidanan
Judul : **"Gambaran Tingkat Pengetahuan Dan Sikap Dukun Beranak Terhadap Tindakan Pertolongan Dan Persalinan Di Wilayah Kecamatan Bontonompo Kabupaten Gowa Tahun 2016"**

Akan dilaksanakan pada :
Hari : Selasa/04 April 2017
Waktu : 10.00 WITA- Selesai
Tempat : UIN Samata Gowa

Untuk itu kami mengundang Bapak/Ibu/Sdr.(i) menghadiri Ujian Karya Tulis Ilmiah tersebut.

Demikian, atas perhatian dan kerjasamanya diucapkan terima kasih.

Wassalam
Dekan,

UNIVERSITAS ISLAM NEGERI
ALAUDDIN
M A K A S S A R

Dr. dr. H. Andi Armyn Nurdin, M.Sc
NIP. 19550203 198312 1 001

Tembusan:

- Rektor UIN Alauddin Makassar (sebagai laporan).
- Para Pembimbing dan Penguji;
- Arsip

DAFTAR RIWAYAT HIDUP



A. Identitas Peneliti

Nama : NURUL MUKHLISAH RIDWAN
Nim : 70400112035
Tempat / tanggal lahir : UJUNG PANDANG, 23 NOVEMBER 1994
Jenis Kelamin : Perempuan
Suku : Makassar
Agama : Islam
Alamat : Btn Minasa Upa Blok L4 No.15

B. Riwayat Pendidikan

1. Tahun 2000-2006 : Sekolah Dasar Negeri (SDN) Inpres Jongaya
2. Tahun 2006-2009 : SMP Negeri 21 Makassar
3. Tahun 2009-2012 : SMKN 1 Makassar
4. Tahun 2012-2017 : Prodi Kebidanan Fak. Ilmu Kedokteran dan Ilmu Kesehatan Universitas Islam Negeri Alauddin Makassar Sulawesi Selatan.

MASTER TABEL

GAMBARAN TINGKAT PENGETAHUAN DAN SIKAP DUKUN BERANAK TERHADAP TINDAKAN
PERTOLONGAN DALAM PERSALINAN

N O U R U T	Pengetahuan										S=R	%	Skor Sebenarnya	Klasifikasi	
	1	2	3	4	5	6	7	8	9	10				Tahu	Tidak Tahu
1	1	1	1	1	1	0	1	1	1	1	9	90	10	√	
2	1	1	1	1	1	1	1	1	1	1	10	100	10	√	
3	1	1	1	0	0	1	0	1	0	0	5	50	10		√
4	1	1	1	1	0	1	1	1	0	0	8	80	10	√	
5	1	0	0	1	0	0	1	0	1	0	4	40	10		√
6	1	1	1	1	1	0	1	1	1	1	9	90	10	√	
7	1	0	0	1	1	1	0	1	0	1	6	60	10	√	
8	0	0	1	1	1	0	1	0	0	0	3	30	10		√
9	1	1	1	1	1	1	1	1	1	1	10	100	10	√	
10	1	1	1	0	0	0	0	0	1	0	4	40	10		√
11	0	0	0	0	0	0	0	1	1	1	3	30	10		√
12	1	1	1	1	0	0	1	1	1	0	7	70	10	√	
13	1	1	1	1	1	1	0	1	1	0	8	80	10	√	
14	1	1	0	0	0	1	0	1	0	0	4	40	10		√
15	1	1	1	1	1	1	1	0	0	1	8	80	10	√	
16	1	1	1	1	1	1	1	1	1	1	10	100	10	√	
17	1	1	1	1	0	1	0	0	0	0	5	50	10		√
18	1	1	1	1	1	0	0	1	1	0	7	70	10	√	
19	1	0	0	0	0	0	1	1	1	0	4	40	10		√
20	1	1	1	1	1	1	1	1	1	1	10	100	10	√	

21	1	1	1	1	1	1	1	1	1	1	1	10	100	10	√	
22	1	1	1	1	1	1	1	1	1	1	1	10	100	10	√	
TOTAL														14	8	
PRESENTASE														63.60%	36.40%	

N O U R U T	Tindakan										S=R	%	Skor Sebenarnya	Klasifikasi	
	1	2	3	4	5	6	7	8	9	10				Baik	Kurang Baik
1	1	0	0	0	1	1	0	0	1	0	4	40	10		√
2	1	1	1	1	1	1	1	1	1	1	10	100	10	√	
3	1	1	0	0	0	0	0	1	0	0	3	30	10		√
4	1	1	1	1	1	1	0	1	1	1	9	90	10	√	
5	1	1	1	1	1	1	1	0	1	1	9	90	10	√	
6	1	0	0	0	0	0	1	1	0	1	4	40	10		√
7	1	1	1	1	0	0	1	1	1	0	7	70	10	√	
8	1	1	1	1	1	0	0	0	0	1	6	60	10	√	
9	1	1	1	1	1	1	0	1	1	0	8	80	10	√	
10	1	1	1	0	0	0	1	0	0	0	4	40	10		√
11	1	1	1	1	1	1	1	1	1	1	10	100	10	√	
12	1	1	1	1	1	0	0	0	0	0	5	50	10		√
13	1	1	1	1	1	1	1	1	1	1	10	100	10	√	
14	1	1	1	1	1	1	1	1	1	1	10	100	10	√	
15	1	1	1	0	0	0	0	0	0	1	4	40	10		√
16	1	1	1	1	1	1	1	1	1	0	9	90	10	√	
17	1	1	1	1	1	1	1	1	1	1	10	100	10	√	
18	1	1	1	1	1	0	0	1	1	1	8	80	10	√	
19	1	0	0	0	0	1	1	0	0	1	4	40	10		√
20	1	1	1	1	1	1	1	1	1	1	10	100	10	√	
21	1	1	0	0	0	0	0	1	0	1	4	40	10		√

22	1	1	1	1	1	1	1	1	1	1	10	100	10	√	
TOTAL														14	8
PRESENTASE														63.60%	36.40%

N O U R U T	Sikap										S=R	%	Skor Sebenarnya	Klasifikasi	
	1	2	3	4	5	6	7	8	9	10				Positif	Negatif
1	1	1	2	1	1	0	2	1	2	2	9	90	10	√	
2	1	2	1	2	0	0	1	2	0	1	8	80	10	√	
3	2	1	2	1	2	1	0	2	1	1	9	90	10	√	
4	1	2	1	1	0	0	0	0	0	2	5	50	10		√
5	1	2	1	2	1	1	0	1	2	2	9	90	10	√	
6	2	2	2	2	2	2	2	2	2	2	10	100	10	√	
7	2	2	2	2	2	2	2	2	2	2	10	100	10	√	
8	1	0	0	0	1	0	0	0	1	0	3	30	10		√
9	1	2	1	2	0	1	2	1	0	0	8	80	10	√	
10	2	2	1	0	2	1	1	1	1	1	9	90	10	√	
11	2	2	2	1	2	1	0	1	2	1	9	90	10	√	
12	1	1	1	1	0	0	0	1	1	0	6	60	10	√	
13	1	1	0	0	0	0	0	0	1	0	3	30	10		√
14	1	1	1	1	1	1	1	1	1	1	10	100	10	√	
15	1	1	1	1	1	1	1	1	1	1	10	100	10	√	
16	1	1	1	1	1	1	1	1	1	1	10	100	10	√	
17	1	1	0	0	0	0	1	1	0	0	4	40	10		√
18	1	1	1	1	1	1	1	1	1	1	10	100	10	√	
19	1	1	1	1	0	0	0	0	0	0	4	40	10		√
20	1	1	1	1	1	1	1	1	1	1	10	100	10	√	
21	1	1	1	1	1	1	1	1	1	1	10	100	10	√	
22	1	1	1	0	0	0	0	0	0	0	3	30	10		√

TOTAL	16	6
PRESENTASE	72.70%	27.30%



UNIVERSITAS ISLAM NEGERI
ALAUDDIN
M A K A S S A R