

**UJI EFEK HEPATOPROTEKTOR EKSTRAK ETANOL DAUN KEMBANG
MERAK (*Caesalpinia pulcherrima* L) DENGAN PARAMETER ENZIM SGPT
& SGOT PADA TIKUS JANTAN (*Rattus norvegicus*) YANG DIINDUKSI
PARASETAMOL**



Skripsi

Diajukan untuk Memenuhi Salah Satu Syarat Meraih Gelar Sarjana Farmasi

Jurusan Farmasi Fakultas Ilmu Kesehatan

UIN Alauddin Makassar

UNIVERSITAS ISLAM NEGERI

ALAUDDIN

Oleh

MAKASSAR

PUTRI RAMDANIAH

NIM. 70100110098

FAKULTAS ILMU KESEHATAN

UNIVERSITAS ISLAM NEGERI ALAUDDIN MAKASSAR

2014

PERNYATAAN KEASLIAN SKRIPSI

Mahasiswa yang bertandatangan di bawah ini:

Nama : Putri Ramdaniah
NIM : 70100110098
Tempat/Tgl. Lahir : Bima /04 Maret 1994
Jurusan : Farmasi
Fakultas : Kesehatan
Alamat : Jln. Mannurruki 2, Alauddin , Makassar
Judul : Uji Efek Hepatoprotektor Ekstrak Etanol Daun Kembang Merak (*Caesalpinia pulcherrima* L) dengan Parameter Enzim SGPT & SGOT pada Tikus Jantan (*Rattus norvegicus*) yang diinduksi Parasetamol

Menyatakan dengan sesungguhnya dan penuh kesadaran bahwa skripsi ini benar adalah hasil karya sendiri. Jika dikemudian hari terbukti bahwa ia merupakan duplikat, tiruan, plagiat, atau dibuat oleh orang lain, sebagian atau seluruhnya, maka skripsi dan gelar yang diperoleh karenanya batal demi hukum.

Makassar, 29 Agustus 2014

Penulis,

PUTRI RAMDANIAH

NIM 70100110098

PENGESAHAN SKRIPSI

Skripsi yang berjudul “Uji Efek Hepatoprotektor Ekstrak Etanol Daun Kembang Merak (*Caesalpinia pulcherrima* L) dengan Parameter Enzim SGPT & SGOT pada Tikus Jantan (*Rattus norvegicus*) yang diinduksi Parasetamol ” yang disusun oleh Putri Ramdaniah, NIM: 70100110098, mahasiswa Jurusan Farmasi pada Fakultas Ilmu Kesehatan UIN Alauddin Makassar, telah diuji dan dipertahankan dalam Ujian Sidang Skripsi yang diselenggarakan pada hari Jum’at tanggal 29 Agustus 2014 M yang bertepatan dengan tanggal 4 Zulkaidah 1435 H, dinyatakan telah dapat diterima sebagai salah satu syarat untuk memperoleh gelar Sarjana dalam Fakultas Ilmu Kesehatan, Jurusan Farmasi.

Makassar, 29 Agustus 2014 M
4 Zulkaidah 1435 H

DEWAN PENGUJI :

Ketua : **Dr. dr. H. Andi Armyn Nurdin, M.Sc** (.....)
Sekretaris : **Fatmawaty Mallapiang, SKM., M.Kes** (.....)
Pembimbing I : **Hj. Gemy Nastity Handayany, S.Si., M.Si., Apt.** (.....)
Pembimbing II : **Mukhriani, S.Si., M.Si., Apt.** (.....)
Penguji I : **Afrisusnawati Rauf, S.Si., M.Si., Apt.** (.....)
Penguji II : **Dr. H. Lomba Sultan M.Ag.** (.....)

Diketahui oleh:

Dekan Fakultas Ilmu Kesehatan
UIN Alauddin Makassar,

Dr. dr. H. Andi Armyn Nurdin, M.Sc
Nip. 19550203 198312 1 0010

KATA PENGANTAR

بِسْمِ اللَّهِ الرَّحْمَنِ الرَّحِيمِ

Puji syukur kehadirat Allah Swt. karena dengan rahmat dan hidayahnya yang diberikan kepada penulis sehingga skripsi ini dapat terselesaikan dengan baik serta salam dan shalawat penulis kirimkan kepada Nabi Muhammad Saw., keluarga dan sahabat beliau yang telah membawa kebaikan dan cahaya kepada umatnya.

Skripsi dengan judul “Uji Efek Hepatoprotektor Ekstrak Etanol Daun Kembang Merak (*Caesalpinia pulcherrima* L) dengan Parametar Enzim SGPT dan SGOT pada Tikus Jantan (*Rattus norvegicus*) yang diinduksi Parasetamol. Skripsi ini disusun sebagai salah satu syarat untuk memperoleh gelar sarjana dibidang pendidikan strata 1 (S1) pada Jurusan Farmasi Fakultas Ilmu Kesehatan Universitas Islam Negeri Alauddin Makassar. Dengan selesainya skripsi ini, mudah-mudahan harapan dan keinginan penulis dapat tercapai.

Selesainya skripsi ini tidak lepas dari dukungan dan do'a dari semua pihak. Terima kasih yang setulusnya kepada kedua orangtua penulis, Bapak Drs. Maman dan Ibu Faridah atas segala do'a, kesabaran, kegigihan, serta pengorbanan yang diberikan dalam membesarkan dan mendidik penulis hingga saat ini. Kepada saudara dan saudariku tercinta Aan Parawangsa, Wiwin Yanti Ramadhan, dan Wita Fitriyani, yang senantiasa memberikan semangat dan nasehat yang membangun, semoga apa yang kalian lakukan mendapat tempat yang indah dihadapan Allah swt.

Terima kasih pula penulis ucapkan kepada Bapak/ Ibu :

1. Prof. Dr. H. A. Qadir Gassing HT., MS., selaku rektor Universitas Islam Negeri Alauddin Makassar.

2. Dr. dr. H. Andi Armyn Nurdin. M. Sc selaku Dekan Fakultas Ilmu Kesehatan UIN Alauddin Makassar.
3. Fatmawaty Mallapiang, SKM.,M.Kes selaku Wakil Dekan I Fakultas Ilmu Kesehatan UIN Alauddin Makassar.
4. Dra. Hj. Faridha Yenny Nonci, M.Si.,Apt selaku Wakil Dekan II Fakultas Ilmu Kesehatan UIN Alauddin Makassar.
5. Drs. Wahyuddin. G, M.Ag selaku Wakil Dekan III Fakultas Ilmu Kesehatan UIN Alauddin Makassar
6. Nursalam Hamzah, S.Si.,M.Si.,Apt selaku Ketua Prodi Farmasi Fakultas Ilmu Kesehatan Universitas Islam Negeri Alauddin Makassar
7. Surya Ningsi, S.Si.,M.Si.,Apt selaku Sekretaris Jurusan Farmasi Fakultas Ilmu Kesehatan Universitas Islam Negeri Alauddin Makassar
8. Hj. Gemy Nastity Handayani S.Si., M.Si., Apt., selaku Pembimbing I yang telah banyak memberikan arahan dan bimbingannya selama ini.
9. Mukriani, S.Si., M.Si., Apt., selaku koordinator seminar penelitian sekaligus pembimbing II yang telah banyak memberi sumbangan pemikiran demi terselesainya skripsi ini.
10. Afrisusnawati Rauf, S.Si., M.Si., Apt. Selaku penguji kompetensi yang juga sudah banyak memberikan masukan dan arahan dalam menyelesaikan skripsi ini.
11. Dr. H. Lomba Sultan, M.Ag selaku pembimbing agama yang telah banyak memberikan bimbingan dan arahan.

12. Dosen dan seluruh staf jurusan Farmasi dalam lingkungan Fakultas Ilmu Kesehatan UIN Alauddin Makassar atas informasi yang diberikan kepada penulis saat melaksanakan penelitian.
13. Keluarga besar jurusan Farmasi UIN Alauddin Makassar, rekan-rekan angkatan 2005, 2006, 2007, 2008, 2009, 2010, 2011, 2012, 2013 dan 2014 atas segala bantuan selama penulis selama menempuh pendidikan.
14. Semua pihak yang tidak sempat disebutkan namanya satu-persatu, terima kasih atas perhatian dan bantuan yang diberikan pada penulis selama ini.

Akhir kata, tiada harapan yang paling indah selain harapan bahwa apa yang penulis lakukan selama ini untuk penyusunan skripsi ini dapat bernilai positif untuk pengembangan ilmu pengetahuan dan bernilai ibadah disisi Allah Swt. Amin.

Samata-Gowa, Juli 2014
Penulis,

Putri Ramdaniah
UNIVERSITAS ISLAM NEGERI
ALAUDDIN
M A K A S S A R

DAFTAR ISI

HALAMAN JUDUL	i
HALAMAN PERNYATAAN KEASLIAN SKRIPSI	ii
HALAMAN PENGESAHAN SKRIPSI	iii
KATA PENGANTAR	iv
DAFTAR ISI	vii
DAFTAR TABEL	x
DAFTAR GAMBAR	xi
DAFTAR LAMPIRAN.....	xii
ABSTRAK	xiii
ABSTRACT	xiv
BAB I PENDAHULUAN	1
A. Latar Belakang Masalah	1
B. Rumusan Masalah	5
C. Definisi Operasional dan Ruang Lingkup Penelitian	5
D. Kajian Pustaka	6
E. Tujuan dan Kegunaan Penelitian	8
BAB II TINJAUAN TEORITIS	9
A. Uraian Tumbuhan	9
1. Daerah Tumbuh	9
2. Nama Daerah	9
3. Nama Simplisia.....	9
4. Morfologi Tumbuhan	9
5. Sistematika Tumbuhan	10
6. Kandungan Kimia dan Kegunaan Tumbuhan.....	11
B. Penyarian	11
1. Definisi Ekstrak	12

2. Definisi Ekstraksi	12
3. Metode Maserasi	13
C. Uraian Tentang Hati	14
1. Anatomi dan fisiologi Hati	14
2. Histologi Hati	15
3. Fungsi Hati	16
4. Kerusakan Pada Hati	19
5. Evaluasi Kerusakan Hati	21
D. Enzim Transaminase.....	22
1. Serum Glutamat Piruvat transaminase.....	22
2. Serum Glutamat Oxaloasetat transaminase.....	23
E. Parasetamol	24
1. Rumus Kimia	24
2. Farmakodinamik	24
3. Farmakokinetik	25
4. Toksikologi	25
5. Efek Samping.....	26
6. Indikasi.....	27
F. Uraian Hewan Coba	28
1. Klasifikasi Tikus	28
2. Karakteristik Tikus	29
G. Tinjauan Islam tentang tumbuh-tumbuhan	32-40
BAB III METODOLOGI PENELITIAN	41
A. Jenis dan Lokasi Penelitian	41
1. Jenis Penelitian	41
2. Lokasi Penelitian	41
B. Pendekatan penelitian	41
C. Populasi dan Sampel.....	41
D. Metode pengumpulan data dan Teknik Pengolahan.....	41

1. Penyiapan Sampel	42
2. Ekstraksi Sampel	42
3. Pembuatan koloidal Na-CMC 1% b/v	42
4. Pemilihan dan Penyiapan hewan coba	42
5. Pembagian hewan coba	43
6. Pengukuran SGPT dan SGOT darah hewan coba	43
E. Instrumen Penelitian	44
1. Alat	44
2. Bahan	44
BAB IV HASIL DAN PEMBAHASAN	45
A. Hasil Penelitian	45
B. Pembahasan	45-53
BAB V PENUTUP	54
A. Simpulan	54
B. Saran	54
DAFTAR PUSTAKA	55
LAMPIRAN	57-73
RIWAYAT HIDUP	74

DAFTAR TABEL

Tabel	Halaman
1. Data Biologik Tikus	30
2. Data hasil pengamatan kadar SGPT dan SGOT	45
3. Analisis Statistik kadar SGPT	59
4. Analisis Varians kadar SGPT	61
5. Analisis Statistik kadar SGOT	64
6. Analisis Varians kadar SGOT	66
7. Uji Lanjutan BNT Kadar SGPT	62
8. Uji Lanjutan BNT Kadar SGOT	67



DAFTAR GAMBAR

Gambar	Halaman
1. Gambar Anatomi Hati.....	14
2. Gambar Tanaman Kembang Merak.....	69
3. Foto Hasil ekstrak daun Kembang Merak	69
4. Foto Tikus Jantan.....	70
5. Foto Sampel Darah Tikus	70
6. Foto Serum Tikus.....	70
7. Foto Pemberian secara oral	71

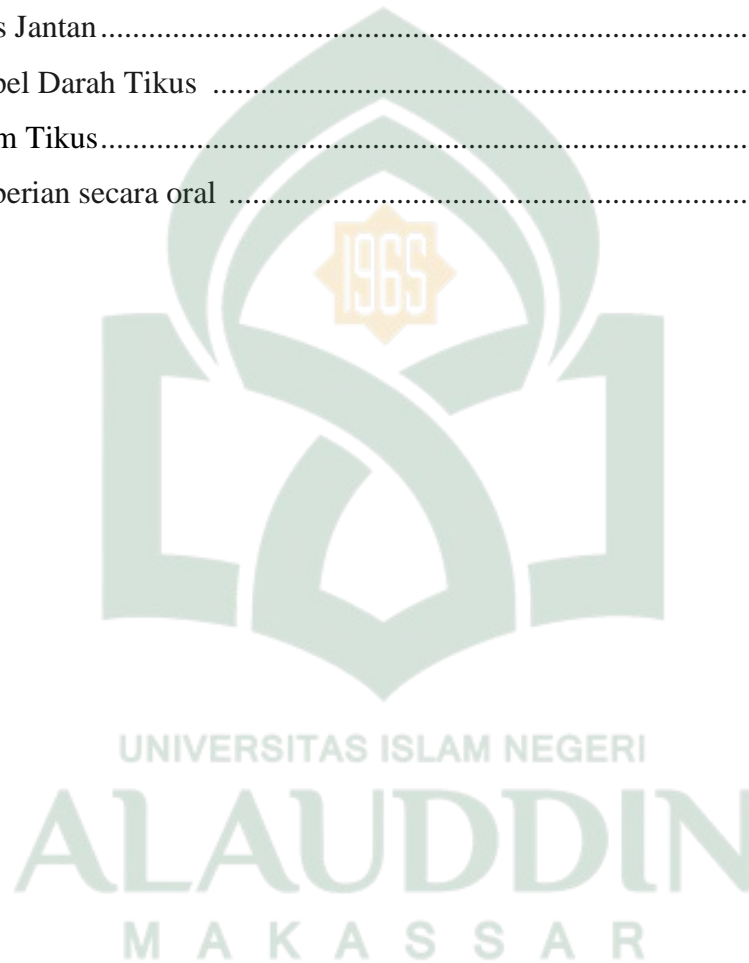

DAFTAR LAMPIRAN

Lampiran	Halaman
1. Skema Kerja Pembuatan Simplisia Daun kembang merak	56
2. Skema Kerja Ekstraksi Daun kembang merak	57
3. Skema Kerja Pengujian Hepatoprotektor	58
4. Perhitungan RAL, Terhadap aktivitas SGPT pada Tikus jantan	59
5. Perhitungan RAL, Terhadap aktivitas SGOT pada Tikus Jantan.....	64
6. Perhitungan BNT, Terhadap aktivitas SGPT pada Tikus Jantan.....	62
7. Perhitungan BNT, Terhadap aktivitas SGOT pada Tikus Jantan.....	67
8. Perhitungan Persentase Penurunan aktivitas SGPT pada Tikus jantan	62
9. Perhitungan Persentase Penurunan aktvitas SGOT pada Tikus Jantan	67



ABSTRAK

Nama Penulis : Putri Ramdaniah

Nim : 70100110098

Judul Skripsi : **Uji Efek Hepatoprotektor Ekstrak Etanol Daun Kembang Merak (*Caesalpinia pulcherrima*) dengan Parametar Enzim SGPT Dan SGOT pada Tikus Jantan (*Rattus norvegicus*) yang diinduksi Paracetamol.**

Telah dilakukan penelitian Uji Hepatoprotektor Ekstrak Etanol Daun Kembang Merak (*Caesalpinia pulcherrima* L) dengan Parametar Enzim SGPT dan SGOT pada Tikus Jantan (*Rattus norvegicus*) yang diinduksi Paracetamol. Penelitian ini bertujuan untuk mengkaji efek hepatoprotektor ekstrak etanol daun kembang merak (*Caesalpinia pulcherrima* L). Pada penelitian ini digunakan 15 ekor tikus yang dibagi secara acak menjadi 5 kelompok perlakuan. Kelompok I diberikan Na-CMC 1% sebagai kontrol, kelompok II diinduksi paracetamol 1000 mg/kgbb selama 3 hari sebagai dosis toksik untuk menginduksi kerusakan hati, kelompok III, IV dan V diinduksi dengan paracetamol 1000mg/kgbb selama 3 hari kemudian dilanjutkan dengan pemberian ekstrak etanol daun kembang merak (*Caesalpinia pulcherrima* L) selama 7 hari dengan dosis berturut-turut 270mg/200 gram BB tikus, 540mg/200 gram BB tikus, 1080mg/200 gram BB tikus. Sebelum perlakuan, tikus diambil darahnya melalui vena lateralis kemudian diukur kadar SGPT dan SGOT awal. Setelah hari ke 8, kembali dilakukan pengambilan darah untuk diukur kadar SGPT dan SGOT akhir.

Data SGPT dan SGOT selanjutnya dianalisis menggunakan Rancangan Acak Lengkap (RAL). Hasil penelitian membuktikan bahwa Paracetamol dapat menyebabkan hepatotoksisitas dengan kenaikan kadar SGOT dan SGPT yang tinggi dibandingkan dengan kelompok kontrol Na-CMC 1%. Hasil penelitian ini juga membuktikan bahwa ekstrak etanol daun kembang merak (*Caesalpinia pulcherrima* L) berefek sebagai hepatoprotektor dimana dosis ekstrak IV (540 mg/200 grBB tikus) memperlihatkan penurunan kadar SGOT dan SGPT terbesar, sedangkan pada dosis ekstrak III (270 mg/200 grBB tikus) dan dosis ekstrak V (1080 mg/200 grBB tikus) kurang baik dalam efek hepatoprotektornya.

Kata kunci : *Ekstrak Daun Kembang Merak (Caesalpinia pulcherima), Hepatoprotektor, Tikus Jantan (Rattus norvegicus)*

ABSTRACT

Nama Penulis : Putri Ramdaniah

Nim : 70100110098

Judul Skripsi : **Test Effect Hepatoprotective Ethanol Leaf Extract Peacock Flower (*Caesalpinia pulcherrima* L) with Parameter enzyme SGPT and SGOT on Male Rat (*Rattus norvegicus*) induced Paracetamol**

Tests have been carried out research hepatoprotective Peacock Flower Leaves Ethanol Extract (*Caesalpinia pulcherrima* L) with Parameter enzymes SGOT and SGPT on Male Rat (*Rattus norvegicus*) induced Paracetamol. This study aims to assess the hepatoprotective effect of the ethanol extract of leaves of peacock flower (*Caesalpinia pulcherrima* L). In this study used 15 rats were divided randomly into 5 groups. Group I was given 1% CMC-Na as the control, group II was induced with paracetamol 1000 mg / kg for 3 days as the toxic dose to induce liver damage, group III, IV and V induced by paracetamol 1000 mg / kg for 3 days and then proceed with the extract ethanol leaf peacock flower (*Caesalpinia pulcherrima* L) for 7 days in a row with a dose of 270mg / 200 g BB rats, 540mg / 200 g BB rats, 1080mg / 200 gram BB rats. Before treatment, the mice blood drawn through the lateral vein then measured the levels of SGPT and SGOT early. After day 8, re-performed blood sampling to measure the levels of SGPT and SGOT end.

SGPT and SGOT The data were then analyzed using a Rancangan Acak Lengkap (RAL). The research proves that Paracetamol can cause hepatotoxicity with increased levels of SGOT and SGPT are high compared with the control group Na-CMC 1%. The results of this experiment indicate that the ethanol extract of leaves of peacock flower (*Caesalpinia pulcherrima* L) as a hepatoprotective effect in which the IV dose of extract (540 mg / 200 grBB mice) showed reduced levels of SGOT and SGPT largest, while the third dose of the extract (270 mg / 200 grBB mice) and V extract dose (1080 mg / 200 grBB mice) lacking both in effect hepatoprotective .

Keywords: Leaf Extract Peacock Flower (*Caesalpinia pulcherima*), hepatoprotective, Male Rat (*Rattus norvegicus*), SGPT & SGOT

BAB I

PENDAHULUAN

A. Latar Belakang Masalah

Hati adalah organ terbesar dan secara metabolisme paling kompleks di dalam tubuh. Organ ini terlibat dalam metabolisme zat makanan serta sebagian besar obat dan toksikan. Unit dasar fungsional hati adalah lobulus hati, yang berbentuk silindris dengan panjang beberapa millimeter dan berdiameter 0,8-2,0 milimeter. Hati manusia berisi 50.000-100.000 lobulus. Hepatosit (sel parenkim hati) merupakan sebagian besar organ itu. Hepatosit bertanggung jawab terhadap peran sentral hati dalam metabolisme. Sel-sel ini terletak diantara sinusoid yang berisi darah dan saluran empedu (Corwin, 2010: 559).

Salah Satu fungsi hati yang penting bagi tubuh ialah melindungi penumpukan zat berbahaya dan beracun yang masuk dari luar tubuh (*xenobiotic substances*), antara lain obat-obatan. Parasetamol merupakan salah satu obat yang dapat berefek hepatotoksik. Penggunaan parasetamol sebagai analgetik dan antipiretik telah dikenal oleh masyarakat umum dan banyak dijual bebas di pasaran. Hal ini menyebabkan masyarakat dapat mengonsumsinya tanpa harus menggunakan resep dokter, selain itu pengetahuan masyarakat mengenai bahaya toksisitas obat masih kurang, terutama bila digunakan dalam dosis berlebihan (Amelia, 2013 : 67)

Parasetamol dimetabolisme oleh enzim-enzim mikrosom dalam hati melalui reaksi konjugasi dengan asam glukoronat dan asam sulfat, hasilnya diekskresikan melalui urin. Sisa parasetamol dimetabolisme oleh sitokrom P-450 menghasilkan *N*-asetil *p*-benzokuinon imin (NAPQI), suatu senyawa yang toksik dan reaktif. NAPQI

didetoksifikasi dengan konjugasi oleh glutation (GSH) membentuk asam merkapturat. Dosis tinggi parasetamol akan menghabiskan kapasitas konjugasi asam glukoronat dan asam sulfat, sehingga pembentukan metabolit reaktif NAPQI bertambah banyak. Konsekuensinya, NAPQI yang dikonjugasi oleh GSH bertambah banyak dan ketika melewati kapasitas konjugasi GSH, NAPQI akan berikatan kovalen dengan makromolekul vital sel hati (seperti lipid dan protein membrane sel) dan menyebabkan nekrosis hati.

Tanpa pengobatan yang tepat, overdosis parasetamol bisa menyebabkan gagal hati dan kematian dalam beberapa hari. Dosis toksik parasetamol bervariasi. Pada orang dewasa, hepatotoksisitas terjadi pada pemberian dosis tunggal 10-15 gram (200-250 mg/kgBB) parasetamol, dosis 20-25 g atau lebih kemungkinan dapat menyebabkan kematian. Gejala pada hari pertama keracunan akut parasetamol belum mencerminkan bahaya yang mengancam. Anoreksia, mual dan muntah serta sakit perut terjadi dalam 24 jam pertama dan dapat berlangsung selama seminggu atau lebih. Gangguan hepar dapat terjadi pada hari kedua, dengan gejala peningkatan aktivitas serum transaminase, laktat dehydrogenase, kadar bilirubin serum tetap normal (Katzung, 2010: 238).

Enzim yang paling sering berkaitan dengan kerusakan sel hepar adalah aminotransferase kerusakan sel-sel parenkim hepar akan meningkatkan kadar *Serum Glutamic Pyruvat Transaminase* (SGPT) dan *Serum Glutamic Oxaloacetic Transaminase* (SGOT) dalam plasma. SGPT lebih spesifik dibanding SGOT. SGOT lebih banyak dalam miokardium daripada di sel hepar, juga SGOT ada dalam otot lurik, ginjal, dan otak (Bastiansyah, 2012 : 54)

Kerusakan hati sudah tentu dapat mempengaruhi fungsi hati. Namun sampai Saat ini, belum ada obat yang efektif dalam merangsang fungsi hati, melindungi sel hati terhadap kerusakan, dan membantu meregenerasi sel hati meskipun kemajuan pengobatan secara modern berkembang dengan pesat. Di lain sisi, berbagai upaya pengobatan gangguan fungsi hati secara klinis memerlukan biaya yang mahal dan seringkali menyebabkan efek samping yang merugikan. Oleh karena itu, masyarakat mulai beralih ke pengobatan secara tradisional sesuai dengan semboyan “*back to nature*” yang sering kali memberikan efek yang cukup signifikan. Hingga saat ini juga masih dilakukan berbagai penelitian untuk mendapatkan komponen bahan aktif yang mampu berperan sebagai hepatoprotektor (Ismeri, 2010: 2).

Hepatoprotektor adalah senyawa atau zat yang berkhasiat melindungi sel dan memperbaiki jaringan hati yang rusak akibat pengaruh toksik. Dilihat dari strukturnya, senyawa yang bersifat hepatoprotektor diantaranya meliputi senyawa golongan fenilpropanoid, kumarin, lignin, minyak atsiri, terpenoid, saponin, flavonoid, asam organik lipid, serta senyawa nitrogen (alkaloid dan xantin). Beberapa senyawa antioksidan alami seperti flavonoid, terpenoid, dan steroid telah diteliti secara farmakologi memiliki aktivitas hepatoproteksi. Sumber antioksidan terbanyak di alam adalah komponen fenolik atau polifenol, sedangkan sisanya adalah komponen nitrogen dan karotenoid (Ismeri, 2010: 1).

Secara empiris telah banyak tanaman yang tumbuh di Indonesia yang digunakan oleh masyarakat sebagai obat penyakit hati, seperti brotowali, kembang merak, rebung bambu, mengkudu, tomat, jagung, pepaya, cakar ayam, gandarusa, daun sendok, wortel, lidah buaya, akar kuning, temulawak dan kunyit. Namun, masih

sedikit diantara tumbuhan tersebut yang telah dibuktikan secara ilmiah kebenarannya. Salah satu tanaman yang digunakan untuk pengobatan penyakit hati yaitu kembang merak.

Kembang merak merupakan salah satu tanaman hias populer dari suku polong-polongan (*Fabaceae*), biasanya ditanam di pekarangan, kadang-kadang bergerombol, dengan bunga berwarna merah kekuningan yang cerah. Beberapa bahan kimia yang terkandung pada bunga kembang merak diantaranya tannin, *gallic acid*, *resin*, zat merah, dan *benzoid acid*. Pada daunnya terkandung alkaloid, saponin, tannin, *glucoside*, *calcium oksalat*. Sementara pada kulit kayu terkandung plumbagin, lumbago, tannin, zat samak, alkaloid, saponin, dan kalsium oksalat. Kandungan flavonoid terdapat pada semua bagian tanaman Kembang Merak, yaitu daun, akar, kayu, kulit, tepung sari, nektar, buah, dan biji (Hembing. 2008: 2).

Kembang merak memiliki berbagai manfaat diantaranya melancarkan sirkulasi darah, haid, dan abortivum. Kembang merak digunakan untuk pengobatan beberapa penyakit seperti pyrexia, monoxenia, bronchitis dan infeksi malaria. Daun kembang merak digunakan sebagai antipiretik, antimicrobial, antibakteri, dan radang hati (hepatitis), sariawan, demam dan penyakit kulit. (Wijaya kusuma. 2008: 70). Secara empiris masyarakat menggunakan daun kembang merak dengan cara merebus 30 g daun kembang merak kemudian di minum (Hembing. 2008: 2).

Sesuai penjabaran tentang khasiat kembang merak, maka dipilihlah penelitian mengenai efek hepatoprotektor terhadap pengobatan untuk penyakit hati yang dilihat berdasarkan pengalaman empiris masyarakat yang ada, dengan tujuan untuk membuktikan secara ilmiah pengalaman masyarakat tersebut.

Di dalam firman Allah SWT dalam (QS.asy-Syu'araa/26:7)

أَوَلَمْ يَرَوْا إِلَى الْأَرْضِ كَمْ أَنْبَتْنَا فِيهَا مِنْ كُلِّ زَوْجٍ كَرِيمٍ ﴿٧﴾

Terjemahnya :

Dan apakah mereka tidak memperhatikan bumi, berapakah banyaknya kami tumbuhkan di bumi itu berbagai macam tumbuh-tumbuhan yang baik

A. Rumusan Masalah

1. Apakah ekstrak etanol daun kembang merak mempunyai efek sebagai hepatoprotektor pada Tikus jantan (*Rattus norvegicus*) yang diinduksi parasetamol ?
2. Berapa dosis ekstrak etanol daun kembang merak yang efektif sebagai hepatoprotektor pada Tikus jantan (*Rattus norvegicus*) yang diinduksi parasetamol ?
3. Defenisi Operasional dan Ruang Lingkup Penelitian

1. Defenisi Operasional

a) Ekstrak kembang merak

Ekstraksi adalah suatu proses penarikan zat pokok dari suatu bahan alam menggunakan pelarut yang sesuai dengan kelarutan dari bahan tersebut. Etanol 70% adalah salah satu pelarut yang cukup baik dalam melarutkan zat pokok tumbuhan karena efektif dalam menghasilkan jumlah bahan yang optimal (Voigh, 1994)

Ekstrak kembang merak merupakan hasil ekstraksi kembang merak, didalamnya terkandung senyawa-senyawa yang berkhasiat obat.

b) Parasetamol

Parasetamol mempunyai beberapa nama generic antara lain N-hidroksi asetanilida, N-asetil-p-aminofenol dan asetaminofen. Parasetamol yang teroksidasi berubah menjadi N-asetilimin benzokuinon, suatu senyawa yang toksik dan dapat bereaksi dengan molekul penyusun membran. Perubahan komposisi membrane sel hati ini yang dapat menyebabkan nekrosis hati.

c) SGPT dan SGOT

SGPT adalah enzim yang utama banyak ditemukan pada sel hati serta efektif dalam mendiagnosis kerusakan hepatoseluler. Kadar SGPT dapat lebih tinggi dari kadar sekelompok transaminase lainnya dalam kasus kerusakan hati akibat penggunaan obat atau zat kimia.

SGPT dan SGOT merupakan enzim yang lebih dulu keluar ke dalam darah sehingga digunakan sebagai indikasi kerusakan hati. Enzim SGPT banyak ditemukan disitosol sel hati sedangkan SGOT ditemukan dalam jumlah yang sama di jantung, otot rangka, dan hati. Kenaikan jumlah SGPT dalam serum lebih khas menunjukkan adanya kerusakan hati.

d) Hepatoprotektor

Hepatoprotektor adalah senyawa atau zat yang berkhasiat melindungi sel dan memperbaiki jaringan hati yang rusak akibat pengaruh toksik.

2. Ruang Lingkup Penelitian

Ruang lingkup keilmuan Uji Hepatoprotektor daun Kembang Merak dengan menggunakan pelarut etanol 70%, dengan parameter enzim SGPT dan SGOT pada tikus jantan yang diinduksi menggunakan parasetamol

B. Kajian Pustaka

Putri, Ruqiah Ganda, Institut Pertanian Bogor, Bogor. 2011. Aktivitas Hepatoprotektor Ekstrak Metanol Akar Pasak Bumi dan Fraksi-fraksi Turunannya. Sediaan akar pasak bumi (ekstrak methanol, fraksi n-heksan, fraksi kloroform, fraksi etil asetat, dan fraksi metanol air) tidak menunjukkan daya perlindungan terhadap sel-sel hati. Sediaan akar pasak bumi fraksi methanol-air mampu melindungi sel-sel hati dan memberikan hasil pengukuran biokimia darah serta gambaran histopatologi yang paling mendekati silymarin.

Arianti, rini. Institut Pertanian Bogor, Bogor. 2012. Aktivitas Hepatoprotektor dan Toksisitas akut ekstrak akar alang-alang (*imperata cylindrica*). Ekstrak etanol 70% akar alang-alang mengandung alkaloid dan triterpenoid. Pemberian ekstrak etanol akar alang-alang dapat memberikan perlindungan terhadap hati tikus yang diinduksi parasetamol. Ketiga dosis yang diuji menunjukkan bahwa pada dosis 750 mg/Kg BB memberikan efek hepatoprotektor yang lebih baik bahkan lebih baik dibandingkan dengan pemberian curliv pada kelompok kontrol positif.

Saiful. Moch, Universitas Ahmad Dahlan, Yogyakarta, 2011. Jahe Merah (*Zingiber officinale Roscoe*) pada Mencit jantan yang diinduksi CCl₄. Ekstrak MeOH jahe merah mempunyai efek hepatoprotektif yang ditandai dengan turunnya aktivitas SGPT-SGOT tikus yang diinduksi CCl₄

Lestari, Ida. Universitas Indonesia. Depok. 2011. Efek Hepatoprotektif kombinasi infusa akar tapak liman (*Elephantopus scaber* L) dan Daun sambiloto (*Andrographidis paniculata* Ness) pada tikus yang diinduksi karbon tetraklorida. Pemberian kombinasi infusa akar tapak liman dan daun sambiloto memiliki efek

hepatoprotektif ditinjau dari aktivitas ALT, ALP plasma dan gambaran histologi hati tikus putih jantan yang diinduksi karbon tetraklorida. Dosis kombinasi dengan hasil yang paling mendekati control normal adalah kombinasi akar tapak liman 400mg/200 g bb dan sambiloto 50 mg/200 g bb

Ismeri, Institut Pertanian Bogor. Bogor. 2011 Aktivitas Ekstrak Etanol-Air Daun kari (*Murraya kuenigii*) sebagai Hepatoprotektor pada tikus putih galur sprague Dawley, pemberian ekstrak etanol-air (1:1) daun kari memiliki potensi dalam melindungi sel hati.

C. Tujuan dan Kegunaan Penelitian

1. Tujuan Penelitian

- a) Untuk mengetahui efek hepatoprotektor ekstrak etanol kembang merak terhadap hepar Tikus jantan (*Rattus norvegicus*) yang diinduksi parasetamol
- b) Untuk mengetahui dosis ekstrak etanol daun kembang merak yang tepat dan efektif sebagai Hepatoprotektor Tikus jantan (*Rattus norvegicus*) yang diinduksi parasetamol

2. Kegunaan Penelitian

Hasil penelitian ini diharapkan dapat dijadikan sebagai bukti ilmiah tentang manfaat Daun Kembang Merak (*Caesalpinia pulcherima L*) sebagai Hepatoprotektor.

BAB II

TINJAUAN TEORITIS

A. Uraian Tanaman

Uraian tumbuhan meliputi daerah tumbuh, nama daerah, morfologi tumbuhan, sistematika tumbuhan, kandungan kimia dan kegunaan dari tumbuhan.

1. Daerah Tumbuh

Kembang merak (*Caesalpinia pulcherima* L. Swart) berasal dari Amerika dan tersebar di kawasan Afrika dan Asia. Di Indonesia kembang merak biasa ditanam di taman atau pekarangan rumah sebagai tanaman hias, tetapi kadang ditemukan tumbuh liar. (Hembing, 2010: 86)

2. Nama Daerah

Sumatra : bunga kacang, b. merak, b. Cina, jingok. **Jawa** : kembang patra kumbala (*sunda*), merak-merakan, merak ngigel, merakan, patra menggala, kembang abang (*jawa*) parak kegel (*Madura*). **Sulawesi**: bunga kacang (*Manado*)

3. Nama Simplisia

Folium *Caesalpiniae pulcherrimae* (daun kembang merak)

B. Morfologi Tanaman

Tumbuhan ini merupakan perdu tegak, tinggi 2-4 m, banyak bercabang dengan ranting kadang berduri temple. Kayunya berwarna putih, padat, liat. Daunnya berupa daun majemuk menyirip genap, ganda dua dengan 4-12 pasang anak daun yang bentuknya bulat telur sungsang, ujung bulat, pangkal menyempit, tepi rata,

permukaan atas berwarna hijau, permukaan bawah warnanya hijau kebiruan, panjang 1-3,5 cm sedangkan lebar 0,5-1,5 cm. pada malam hari daun akan menguncup. Tumbuhan yang berasal dari amerika selatan ini memiliki bunga majemuk yang tersusun dalam tandan yang panjangnya 150-50 cm, warnanya merah atau kuning. Buahnya buah polong, pipih, panjang 6-12 cm, lebar 1,5 cm, berisi 1-8 buah biji yang dapat dimakan. Buah yang sudah tua warnanya hitam. Tumbuhan ini biasa ditanam di taman-taman atau pekarangan rumah sebagai tanaman hias, kadang ditemukan tumbuh liar. Bagian tanaman yang dimanfaatkan adalah bunga yang belum terbuka dan berwarna hijau.

4. Sistematika Tanaman

Regnum	: Plantae
Divisi	: Spermatophyta
Sub divisi	: Angiospermae
Kelas	: Dicotyledonae
Sub Kelas	: Asteridae
Bangsa	: Resales
Suku	: Caesalpiniaceae
Marga	: Caesalpinia
Jenis	: <i>Caesalpinia pulcherrima</i> (L)

(Hembing, 2010 :87)

5. Kandungan Kimia dan kegunaan

Bunga kembang merak memiliki rasa manis, tawar, dan bersifat netral. Beberapa bahan kimia yang terkandung pada bunga kembang merak di antaranya

tanin, gallic acid, resin, zat merah, dan benzoic acid. Pada daunnya terkandung alkaloid, saponin, tanin, glukoside, dan calcium oksalat. Sementara pada kulit kayu terkandung plumbagin, lumbago, tanin, zat samak, alkaloid, saponin, dan kalsium oksalat. Kandungan flavonoid terdapat pada semua bagian tanaman Kembang Merak, yaitu daun, akar, kayu, kulit, tepung sari, nektar, buah, dan biji. Senyawa flavonoid merupakan senyawa fenol yang dapat bersifat koagulator protein dan sebagai antioksidan. Efek farmakologis yang dimiliki oleh bunga kembang merak diantaranya melancarkan sirkulasi darah dari haid, abortivum, Selain itu kulit kayu kembang merak mempunyai efek kelat dan berfungsi sebagai peluruh haid. Daun kembang merak mempunyai efek untuk radang hati (hepatitis), sariawan, demam, penyakit kulit (Wijaya kusuma, 2008:70).

C. Penyarian

Penyarian merupakan pemindahan massa zat aktif yang semula berada di dalam sel, ditarik oleh cairan penyari, sehingga terjadi larutan zat aktif dalam cairan penyari tersebut. Pada umumnya penyarian akan bertambah baik bila permukaan serbuk simplisia yang bersentuhan dengan cairan penyari makin luas. Dengan demikian maka makin halus serbuk simplisia seharusnya makin baik penyariannya.

Pada dasarnya metode ekstraksi ada beberapa macam diantaranya yaitu maserasi (perendaman), perkolasi, digesti, infusi, dan dekoksi.

a. Definisi Ekstrak

Ekstrak adalah sediaan kering, kental atau cair dibuat dengan mengekstraksi simplisia nabati atau hewani menurut cara yang cocok, diluar pengaruh cahaya matahari langsung (Direktorat jendral POM, 1999: 5).

b. Definisi Ekstraksi

Ekstraksi adalah penyarian zat-zat berkhasiat atau zat-zat aktif di bagian tanaman obat, hewan dan beberapa jenis ikan dan termasuk biota laut. Zat-zat aktif tersebut berada di dalam sel, namun sel tanaman dan hewan berbeda demikian pula ketebalannya, sehingga diperkirakan metode ekstraksi dan pelarut tertentu dalam mengekstrasinya.

Umumnya, zat aktif yang terkandung dalam tanaman maupun hewan lebih larut dalam pelarut organik. Proses terdeteksinya zat aktif dalam tanaman adalah pelarut organik akan menembus dinding sel dan masuk ke dalam rongga sel yang mengandung zat aktif, zat aktif akan terlarut sehingga terjadi perbedaan konsentrasi antara larutan zat aktif di dalam sel dan pelarut organik diluar sel. Maka larutan terpekat akan berdifusi ke luar sel, dan proses ini berlangsung terus sampai terjadi keseimbangan antara konsentrasi zat aktif di dalam sel dan di luar sel (Gennaro, A,R, 1990; 1047). Menurut Rusdi (1988), ekstraksi dilakukan dengan menggunakan pelarut-pelarut organik dengan kepolaran yang semakin meningkat secara berurutan. Pelarut yang digunakan pada saat ekstraksi harus memenuhi syarat tertentu yaitu tidak toksik, tidak meninggalkan residu, harganya murah, tidak korosif, aman, dan tidak mudah meledak (Dirjen POM, 1999: 5).

Etanol merupakan penyari yang bersifat universal yaitu dapat melarutkan senyawa polar maupun senyawa nonpolar. Etanol adalah senyawa yang mudah menguap, jernih (tidak berwarna), berbau khas, dan meyebabkan rasa terbakar pada lidah. Etanol mudah menguap baik pada suhu rendah maupun pada suhu mendidih (78°C), mudah terbakar, serta larut dalam air, dan semua pelarut organik. Bobot jenis

etanol tidak lebih dari 0,7964. Etanol dipertimbangkan sebagai penyari karena lebih selektif dibandingkan air. Selain itu, kapang dan mikroba sulit tumbuh dalam etanol 20% ke atas. Etanol juga memiliki beberapa keuntungan lain yaitu tidak beracun, netral, absorpsi baik, dapat bercampur dengan air pada segala perbandingan, dapat memperbaiki stabilitas bahan obat terlarut, dan tidak memerlukan panas yang tinggi untuk pemekatan (Depkes RI, 1995). Penggunaan etanol sebagai cairan pengekstraksi biasanya dicampur dengan pelarut lain, terutama campuran etanol dan air. Etanol yang paling baik untuk menghasilkan senyawa aktif yang optimal adalah etanol 70% (Voight, 1995: 969).

c. Maserasi

Maserasi merupakan cara penyarian yang sederhana. Maserasi dilakukan dengan cara merendam serbuk simplisia yang mengandung zat aktif yang mudah larut dalam cairan penyari, tidak mengandung zat yang mudah mengembang dalam cairan penyari, tidak mengandung benzoin, sitraks dan lain-lain. Keuntungan cara penyarian dengan maserasi adalah cara pengerjaan dan peralatan yang digunakan sederhana dan mudah diusahakan. Maserasi umumnya dilakukan dengan cara: memasukkan simplisia yang sudah diserbukkan dengan derajat halus tertentu sebanyak 10 bagian ke dalam bejana maserasi, kemudian ditambahkan 75 bagian cairan penyari, ditutup, kemudian ditutup dan dibiarkan selama 5 hari pada temperatur kamar terlindung dari cahaya sambil berulang-ulang diaduk. Setelah 5 hari, disaring ke dalam wadah penampung kemudian ampasnya diperas dan ditambah cairan penyari lagi secukupnya dan diaduk kemudian disaring lagi hingga diperoleh sari sebanyak 100 bagian. Sari yang diperoleh ditutup dan disimpan pada tempat yang terlindung dari

cahaya selama 2 hari, endapan yang diperoleh dipisahkan dan filtratnya dipekatkan (Fachruddin, 2001: 20).

D. Uraian Tentang Hati

1. Anatomi dan fisiologi Hati

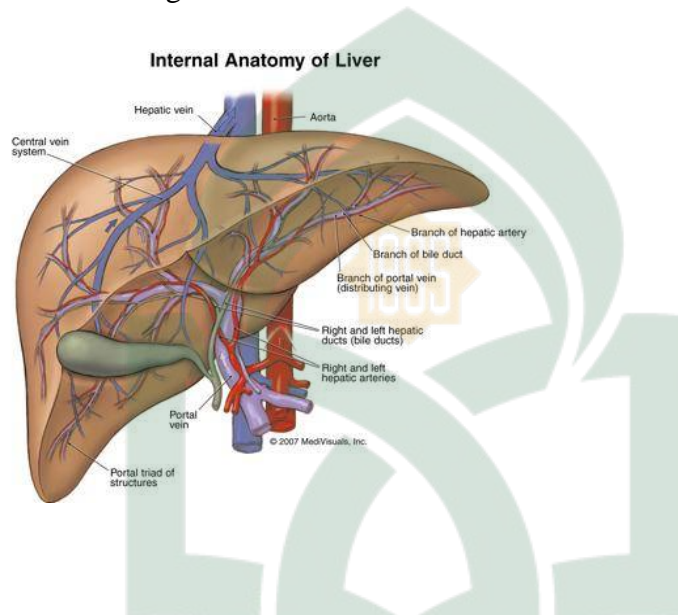

Gambar 1. Anatomi Hati

Hati adalah organ visceral (dalam rongga abdomen) terbesar yang terletak di bawah kerangka iga, pada kondisi hidup, hati berwarna merah tua karena kaya akan persediaan darah dan kaya nutrient dari vena portal dan vena hepatica (Baradero & Siswandi. 2010 :1).

Hati adalah organ terbesar dan secara metabolisme paling kompleks di dalam tubuh. Organ ini terlibat dalam metabolisme zat makanan serta sebagian besar obat dan toksikan. Unit dasar fungsional hati adalah lobulus hati, yang berbentuk silindris dengan panjang beberapa millimeter dan berdiameter 0,8-2,0 millimeter. Hati manusia berisi 50.000-100.000 lobulus. Hepatosit (sel parenkim hati) merupakan sebagian

besar organ itu. Hepatosit bertanggung jawab terhadap peran sentral hati dalam metabolisme. Sel-sel ini terletak diantara sinusoid yang berisi darah dan saluran empedu (Corwin, 2010: 559).

Darah dari lambung dan usus di alirkan terlebih dahulu ke hati melalui vena porta sebelum diedarkan ke sistem sirkulasi. Dengan demikian hati menjadi organ pertama yang berhadapan dengan berbagai materi yang diingesti tubuh seperti sari-sari makanan, vitamin, logam, obat-obatan, dan toksikan yang berasal dari lingkungan. Serangkaian proses fisiologis yang terjadi di sel-sel hati mengekstraksi materi-materi tersebut dari darah untuk selanjutnya dikatabolisme, disimpan, atau diekskresikan melalui getah empedu (Corwin, 2010: 560).

2. Histologi Hati

Secara histologis, hati tersusun atas lobulus-lobulus hati. Lobulus tersebut terdiri dari sel-sel hati (hepatosit) yang tersusun dalam suatu lempeng-lempeng (Corwin, 2010: 560).

a. Lobulus Hati

Hati terbagi atas dua unit operasional, yaitu lobulus dan asinus. Istilah lobulus lebih sering dipergunakan untuk menjelaskan bagian parenkim hati yang mengalami kerusakan secara patologi. Lobulus tersebut terdiri dari sel-sel hati (hepatosit) yang tersusun dalam suatu lempeng-lempeng. Lobulus hepar merupakan prisma polygonal dengan ukuran lebih kurang 1 sampai 2 mm, dan biasanya terlihat heksagonal pada potongan melintang vena sentralis di tengah dan di kanal portal di tepian pada sudut-sudutnya. Lobulus hepar mempunyai makna fungsional yaitu merupakan suatu unit struktur yang mengalirkan darah ke vena lobular (vena sentralis) suatu lobulus portal

mempunyai kanal portal sebagai pusatnya, dan terdiri dari jaringan yang menyalurkan empedu ke dalam duktus biliaris di daerah portal tersebut. Asinus merupakan istilah yang digunakan untuk menyebut bagian fungsional pada hati. Bagian fungsional tersebut terbagi atas tiga zona, yaitu zona 1 (zona yang terdekat dengan pembuluh darah), zona 2 (zona intermediet) , dan zona 3 (zona yang paling dekat dengan vena sentralis) (Mescher, 2010: 280).

b. Sel Hati (Hepatosit)

Sel hati (hepatosit) adalah sel-sel yang menyusun hati, berbentuk polyhedral dengan enam sisi. Hepatosit memiliki satu atau dua inti berbentuk bulat dengan satu atau dua anak inti. Setiap hepatosit berkontak langsung dengan darah dari dua sumber. Darah dari vena porta yang langsung dari saluran pencernaan dan darah arteri hepatica yang datang dari aorta. Diantara lempengan sel hati terdapat kapiler-kapiler yang dinamakan sinusoid, yang merupakan cabang vena porta dan arteri hepatica. Sinusoid dibatasi oleh sel fagositik atau sel kupffer, yang merupakan sistem monosit-makrofag, fungsi utama sel kupffer adalah menelan bakteri dan benda asing lain dalam darah, sehingga hati merupakan salah satu organ utama sebagai pertahanan terhadap invasi bakteri dan agen toksik seperti karbon tetraklorida, alkohol, dan kloroform (Mescher, 2010: 281)

Hepatosit digunakan sebagai parameter kerusakan karena sel hati memiliki peranan penting dalam metabolisme. Vena sentralis digunakan dalam pengukuran karena daerah vena sentralis merupakan pusat dari lobulus hati. Sel-sel di perifer lobulus mendapat perdarahan yang baik, namun daerah disekitar vena sentralis merupakan daerah yang jauh dari perdarahan. Berdasarkan aliran peredaran darah,

vena sentralis menyalurkan darah dari semua lobulus hati sehingga apabila terdapat toksin, maka di vena sentralis akan terjadi akumulasi. Apabila terdapat gangguan maka yang terlebih dahulu mengalami kerusakan dan terlihat paling parah serta jelas bentuk kerusakannya adalah vena sentralis, jika terjadi kerusakan maka sel-sel endotel dari vena sentralis akan lisis dan akan mengakibatkan terjadinya perbesaran dari diameter vena sentralis (Mescher, 2010: 281)

3. Fungsi Hati

Hati memiliki banyak fungsi untuk mempertahankan hidup. Fungsi utama hati antara lain adalah (Smeltzer, 2011: 1152).

a. Fungsi metabolisme

Sel hepar merupakan suatu kolam besar reaktan kimia dengan laju metabolisme yang tinggi, memberikan substrat energi dan suatu sistem metabolisme terhadap lamanya mengolah dan mensintesis berbagai zat yang diangkut ke daerah tubuh lainnya dan melakukan berbagai fungsi metabolisme lain.

1) Metabolisme Karbohidrat

Hati mengubah pentosa dan heksosa yang diserap dari usus halus menjadi glikogen, mekanisme ini disebut glikogenesis. Glikogen lalu ditimbun di dalam hati kemudian hati akan memecahkan glikogen menjadi glukosa. Proses pemecahan glikogen menjadi glukosa disebut glikogenolisis. Dari proses-proses ini maka hati merupakan sumber utama glukosa dalam tubuh, selanjutnya hati mengubah glukosa melalui *hexose monophosphate shunt* dan terbentuklah pentose. Pembentukan pentosa mempunyai beberapa tujuan : menghasilkan energi, biosintesis dan nukleotida, asam nukleat dan ATP, dan membentuk

senyawa 3 karbon yaitu asam piruvat (asam piruvat diperlukan dalam siklus krebs) (Smeltzer, 2011: 1152).

2) Metabolisme Protein

Peran hati yang sangat penting dalam metabolisme protein adalah deaminase asam amino, pembentukan urea untuk membuang ammonia dari tubuh. Pembentukan protein plasma, interkonversi diantara berbagai asam amino dan komponen penting lainnya yang diperlukan untuk proses metabolisme. (Smeltzer, 2011: 1152).

3) Metabolisme Lemak

Hati mempunyai peran tertentu dalam metabolisme lemak yaitu melakukan oksidasi asam lemak dalam jumlah besar, mengubah karbohidrat dan protein dalam jumlah besar menjadi lemak. Ketika produk lemak dibutuhkan, lemak di ambil keluar dari deposit lemak dalam tubuh, diangkut dalam darah menuju hati, dan di hati dipecah menjadi asam lemak dan gliserol. Selain itu, asam lemak dibawa menuju hati dalam darah porta dari usus dan diubah menjadi jenis-jenis yang dapat digunakan dalam proses metabolik (Baradero & Siswandi. 2010 :45).

b. Penyimpanan Vitamin

Hati mempunyai kecenderungan tertentu untuk menyimpan vitamin dan telah lama diketahui sebagai sumber vitamin yang baik untuk pengobatan pasien. Vitamin yang terbanyak disimpan dalam hati adalah vitamin A, tetapi sejumlah besar vitamin D dan B1-2 dalam keadaan normal juga disimpan. Kecuali besi dalam hemoglobin darah, sebagian besar besi tubuh biasanya disimpan di hati dalam bentuk

ferritin. Sel hati berisi sejumlah besar protein yang disebut apoferritin yang dapat bergabung dengan besi baik dalam jumlah sedikit maupun banyak. Oleh karena itu, maka besi akan berikatan dengan apoferritin membentuk ferritin dan disimpan dalam bentuk ini sampai diperlihatkan. Hati membentuk berbagai bahan yang sangat diperlukan untuk proses pembekuan darah. Bahan – bahan tersebut adalah fibrinogen protrombin dan beberapa faktor pembekuan lainnya.

c. Fungsi Sintesis

Sintesis adalah penyusunan atau pembuatan suatu senyawa dari zat atau molekul yang sederhana menjadi senyawa kompleks. Fungsi sintesis hati antara lain pembuatan protein dan lipoprotein plasma.

d. Fungsi Pertahanan Tubuh

Pertahanan tubuh oleh hati dapat berupa fungsi detoksifikasi dan fungsi perlindungan. Fungsi detoksifikasi atau penetralan dilakukan oleh enzim-enzim hati melalui oksidasi, reduksi, hidrolisis, atau konyugasi zat-zat yang berbahaya, dan mengubahnya menjadi zat yang secara fisiologis tidak aktif. Fungsi perlindungan dilakukan oleh sel kupffer yang terdapat di dinding sinusoid hati, berkemampuan fagositosis yang sangat besar sehingga mampu membersihkan sampai 99% kuman yang ada dalam vena porta sebelum darah menyebar melewati seluruh sinusoid. Sel kupffer juga mengalihkan immunoglobulin dan berbagai macam antibody yang timbul pada berbagai macam kelainan hati.

e. Sintesa, Sekresi dan Penyimpanan Empedu

Empedu yang dihasilkan oleh sel-sel hati dan sel ductal memegang dua peranan penting yaitu empedu berfungsi dalam proses digesti dan absorpsi dengan

jalan membantu melakukan emulsifikasi lemak sehingga memungkinkan lipid dapat mencerna lemak dan membantu transport, absorpsi bahan yang telah mengalami digesti melalui membran mukosa. Empedu juga berfungsi untuk ekskresi hasil-hasil metabolisme tubuh seperti kolesterol, bilirubin, obat-obatan dan beberapa logam berat seperti Cu. (Smeltzer, 2011: 1155).

4. Kerusakan Pada Hati

Kerusakan hati dapat berupa perlemakan hati, nekrosis, kolestatis dan sirosis hati (Cotran & Robbins, 2011 ; 525)

1) Perlemakan hati (*Steatosis*)

Perlemakan hati adalah penumpukan lemak lebih dari 5% pada organ hati. Penyebab perlemakan hati terdiri dari dua faktor utama. Pertama berhubungan dengan peningkatan kadar asam lemak bebas dalam plasma yang terjadi akibat mobilisasi lemak dari jaringan adiposa atau dari hidrolisis triasilgliserol lipoprotein oleh lipase sensitif hormon di jaringan ekstrahepatik. Pembentukan VLDL (*Very Low Density Lipoprotein*) tidak dapat mengimbangi meningkatnya influx dan esterifikasi asam lemak bebas sehingga terjadi penumpukan triasilgliserol yang menyebabkan perlemakan hati. Kedua, karena adanya penghambat metabolik dalam produksi lipoprotein plasma sehingga terjadi penimbunan triagilgliserol (Cotran & Robbins, 2011 ; 525).

2) Nekrosis Hati

Nekrosis merupakan kematian sel hati yang ditandai dengan rusaknya struktur lobulus hati. Manifestasi dari toksikan yang berbahaya dapat menimbulkan nekrosis. Perubahan biokimia yang terjadi bersifat kompleks dan berbagai

hepatotoksikan bekerja melalui berbagai mekanisme. Mekanisme terjadinya nekrosis diantaranya hepatotoksikan secara kovalen mengikat protein dan lipid tidak jenuh dan menyebabkan peroksidasi lipid.

3) Kolestasis

Kolestatis merupakan kerusakan hati yang bersifat akut disebabkan karena aktivitas ekskresi empedu pada membrane kanalikuli biliaris. Penyakit kolestatis lebih jarang ditemukan dibandingkan dengan perlemakan hati dan nekrosis.

4) Sirosis Hati

Sirosis ditandai oleh adanya septa kolagen yang tersebar di sebagian hati. Kumpulan hepatosit muncul sebagai nodul yang dipisahkan oleh lapisan seberat ini. Beberapa karsinogen kimia dan pemberian CCl_4 jangka panjang dapat menyebabkan sirosis pada hewan. Pada manusia penyebab sirosis yang paling penting adalah konsumsi kronis minuman beralkohol. Mekanisme penyakit hati akibat konsumsi alkohol masih belum pasti, diperkirakan mekanismenya yaitu sel hati mengalami fibrosis dan destruksi protein yang berkepanjangan akibat metabolisme alkohol yang menghasilkan *acetaldehyde*. Fibrosis yang terjadi merangsang pembentukan kolagen. Regenerasi sel tetap terjadi tetapi tidak dapat mengimbangi kerusakan sel. Penimbunan kolagen terus berlanjut, ukuran hati mengecil, berbenjol-benjol dan mengeras sehingga terjadi sirosis hati (Baradero & Siswandi. 2010 :43).

5. Evaluasi kerusakan hati

a. Patologi makroskopik warna dan penampilan sering dapat menunjukkan sifat toksisitas, seperti perlemakan hati atau sirosis. Biasanya berat organ merupakan

petunjuk yang sangat peka dari efek pada hati. Dalam kasus tertentu peningkatan berat hati merupakan kriteria paling peka untuk toksisitas.

- b. Pemeriksaan mikroskopik cahaya dapat mendeteksi berbagai jenis kelainan histologi seperti perlemakan, nekrosis, sirosis, nodul hiperplastik dan neoplasia. Mikroskopi elektron dapat mendeteksi perubahan dalam berbagai struktur subset. Pengamatan perubahan subset, serta penemuan biokimia, sering berguna untuk menggambarkan cara kerja toksikan.
- c. Uji biokimia beberapa enzim serum sebagai indikator kerusakan hati, bila terjadi kerusakan hati, enzim ini dilepaskan ke dalam darah dari sitosol dan organel sebsei, seperti mitokondria, lisosom dan nukleus. Enzim tertentu meningkat dengan nyata pada keadaan kolestatik, tetapi hanya meningkat sedikit pada nekrosis hati. Pemeriksaan berbagai enzim serum terutama enzim transaminase yang terdiri dari enzim SGPT dan SGOT, terbukti paling praktis sebagai indicator untuk mengukur banyaknya kerusakan hati. Enzim serum lain yang digunakan untuk menilai penyakit hati adalah bilirubin serum, urobilinogen, alkali fosfat dan α -nukleotidase.
- d. Sifat toksisitas umumnya hepatotoksikan mengganggu struktur membran retikulum endoplasma, menurunkan kandungan sitokrom P-450, menurunkan aktivitas metabolisme obat, dan meningkatkan jumlah rantai samping asli jenuh (Sacher & Mc Person. 2011 : 375)

E. Enzim Transminase

Transaminase adalah proses katabolisme asam amino yang melibatkan pemindahan gugus amino dari suatu asam amino kepada asam amino yang lain. Dalam reaksi transaminase ini gugus amino dari suatu asam amino dipindahkan

kepada salah satu dari tiga senyawa keto, yaitu asam piruvat, oksaloasetat dan α-ketoglutarat, sehingga senyawa keto ini diubah menjadi asam amino, sedangkan asam amino semula diubah menjadi asam keto. Enzim transaminase di dalam serum tidak mempunyai fungsi, karena di dalam serum tidak terdapat koenzim serta substrat yang tepat. Enzim transaminase yang terdapat dalam serum merupakan indikator terjadinya kerusakan jaringan pada penyakit tertentu (Sacher & Mc Person. 2011 : 352)

Uji enzim sering menjadi satu-satunya petunjuk adanya cedera sel pada penyakit dini hati atau local. Dua enzim Transaminase yang paling sering di ukur pada penyakit hati yaitu *serum glutamate oxaloacetic transaminase* (SGOT) dan *Serum Glutamic pyruvic transaminase* (SGPT)

1. *Serum Glutamic pyruvic transaminase* (SGPT)/ *Alanin aminotransferase* (ALT)

Enzim ini mengkatalis pemindahan satu gugus amino antara lain alanin dan asam alfa ketoglutarat. Terdapat banyak di hepatosit dan konsentrasinya relative rendah di jaringan lain. Kadar normal dalam darah 5-35 IU/liter dan ALT lebih sensitive dibandingkan AST (Bastiansyah. 2012 :54).

Kadar SGPT dan SGOT serum meningkat pada hampir semua penyakit hati. Kadar yang tertinggi ditemukan dalam hubungannya dengan keadaan yang menyebabkan nekrosis hati yang luas, seperti hepatitis virus yang berat, cedera hati akibat toksin, atau kolaps sirkulasi yang berkepanjangan. Peningkatan yang lebih rendah ditemukan pada hepatitis akut ringan demikian pula pada penyakit hati kronik difus maupun lokal. Kadar mendadak turun pada penyakit akut, menandakan bahwa sumber enzim yang masih tersisa habis. Kalau kerusakan oleh radang hati hanya kecil, kadar SGPT lebih dini dan lebih cepat meningkat dari kadar SGOT (Bastiansyah. 2012 : 54).

2. Serum glutamate oxaloacetic transaminase (SGOT)/ Aspartat aminotransaminase (AST)

AST adalah enzim mitokondria yang juga ditemukan dalam hati, jantung, ginjal, dan otak. Bila jaringan tersebut mengalami kerusakan yang akut, kadarnya dalam serum meningkat. Diduga hal ini disebabkan karena bebasnya enzim intraseluler dari sel-sel yang rusak ke dalam sirkulasi. Kadar yang sangat meningkat terdapat pada nekrosis hepatoseluler atau infark miokard

AST melakukan reaksi antara asam aspartate dan asam alfa-ketoglutamat. AST berada dalam sel parenkim hati. AST meningkat pada kerusakan hati akut, tetapi juga terdapat dalam sel darah merah dan otot skelet. Oleh karena itu, tidak spesifik untuk hati. AST berfungsi untuk mengubah aspartate dan alfa-ketoglutarat menjadi oxaloasetat dan glutamate. Terdapat 2 isoenzim, yaitu AST 1 merupakan isoenzim sitosol yang terutama berada dalam sel darah merah dan jantung. Kemudian AST 2 merupakan isoenzim mitokondria yang predominan dalam sel hati. Kadar normal dalam darah 10-40 IU/liter. Meningkat tajam ketika terjadi perubahan infark miokardium (Sacher dan McPerson, 2011; 370).

F. Parasetamol

1. Rumus Kimia

Derivat para amino fenol yaitu fenasetin dan asetaminofen. Parasetamol merupakan metabolit fenasetin dengan efek antipiretik yang sama dan telah digunakan sejak tahun 1893. Efek antipiretik ditimbulkan oleh gugus aminobenzen. Fenasetin tidak digunakan lagi dalam pengobatan karena penggunaannya dikaitkan dengan terjadinya analgesic nefropati, anemia hemolitik dan mungkin kanker

kandung kemih. Asetaminofen di Indonesia lebih dikenal dengan nama parasetamol, dan tersedia sebagai obat bebas (Katzung, 2010 :608).

2. Farmakodinamik

Parasetamol telah lama diketahui mempunyai mekanisme yang sama dengan aspirin oleh karena persamaan struktur kedua zat tersebut. Parasetamol bekerja menghambat enzim cyclooxygenase (COX) sehingga dapat mengurangi produksi prostaglandin, yang terlibat di dalam proses demam dan sakit. Bagaimanapun, ada perbedaan penting antara efek aspirin dan parasetamol. Aspirin mengandung prostaglandin yang berperan di dalam proses peradangan, tetapi parasetamol tidak dapat berfungsi sebagai antiinflamasi. Selain itu, aspirin bekerja menghambat enzim COX yang tidak dapat diubah, secara langsung menghalangi lokasi aktif enzim dan mempunyai efek merugikan pada lapisan perut. Parasetamol secara tidak langsung menghalangi enzim COX sehingga menjadi tidak efektif terhadap peroksida. Hal ini menyebabkan parasetamol menjadi efektif bekerja pada susunan saraf pusat dan sel endotel, tetapi bukan pada platelet dan sel imun yang mempunyai tingkat peroksida tinggi (Katzung, 2010 ; 608)

3. Farmakokinetik

Parasetamol dimetabolisme terutama oleh enzim-enzim microsomal sel hati. Di dalam saluran pencernaan, asetaminofen dengan cepat diserap dan dalam waktu 30 menit akan mencapai konsentrasi puncak dalam plasma. Pada dosis yang menyebabkan toksisitas akut, ikatan parasetamol terhadap protein plasma bervariasi dari 20-50%. Pada dosis normal, 90-100% dari senyawa obat ini mungkin akan dikeluarkan melalui urin. Pengeluaran senyawa obat ini terjadi setelah melewati fase

konjugasi dengan asam glukoronat (sekitar 60%), asam sulfat (35%) dan sistein (3%) serta sejumlah kecil metabolit dalam bentuk terhidroksilasi dan terdeasetilasi (Katzung, 2010 :609)

4. Toksikologi

Penggunaan parasetamol dalam dosis yang besar dapat menyebabkan gangguan fungsi hati yang disebut nekrosis hati. Hasil penelitian oleh Roy dan Das (2010) yang menggunakan parasetamol dengan dosis 1000 mg/kg BB sudah dapat memperlihatkan kerusakan hati yang ditandai dengan peningkatan kadar enzim SGPT dan SGOT setelah 48 jam.

Kerusakan hati menyebabkan meningkatnya lipid peroksida darah karena lipid peroksida tubuh tidak dapat lagi didetoksifikasi dalam hati. Hati memiliki mekanisme antioksidasi radikal bebas (asetilimin benzokuinon) melalui reaksi konjugasi dengan beberapa senyawa dalam hati seperti glutathion, asam glukoronat, glisin dan asetat. Jumlah radikal bebas yang melebihi ketersediaan senyawa-senyawa penetralisir dalam hati memungkinkan terjadinya reaksi antara radikal bebas dan membrane sel hati.

Parasetamol akan dikonversikan menjadi inaktif melalui metabolisme fase II yang dikonjugasikan dengan sulfat dan glukuronida, yang akan beroksidasi dalam jumlah kecil melalui system enzim sitokrom P450. Sitokrom P450 2E1 (CYP2E1) akan dikonversikan parasetamol menjadi metabolit reaktif yang tinggi, *N-acetyl-p-benzo-quinone imine* (NAPQI). Dalam kondisi dibawah normal, NAPQI akan didetoksifikasi oleh konjugasi dengan glutathion. Pada kasus toksikasi parasetamol, jalur sulfat dan glukuronida menjadi terurai sehingga parasetamol merangsang system

sitokrom P450 memproduksi NAPQI yang banyak. Konsekuensinya NAPQI yang dikonjugasi oleh glutathion (GSH) bertambah banyak sedangkan hepatoseluler kekurangan glutathion sehingga ketika melewati kapasitas konjugasi GSH, NAPQI akan berikatan kovalen dengan makromolekul vital sel hati (seperti lipid dan protein membran sel) dan menyebabkan nekrosis hati. pada kasus-kasus hewan, 70% kekurangan glutathion pada sel hati dapat menyebabkan hepatotoksitas.

Adanya kerusakan sel-sel parenkim hati atau permeabilitas membran akan mengakibatkan enzim ALT, AST, Alkalin fosfatase, laktat dehydrogenase dan γ -glutamyltransferase bebas keluar sel, sehingga enzim yang masuk ke pembuluh darah melebihi keadaan normal dan kadarnya dalam darah meningkat.

5. Efek Samping

Reaksi alergi terhadap derivat para-aminofenol jarang terjadi. Manifestasinya berupa eritema atau urtikaria dan gejala yang lebih berat berupa demam dan lesi pada mukosa.

Fenasetin dapat menyebabkan anemia hemolitik, terutama pada pemakaian kronik. Anemia hemolitik dapat terjadi berdasarkan mekanisme autoimun, defisiensi enzim G6PD dan adanya metabolit yang abnormal. Eksperimen pada hewan coba menunjukkan bahwa gangguan ginjal lebih mudah terjadi akibat asetosal daripada fenasetin, penggunaan semua jenis analgesic dosis besar secara menahun terutama dalam kombinasi berpotensi menyebabkan nefropati analgesik (Katzung, 2010 :609).

6. Indikasi

Di Indonesia penggunaan parasetamol sebagai analgesik dan antipiretik, telah menggantikan penggunaan salisilat. Sebagai analgesik lainnya, parasetamol

sebaiknya tidak diberikan terlalu lama karena kemungkinan menimbulkan nefropati analgesik. Jika dosis terapi tidak memberi manfaat, biasanya dosis lebih besar tidak menolong. Karena hampir tidak mengiritasi lambung, parasetamol sering dikombinasi dengan AINS untuk efek analgesik.

F. Uraian Hewan Coba

1. Klasifikasi Tikus Putih

Sistem klasifikasi tikus putih menurut Ruedas (2008) adalah sebagai berikut :

Kingdom	: Animalia
Phylum	: Chordata
Kelas	: Mammalia
Ordo	: Rodentia
Subordo	: Sciurognathi
Famili	: Muridae
Subfamili	: Murinae
Genus	: <i>Rattus</i>
Spesies	: <i>Rattus norvegicus</i>

2. Karakteristik Tikus Putih

Hewan percobaan yang umum digunakan dalam penelitian ilmiah adalah tikus. Secara garis besar fungsi dan bentuk organ serta proses

biokimia dan biofisik antara tikus dan manusia memiliki banyak kemiripan sehingga dapat diaplikasikan pada manusia. Spesies tikus yang paling sering digunakan sebagai hewan model pada penelitian mengenai manusia maupun mamalia lain adalah tikus putih (*Rattus norvegicus*). Menurut Malole dan Pramono (1989), keunggulan tikus putih sebagai hewan percobaan karena siklus hidupnya yang relatif pendek dan dapat berkembangbiak dengan cepat. Hewan ini berukuran kecil sehingga pemeliharaannya relatif mudah serta relatif sehat sehingga cocok untuk berbagai penelitian.

Tikus putih (Albino Norway rat, *Rattus norvegicus*) yang biasa digunakan sebagai hewan percobaan di laboratorium terdiri atas lima macam “basic stock” yaitu *Long Evans*, *Osborne Mendel*, *Sherman*, *Sprague Dawley*, dan *Wistar*. *Sprague Dawley* memiliki ciri-ciri berwarna albino putih, berkepala kecil, dan ekor lebih panjang daripada badannya. *Long Evans* memiliki ukuran badan lebih kecil daripada *Sprague Dawley* dengan warna yang gelap pada bagian atas kepala dan bagian depan tubuh. *Wistar* memiliki kepala yang besar dan ekornya lebih pendek (Baker *et al.*, 1979).

Dibandingkan dengan tikus liar, tikus laboratorium lebih cepat dewasa, tidak memperlihatkan perkawinan musiman, dan umumnya lebih mudah berkembangbiak. Jika tikus liar dapat hidup 4-5 tahun, tikus laboratorium jarang hidup lebih dari 3 tahun. Umumnya berat badan tikus laboratorium lebih ringan daripada tikus liar. Biasanya pada umur empat minggu, berat badan tikus liar mencapai 40-50 g dan setelah dewasa sampai 300 g atau lebih, sedangkan tikus laboratorium pada umur empat minggu, beratnya hanya 35-40 g dan berat dewasa rata-rata 200-250 g, tetapi

bervariasi tergantung pada galur. Tikus jantan tua dapat mencapai 500 g tetapi tikus betina jarang yang lebih dari 350 g. Galur yang paling besar ukuran tubuhnya adalah galur *Sprague Dawley* yang hampir sebesar tikus liar. Ada dua sifat yang membedakan tikus dari hewan percobaan lain, yaitu tikus tidak dapat muntah karena struktur anatominya yang tidak lazim di tempat esofagus bermuara ke dalam lambung dan tikus tidak mempunyai kantung empedu. (Harmita & Radji, 2010 : 53)

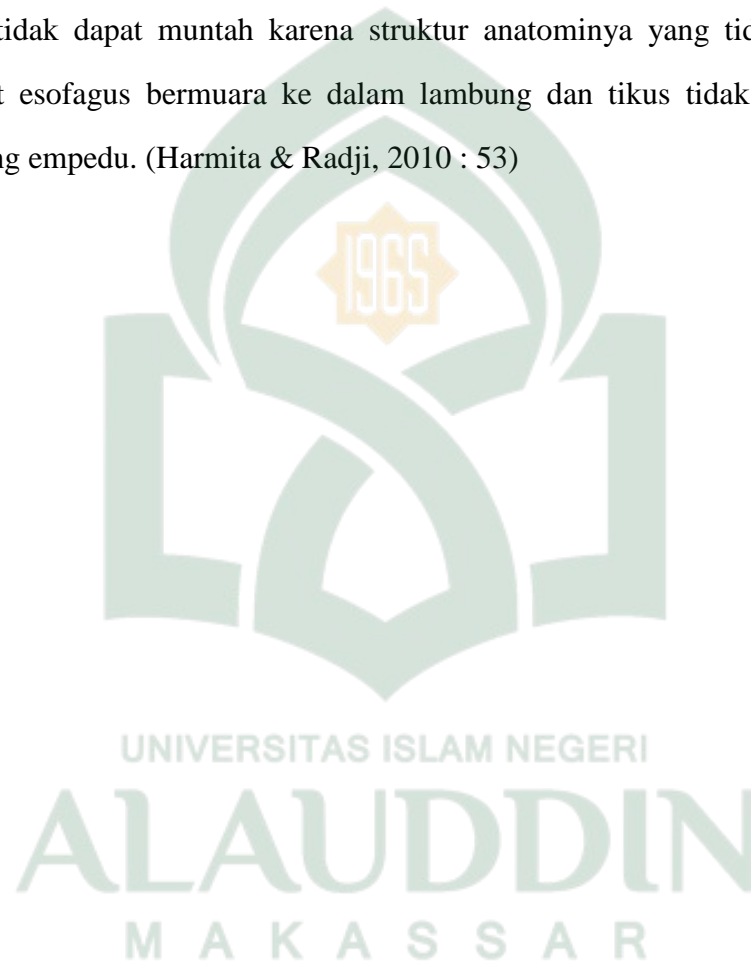

Tabel 1. Data biologik tikus (Harmita & Radji, 2010 : 53)

- Konsumsi pakan per hari	5 g/100 g bb
- Konsumsi air minum per hari	8-11 ml/100 g bb
- Diet protein	12%
- Ekskresi urine per hari	5,5 ml/100 g bb
- lama hidup	2,5- 3 tahun
- Bobot badan dewasa	
-Jantan	300-400 g
-Betina	250-300 g
- Bobot lahir	5-6 g
-Dewasakelamin (jantan=betina)	50±10 hari
- Siklus estrus (menstruasi)	5 hari (polyestrus)
- Umur sapih	21 hari, 40-50 g
- Mulai makan pakan kering	12 hari
- Rasio kawin	1 jantan – 3 atau 4 betina
- Jumlah kromosom	42
- Suhu rektal	37,5°C
- Laju respirasi	85 x/mn
- Denyut jantung	300 – 500 x/mn
- Pengambilan darah maksimum	5,5 ml/Kg
-Jumlah sel darah merah (Erytrocyt)	7,2-9,6 X 10 ⁶ / µl 15,6 g/dl
- Kadar haemoglobin(Hb)	46%
- Pack Cell Volume (PCV)	14 10 ³ /µl
- Jumlah sel darah putih (Leucocyte)	

G. Tinjauan Islam tentang tumbuh-tumbuhan

Islam memiliki perbedaan yang nyata dengan agama-agama lain dimuka bumi ini. Islam sebagai agama yang sempurna tidak hanya mengatur hubungan manusia dengan sang khalik nya dan alam surga, namun Islam memiliki aturan dan tuntutan yang bersifat kompherensif , harmonis, jelas dan logis. Salah satu kelebihan Islam yang akan dibahas dalam tulisan ini adalah perihal perspektif. Islam dalam mengajarkan kesehatan bagi individu maupun masyarakat.

Allah Swt menciptakan manusia dan mengistimewakannya dari makhluk- Nya yang lain dengan nikmat akal yang dengannya dia dapat mengatur, meneliti dan berpikir tentang alam semesta yang ada di sekelilingnya, yang tak pernah mengenal akhir dan tak pernah diketahui permulaannya. Manusia dapat berpikir tentang benda yang ada disekitarnya yang diciptakan oleh Sang pencipta pertama, berupaya memanfaatkannya lalu mendapatkan makanan, obat-obatan, pakaian, minuman, tempat tinggal dan tempat berteduh.

Tumbuhan merupakan salah satu dari ciptaan Allah Swt yang banyak manfaatnya kepada manusia. Al-Qur`an menyebutkan bahwa sejumlah buah-buahan yang menurut ilmu pengetahuan modern memiliki khasiat untuk mencegah beberapa jenis penyakit. Di dalam Al-Qur`an, Allah Swt menyuruh manusia supaya memperhatikan keberagaman dan keindahan disertai seruan agar merenungkan ciptaan-ciptaan-Nya yang amat menakjubkan sesuai dengan firman-Nya (QS. Thaaha/20: 53)

الَّذِي جَعَلَ لَكُمُ الْأَرْضَ مَهْدًا وَسَلَكَ لَكُمْ فِيهَا سُبُلًا وَأَنْزَلَ مِنَ السَّمَاءِ
مَاءً فَأَخْرَجْنَا بِهِ أَزْوَاجًا مِّن نَّبَاتٍ شَتَّى ﴿١٤٦﴾

Terjemahnya :

“Yang telah menjadikan bagimu bumi sebagai hamparan dan yang telah menjadikan bagimu di bumi itu jalan-jalan, dan menurunkan dari langit air hujan. Maka Kami tumbuhkan dengan air hujan itu berjenis-jenis dari tumbuh-tumbuhan yang bermacam-macam.” (Kementerian Agama RI, 2010: 146).

Ayat-ayat di atas menyatakan: *Dia*, yakni Allah, *Yang telah menjadikan bagi kamu*, wahai Fir'aun dan seluruh manusia, sebagaimana besar *bumi sebagai hamparan* dan menjadikan sebagian kecil lainnya gunung-gunung untuk menjaga kestabilan bumi *dan Dia*, Tuhan itu juga, *Yang telah menjadikan bagi kamu di bumi itu jalan-jalan* yang mudah kamu tempuh, *dan menurunkan dari langit air*, yakni hujan, sehingga tercipta sungai-sungai dan danau, *maka Kami tumbuhkan dengannya*, yakni dengan perantara hujan itu, *berjenis-jenis tumbuh-tumbuhan yang bermacam-macam* jenis, bentuk, rasa, warna dan manfaatnya (Shihab, 2009: 604-605).

Ayat tersebut juga menjelaskan bahwa banyak jenis tumbuh-tumbuhan yang mampu tumbuh di bumi dengan adanya air hujan, banyak jenis tumbuh-tumbuhan seperti yang telah dikemukakan sebelumnya, ada tumbuhan yang tergolong ke dalam tumbuhan tingkat rendah yaitu tumbuhan yang tidak jelas bagian akar, batang dan daunnya. Golongan selanjutnya lebih mengalami perkembangan adalah tumbuhan tingkat tinggi yaitu tumbuhan yang bisa dibedakan secara jelas bagian daun, batang dan akarnya. (Sandi, 2008: 4).

“Yang telah menjadikan untuk kamu bumi ini jadi hamparan” (pangkal ayat 53) fir'aun hanya mendapati saja bumi yang telah terhampar. Seluruh manusia lahir kemuka bumi ini dan hidup diatas hamparannya mengucap akan nikmat yang ada didalamnya, mengutip akan kekayaanya, mendirikan bangunan yang indah-indah buat tempat tinggal. *“dan dia jalurkan untuk kamu pada bumi itu jalan-jalan”*, sehingga manusia tidak terkurung laksana katak dibawah tempurung pada satu daerah saja. Dia dapat berangkat ketempat lain, kenegeri lain, sungai yang mengalir tempat dilalui dengan perahu, lautan tempat dilalui oleh kapal. Dengan demikian ramailah hubungan antar manusia karena manusia itu perlu memerlukan diantara satu negeri dengan negeri lain. *“ dan menurunkan air dari langit”*. Diterangkan disini betapa sangat pentingnya turun hujan. Hujan turun, mengalir dari tempat yang tinggi ketempat yang rendah; ada yang mengalir dipermukaan bumi menuju tanah yang rendah dan belum berhenti sebelum dia berkumpul kembali dilautan. Maka timbulah jalur sungai-sungai yang melalui masa ribuan tahun. *“maka kami keluarkanlah dengan dia”* yaitu dengan sebab turunnya air hujan itu. *“berbagai ragam tumbuh-tumbuhan, aneka warna”*. Dengan teraturnya turun hujan suburlah bumi. Kesuburan bumi menyebabkan keluarnya hasil bumi aneka warna, berbagai ragam. Ada yang manis dan pahit, ada yang asam dan yang pedas (Hamka.1983).

Ilmu yang telah kita pelajari merupakan kumpulan petunjuk Tuhan agar manusia berfikir untuk membuat perubahan yang bermanfaat dan mampu mengatasi hambatan dan ujian yang diberikan dengan berfikir sesuai dengan firman-Nya (QS.Yunus/10: 57).

يَأْتِيهَا النَّاسُ قَدْ جَاءَتْكُمْ مَوْعِظَةٌ مِّن رَّبِّكُمْ وَشِفَاءٌ لِّمَا فِي الصُّدُورِ وَهُدًى وَرَحْمَةٌ

لِّلْمُؤْمِنِينَ

Terjemahnya :

Hai manusia, sesungguhnya telah datang kepadamu pelajaran dari tuhanmu dan penyembuh bagi penyakit-penyakit (yang berada) dalam dada dan petunjuk serta rahmat bagi orang-orang yang beriman (Kementrian Agama, 2010)

Kelompok ayat ini merupakan salah satu topik utamanya. Yaitu keheranan mereka, setelah bukti kebenaran Al-Quran dipaparkan bahkan ditantang, kini kepada semua manusia, ayat ini menyampaikan fungsi wahyu yang mereka ingkar dan lecehkan itu. Seluruh manusia dimana dan kapanpun sepanjang masa sadarilah bahwa *seseungguhnya telah datang kepada kamu semua* semua pelajaran yang sangat agung dan bermanfaat dari Tuhan pemelihara dan pembimbing kamu Al-Qur'an al karim dan obat yang sangat ampuh bagi apa, yakni penyakit-penyakit kejiwaan yang terdapat didalam dada, yakni hati manusia dan petunjuk yang sangat jelas menuju kebenaran dan kebajikan serta rahmat yang sangat besar lagi melimpah bagi orang-orang mukmin.

Kata *Mau'izhah* terambil dari kata-kata *wa'zh* yaitu'peringatan itu oleh ayat ini ditegaskan bersumber dari Allah swt, yang merupakan *rabbikum*, Yakni Tuhan pemeliharaan kamu. Dengan demikian, pastilah tuntunan-Nya sempurna, tidak mengandung kekeliruan lagi sesuai dengan sasaran yang tertuju (Shihab, 2009 : 438)

Kutipan kata-kata telah datang pelajaran dari Tuhanmu dan penyembuhan bagi penyakit-penyakit yang merupakan isyarat Allah swt kepada hamba-Nya yang

berilmu untuk senantiasa mengembangkan ilmu pengetahuan yang telah ada khususnya ilmu yang membahas tentang obat yang berasal dari alam baik dari tumbuh-tumbuhan, seperti Kembang merak , hewan maupun mineral untuk dikembangkan menjadi penyembuh bagi penyakit.

Dalam hal ini supaya dapat membuka mata dan pikiran kita atas ciptaan Allah swt yang memiliki banyak manfaat dan tidak tercipta sia-sia. Sebagaimana firmanNya (QS. Ali-Imran/3: 191)

الَّذِينَ يَذْكُرُونَ اللَّهَ قِيَمًا وَقُعُودًا وَعَلَىٰ جُنُوبِهِمْ وَيَتَفَكَّرُونَ فِي خَلْقِ السَّمَوَاتِ
وَالْأَرْضِ رَبَّنَا مَا خَلَقْتَ هَذَا بَطْلًا سُبْحَانَكَ فَقِنَا عَذَابَ النَّارِ ﴿١٩١﴾

Terjemahnya :

(yaitu) orang-orang yang mengingat Allah sambil berdiri atau duduk atau dalam keadan berbaring dan mereka memikirkan tentang penciptaan langit dan bumi (seraya berkata): "Ya Tuhan Kami, Tiadalah Engkau menciptakan ini dengan sia-sia, Maha suci Engkau, Maka peliharalah Kami dari siksa neraka (Kementrian Agama. 2010)

Ayat ini menjelaskan sebagian dari ciri” siapa yang dinamai ulul albab yaitu orang-orang yang terus menerus mengingat Allah dengan ucapan dan atau hati dalam seluruh situasi dan kondisi bekerja atau beristirahat.” sambil berdiri atau duduk atau dalam keadaan berbaring mereka memikirkan tentang penciptaan. Yakni kejadian dan sistem kerja langit dan bumi dan setelah itu berkata sebagai kesimpulan “ Tuhan kami tiadalah engkau menciptakan alam raya dan segala isinya dengan sia-sia tanpa tujuan yang hak, diatas terlihat bahwa objek zikir adalah Allah Swt sedang objek fikir adalah makhluk-makhluk Allah Swt berupa fenomena-fenomena alam.

Islam tidak menolak melayani desakan akal dan dorongan nalar, bukankah beragam argumen akliah yang dipaparkan bersamaan dengan sentuhan-sentuhan rasa guna membuktikan kegunaan-Nya? bukankah Alqur'an memuji ulul albab yang berzikir dan berfikir tentang kejadian langit dan bumi?

Diatas telah dijelaskan makna *firmanya robbanaa maa kholakta hadza bathilan/* Tuhan kami tidaklah engkau menciptakan ini dengan sia-sia, Dia adalah sebagai natijah dan kesimpulan upaya pikir dan zikir. Bisa juga dipahami zikir dan pikir mereka lakukan sambil membayangkan dalam benak mereka bahwa alam raya tidak di ciptakan sia-sia. Ayat ini mendahulukan zikir atas pikir karena dengan zikir mengingat Allah dan menyebut-nyebut nama dan keagungannya hati akan menjadi tenang dan dengan ketenangan pikiran akan menjadi cerah bahkan siap untuk memperoleh limpahan ilham dan bimbingan ilahi (Shihab, 2009: 608)

Demikian arahan berfikir akan ciptaan Allah swt yang berguna bagi manusia, tumbuhan setidaknya memiliki fungsi sebagai obat yang dengan khasiatnya yang berbeda dan beraneka macam mulai dari akar, batang, daun Kembang Merak, secara keseluruhan terdapat dalam tanaman namum memiliki khasiat dan kandungan zat aktif yang berbeda-beda. Hal ini juga mengajak agar kita berfikir optimis bahwa penyakit akan sembuh dengan izin Allah swt sebagaimana dalam firmanNya dalam (QS. asy Syuaraa/26: 79-81)

وَالَّذِي هُوَ يُطْعِمُنِي وَيَسْقِينِ ﴿٧٩﴾ وَإِذَا مَرِضْتُ فَهُوَ يَشْفِينِ ﴿٨٠﴾ وَالَّذِي يُمِيتُنِي

ثُمَّ يُحْيِينِ ﴿٨١﴾

Terjemahnya :

“Dan Yang memberi makan dan minum kepadaku. dan apabila aku sakit, maka hanya Dialah yang menyembuhkan aku dan Yang akan mematikan aku, kemudian akan menghidupkan aku (kembali)” (Kementrian Agama RI 2010, 370).

Pemberian makan dan minum oleh Allah seperti yang diucapkan Nabi Ibrahim as, harus difahami dalam arti menyiapkan sarana perolehanya, bukan mengantarkanya kepada seseorang, dengan demikian manusia dituntut untuk mencarinya, bukan menanti kedatanganya.

Firmanya *wa idza maridhtul* “apabila aku sakit” berbeda dengan redaksi lainnya. Perbedaan pertama adalah penggunaan kata apabila dan mengandung makna besarnya kemungkinan atau bahkan kepastian terjadinya apa yang dibicarakan dalam hal ini adalah sakit. Ini mengisyaratkan bahwa sakit berat-ringan, fisik atau mental merupakan salah satu keniscayaan manusia. Perbedaan keduanya adalah redaksinya yang menyatakan “apabila aku sakit” bukan apabila Allah menjadikan aku sakit “ namun dengan demikian dalam hal penyembuhan seperti juga dalam pemberian hidayah makan dan minum secara tegas beliau menyatakan bahwa yang melakukannya adalah dia, Tuhan semesta alam.

Dari ayat di atas dijelaskan bahwa Allah swt. yang maha berkuasa atas segala sesuatu. Begitu pula tentang kesembuhan seseorang dari penyakitnya baik itu berat atau ringan, fisik atau mental, Allah swt. dapat menyembuhkannya. Dalam ayat ini juga dijelaskan bahwa segala sesuatu yang baik itu berasal dari Allah dan hal yang negatif atau buruk yang terjadi pada diri manusia hendaklah terlebih dahulu dicari penyebabnya pada diri sendiri. Perlu dicatat juga bahwa proses penyembuhan pada diri manusia dibutuhkan pula usaha dari diri sendiri disamping dengan mengharapkan

kesembuhan dari sang Khalik karena manusia dapat berencana dan berusaha tetapi segala urusannya dikembalikan pada Allah Swt. (Quraish 2009, 258-259).

Adapun bahan dasar yang dianjurkan untuk obat-obatan yaitu bahan aktif yang disarikan dari tumbuhan obat disamping bahan kimiawi yang diproduksi manusia. Allah swt menghendaki penempatan zat-zt aktif itu pada sejumlah tumbuh-tumbuhan biasa yang mudah didapat , sehingga memungkinkan bagi tubuh erinteraksi dengan nya secara perlahan dan alami. Tumbuhan dipandang sebagai pelindung paling efektif dari hal yag membahayakan. Setiap rerumputan atau tumbuhan pada dasarnya merupakan apotek lengkap yang menyediakan zat-zat penting dengan banyak spesies yang telah diciptakan oleh Allah swt berdasarkan himah dan ketepatannya

Dalam pandangan islam dijelaskan bahwa segala ciptaan Allah tidak ada yang sia-sia termasuk tumbuhan Kembang Merak yang beraneka ragam yang menentukan. Dalam penelitian ini, telah didapat informasi tentang penggunaan daun Kembang Merak (*Caesalpinia pulcherrima* Linn) sebagai obat Hepatitis yang akan dimanfaatkan oleh masyarakat secara tradisional.

Dalam pandangan Islam dijelaskan bahwa segala ciptaan Allah tidak ada yang sia-sia karena semua mempunyai khasiat dan manfaat, termasuk tumbuh-tumbuhan yang beraneka ragam yang memerlukan penelitian. Sehingga salah satu fungsinya adalah bahan pengobatan, hanya saja untuk mengetahui fungsi dari aneka macam tumbuhan yang telah diciptakan diperlukan ilmu pengetahuan dalam mengambil manfaat tumbuhan tersebut.

Sebagaimana Allah swt, berfirman dalam Q.S Asy-Syuara (26) :7

أَوَلَمْ يَرَوْا إِلَى الْأَرْضِ كَمْ أَنْبَتْنَا فِيهَا مِنْ كُلِّ زَوْجٍ كَرِيمٍ ﴿٧﴾

Terjemahnya:

Dan apakah mereka tidak memperhatikan bumi. Berapakah banyaknya kami tumbuhkan di bumi itu pelbagai macam tumbuh-tumbuhan yang baik (Kementrian Agama, 2010)

Dari Ayat tersebut diatas, dapat dipahami bahwa Allah swt senantiasa mengisyatkan kepada manusia untuk mengembangkan dan memperluas ilmu pengetahuan khususnya ilmu yang membahas tentang obat yang bersal dari alam baik dari tumbuh-tumbuhan, hewan, maupun mineral. Dimana ketiganya telah dijelaskan didalam Al-Qur'an mengandung suatu zat atau obat yang dapat digunakan untk menyembuhkan manusia dari penyakit. Meskipun tidak semua tumbuhan yang diciptakan oleh Allah swt di bumi dapat menyembuhkan penyakit tertentu. Kata *ila* (ke) pada firman-nya diawalan *yara ila-al-ardh* (apakah mereka tidak melihat ke bumi) merupakan awal kata yang mengundang manusia untuk mengarahkan pandangan hingga batas kemampuannya memandang sampai mencakup seluruh bumi dengan aneka tanah dan tumbuhannya. Dalam bidang pengobatan Allah swt, menghendaki agar pengobatan itu dilakukan oleh ahlinya agar sesuai dengan penyakit yang akan di obati sehingga akan mempercepat kesembuhannya (Shihab, 2009 : 187).

Allah SWT telah memperlihatkan tanda-tanda kekuasaanya sebagai pencipta alam semesta beserta seluruh isinya. Oleh karena itu kita sebagai khalifah di muka bumi dituntut untuk melakukan penelitian dan pengembangan ilmu pengetahuan dan teknologi, khususnya dalam bidang Farmasi dengan selalu berlandaskan Al-Quraan yang merupakan sumber utama ajaran islam dan berfungsi sebagai petunjuk kejalan yang sebaik-baiknya demi kebahagiaan hidup di dunia dan diakhirat.

BAB III

METODOLOGI PENELITIAN

A. Jenis dan lokasi penelitian

1. Jenis Penelitian

Penelitian ini bersifat eksperimen

2. Lokasi penelitian

Penelitian dilakukan di Laboratorium Biofarmasi, Jurusan Farmasi Fakultas Ilmu Kesehatan Universitas Islam Negeri Alauddin Makassar dari bulan Juni sampai bulan Juli.

B. Pendekatan penelitian

Pendekatan yang digunakan yaitu Eksperimentatif

C. Populasi dan Sampel

- 1. Populasi** : Tanaman Dari Kelurahan Bontonompo , Kecamatan Bontonompo Kabupaten Gowa, Sulawesi Selatan.
- 2. Sampel** : Daun Kembang Merak (*Caesalpinia pulcherima*) yang diambil di Kelurahan Bontonompo , Kabupaten Gowa, Sulawesi Selatan , Sampel diambil pada pagi hari sekitar pukul 09.00 WITA.

D. Metode pengumpulan data dan Teknik Pengolahan

1. Metode Pengumpulan Data

Cara pengumpulan data meliputi langkah-langkah sebagai berikut

a. Penyiapan sampel

Sampel penelitian di ambil di Gowa, Sulawesi Selatan, seberat 1000 g kemudian dibersihkan dari kotoran dan dicuci dengan air mengalir, kemudian dikeringkan tanpa terkena sinar matahari langsung. Setelah itu diserbukkan.

b. Ekstraksi Sampel

Sampel kembang merak sebanyak 600 g dimasukkan ke dalam wadah maserasi, dibasahi dengan pelarut etanol 70 % hingga semua simplisia terbasahi, diaduk kemudian ditambahkan kembali etanol hingga simplisia terendam. Wadah maserasi ditutup dan disimpan selama 24 jam ditempat yang terlindung dari sinar matahari langsung sambil sesekali di aduk. Selanjutnya disaring. Dipisahkan antara ampas dan filtratnya. Ampas diekstraksi kembali dengan etanol yang baru dengan jumlah yang sama. Hal ini dilakukan selama 3x 24 jam. Ekstrak etanol yang diperoleh kemudian dikumpulkan dan diuapkan cairan penyaringnya sampai diperoleh ekstrak etanol kental.

c. Pembuatan koloidal Na-CMC 1% b/v

Sebanyak 100 ml aquadest dipanaskan pada suhu 70°C. dimasukkan Na-CMC sebanyak 1 gram sedikit demi sedikit sambil diaduk dengan pengaduk elektrik hingga terbentuk larutan koloid yang homogen.

d. Pemilihan dan penyiapan hewan coba

Hewan coba yang digunakan adalah Tikus jantan (*Rattus norvegicus*) yang sehat dan aktivitas normal, bobot badan antara 130-240 g. Tikus jantan diadaptasikan dalam kandang selama 7 hari , Adaptasi dilakukan untuk menghindari resiko timbulnya stress yang dapat mempengaruhi kandungan serum darah. Selama masa adaptasi, Tikus jantan hanya diberi pakan standar dan belum diberi perlakuan apa-

apa. Pada akhir masa adaptasi dilakukan analisis serum pada kelima kelompok perlakuan. Hal ini dilakukan untuk mengetahui keadaan normal aktivitas SGPT dan SGOT.

e. Pembagian Hewan Coba

Tikus jantan (*Rattus norvegicus*), sebanyak 15 ekor, dengan bobot badan antara 130-240 g. Sampel dibagi menjadi 5 kelompok, masing-masing kelompok terdiri dari 3 ekor Tikus.

- a. Kelompok I diberikan Na-CMC 1% sebagai kontrol negatif.
- b. Kelompok II merupakan kontrol positif yang diinduksi Parasetamol 1000 mg/g BB Tikus
- c. Kelompok II merupakan perlakuan I yang diberi ekstrak daun kembang merak 270 mg/200 g BB Tikus
- d. Kelompok III merupakan perlakuan II yang diberi ekstrak daun kembang merak 540 mg/200 g BB Tikus
- e. Kelompok III merupakan perlakuan III yang diberi ekstrak daun kembang merak 1080 mg/200 g BB Tikus

f. Pengukuran SGPT dan SGOT darah hewan uji

Prinsip pengukuran aktivitas SGPT dan SGOT adalah mengukur laju berkurangnya jumlah NADH menjadi NAD⁺ pada reaksi yang terjadi antara enzim dan substrat yang dapat diukur pada panjang gelombang 340 nm. Sampel darah tikus disentrifugasi pada kecepatan 3000 rpm selama 15 menit untuk mendapatkan serumnya. Setelah itu, dilakukan analisis kadar ALT dan AST. Sebanyak 100 µl serum darah Tikus dicampur dengan 1000 µl reagen, kemudian diukur serapannya

dengan menggunakan spektrofotometer pada panjang gelombang 340 nm, Pada menit ke 1, 2 dan 3

Pengukuran aktivitas kedua enzim tersebut dilakukan dengan cara yang sama, hanya saja reagen yang digunakan berbeda. Reagen yang digunakan dalam pengukuran SGOT mengandung buffer Tris pH 7.8, L-aspartat, 2-oksoglutarat, laktat dehidrogenase, malat dehidrogenase, dan NADH. sedangkan pereaksi yang digunakan dalam pengukuran SGPT mengandung buffer Tris, L-alanin, 2-oksoglutarat, laktat dehidrogenase, dan NADH.

2. Teknik Pengolahan

Metode pengolahan data Statistik dengan menggunakan Rancangan Acak Lengkap (RAL) dan Beda Nyata Terkecil (BNT)

E. Instrumen Penelitian

1. Alat Penelitian

Alat penelitian berupa Bejana maserasi, Gelas Kimia (*Iwaki Pyrex*[®]), Jarum oral, Kuvet, Mikropipet (*socorex ISBA S.A*), Pengaduk elektrik, Rotavapor (*Heidolph*[®]), Sentrifugasi, Spoit, Tabung sentrifuge, spektrofotometer UV-vis (*Thermo genesis*[®]) Timbangan gram.

2. Bahan Penelitian

Air suling, Daun kembang merak, Etanol 70%, Parasetamol, Pereaksi SGOT dan SGPT, Suspensi koloidal Na-CMC 1 % b/v, Tikus (*Rattus norvegicus*)

BAB IV

HASIL DAN PEMBAHASAN

A. Hasil Penelitian

Dari hasil penelitian yang telah dilakukan pada Ekstrak Etanol Daun Kembang Merak (*Caesalpinia pulcherrima* L) sebagai hepatoprotektor yang diuji pada hewan coba, maka diperoleh hasil sebagai berikut:

Tabel 2. Data hasil pengamatan kadar SGPT dan SGOT

Perlakuan	Replikasi	Pengukuran			
		SGPT		SGOT	
		Awal	Akhir	Awal	Akhir
NA-CMC 1% (Kontrol)	1	50	56	84	95
	2	73	80	60	76
	3	96	85	65	74
Paracetamol 1000 mg/kgBB	1	65	118	62	174
	2	81	138	86	200
	3	76	143	69	198
Dosis Ekstrak I 270 mg/200 grBB tikus	1	33	48	80	91
	2	57	77	67	89
	3	80	83	70	99
Dosis Ekstrak II 540 mg/200 grBB tikus	1	67	73	78	85
	2	28	41	64	82
	3	46	59	68	96
Dosis Ekstrak III 1080 mg/200 grBB tikus	1	64	86	88	122
	2	89	110	72	118
	3	80	97	65	106

B. Pembahasan

Hati adalah organ visceral (dalam rongga abdomen) terbesar yang terletak di bawah kerangka iga, pada kondisi hidup, hati berwarna merah tua karena kaya akan persediaan darah dan kaya nutrient dari vena portal dan vena hepatica (Baradero & Siswandi. 2010 :1).

Secara histologis, hati tersusun atas lobulus-lobulus hati. Lobulus tersebut terdiri dari sel-sel hati (hepatosit) yang tersusun dalam suatu lempeng-lempeng (Corwin, 2010: 560). Hati memiliki banyak fungsi untuk mempertahankan hidup. Fungsi utama hati antara lain adalah (Smeltzer, 2011: 1152). Fungsi metabolisme (karbhidrat, protein, lemak), penyimpanan vitamin, fungsi sintesis, fungsi pertahanan tubuh dan sintesis, sekresi dan penyimpanan empedu.

Evaluasi kerusakan hati, dapat dilakukan melalui beberapa cara, salah satunya dengan melakukan uji biokimia serum sebagai indikator kerusakan hati. Pemeriksaan berbagai enzim serum terutama enzim transaminase yang terdiri dari enzim SGPT dan SGOT, terbukti paling praktis sebagai indikator untuk mengukur banyaknya kerusakan hati. Uji enzim sering menjadi satu-satunya petunjuk adanya cedera sel pada penyakit dini hati atau local. Dua enzim Transaminase yang paling sering diukur pada penyakit hati yaitu *serum glutamate oxaloacetic transaminase* (SGOT) dan *Serum Glutamic pyruvic transaminase* (SGPT).

Serum Glutamic pyruvic transaminase (SGPT)/ *Alanin aminotransferase* (ALT) adalah Enzim yang mengkatalis pemindahan satu gugus amino antara lain alanin dan asam alfa ketoglutarat. Terdapat banyak di hepatosit dan konsentrasinya

relatif rendah di jaringan lain. Kadar normal dalam darah 5-35 IU/liter dan ALT lebih sensitive dibandingkan AST (Sacher dan McPerson. 2011 ; 369).

Serum glutamate oxaloacetic transaminase (SGOT)/ Aspartat aminotransaminase (AST). AST adalah enzim mitokondria yang juga ditemukan dalam hati, jantung, ginjal, dan otak. Bila jaringan tersebut mengalami kerusakan yang akut, kadarnya dalam serum meningkat. Diduga hal ini disebabkan karena bebasnya enzim intraseluler dari sel-sel yang rusak ke dalam sirkulasi. Kadar yang sangat meningkat terdapat pada nekrosis hepatoseluler atau infark miokard (Sacher dan McPerson. 2011 ; 369).

Pada penelitian ini, digunakan sampel daun kembang merak (*Caesalpinia pulcherimma* (L) yang banyak mengandung senyawa kimia berupa flavonoid alkaloid, saponin, tanin, glukoside, dan calcium oksalat. Kandungan flavonoid terdapat pada semua bagian tanaman Kembang Merak, yaitu daun, akar, kayu, kulit, tepung sari, nektar, buah, dan biji. Senyawa flavonoid merupakan senyawa fenol yang dapat bersifat koagulator protein dan sebagai antioksidan Secara tradisional Daun kembang merak digunakan sebagai obat radang hati (hepatitis), sariawan, demam, penyakit kulit (Wijaya kusuma, 2008:70).

Kembang merak (*Caesalpinia pulcherimma* (L) ini dibuat dalam bentuk simplisia sebelum diolah menjadi ekstrak. Bahan ini diperoleh dari Daerah Gowa yang kemudian dilakukan sortasi basah dengan tujuan untuk memisahkan bahan dari bahan yang tidak dibutuhkan, setelah itu dilakukan pencucian dengan menggunakan air mengalir. Lalu dikeringkan tanpa terkena sinar matahari langsung, tujuan dari pengeringan yaitu untuk mengurangi kadar air dalam bahan sehingga tidak dapat ditumbuhi mikroba. Setelah simplisia kering kemudian dilakukan lagi sortasi kering.

Tujuan dari sortasi kering ini adalah dikhawatirkan pada saat pengeringan simplisia tercampur dengan bahan yang tidak diinginkan yang dapat mempengaruhi kemurnian ekstrak. Yang terakhir adalah penghalusan untuk memperluas permukaan simplisia sehingga cairan penyari dapat menarik komponen kimia dengan cepat.

Pada penelitian ini menggunakan zat aktif daun kembang merak (*Caesalpinia pulcherimma* (L.) yang diekstraksi menggunakan penyari etanol 70%. Etanol adalah penyari yang bersifat universal yaitu dapat melarutkan senyawa polar maupun senyawa nonpolar. Etanol yang paling baik untuk menghasilkan senyawa aktif yang optimal adalah etanol 70% (Voight, 1995: 969).

Metode ekstraksi yang digunakan berupa metode maserasi. Metode ini dipilih karena memiliki beberapa keuntungan yaitu cara pengerjaannya mudah, alat yang digunakan sederhana, cocok untuk bahan yang tidak tahan pemanasan (Depkes RI 1986, 10). Metode maserasi dilakukan dengan cara merendam simplisia sebanyak 600 g dalam cairan penyari etanol 70%. Cairan penyari akan menembus dinding sel dan masuk ke dalam rongga sel yang mengandung zat aktif, zat aktif akan larut dan karena adanya perbedaan konsentrasi antara larutan zat aktif di dalam sel dengan yang di luar sel, maka larutan yang terpekat didesak keluar. Peristiwa tersebut terus berulang sehingga terjadi kesetimbangan konsentrasi (Dirjen POM 1986, 10). Metode ini dilakukan 1 X 24 jam yang dilakukan sebanyak 3 kali. Hasil maserat kemudian dirotavapor pada suhu 60⁰C lalu diuapkan hingga diperoleh ekstrak kental. Ekstrak yang diperoleh disimpan dalam desikator. Kemudian ekstrak ditimbang dengan menggunakan neraca analitik.

Selanjutnya dilakukan pengujian pada hewan coba untuk melihat efek hepatoprotektor dari ekstrak daun kembang merak (*Caesalpinia pulcherimma* (L)).

Pada penelitian ini digunakan tikus putih jantan (*Rattus norvegicus*) sebagai hewan coba. Adapun alasan digunakan tikus sebagai hewan coba dikarenakan tikus tidak bersifat fotofobik, aktivitasnya tidak terganggu oleh manusia, lebih tenang, lebih besar, relatif resisten terhadap infeksi. Sehingga, untuk percobaan laboratorium tikus lebih menguntungkan daripada mencit. Penggunaan tikus jantan dikarenakan tikus jantan mempunyai kecepatan metabolisme yang lebih cepat dan kondisi biologi yang relatif stabil dibanding tikus betina (Ramadhany, 2010: 16).

Tikus yang akan digunakan terlebih dahulu diadaptasi selama 1 minggu yang bertujuan untuk mengkondisikan hewan dengan suasana laboratorium. Untuk menginduksi kerusakan hati digunakan parasetamol dosis toksis (1000 mg/kgbb). Menurut penelitian Abraham (2004), pemberian parasetamol dengan dosis 1000 mg/kg BB sudah dapat memperlihatkan kerusakan hati yang ditandai dengan peningkatan kadar enzim SGPT. Hal ini didukung pula oleh penelitian Roy dan Das (2010) dimana pemberian parasetamol dengan dosis 1000 mg/kg BB per oral pada tikus putih jantan setelah 48 jam menunjukkan terjadi peningkatan level ALT, AST, ALP, dan serum bilirubin.

Dalam penelitian ini digunakan 15 ekor tikus putih jantan (*Rattus norvegicus*) dengan berat 100-200 gram yang dibagi secara acak menjadi 5 kelompok perlakuan. Kelompok I diberi Na-CMC 1% sebagai kontrol, kelompok II diberi Parasetamol 1000 mg/kgbb selama 3 hari, kelompok III, IV dan V diberi Parasetamol selama 3 hari, kemudian dilanjutkan dengan pemberian ekstrak etanol daun kembang merak (*Caesalpinia pulcherimma* (L) selama 7 hari dengan variasi dosis berturut-turut 270mg/200 gram BB tikus, 540mg/200 gram BB tikus, 1080mg/200 gram BB tikus. Sebelum diberi perlakuan, dilakukan pengambilan darah melalui vena lateralis untuk

mengukur kadar SGPT dan SGOT awal. Selanjutnya pada hari ke 8, diukur kembali kadar SGPT dan SGOT akhir pada masing-masing kelompok.

Pengukuran nilai enzim SGPT dan SGOT pertama dilakukan sebelum pemberian parasetamol dan ekstrak etanol kembang merak (*Caesalpinia pulcherrima* L). Tujuannya adalah untuk mengetahui nilai awal dari enzim SGPT dan SGOT yang terkandung dalam serum darah tikus jantan sehingga nilai awal ini dapat dibandingkan dengan nilai saat diberikan parasetamol dan ekstrak etanol kembang merak (*Caesalpinia pulcherrima* L). pada penelitian ini tidak dilakukan pengukuran kedua setelah diinduksi parasetamol, dikarenakan berdasarkan literatur penelitian Roy dan Das (2010) dimana pemberian parasetamol dengan dosis 1000 mg/kg BB per oral pada tikus putih jantan setelah 48 jam menunjukkan terjadi peningkatan level ALT, AST, ALP, dan serum bilirubin. Hal ini didukung dengan tingginya kadar SGPT dan SGOT pada kontrol paracetamol yaitu berturut-turut sebesar 103.5 U/L dan 131 U/L yang berbeda signifikan dengan kontrol Na-CMC yaitu sebesar 73.33333 U/L. Menurut Mangkoewidjojo (1988), kadar normal SGOT pada tikus sebesar 45,7-80,8 U/L dan kadar SGPT menurut (Giknis dan Clifford 2008), yaitu sebesar yaitu 18-45 U/l. Pengukuran nilai enzim SGPT dan SGOT kedua dilakukan pada hari ke delapan, dimana sebelumnya diberikan parasetamol dosis 1000 mg/kg BB selama 3 hari dan dilanjutkan dengan pemberian ekstrak hingga hari ke 7. Hasil pengukuran dapat dilihat pada **tabel 1**.

Dari data yang diperoleh kemudian diolah dengan perhitungan statistik Rancangan Acak Lengkap (RAL) yang dapat dilihat pada **lampiran 4** dimana $F_{Hitung} > F_{Tabel}$ pada taraf kepercayaan 5 % dan 1%, ini berarti terdapat perbedaan yang sangat nyata dari tiap pemberian berbagai variasi dosis ekstrak etanol kembang

merak (*Caesalpinia pulcherrima* L). Hasil pengukuran kadar rata-rata SGPT kelompok dosis ekstrak I, II dan III berturut-turut 63 U/L, 52.3333 U/L dan 87.66667 U/L dan kadar rata-rata SGOT berturut-turut sebesar 81.33333 U/L, 80.16667 U/L dan 95.16667 U/L. Dapat dilihat dari ketiga kelompok dosis tersebut terjadi penurunan kadar enzim SGPT dan SGOT yang sangat signifikan dengan kelompok kontrol Na-CMC dan Parasetamol. Meskipun terjadi penurunan kadar enzim SGPT dan SGOT dari ketiga dosis, hanya kelompok dosis ekstrak II (540 mg/200 gBB) yang menunjukkan penurunan nilai enzim SGPT dan SGOT yang lebih baik. Hasil perhitungan persen (%) penurunan kadar SGPT pada kelompok Kontrol Na-CMC, kelompok Parasetamol (1000mg/200g BB Tikus) , kelompok I (270mg/200 g BB Tikus), kelompok II (540 mg/200 g BB Tikus) dan Kelompok III (1080 mg/200 g BB Tikus), berturut-turut adalah 10.7%, 44.3%, 20.2%, 12.5% dan 20.6%. Dari data yang dihasilkan menunjukkan bahwa kelompok IV (540 mg/200 g BB Tikus) menunjukkan persen penurunan yang hampir mendekati kelompok control Na-CMC, yang artinya bahwa kelompok IV dapat menurunkan kadar SGPT yang baik dibandingkan dengan kelompok yang lain. Sedangkan hasil perhitungan persen (%) penurunan kadar SGOT pada kelompok Kontrol Na-CMC , kelompok Parasetamol (1000mg/200g BB Tikus) , kelompok I (270mg/200 g BB Tikus) , kelompok II (540 mg/200 g BB Tikus) dan Kelompok III (1080 mg/200 g BB Tikus), berturut-turut adalah 14.8%, 62.1%, 21.9%, 19.7% dan 35.1%. Dari data yang dihasilkan menunjukkan bahwa kelompok IV (540 mg/200 g BB Tikus) menunjukkan persen penurunan yang hampir mendekati kelompok control Na-CMC dibandingkan dengan kelompok yang lain, yang artinya bahwa kelompok IV dapat menurunkan kadar SGOT yang baik dibandingkan dengan kelompok yang lain.

Terjadinya penurunan kadar enzim SGPT dan SGOT merupakan salah satu indikasi kesembuhan sel-sel hati yang mengalami kerusakan yang diakibatkan oleh parasetamol setelah pemberian ekstrak daun kembang merak (*Caesalpinia pulcherrima* L). Hal ini disebabkan pada daun kembang merak mengandung kelompok senyawa antara lain flavonoid yang bersifat sebagai antioksidan. Senyawa antioksidan dapat bertindak sebagai penetral radikal bebas yang dihasilkan oleh metabolit parasetamol. Aktivitas antioksidan senyawa flavonoid yang terdapat pada daun kembang merak dapat dikaitkan dengan potensi hepatoprotektor kembang merak Menurut penelitian Sulistiyani (2010) melaporkan bahwa senyawa metabolit sekunder (flavonoid dan fenolik) yang berpotensi sebagai antioksidan yang dapat menekan pembentukan lipid peroksida darah tikus yang dirusak hatinya dengan menggunakan parasetamol.

Mekanisme kerja senyawa antioksidan dengan cara memberikan elektronnya atau menghentikan reaksi dari radikal bebas, sehingga dapat mencegah reaksi rantai berlanjut dari peroksidasi lemak dan juga protein akibat dampak dari radikal bebas, Dengan demikian kerusakan sel lebih lanjut dapat dicegah.

Pada penelitian ini digunakan parasetamol sebagai agen penginduksi kerusakan hati. Hal ini dikarenakan dosis tinggi parasetamol akan menghabiskan kapasitas konjugasi asam glukoronat dan asam sulfat, sehingga pembentukan metabolit reaktif NAPQI bertambah banyak melewati kapasitas konjugasi GSH. NAPQI ini selanjutnya akan berikatan kovalen dengan makromolekul vital sel hati (lipid dan protein membrane) sehingga menyebabkan kerusakan hati. Adanya kerusakan sel-sel hati mengakibatkan peningkatan enzim SGPT, SGOT, alkalin fosfatase dll. Selain agen kimia, faktor stress seperti kekurangan suplai oksigen,

aktivitas fisik yang berlebihan, trauma, suhu lingkungan yang tidak stabil, juga merupakan salah satu penyebab terjadinya kerusakan sel.



BAB V

PENUTUP

A. Kesimpulan

Dari hasil pengamatan yang telah dilakukan pada Ekstrak Etanol Daun Kembang Merak (*Caesalpinia pulcherrima* L) terhadap hewan uji dapat disimpulkan bahwa :

1. Ekstrak Etanol Daun Kembang Merak (*Caesalpinia pulcherrima* L) dosis I (270mg/200 gram BB tikus), dosis II (540mg/200 gram BB tikus) dan dosis III (1080mg/200 gram BB tikus) memperlihatkan efek hepatoprotektor.
2. Dosis yang paling efektif sebagai hepatoprotektor adalah dosis ekstrak III (540 mg/200 gBB)

B. Saran

Disarankan untuk melakukan penelitian lebih lanjut mengenai senyawa yang berefek sebagai hepatoprotektor serta dilakukan juga pengujian histopatologi untuk melihat pengaruh ekstrak terhadap organ.

DAFTAR PUSTAKA

- Arianti, Rini, *Aktivitas Hepatoprotektif dan Toksisitas akut ekstrak akar alang-alang (Imperata Cylindrica)*, Skripsi, Bogor, Fakultas Matematika dan Ilmu Pengetahuan Alam, Institut Pertanian Bogor, 2012
- Bastiansyah, Eko, *Panduan Lengkap Membaca Hasil Tes Kesehatan*. Penebar Plus, Jakarta 2012
- Baradero, & Siswandi, *Klien gangguan endokrin*. EGC . Jakarta. 2010
- Cotran & Robbins, *Buku Saku Dasar Patologis Penyakit* Ed. 7 , EGC, Jakarta, 2011
- Corwin, E.Z. *Buku saku patofisiologi*. Terj. Dari *Handbook of pathophysiology* oleh Brahm, U. Penerbit Buku Kedokteran EGC, edisi revisi ke 3 Jakarta, 2010
- Departemen Kesehatan RI. *Cara Pengelolaan Simplisia Yang Baik*. Direktorat Jendral Pengawasan Obat dan Makanan, Jakarta, 1999.
- Dirjen POM. *Farmakope Indonesia*. Ed. III. Jakarta: Departemen Kesehatan RI, 1979.
- Fachruddin, H. *Analisis Fitokimia Tumbuhan*. Fakultas Farmasi. Universitas Hasanuddin. Makassar, 2001.
- Heming Wijaya, *Tumpas Hepatitis dengan ramuan herbal*. Agromedia pustaka Jakarta, 2010
- Harmita, Radji. *Buku ajar Analisis Hayati*. EGC. Jakarta. 2010
- Ismeri, *Aktivitas Ekstrak Etanol-Air Daun kari (Murraya kuenigii) sebagai Hepatoprotektor pada tikus putih galur sprague Dawley*, Bogor : Fakultas Matematika dan Ilmu Pengetahuan Alam, Institut Pertanian Bogor. 2011
- Katzung, Bertram G. *Farmakologi Dasar dan Klinik*. Edisi X. EGC:Jakarta, 2010
- Kementrian Agama RI. *Al-Qur'an dan terjemahannya*. Bandung : PT. Syaamil Cipta Media, 2010.
- Lestari, Ida. *Efek Hepatoprotektif kombinasi infusa akar tapak liman (Elephantopus scaber L) dan Daun sambiloto (Andrographidis paniculata Ness) pada tikus yang diinduksi karbon tetraklorida*. Universitas Indonesia. Depok. 2011

- Mescher,A.L. *Juncuiera's Basic Histology Text & Atlas 12th ed.* New York : The McGraw-Hill Companies, Inc. 2010
- Putri , Ruqiah Ganda, *Aktivitas Hepatoprotektor Ekstrak Metanol Akar Pasak Bumi dan Fraksi-fraksi Turunannya. Sediaan akar pasak bumi (ekstrak methanol, fraksi n-heksan, fraksi kloroform, fraksi etil asetat, dan fraksi metanol air)* Institut Pertanian Bogor, Bogor. 2011
- Sacher dan McPerson, *Tinjauan Klinis Hasil Pemeriksaan Laboratorium.* Edisi 11. Penerbit Buku Kedokteran EGC. Jakarta, 2011
- Shihab, Quraish M. *Tafsir Al-Misbah. Pesan, kesan dan Keserasian Al-Qur'an.* Lentera Hati. Jakarta. 2009
- Saiful. Moch, *Jahe Merah (Zingiber officinale Roscoe) pada Mencit jantan yang diinduksi CCl₄.* Universitas Ahmad Dahlan, Yogyakarta, 2011
- Smeltzer S, *Buku ajar Keperawatan Medikal Bedah Brunner Suddarth. Volume 2 Edisi 8.* Jakarta : EGC, 2010
- Voight, Rudolf. *Buku Pelajaran Teknologi Farmasi.* Gadjah Mada University Press. Yogyakarta, 1995.
- Wijayakusuma,M.H.,Dalimartha, S., Wirian, A.s *Tanaman Berkhasiat Obat di Indonesia,* jilid IV pustaka kartini, Jakarta 2008

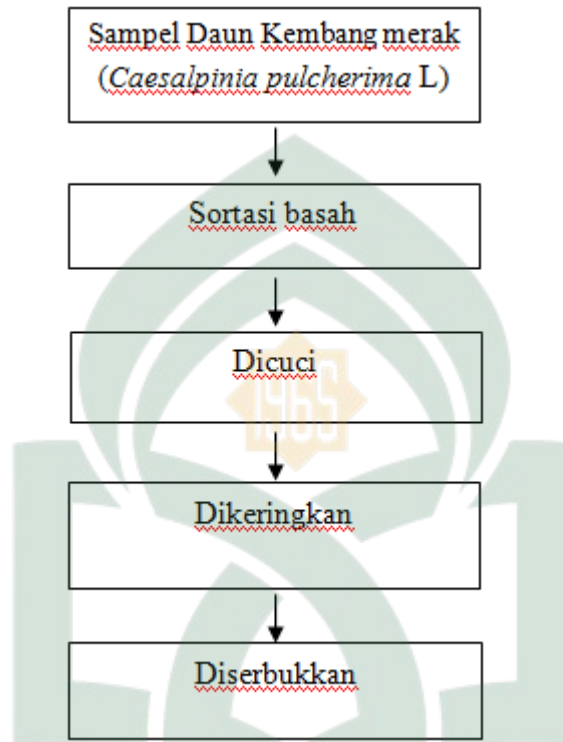
Lampiran 1. Penyiapan Sampel

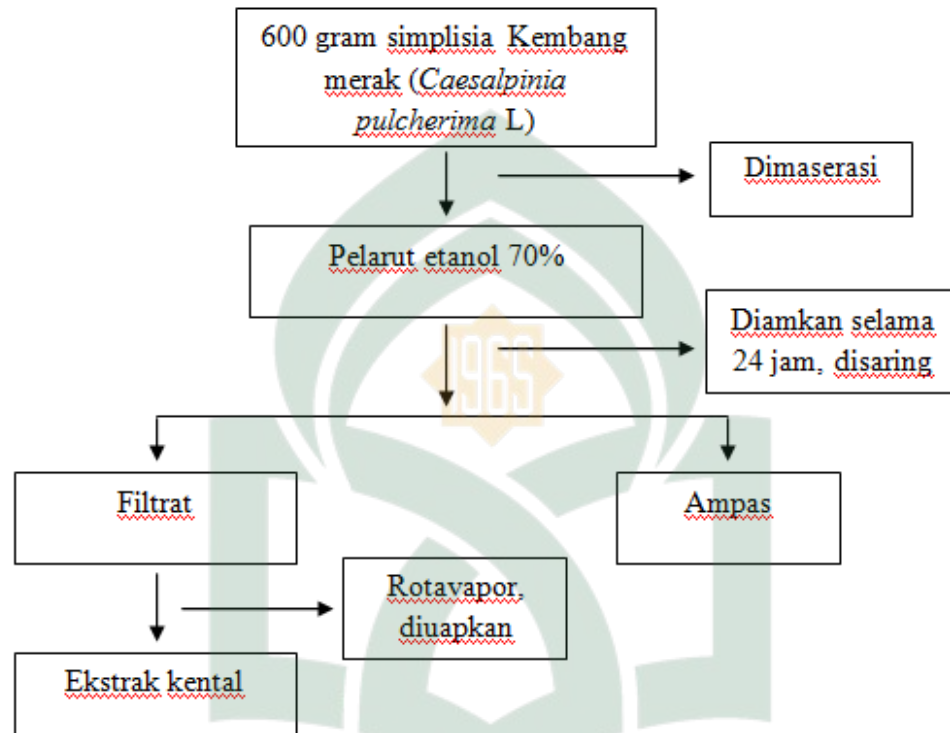
Lampiran 2. Ekstraksi Sampel

Lampiran 3. Berlainan Terhadap Hewan Uji

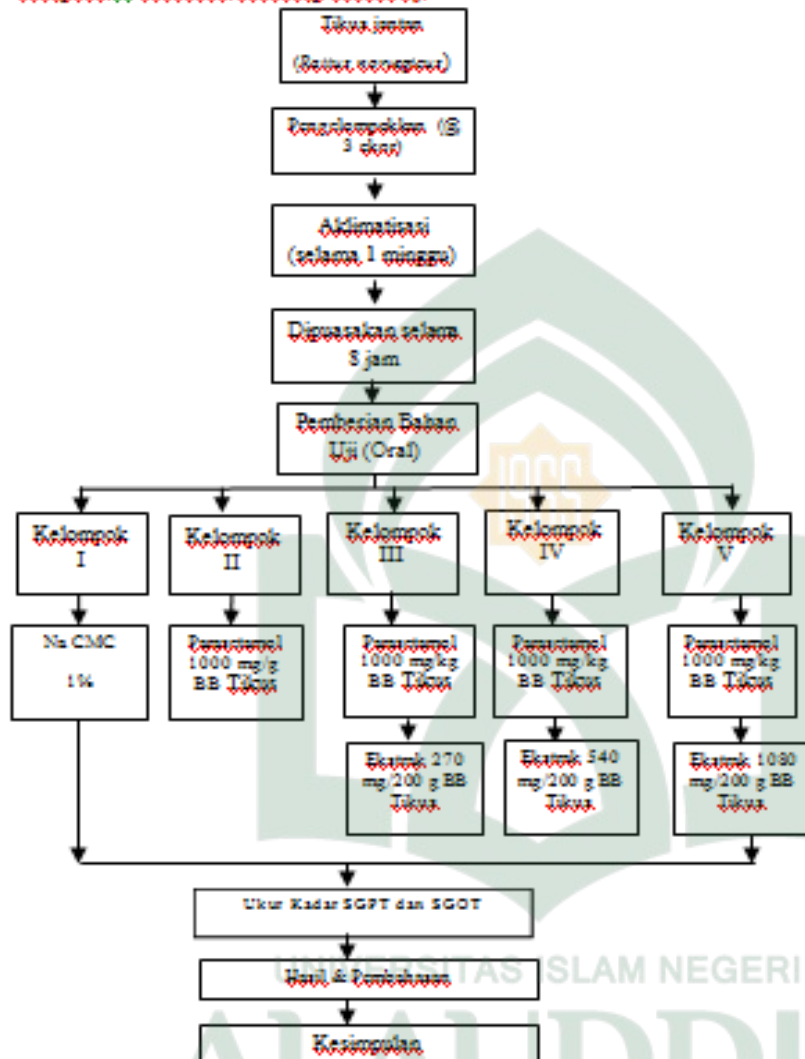

Lampiran 4. Analisis Statistik Rancangan Acak Lengkap (RAL)

Tabel 3. Analisis Statistik kadar SGPT pada Tikus Putih Jantan (*Rattus norvegicus*).

PERLAKUAN	REPLIKASI	PENGUKURAN		JUMLAH	RERATA
		SGPT (U/L)			
		AWAL	AKHIR		
KELOMPOK I	1	50	56	106	53
NA-CMC 1%	2	73	80	153	76.5
(Kontrol)	3	96	85	181	90.5
Jumlah		219	221	440	
rata-rata		73.00	73.67		73,33333
KELOMPOK II	1	65	118	183	91.5
Paracetamol	2	81	138	219	109.5
1000 mg/kgBB	3	76	143	219	109.5
Jumlah		222	399	621	
rata-rata		74.00	133.00		103.5
KELOMPOK III	1	33	48	81	40.5
Dosis Ekstrak	2	57	77	134	67
270 mg/200 grBB	3	80	83	163	81.5
Jumlah		170	208	378	
rata-rata		56.67	69.33		63
KELOMPOK IV	1	67	73	140	70
Dosis Ekstrak	2	28	41	69	34.5
540 mg/200 grBB	3	46	59	105	52.5
Jumlah		141	173	314	
rata-rata		47.00	57.66667		52.33333
KELOMPOK V	1	64	86	150	75
Dosis Ekstrak	2	89	110	199	99.5
1080mg/200grBB	3	80	97	177	88.5

Jumlah	233	293	526	
rata-rata	77.67	97.67		87.66667
TOTAL			2279	75.96667

- a. Faktor Koreksi (FK) = $\frac{T_{ij}^2}{r \times t} = \frac{(2.217)^2}{30} = 173.128,03$
- b. Jumlah Kuadrat Total (JKT) = $T(Y_{ij}^2) - FK$
 $= (50^2 + 56^2 + \dots + 97^2) - 173.128,03$
 $= 21.718,96$
- c. Jumlah Kuadrat Perlakuan (JKP) = $\frac{(T_{ij}^2)}{r} - FK$
 $= \frac{(440^2 + 621^2 + 378^2 + 314^2 + 526^2)}{3} - FK$
 $= 9.771,46$
- d. Jumlah Kuadrat Galat (JKG) = $JKT - JKP$
 $= 21.718,96 - 9.771,46$
 $= 11.947,5$
- e. Derajat Bebas Total (DBT) = $kt - 1$
 $= (15 \times 2) - 1$
 $= 29$
- f. Derajat Bebas Perlakuan (DBP) = $t - 1$
 $= 5 - 1$
 $= 4$

g. Derajat Bebas Galat (DBG) = DBT--DBP
 = 29-4
 = 25

h. Kuadrat Tengah Perlakuan = $\frac{\text{Jumlah Kuadrat Perlakuan}}{\text{Derajat Bebas Perlakuan}}$
 = $\frac{9.771,46}{4}$
 = 2.442,87

i. Kuadrat Tengah Galat = $\frac{\text{Jumlah Kuadrat Galat}}{\text{Derajat Bebas Galat}}$
 = $\frac{11.947,5}{25}$
 = 477,9

j. F Hitung Perlakuan = $\frac{\text{Kuadrat Tengah Perlakuan}}{\text{Kuadrat Tengah Galat}}$
 = $\frac{9.771,46}{477,9} = 5.112$

Tabel 4. Analisis Varians kadar SGPT pada Tikus Putih Jantan (*Rattus norvegicus*).

Sumber keseragaman	Derajat bebas	Jumlah kuadrat	Kuadrat tengah	F Hitung	F Tabel	
					5%	1%
Perlakuan	4	9771.46	2442.87	5.111676**	2,76	4,18
Galat	25	11947.5	477.9			
Total	29	21718.96				

Keterangan :

** = Sangat Signifikan

Kesimpulan :

F Hitung > F Tabel pada taraf kepercayaan 5% dan 1%, artinya ada perbedaan sangat nyata dengan yang lainnya (sangat signifikan).

$$\begin{aligned} \text{Koefisien Keseragaman (KK)} &= \frac{\sqrt{KTG}}{\text{Rata-rata Total}} \times 100\% \\ &= \frac{\sqrt{477,9}}{75,96667} \times 100\% \\ &= 28,7\% \end{aligned}$$

Perhitungan Nilai BNT 0,05

$$\begin{aligned} \text{BNT} &= t(0,05) ; 25 \sqrt{\frac{2KTG}{r}} \\ &= 1,708 \sqrt{\frac{2 \times 477,9}{3}} \\ &= 1,708 \times 14,5 \\ &= 24,7 \end{aligned}$$

Perhitungan Nilai BNT 0,01

$$\begin{aligned} \text{BNT} &= t(0,01) ; 25 \sqrt{\frac{2KTG}{r}} \\ &= 2,485 \sqrt{\frac{2 \times 477,9}{3}} \\ &= 2,485 \times 14,5 \\ &= 36 \end{aligned}$$

Tabel 5. Hasil uji Lanjutan BNT

Perlakuan		IV	III	I	V	II
	Rata-rata	52.33333	63	73.33333	87.66667	103.5
Kelompok IV	52.33333	0				

Kelompok III	63	10.66667 ^{ns}	0			
Kelompok I	73.33333	21 ^{ns}	10.33333 ^{ns}	0		
Kelompok V	87.66667	35.33334 ^{ss}	24.66667 ^s	14.33334 ^{ns}	0	
Kelompok II	103.5	51.16667 ^{ss}	40.5 ^{ss}	30.16667 ^{ss}	15.83333 ^{ns}	0

BNT 0,05 = 24.7

BNT 0,01 = 36

Keterangan

Ns = Non Signifikan

S = Signifikan (Berbeda nyata)

SS = Sangat Signifikan (Sangat berbeda nyata)

% penurunan kadar SGPT ekstrak Daun Kembang Merak (*Caesalpinia pulcherima*).

Rumus :

$$\% \text{ penurunan} = \frac{\text{Kadar akhir} - \text{kadar awal}}{\text{Kadar akhir}} \times 100\%$$

- Kelompok I:

$$\text{▪ } K_1 = \frac{56-50}{56} \times 100\% = 10,7 \%$$

$$\text{▪ } K_2 = \frac{80-73}{80} \times 100\% = 8,75\%$$

$$\text{▪ } K_3 = \frac{85-96}{85} \times 100\% = 12,9 \%$$

- Kelompok II

$$\text{▪ } K_1 = \frac{118-65}{118} \times 100\% = 44,9\%$$

$$\text{▪ } K_2 = \frac{138-81}{138} \times 100\% = 41,3\%$$

$$\text{▪ } K_3 = \frac{143-76}{143} \times 100\% = 46,8 \%$$

- Kelompok III

$$\blacksquare K_1 = \frac{48-33}{48} \times 100\% = 31,25 \%$$

$$\blacksquare K_2 = \frac{77-57}{77} \times 100\% = 25,9 \%$$

$$\blacksquare K_3 = \frac{83-80}{83} \times 100\% = 3,61 \%$$

- Kelompok IV

$$\blacksquare K_1 = \frac{73-67}{73} \times 100\% = 8,21 \%$$

$$\blacksquare K_2 = \frac{41-28}{41} \times 100\% = 25,9 \%$$

$$\blacksquare K_3 = \frac{59-46}{59} \times 100\% = 3,61\%$$

- Kelompok V

$$\blacksquare K_1 = \frac{86-64}{86} \times 100\% = 25,5\%$$

$$\blacksquare K_2 = \frac{110-89}{110} \times 100\% = 19\%$$

$$\blacksquare K_3 = \frac{97-80}{97} \times 100\% = 17,5\%$$

Tabel 6. Analisis Statistik kadar SGOT pada Tikus Putih Jantan (*Rattus norvegicus*).

PERLAKUAN	REPLIKASI	PENGUKURAN		JUMLAH	RERATA
		SGOT (U/L)			
		AWAL	AKHIR		
KELOMPOK I	1	84	95	179	89.5
NA-CMC 1%	2	60	76	136	68
(Kontrol)	3	65	74	139	69.5
Jumlah		209	245	454	

rata-rata		69.67	81.67		75.66667
KELOMPOK II	1	62	174	236	118
Paracetamol	2	86	200	286	143
1000 mg/kgBB	3	69	198	267	133.5
Jumlah		217	572	789	
rata-rata		72.33	190.67		131.5
KELOMPOK III	1	80	91	163	81.5
Dosis Ekstrak	2	67	89	156	77.5
270 mg/200 grBB	3	70	99	169	82.5
Jumlah		217	279	488	
rata-rata		72.33	93.00		81.33333
KELOMPOK IV	1	78	85	171	77.5
Dosis Ekstrak	2	64	82	146	74
540 mg/200 grBB	3	68	96	164	82
Jumlah		210	263	481	
rata-rata		70	87.66667		80.16667
KELOMPOK V	1	88	122	210	105
Dosis Ekstrak	2	72	118	95	95
1080 mg/200 grBB	3	65	106	171	85.5
Jumlah		225	346	571	
rata-rata		75.00	115.33		95.16667
Total				2783	92.76667

- a. Faktor Koreksi (FK) = $\frac{T_{ij}^2}{r \times t} = \frac{(2.771)^2}{30} = 258.169,633$
- b. Jumlah Kuadrat Total (JKT) = $T(Y_{ij}^2) - FK$
 $= (84^2 + 95^2 + \dots + 106^2) - 258.169,633$
 $= 39.427,36$
- c. Jumlah Kuadrat Perlakuan (JKP) = $\frac{(T_{ij}^2)}{r} - FK$
 $= \frac{(454^2 + 789^2 + 488^2 + 481^2 + 571^2)}{3} - FK$
 $= 12.527,53$
- d. Jumlah Kuadrat Galat (JKG) = $JKT - JKP$
 $= 39.427,36 - 12.527,53$
 $= 26.889,83$
- e. Derajat Bebas Total (DBT) = $kt - 1$
 $= (15 \times 2) - 1$
 $= 29$
- f. Derajat Bebas Perlakuan (DBP) = $t - 1$
 $= 5 - 1$
 $= 4$
- g. Derajat Bebas Galat (DBG) = $DBT - DBP$
 $= 29 - 4$
 $= 25$

$$\begin{aligned}
 \text{h. Kuadrat Tengah Perlakuan} &= \frac{\text{Jumlah Kuadrat Perlakuan}}{\text{Derajat Bebas Perlakuan}} \\
 &= \frac{12.527,53}{4} \\
 &= 3.131,88
 \end{aligned}$$

$$\begin{aligned}
 \text{i. Kuadrat Tengah Galat} &= \frac{\text{Jumlah Kuadrat Galat}}{\text{Derajat Bebas Galat}} \\
 &= \frac{26.701,83}{25} \\
 &= 1.075,99
 \end{aligned}$$

$$\begin{aligned}
 \text{j. F Hitung Perlakuan} &= \frac{\text{Kuadrat Tengah Perlakuan}}{\text{Kuadrat Tengah Galat}} \\
 &= \frac{3.131,88}{1.075,99} = 2,91
 \end{aligned}$$

Tabel 7. Analisis Varians kadar SGOT pada Tikus Putih Jantan (*Rattus norvegicus*).

Sumber keseragaman	Derajat bebas	Jumlah kuadrat	Kuadrat tengah	F Hitung	F Tabel	
					5%	1%
Perlakuan	4	12527.53	3131.88	2,91094**	2,76	4,18
Galat	25	26899.83	1075			
Total	29	39427.36				

Keterangan :

** = Sangat Signifikan

Kesimpulan :

F Hitung > F Tabel pada taraf kepercayaan 5%, artinya ada perbedaan sangat nyata dengan yang lainnya (sangat signifikan).

$$\begin{aligned}
 \text{Koefisien keseragaman} &= \frac{\sqrt{KTG}}{\text{Rata-rata Total}} \times 100\% \\
 &= \frac{\sqrt{1075}}{92.36667} \times 100\% \\
 &= 35,4\%
 \end{aligned}$$

Perhitungan Nilai BNT 0,05

$$\begin{aligned}
 \text{BNT} &= t(0,05) ; 25 \sqrt{\frac{2KTG}{r}} \\
 &= 1,708 \sqrt{\frac{2 \times 1075}{3}} \\
 &= 1,708 \times 21,85 \\
 &= 37,3
 \end{aligned}$$

Perhitungan Nilai BNT 0,01

$$\begin{aligned}
 \text{BNT} &= t(0,01) ; 25 \sqrt{\frac{2KTG}{r}} \\
 &= 2,485 \sqrt{\frac{2 \times 1075}{3}} \\
 &= 2,485 \times 21,85 \\
 &= 54,2
 \end{aligned}$$

Tabel 8. Hasil uji Lanjutan BNT

Perlakuan	I	IV	III	V	II	
Rata-rata	75.66667	80.16667	81.33333	95.16667	131.5	
Kelompok I	75.66667	0				
Kelompok IV	80.16667	4.5 ^{ns}	0			
Kelompok III	81.33333	5.66666 ^{ns}	1.16666 ^{ns}	0		
Kelompok V	95.16667	19.5 ^{ns}	15 ^{ns}	13.83334 ^{ns}	0	
Kelompok II	131.5	55.83333 ^{ss}	51.33333 ^s	50.16667 ^s	36.33333 ^{ns}	0

BNT 0,05 = 37.3

BNT 0,01 = 54.2

Keterangan

Ns = Non Signifikan

S = Signifikan (Berbeda nyata)

SS = Sangat Signifikan (Sangat berbeda nyata)

% penurunan kadar SGOT ekstrak daun Kembang Merak (*Caesalpinia pulcherima*).

- Kelompok I:

$$\blacksquare K_1 = \frac{95-84}{95} \times 100\% = 11,5 \%$$

$$\blacksquare K_2 = \frac{76-60}{76} \times 100\% = 21\%$$

$$\blacksquare K_3 = \frac{74-65}{74} \times 100\% = 12,1\%$$

- Kelompok II

$$\blacksquare K_1 = \frac{174-62}{172} \times 100\% = 64,3\%$$

$$\blacksquare K_2 = \frac{200-86}{200} \times 100\% = 57\%$$

$$\blacksquare K_3 = \frac{198-69}{198} \times 100\% = 65\%$$

- Kelompok III

$$\blacksquare K_1 = \frac{91-80}{91} \times 100\% = 12\%$$

$$\blacksquare K_2 = \frac{89-67}{89} \times 100\% = 24,7 \%$$

$$\blacksquare K_3 = \frac{99-70}{99} \times 100\% = 29,2 \%$$

- Kelompok IV

- $K_1 = \frac{85-78}{85} \times 100\% = 8,2 \%$
- $K_2 = \frac{82-64}{82} \times 100\% = 21,9 \%$
- $K_3 = \frac{96-68}{96} \times 100\% = 29\%$

- Kelompok V

- $K_1 = \frac{122-88}{122} \times 100\% = 27,8\%$
- $K_2 = \frac{118-72}{118} \times 100\% = 38,9\%$
- $K_3 = \frac{106-65}{106} \times 100\% = 38,6\%$

Lampiran 7 . Foto Pengamatan



Gambar 1. Daun Kembang Merak (*Caesalpinia pulcherima*)

Gambar 2. Ekstrak Daun kembang Merak (*Caesalpinia pulcherima*)



Gambar 3. Tikus putih Jantan (*Rattus norvegicus*)



Gambar 4. Serum



Gambar 5. Darah Tikus

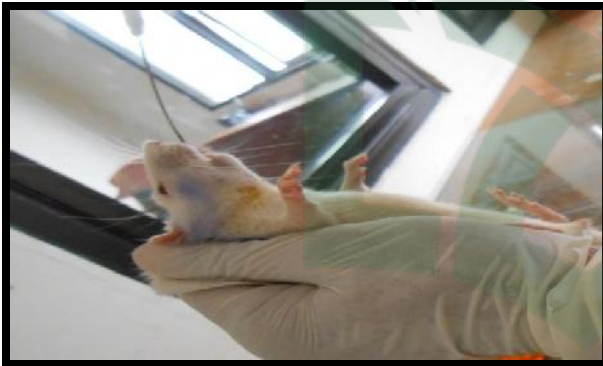

Gambar 6. Pemberian secara oral

Lampiran 8. Perhitungan Dosis

1. Perhitungan Dosis pemberian parasetamol

Dosis yang digunakan : 1000 mg/Kg BB

$$\text{Konversi dosis untuk tikus} = \frac{200 \text{ g}}{1000 \text{ g}} \times 1000 \text{ mg/KgBB} = 200 \text{ mg/Kg BB}$$

2. Perhitungan Dosis Ekstrak Kembang Merak

➤ Konversi dosis manusia ke Tikus

Dosis penggunaan pada Manusia : 30 gram

Faktor konversi untuk tikus yang beratnya 200 gram adalah 0.018

Perhitungan:

$$\begin{aligned} \text{Dosis untuk Tikus} &= 30 \text{ gram} \times 0.018 = 0,54 \text{ gr}/200 \text{ gr BB Tikus} \\ &= 540 \text{ mg}/200 \text{ gr BB} \end{aligned}$$

$$\text{Dosis I} = 270 \text{ mg}/200 \text{ gr BB Tikus}$$

$$\text{Dosis II} = 540 \text{ mg}/200 \text{ gr BB Tikus}$$

$$\text{Dosis III} = 1080 \text{ mg}/200 \text{ gr BB Tikus}$$

RIWAYAT HIDUP



Putri Ramdaniah dilahirkan di Kota Bima Nusa Tenggara Barat pada tanggal 04 Maret 1994 merupakan anak dari Bapak Drs. Maman dan Ibu Faridah. Pendidikan formal yang telah dilalui adalah sekolah dasar di SD 29 Kota Bima, Setelah itu dilanjutkan ke jenjang menengah pertama yaitu SMP Negeri 2 Kota Bima, NTB. Kemudian dilanjutkan ke pendidikan menengah atas yang ditempuh di SMA Negeri 4 Kota Bima, NTB pada tahun 2008-2010. Pada tahun 2010 penulis diterima di Universitas Islam Negeri Alauddin Makassar Fakultas Ilmu Kesehatan Program Studi Farmasi.