

**GAMBARAN PENGETAHUAN IBU MENYUSUI TENTANG  
CRACKED NIPPLE DI RSUD SYEKH YUSUF GOWA  
TAHUN 2013**



**KARYA TULIS ILMIAH**

**Diajukan Sebagai Salah Satu Syarat Dalam Menyelesaikan Pendidikan  
Program Ahli Madya Kebidanan Fakultas Ilmu Kesehatan  
Universitas Islam Negeri Alauddin Makassar**

**OLEH :**

**WANA**

**NIM : 70400010073**

**PRODI KEBIDANAN  
FAKULTAS ILMU KESEHATAN  
UNIVERSITAS ISLAM NEGERI ALAUDDIN MAKASSAR  
2014**

## **PERNYATAAN KEASLIAN KARYA TULIS ILMIAH**

Dengan penuh kesadaran, penyusun yang bertanda tangan dibawah ini menyatakan bahwa Karya Tulis Ilmiah (KTI) ini benar adalah hasil karya penyusun sendiri. Jika dikemudian hari terbukti bahwa ini merupakan duplikat, tiruan, plagiat atau dibuat oleh orang lain sebagian atau seluruhnya maka Karya Tulis Ilmiah (KTI) dan gelar yang diperoleh karenanya batal demi hukum.

Makassar, 18 Juli 2014

Penyusun

WANA

**70400010073**

UNIVERSITAS ISLAM NEGERI  
**ALAUDDIN**  
M A K A S S A R

## LEMBAR PERSETUJUAN KARYA TULIS ILMIAH

Nama : Wana  
Nim : 70400010073  
Judul : Gambaran Pengetahuan Ibu Menyusui Tentang Cracked Nipple di  
RSUD Syekh Yusuf Gowa Tahun 2013.

Karya Tulis Ilmiah (KTI) ini telah diperiksa dan disetujui oleh pembimbing untuk diajukan pada Seminar Hasil tanggal 18 Juli 2014 Program Studi DIII Kebidanan Fakultas Ilmu Kesehatan Universitas Islam Negeri Alauddin Makassar.

**Pembimbing**

**dr. Syatirah Jalaluddin, Sp.A., M. Kes**

**Nip : 19800808 200801 2 021**

## HALAMAN PENGESAHAN KARYA TULIS ILMIAH

Karya Tulis Ilmiah yang berjudul “**Gambaran Pengetahuan Ibu Menyusui Tentang Cracked Nipple di RSUD Syekh Yusuf Gowa Tahun 2013**” yang disusun oleh **Wana, NIM:70400010073**, Mahasiswa Prodi Kebidanan Fakultas Ilmu Kesehatan, telah diuji dan dipertahankan dalam ujian Karya Tulis Ilmiah yang diselenggarakan pada hari Senin, tanggal 18 Juli 2014 dinyatakan telah dapat diterima sebagai salah satu syarat untuk memperoleh gelar Ahli Madya Kebidanan (dengan beberapa perbaikan).

Makassar, 18 Juli 2014  
1435 H

### DEWAN PENGUJI

Ketua : Dr.dr. H. Andi Armyn Nurdin, M.Sc (.....)

Sekretaris : Firdayanti S.Si.T, M.Keb (.....)

Pembimbing : dr. Syatirah Jalaluddin, Sp. A., M. Kes (.....)

Penguji I : dr. Rini Fitriani, M. Kes (.....)

Penguji II : Drs. H. Syamsul Bahri, M.si (.....)

**Mengetahui :**  
**Dekan Fakultas Ilmu Kesehatan**  
**Universitas Islam Negeri AlauddinMakassar**

**Dr. dr. H. Andi Armyn Nurdin, M.Sc**  
**NIP : 19550203 198312 1 001**

## KATA PENGANTAR

بِسْمِ اللَّهِ الرَّحْمَنِ الرَّحِيمِ

Segala puji dan syukur atas kehadiran ALLAH SWT untuk semua keberkahan dan kebaikan yang dilimpahkan-Nya sehingga penulis dapat menyelesaikan Karya Tulis Ilmiah ini, dengan judul “ **Gambaran Pengetahuan Ibu Menyusui Tentang *Cracked Nipple* Di RSUD Syekh Yusuf Gowa Tahun 2013**”

Penulis menyadari dalam penyusunan Karya Tulis Ilmiah ini, penulis banyak mengalami kesulitan dan hambatan. Namun, berkat bimbingan, doa, bantuan dan dorongan baik moril maupun materil dari berbagai pihak sehingga Karya Tulis Ilmiah ini dapat terselesaikan tepat pada waktunya.

Mengawali ucapan terima kasih ini disampaikan penghargaan yang istimewa kepada kedua orang tua tercinta, ayahanda **H. Saing** dan ibunda tercinta **Hj. Sabaria** yang senantiasa mengiringi langkahku dengan doa, cinta dan kasih sayangnya dan selalu rela berkorban lahir dan batin demi terwujudnya cita-cita dan harapanku serta kepada saudara-saudariku kepada kakakku tercinta **Risda, S.Pd.I** dan adikku tersayang **Syam Sahril** yang telah memberiku begitu banyak kasih sayang, bantuan dan doa sehingga penulis dapat tetap bersemangat dalam menyelesaikan pendidikan, serta almarhuma kakakku **Nurwina**, yang begitu banyak memberiku dukungan dan semoga amal ibadahnya diterima disisi ALLAH SWT Amiin.

Ucapan terima kasih dan penghargaan yang tak terhingga nilainya juga penulis sampaikan kepada:

1. **Bapak Prof. Dr. H. A. Qadir Gassing HT, M.S**, selaku Rektor UIN Alauddin Makassar yang telah memberikan kebijakan-kebijakan demi membangun UIN Alauddin Makassar agar lebih berkualitas sehingga dapat bersaing dengan perguruan tinggi lainnya.
2. **Bapak Dr.dr. H. Andi Armyn Nurdin, M.Sc**, selaku Dekan Fakultas Ilmu Kesehatan UIN Alauddin Makassar beserta Pembantu Dekan I, Pembantu Dekan II, Pembantu Dekan III dan seluruh staf administrasi yang telah memberikan berbagai fasilitas kepada kami selama masa pendidikan.
3. **Ibu Firdayanti S.Si.T, M.Keb**, selaku Ketua jurusan Kebidanan dan yang telah memberikan kontribusi yang besar kepada penulis dalam menyelesaikan tugas akhir ini serta memperoleh gelar Amd.Keb.
4. **Ibu dr. Syatirah Jalaluddin, Sp.A., M. Kes**, selaku Pembimbing yang telah memberikan kontribusi yang besar kepada penulis dalam penyusunan Karya Tulis Ilmiah ini.
5. **Ibu dr. Rini Fitriani, M.Kes**, selaku Penguji Karya Tulis Ilmiah yang telah banyak memberikan masukan dan motivasi kepada penulis sehingga penulis dapat menyelesaikan Karya Tulis Ilmiah ini.

6. **Bapak Drs. H. Syamsul Bahri, M.si**, selaku Penguji Karya Tulis Ilmiah ini yang telah banyak memberikan masukan dan motivasi sehingga penulis dapat menyelesaikan Karya Tulis Ilmiah ini.
7. **Para dosen Program Studi Kebidanan** yang telah memberikan wawasan dan pengetahuan selama penulis menimba ilmu di Program Studi Kebidanan.
8. Sahabat-sahabatku **Ernawati. E, Marhani, Asriati, Shirli Ariani, Nur Afifah, Nurnita, Nurhandayani, Titi Susanti dan Nurbaeta** yang tak bisa penulis sebutkan satu persatu terima kasih atas segala motivasi serta kebersamannya selama ini dalam suka maupun duka, tanpa kalian tidak ada keceriaan, bersama kalian hidup menjadi semakin berarti, semoga kita dapat menjaga persahabatan ini hingga ajal menjemput
9. **Semua teman-teman angkatan 2010 Prodi Kebidanan** yang telah memberikan bantuan dan motivasinya dalam rangka penyelesaian studi ini.

Semoga ALLAH SWT memberikan imbalan yang setimpal atas segala bantuan yang diberikan kepada penulis. Akhirnya, penulis berharap hasil penelitian ini dapat berguna bagi kita semua, Amin Ya Rabbal Alamin...

Makassar, Agustus 2014

Penulis

WANA

**NIM : 70400010073**

## DAFTAR ISI

HALAMAN JUDUL .....	i
HALAMAN KEASLIAN KTI.....	ii
HALAMAN PERSETUJUAN KTI.....	iii
HALAMAN PENGESAHAN KTI.....	iv
KATA PENGANTAR .....	v
DAFTAR ISI.....	ix
DAFTAR TABEL.....	xiii
DAFTAR GAMBAR.....	xiv
ABSTRAK .....	xviii
ABSTRACT .....	xviii
BAB I PENDAHULUAN	
A. Latar Belakang Masalah .....	1
B. Rumusan Masalah.....	3
C. Tujuan Penelitian.....	3
D. Manfaat Penelitian.....	4
BAB II TINJAUAN PUSTAKA	
A. Tinjauan Umum Tentang Pengetahuan	
1. Pengertian Pengetahuan.....	6
2. Tingkat Pengetahuan .....	7



3. Faktor yang Mempengaruhi Tingkat Pengetahuan.....	9
B. Tinjauan Umum Tentang Laktasi	
1. Pengertian Laktasi .....	11
2. Fisiologi Laktasi .....	13
3. Mekanisme Menyusui.....	15
4. Klasifikasi ASI .....	16
5. Manfaat Pemberian ASI .....	17
6. Upaya Memperbanyak ASI .....	23
7. Posisi Menyusui.....	23
8. Cara Menyusui Yang Benar .....	24
C. Tinjauan Umum Tentang <i>Cracked Nipple</i>	
1. Pengertian <i>Cracked Nipple</i> .....	25
2. Penyebab <i>Cracked Nipple</i> .....	26
3. Penatalaksanaan <i>Cracked Nipple</i> .....	27
4. Pencegahan <i>Cracked Nipple</i> .....	28
D. Tinjauan Agama Tentang Pengetahuan <i>Cracked Nipple</i> .....	
E. Kerangka Konsep	
1. Dasar Pemikiran Variabel Yang Diteliti.....	31
2. Kerangka konsep .....	32
3. Definisi Operasional dan Kriteria Objektif .....	32

### BAB III METODOLOGI PENELITIAN

A. Jenis Penelitian .....	34
B. Lokasi dan Waktu Penelitian.....	34
C. Populasi dan Sampel.....	34
D. Cara Pengambilan Data .....	37
E. Metode Pengolahan dan Analisis Data.....	37
F. Penyajian Data.....	37
G. Etika Penelitian.....	38

### BAB IV HASIL PENELITIAN

A. Hasil Penelitian.....	40
B. Pembahasan .....	48

### BAB V PENUTUP

A. Kesimpulan.....	52
B. Saran .....	53

### DAFTAR PUSTAKA

### LAMPIRAN-LAMPIRAN

## DAFTAR TABEL

		<b>Halaman</b>
Tabel 4.1	Distribusi Responden berdasarkan Pengetahuan di RSUD Syekh Yusuf Gowa Tahun 2013.....	45
Tabel 4.2	Distribusi Responden berdasarkan Penyebab Cracked nipple di RSUD Syekh Yusuf Gowa Tahun 2013.....	46
Tabel 4.3	Distribusi Responden berdasarkan Penanganan Cracked nipple di RSUD Syekh Yusuf Gowa Tahun 2013 .....	47



## DAFTAR GAMBAR

	<b>Halaman</b>
Gambar 2.1 Anatomi Payudara.....	11
Gambar 2.2 Posisi Menyusui.....	24
Gambar 2.3 Putting Lecet.....	26
Gambar 2.4 Kerangka Konsep.....	32
Gambar 4.1 Distribusi Frekuensi Ibu menyusui menurut umur di RSUD Syekh Yusuf Gowa Tahun 2013.....	41
Gambar 4.2 Distribusi Frekuensi Ibu menyusui menurut pendidikan di RSUD Syekh Yusuf Gowa Tahun 2013.....	42
Gambar 4.3 Distribusi Frekuensi Ibu menyusui menurut pekerjaan di RSUD Syekh Yusuf Gowa Tahun 2013.....	43
Gambar 4.4 Distribusi Frekuensi Ibu menyusui menurut agama di RSUD Syekh Yusuf Gowa Tahun 2013.....	44

## DAFTAR LAMPIRAN

- Lampiran I : Lembar Permohonan Responden
- Lampiran II : Lembar Persetujuan Responden (*Informed Consent*)
- Lampiran III : Lembar Kuesioner Gambaran Pengetahuan Ibu Menyusui Tentang Cracked Nipple di RSUD Syekh Yusuf Gowa Tahun 2013.
- Lampiran IV : Surat Permohonan Izin Pengambilan Data dari Universitas Islam Negeri Alauddin Makassar Kepada Kepala Badan Koordinasi Penanaman Modal Daerah Provinsi Sulawesi Selatan.
- Lampiran V : Surat Permohonan Izin Penelitian dari Kepala Badan Koordinasi Penanaman Modal Daerah Provinsi Sulawesi Selatan Kepada Kepala Badan Bupati Gowa.
- Lampiran VI : Master Tabel
- Lampiran VII : Daftar Riwayat Hidup

## ABSTRAK

JURUSAN KEBIDANAN  
UIN ALAUDDIN MAKASSAR  
KARYA TULIS ILMIAH, JULI 2014

Wana, 70400010073

Pembimbing : dr. Syatirah Jalaluddin, Sp.A., M.Kes

“Gambaran Pengetahuan Ibu Menyusui Tentang Cracked Nipple di RSUD Syekh Yusuf Gowa Tahun 2013”

V BAB + 53 Halaman + 8 Gambar + 3 Tabel

Tujuan penelitian ini yaitu untuk mengetahui gambaran pengetahuan ibu menyusui tentang *cracked nipple* di RSUD Syekh Yusuf Gowa Tahun 2013. Laktasi adalah proses menyusui mulai dari ASI diproduksi sampai proses bayi menghisap dan menelan ASI Penelitian ini dilaksanakan sejak tanggal 19 Agustus – 2 September 2013.

Metode penelitian yang digunakan adalah penelitian yang bersifat deskriptif yang bertujuan menggambarkan sejauh mana pengetahuan ibu menyusui tentang *cracked nipple* dengan jumlah populasi 252 orang dan didapatkan 155 sampel yang dilakukan secara *purposive sampling*, serta pengumpulan data melalui wawancara dengan menggunakan kuesioner.

Hasil penelitian menunjukkan bahwa dari 155 responden dalam penelitian yang mengetahui pengertian *cracked nipple* sebanyak 127 responden (82%) yang tahu dan 28 responden (18%) yang tidak tahu. Berdasarkan penyebab *cracked nipple* yang diteliti didapatkan 86 responden (55,5%) yang tahu dan 69 responden (44,5%) yang tidak tahu tentang penyebab *cracked nipple*. Pencegahan *Cracked nipple* yang diteliti didapatkan 108 responden (69,7%) yang tahu dan 47 responden (30,3%) yang tidak tahu.

Kesimpulan hasil penelitian tersebut bahwa mayoritas ibu yang tahu tentang pengertian *Cracked nipple* sebanyak 127 responden (82%) dan ibu yang tahu tentang penyebab *cracked nipple* sebanyak 86 responden (55,5%), dan ibu yang tahu tentang pencegahan *cracked nipple* sebanyak 108 responden (69,7%).

Daftar Pustaka :24( 2005-2013)

Kata Kunci : *Cracked nipple*, ibu menyusui, dan ASI eksklusif..

## **ABSTRACT**

**MIDWIFERY DEPARTMENT  
ALAUDDIN STATE ISLAMIC UNIVERSITY MAKASSAR  
THESIS, JULY 2014**

**Wana, 70400010073**

**Consultant: dr. Syatirah Jalaluddin, Sp.A., M.Kes**

Breastfeeding Knowledge overview of Cracked Nipple in hospitals Sheikh Yusuf Gowa in 2013

**V Chapters + 53 Pages + 8 Pictures + 3 Tables**

The purpose of this study is to describe knowledge about cracked nipples lactating mothers in hospitals Sheikh Yusuf Gowa Year 2013 Lactation is the process of breast feeding from breast milk is produced through the process of breastfeeding the baby sucking and swallowing This study was conducted after the date of August 19-September 2, 2013.

The research method used is descriptive research that seeks to reflect the extent of knowledge about the cracked nipple nursing mothers with a total population of 252 people and recovered 155 samples done purposive sampling and data collection through interviews using a questionnaire.

The results of the study have indicated that of 155 respondents in the study who knows as much sense cracked nipple 127 respondents (82%) who knew and 28 respondents (18%) who do not know. Based on the studied causes of cracked nipple obtained 86 respondents (55.5%) who knew and 69 respondents (44.5%) who did not know about the causes of cracked nipples. Prevention Cracked studied nipple obtained 108 respondents (69.7%) who knew and 47 respondents (30.3%) who did not know.

Conclusion of the study is that the majority of mothers who know about as much sense Cracked nipple 127 respondents (82%) and those who know about the different causes of cracked nipples were 86 respondents (55.5%), and mothers who know about the prevention of cracked nipples a total of 108 respondents (69.7%).

**Bibliography : 24( 2005-2013)**

**Key Word : Cracked nipple, nursing mothers, and exclusive breastfeeding.**

# BAB I

## PENDAHULUAN

### **A. Latar Belakang**

Penelitian WHO (2000) di enam negara berkembang, resiko kematian bayi antara usia 9-12 bulan meningkat 40% jika bayi tersebut tidak disusui. Untuk bayi berusia dibawah dua bulan, angka kematian ini meningkat menjadi 48% (Utami, 2008).

Keberhasilan menyusui sedini mungkin menentukan keberhasilan menyusui pada tahap selanjutnya. Badan Kesehatan Dunia *World Health Organization* (WHO), merekomendasikan pemberian ASI saja hingga bayi berusia 6 bulan atau di kenal dengan pemberian ASI eksklusif selama 6 bulan (Prasetyono, 2009).

Hakikat pembangunan nasional adalah menciptakan manusia. Indonesia seutuhnya serta pembangunan seluruh masyarakat Indonesia menuju masyarakat adil dan makmur berdasarkan Pancasila dan Undang-Undang dasar 1945. Oleh karena itu, pembangunan dibidang kesehatan harus dilaksanakan sebagai bagian integral dari pembangunan nasional, karena pada dasarnya pembangunan nasional dibidang kesehatan berkaitan erat dengan peningkatan mutu sumber daya manusia yang merupakan modal dasar dalam melaksanakan pembangunan. (Saleha, 2009)



Pemberian Air Susu Ibu (ASI) secara eksklusif dapat menyelamatkan lebih dari 30 ribu balita di Indonesia. Masalah yang paling sering terjadi pada ibu yang menyusui adalah puting susu yang lecet. Keadaan ini biasanya terjadi karena posisi bayi yang salah saat disusui. Bayi hanya menghisap pada puting karena sebagian besar areola tidak masuk ke dalam mulut bayi. Hal ini juga dapat terjadi pada akhir menyusui bila cara melepaskan hisapan bayi tidak benar. Dapat juga terjadi bila sering membersihkan puting dengan alkohol atau sabun. Masalah-masalah dalam proses menyusui dipengaruhi oleh berbagai faktor antara lain tingkat pendidikan, usia, informasi tentang perawatan payudara, dukungan keluarga, ekonomi, dan paritas ibu. (Jannah, 2011)

Secara umum dunia angka di Indonesia (2003), pemberian ASI eksklusif selama 6 bulan hampir menyeluruh, 96 % bayi disusui oleh ibunya. Pada tahun 2003 median lama pemberian ASI eksklusif 2,7 bulan lebih rendah jika dibandingkan provinsi Sulawesi Selatan 3,8 bulan dan Provinsi Sulawesi Tenggara 3,1 bulan. Lama pemberian ASI eksklusif tersebut masih lebih rendah dari yang dianjurkan pemerintah (Suryaprajoyo, 2009).

Menyusui yang benar merupakan sarana yang dapat diandalkan untuk membangun SDM (sumber daya manusia) yang berkualitas. Seperti kita ketahui, ASI adalah makanan satu-satunya yang paling sempurna untuk menjamin tumbuh kembang bayi pada enam bulan pertama. Selain itu, dalam proses menyusui yang benar, bayi akan mendapatkan perkembangan jasmani, emosi,

maupun spiritual yang baik dalam kehidupannya. Sebanyak 57% ibu menyusui dilaporkan pernah menderita kelecetan pada puting.(Saleha, 2009).

Masalah *cracked nipple* sering disepeleahkan dan tidak mendapatkan penanganan khusus. Secara teoritis *cracked nipple* dapat mempengaruhi proses laktasi yang berdampak pada pemenuhan ASI eksklusif. Oleh karena itu, penanganan *cracked nipple* penting untuk diketahui oleh para ibu-ibu menyusui. Penelitian sebelumnya, tidak pernah dilakukan di UIN Alauddin, sehingga hal ini menjadi nilai baru dalam penelitian ini. Salah satu penyebab ibu menolak untuk menyusui karena adanya lecet pada payudara akibat cara menyusui yang salah, Sehingga penting untuk diteliti bagaimana pengetahuan ibu menyusui tentang *cracked nipple* di RSUD Syekh Yusuf Gowa Tahun 2013.

Berdasarkan uraian data di atas maka peneliti tertarik untuk meneliti “gambaran pengetahuan ibu menyusui tentang *cracked nipple* di RSUD Syekh Yusuf Gowa Tahun 2013.

## **B. Rumusan Masalah**

Berdasarkan uraian dalam latar belakang, dapat dirumuskan pertanyaan penelitian ”Bagaimana gambaran pengetahuan ibu menyusui tentang *cracked nipple* di RSUD Syekh Yusuf Gowa Tahun 2013 ?”

## **C. Tujuan Penelitian**

### **1. Tujuan Umum**

Untuk mengetahui gambaran pengetahuan ibu menyusui tentang *cracked nipple* di RSUD Syekh Yusuf Gowa Tahun 2013.

## 2. Tujuan Khusus

- a. Mengetahui gambaran pengetahuan ibu menyusui tentang pengertian *cracked nipple* di RSUD Syekh Yusuf Gowa Tahun 2013.
- b. Mengetahui gambaran pengetahuan ibu menyusui tentang penyebab *cracked nipple* di RSUD Syekh Yusuf Gowa Tahun 2013.
- c. Mengetahui gambaran pengetahuan ibu tentang pencegahan *cracked nipple* di RSUD Syekh Yusuf Gowa Tahun 2013.

## D. Manfaat penelitian

### 1. Teoritis

Diharapkan dengan berkembangnya ilmu pengetahuan, pengetahuan ibu menyusui tentang *cracked nipple* bertambah khususnya di RSUD Syekh Yusuf Gowa Tahun 2013.

### 2. Praktis

#### a. Bagi profesi kebidanan

Sebagai bahan masukan bagi profesi bidan dalam rangka peningkatan konseling di masa nifas.

#### b. Bagi Ilmu pengetahuan dan teknologi

Hasil penelitian ini dapat menjadi bahan informasi untuk penelitian selanjutnya dan menambah wawasan ilmu pengetahuan kesehatan khususnya bagi ibu nifas.

c. Bagi keluarga dan klien

Hasil penelitian ini dapat memberikan informasi pada keluarga untuk membantu ibu menyusui pada masa nifas.



## **BAB II**

### **TINJAUAN PUSTAKA**

#### ***A. Tinjauan Umum Tentang Pengetahuan***

Manusia pada dasarnya selalu ingin tahu yang benar. Untuk memenuhi rasa ingin tahu ini, manusia sejak zaman dahulu telah berusaha mengumpulkan pengetahuan. Pengetahuan pada dasarnya terdiri dari sejumlah fakta dan teori yang memungkinkan seseorang untuk dapat memecahkan masalah yang dihadapinya. Pengetahuan tersebut diperoleh baik dari pengalaman langsung maupun melalui pengalaman orang lain (Notoatmodjo, 2005).

#### **1. Pengertian Pengetahuan**

Pengetahuan (*knowledge*) adalah merupakan hasil dari tahu dan inti terjadi setelah orang melakukan pengindraan terhadap suatu objek tertentu. Pengindraan terjadi melalui pancaindra manusia yakni : indra penglihatan, pendengaran, penciuman, rasa dan raba. Sebagian besar pengetahuan manusia diperoleh melalui mata dan telinga (Notoatmodjo, 2007).

Pengukuran pengetahuan dapat dilakukan dengan wawancara atau angket yang menanyakan tentang isi materi yang ingin diukur dari subjek penelitian atau responden (Notoatmodjo, 2007).

## 2. Tingkat Pengetahuan dibagi Atas

### a. Tahu (*know*).

Tahu berarti mengingat suatu materi yang telah dipelajari atau rangsangan yang telah diterima sebelumnya. Tahu merupakan tingkat pengetahuan yang paling rendah. Kata kerja untuk mengukur bahwa seseorang itu tahu adalah ia dapat menyebutkan, menguraikan, mendefinisikan, dan menyatakan.

### b. Memahami (*comprehension*)

Memahami berarti kemampuan untuk menjelaskan secara benar tentang objek yang diketahui dan dapat menginterpretasikan materi secara benar. Orang yang paham harus dapat menjelaskan, menyebutkan contoh, mengumpulkan, dan meramalkan.

### c. Aplikasi/ penerapan (*application*)

Aplikasi diartikan sebagai kemampuan untuk menggunakan materi yang telah dipelajari pada situasi atau kondisi real (sebenarnya). Aplikasi disini dapat diartikan sebagai aplikasi atau penggunaan hukum-hukum, rumus, metode, prinsip, dan sebagainya dalam konteks atau situasi yang lain. Misalnya dapat menggunakan rumus statistic dalam perhitungan-perhitungan hasil penelitian, dapat menggunakan prinsip-prinsip siklus pemecahan masalah (*problem solving cycle*) di dalam pemecahan masalah kesehatan dari kasus yang diberikan.

d. Analisis (*anlysis*).

Analisis adalah suatu kemampuan untuk menjabarkan materi atau objek ke dalam komponen-komponen. Tetapi masih didalam suatu struktur organisasi tersebut, dan masih ada kaitannya satu sama lain. Pada tingkatan ini, ke mampuan seseorang lebih meningkat sehingga ia dapat menerangkan bagian-bagian yang menyusun suatu bentuk pengetahuan tertentu dan menganalisa hubungan suatu dengan lain.

e. Sintesis (*syintesis*).

Sintesis menunjuk kepada suatu kemampuan untuk meletakkan atau menghubungkan bagian-bagian didalam suatu bentuk keseluruhan yang baru. Sintesis dapat dinilai jika seseorang disamping mempunyai kemampuan untuk menganalisa, ia pun mampu menyusun kembali kebentuk semula atau kebentuk lain.

f. Evaluasi (*evaluation*).

Evaluasi ini berkaitan dengan kemampuan untuk melakukan justifikasi atau penilaian terhadap suatu materi atau objek. Penilaian-penilaian itu berdasarkan suatu kriteria yang ditentukan sendiri, atau menggunakan kriteria-kriteria yang telah ada. Pada tingkatan ini seseorang telah mampu mengetahui secara menyeluruh dari semua bahan yang dipelajarinya.

### 3. Faktor Yang Mempengaruhi Tingkat Pengetahuan

#### a. Pendidikan

Secara luas pendidikan mencakup seluruh proses kehidupan individu sejak dalam ayunan hingga liang lahat, berupa interaksi individu dengan lingkungannya, baik secara formal maupun informal. Proses dan kegiatan pendidikan pada dasarnya melibatkan masalah perilaku individu maupun kelompok.

#### b. Umur

Umur adalah variable yang selalu diperhatikan di dalam penyelidikan-penyelidikan. Angka kesakitan maupun kematian hampir semua keadaan menunjukkan hubungan dengan umur.

#### c. Pekerjaan

Jenis pekerjaan dapat berperan di dalam timbulnya penyakit melalui beberapa jalan. Penelitian mengenai hubungan jenis pekerjaan dan pola kesakitan banyak dikerjakan di Indonesia terutama pola penyakit kronis, misalnya : penyakit Jantung, tekanan darah tinggi, kanker.

#### d. Informasi

Pengetahuan-pengetahuan yang di dapat dengan memberikan informasi-informasi tentang cara-cara hidup sehat, cara pemeliharaan kesehatan, cara-cara menghindari penyakit, dan sebagainya akan menimbulkan kesadaran mereka, dan akhirnya akan menyebabkan orang berperilaku sesuai dengan pengetahuan yang dimilikinya itu. Hasil atau perubahan



perilaku dengan cara ini akan memakan waktu lama, tetapi perubahan yang dicapai akan bersifat langgeng karena didasari pada kesadaran mereka sendiri (bukan karena pakasaan).

e. Minat

Dengan adanya pengetahuan yang tinggi dan minat yang cukup terhadap sesuatu maka sangatlah mungkin seseorang tersebut akan berperilaku sesuai dengan apa yang di harapkan.

f. Kebudayaan

Menurut Mac Iver sebagaimana dikutip oleh Soekanto (2001), “Ekspresi jiwa terwujud dalam cara-cara hidup dan berpikir, pergaulan, hidup, seni kesusastraan, agama, rekreasi, dan hiburan.” Dalam arti sempit kebudayaan diartikan sebagai kesenian, adat istiadat, atau peradaban manusia. Ternyata hasil kebudayaan manusia akan mempengaruhi perilaku manusia itu

g. Lingkungan

Merupakan semua kondisi internal dan eksternal yang mempengaruhi dan berakibat terhadap perkembangan dan perilaku seseorang dan kelompok. lingkungan eksternal dapat berupa fisik, kimiawi atau psikologis yang diterima individu dan dipersepsikan sebagai suatu ancaman. Sedangkan lingkungan internal adalah keadaan proses mental dalam tubuh individu (berupa pengalaman, kemampuan, emosional, kepribadian) dan proses

stressor biologis (sel maupun molekul) yang berasal dari dalam tubuh individu.

## B. Tinjauan Umum tentang Laktasi

### 1. Pengertian Laktasi

Laktasi adalah proses menyusui mulai dari ASI diproduksi sampai proses bayi menghisap dan menelan ASI. Laktasi merupakan bagian integral dari siklus reproduksi mamalia termasuk manusia. Masa laktasi mempunyai tujuan meningkatkan pemberian ASI eksklusif dan meneruskan pemberian ASI eksklusif dan meneruskan pemberian ASI sampai anak umur 2 tahun secara baik dan benar serta anak mendapatkan kekebalan tubuh secara alami. (Ambarwati. dkk, 2010)

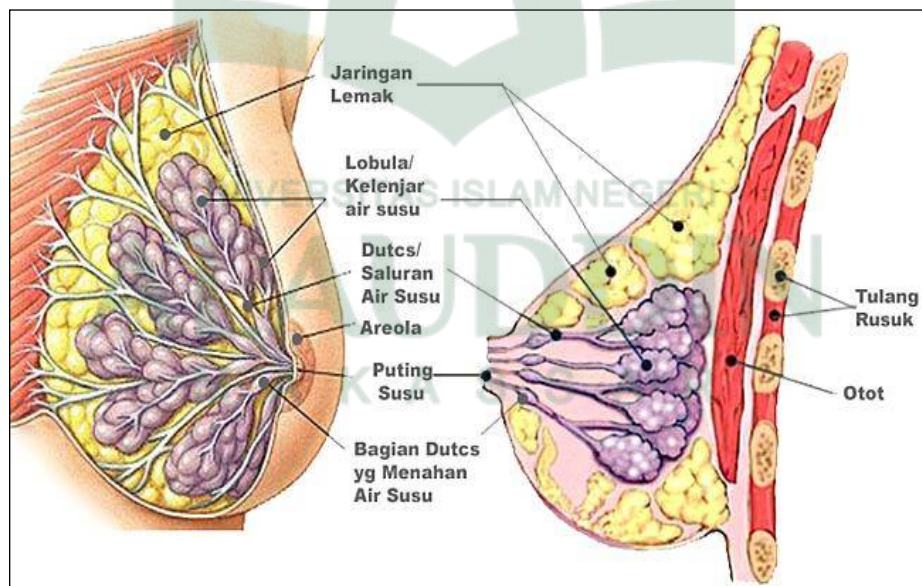

**Gambar 2.1**  
**Anatomi Payudara**  
**Sumber: Juwono Dkk, 2008**

Secara vertikal payudara terletak diantara kosta II dan IV, secara horisontal mulai dari pinggir sternum sampai linea aksilaris medialis, kelenjar susu berada diantara jaringan subkutan superfisialis dan profundus, yang menutupi muskulus pectoralis mayor.

Ukuran normal 10-12 cm dengan beratnya pada wanita 200 gram, pada wanita hamil aterm 400-600 gram dan pada masa laktasi sekitar 600-800 gram. Bentuk dan ukuran payudara akan bervariasi menurut aktifitas fungsionalnya. Payudara menjadi besar saat hamil dan menyusui dan biasanya mengecil setelah menopause. Pembesaran ini terutama disebabkan oleh pertumbuhan struma jaringan penyangga dan penimbungan jaringan lemak (Anggraini, 2010).

Payudara disebut juga dengan *glandula mammae*. Payudara tersusun dari jaringan kelenjar, jaringan ikat, dan jaringan lemak. Dilihat dari luar payudara terbagi menjadi tiga bagian utama, yaitu :

- a. Korpus (badan), yaitu bagian terbesar
- b. Areola, yaitu bagian tengah yang bewarna kehitaman
- c. Papilla atau puting, yaitu bagian yang menonjol di puncak payudara.

Dalam korpus mammae terdapat alveolus, yaitu unit terkecil yang memproduksi susu. Alveolus terdiri dari beberapa sel aciner, jaringan lemak sel plasma, sel otot polos dan pembuluh darah. Beberapa alveolus mengelompok membentuk lobulus, kemudian beberapa lobulus berkumpul menjadi 15-20 lobus pada tiap payudara.

Dari alveolus ASI disalurkan ke dalam saluran kecil (duktulus), kemudian beberapa saluran kecil bergabung membentuk saluran yang lebih besar (duktus lactiferous). Di bawah areola saluran saluran yang besar, melebar, disebut sinus laktiferus. Akhirnya semua memusat ke dalam puting dan bermuara ke luar (Jannah, 2011).

## **2. Fisiologi Laktasi**

Laktasi adalah keseluruhan proses menyusui, mulai dari ASI diproduksi sampai proses bayi mengisap dan menelan ASI. Manajemen laktasi adalah upaya-upaya yang dilakukan untuk menunjang keberhasilan menyusui. Dalam pelaksanaannya terutama dimulai pada masa kehamilan, segera setelah persalinan dan pada masa menyusui selanjutnya (Baskoro, 2008)

Selama kehamilan, hormon prolaktin dari plasenta meningkat tetapi ASI biasanya belum keluar karena masih dihambat oleh kadar estrogen yang tinggi. Pada pasca persalinan, kadar estrogen dan progesteron turun drastis, sehingga pengaruh prolaktin lebih dominan dan pada saat inilah mulai terjadi sekresi ASI. Dengan menyusukan lebih dini terjadi perangsangan puting susu, terbentuklah prolaktin oleh hipofisis, sehingga sekresi ASI semakin lancar (Anggraini, 2010)

Terdapat 2 refleks pada ibu yang sangat penting akibat perangsangan puting susu oleh hisapan bayi yaitu :

a. Refleks Prolaktin

Sewaktu bayi menyusui, ujung saraf peraba yang terdapat pada puting susu terangsang. Rangsangan tersebut oleh serabut afferent dibawa ke hipotalamus didasar otak, lalu memacu hipofise anterior untuk mengeluarkan hormone prolaktin ke dalam darah. Melalui sirkulasi prolaktin memacu sel kelenjar (alveoli) untuk memproduksi air susu. Jumlah prolaktin yang disekresi dan jumlah susu yang diproduksi berkaitan dengan stimulasi isapan, yaitu frekuensi, intensitas dan lamanya bayi menghisap. (Ambarwati, dkk. 2010)

b. Reflex Aliran (*let down Refleks/Milk ejection reflex*)

Pada saat bayi mengisap puting susu ibu, ASI dari sinus ini dinamakan *let down Refleks* atau “pelepasan” pada akhirnya *let down Refleks* dapat dipacu tanpa rangsangan isapan. Pelepasan dapat terjadi bila ibu mendengar menangis atau sekedar memikirkan tentang bayinya.

Pelepasan penting sekali bagi pemberian ASI yang baik. Tanpa pelepasan, bayi tetap mengisap terus menerus tetapi hanya memperoleh sebagian dari ASI yang dan tersimpan didalam payudara. Bila pelepasan gagal terjadi berulang-ulang tidak dikosongkan pada waktu pemberian ASI, reflex ini akan berhenti berfungsi dan laktasi akan berhenti. (Jannah, 2011)

### 3. Mekanisme Menyusui

Beberapa refleks yang memungkinkan bayi baru lahir untuk memperoleh ASI adalah sebagai berikut.

- a. Refleks mencari (*Rooting reflex*): refleks ini memungkinkan bayi baru lahir untuk menemukan puting susu apabila ia diletakkan di pipi sang bayi.
- b. Refleks mengisap (*Sucking reflex*): yaitu saat bayi mengisi mulutnya dengan puting susu atau pengganti puting susu samapai kelangit keras dan punggung lidah. Refleks ini melibatkan rahang, lidah, dan pipi.
- c. Refleks menelan (*Swallowing reflex*): yaitu gerakan pipi dan gusi dalam menekan areola sehingga refleks ini merangsang pembentukan rahang bayi (Saleha, 2009)

Ada empat macam bentuk puting, yaitu bentuk yang normal/umum, pendek/datar, panjang dan terbenam (*inverted*). Namun bentuk-bentuk puting ini tidak terlalu berpengaruh pada proses laktasi, yang penting adalah bahwa puting susu dan areola mammae dapat ditarik sehingga membentuk tonjolan atau “dot” ke dalam mulut bayi. Kadang dapat terjadi puting tidak lentur, terutama pada bentuk puting terbenam, sehingga butuh penanganan khusus agar bayi biasa menyusui dengan baik. Pada papilla dan areola terdapat saraf peraba yang sangat penting untuk refleks menyusui. Bila puting dihisap, terjadilah rangsangan saraf yang diteruskan ke kelenjar hipofisis yang kemudian merangsang produksi dan pengeluaran ASI (Baskoro, 2008)

Menyusui yang baik adalah sesuai dengan kebutuhan bayi (*on demand*), karena secara alamiah bayi akan mengatur kebutuhannya sendiri. Semakin sering bayi menyusui, payudara akan memproduksi lebih banyak. Demikian halnya bayi yang lapar atau bayi kembar, dengan daya hisapnya maka payudara akan memproduksi ASI lebih banyak, karena semakin kuat daya isapnya, semakin banyak ASI yang diproduksi (Setiawan, 2010)

#### 4. Klasifikasi ASI

ASI diklasifikasikan menjadi tiga stadium, yaitu sebagai berikut :

##### a. ASI Stadium I ( Kolostrum )

Kolostrum merupakan cairan yang pertama kali disekresi oleh kelenjer payudara dari hari pertama sampai hari ketiga atau keempat. Merupakan cairan yang agak kental berwarna kekuning – kuning, lebih kuning dibanding ASI matur, bentuknya agak kasar karena mengandung butiran lemak dan sel – sel epitel, dengan khasiat kolostrum adalah sebagai berikut:

- 1) Sebagai pembersih selaput usus bayi baru lahir sehingga saluran pencernaan siap untuk menerima makanan.
- 2) Mengandung kadar protein yang tinggi terutama gamma globulin sehingga dapat memberikan perlindungan tubuh terhadap infeksi.
- 3) Mengandung zat antibodi sehingga mampu melindungi tubuh bayi dari berbagai penyakit infeksi untuk jangka waktu sampai dengan 6 bulan.

b. ASI Stadium II ( ASI Transisi atau Peralihan )

Merupakan ASI peralihan dari kolostrum sampai menjadi ASI yang matur. Diseksresi dari hari keempat sampai hari ke sepuluh dari masa laktasi.

c. ASI Stadium III ( ASI matur )

Merupakan ASI yang disekresi pada hari kesepuluh sampai seterusnya. ASI matur merupakan nutrisi bayi yang terus berubah disesuaikan dengan perkembangan bayi sampai 6 bulan. Setelah 6 bulan mulai dikenalkan makanan pendamping selain ASI (Ambarwati, dkk. 2009)

## 5. Manfaat Pemberian ASI

Memberikan ASI sangatlah penting dilakukan oleh seorang ibu maksimal sampai berusia 2 tahun. Adapun manfaat pemberian ASI adalah:

a. Bagi Bayi

1) Dapat membantu memulai kehidupan dengan baik.

Bayi yang mendapatkan ASI mempunyai kenaikan berat badan yang baik setelah lahir, pertumbuhan setelah periode perinatal baik, dan mengurangi kemungkinan obesitas.

2) Mengandung antibodi.

Apabila ibu mendapat infeksi maka tubuh ibu membentuk antibodi dan akan disalurkan dengan bantuan limfosit. Antibodi di payudara disebut *Mammae Immunocompetent Lymphoid Tissue* (MALT).



Kekebalan terhadap penyakit saluran pernafasan yang di transfer disebut *Bronchus Associated Immunocompetent Tissue* (BALT) dan untuk penyakit saluran pencernaan ditransfer melalui *Gut Immunocompetent Lymphoid Tissue* (GALT).

3) ASI mengandung komposisi yang tepat.

ASI merupakan bahan makanan yang baik untuk bayi yaitu terdiri dari proporsi yang seimbang dan cukup kuantitas semua zat gizi yang diperlukan untuk kehidupan 6 bulan pertama.

4) Mengurangi kejadian karies dentis.

Insiden karies dentis pada bayi yang mendapat susu formula jauh lebih tinggi dibanding yang mendapat ASI, karena kebiasaan menyusui dengan botol dan dot terutama pada waktu akan tidur akan menyebabkan gigi lebih lama kontak dengan susu formula dan menyebabkan asam yang terbentuk akan merusak gigi.

5) Memberi rasa aman dan nyaman pada bayi dan adanya ikatan antara ibu dan bayi. Hubungan fisik ibu dan bayi baik untuk perkembangan bayi, kontak kulit ibu ke kulit bayi yang mengakibatkan perkembangan psikomotor maupun sosial yang lebih baik.

6) Terhindar dari alergi.

Pada bayi baru lahir sistem IgE belum sempurna. Pemberian susu formula akan merangsang aktivasi sistem ini dan dapat menimbulkan

alergi. ASI tidak menimbulkan efek ini. Pemberian protein asing yang ditunda sampai 6 bulan akan mengurangi kemungkinan alergi.

7) ASI meningkatkan kecerdasan bagi bayi

Lemak pada ASI adalah lemak tak jenuh yang mengandung omega 3 untuk pematangan sel-sel otak sehingga jaringan otak bayi yang mendapat ASI eksklusif akan tumbuh optimal dan terbebas dari rangsangan kejang sehingga menjadikan anak lebih cerdas dan terhindar dari kerusakan sel-sel saraf otak.

8) Membantu perkembangan rahang dan merangsang pertumbuhan gigi karena gerakan menghisap mulut bayi pada payudara. Telah dibuktikan bahwa salah satu penyebab maloklusi rahang adalah kebiasaan lidah yang mendorong kedepan akibat menyusu dengan botol atau dot.

b. Bagi Ibu

1) Aspek kontrasepsi

Hisapan mulut bayi pada puting susu merangsang ujung saraf sensorik sehingga post anterior hipofise mengeluarkan prolaktin prolaktin. Prolaktin masuk ke indung telur, menekan produksi estrogen akibatnya tidak ada ovulasi.

Menjarangkan kehamilan, pemberian ASI memberikan 98% metode kontrasepsi yang efisien selam 6 bulan pertama sesudah kelahiran

bila diberikan hanya ASI saja (eksklusif) dan belum terjadi menstruasi kembali.

## 2) Aspek kesehatan ibu

Isapan bayi pada payudara akan merangsang terbentuknya oksitosin oleh kelenjar hipofisis. Oksitosin membantu involusi uterus dan mencegah terjadinya perdarahan pasca persalinan. Penundaan haid dan berkurangnya perdarahan pasca persalinan mengurangi prevalensi anemia defisiensi besi.

Kejadian karsinoma mammae pada ibu yang menyusui lebih rendah dibanding yang tidak menyusui. Mencegah kanker hanya dapat diperoleh ibu yang menyusui anaknya secara eksklusif. Penelitian membuktikan ibu yang memberikan ASI eksklusif memiliki resiko kanker payudara dan kanker ovarium 25% lebih kecil dibanding yang tidak menyusui secara eksklusif.

## 3) Aspek penundaan berat badan

Ibu yang menyusui eksklusif ternyata lebih mudah dan lebih cepat kembali ke berat badan semula seperti sebelum hamil. Pada saat hamil, badan bertambah berat selain karena ada janin, juga karena penimbunan lemak pada tubuh. Cadangan lemak ini sebetulnya memang disiapkan sebagai sumber tenaga dalam proses produksi ASI. Dengan menyusui, tubuh akan menghasilkan ASI lebih banyak lagi sehingga memang disiapkan sebagai cadangan tenaga akan

terpakai. Logikanya jika timbunan lemak menyusut, berat badan ibu akan cepat kembali ke keadaan seperti sebelum hamil.

4) Aspek psikologis

Keuntungan menyusui bukan hanya bermanfaat untuk bayi, tetapi juga untuk ibu. Ibu akan merasa bangga dan diperlukan, rasa yang dibutuhkan oleh semua manusia (Sulistyawati, 2009)

c. Bagi Keluarga

1) Aspek ekonomi

ASI tidak perlu dibeli, sehingga dana yang seharusnya digunakan untuk membeli susu formula dapat digunakan untuk keperluan lain. Kecuali itu, penghematan juga disebabkan oleh karena bayi yang mendapat ASI lebih jarang sakit sehingga mengurangi biaya berobat.

2) Aspek psikologis

Kebahagiaan keluarga bertambah, karena kelahiran lebih jarang, sehingga suasana kejiwaan ibu baik dan dapat mendekatkan hubungan bayi dengan keluarga.

3) Aspek kemudahan

Menyusui sangat praktis, karena dapat diberikan dimana saja dan kapan saja. Keluarga tidak perlu repot menyiapkan air masak, botol dan dot yang harus selalu dibersihkan. Tidak perlu minta pertolongan orang lain.

d. Bagi Negara

1) Menurunkan angka kesakitan dan kematian anak.

Adanya faktor protektif dan nutrien yang sesuai dengan ASI menjamin status gizi bayi baik serta kesakitan dan kematian anak menurun. Beberapa penelitian epidemiologis menyatakan bahwa ASI melindungi bayi dan anak dari penyakit infeksi misalnya diare dan infeksi saluran pernapasan bagian bawah.

2) Mengurangi subsidi untuk rumah sakit

Subsidi untuk rumah sakit berkurang karena rawat gabung akan memperpendek lama rawat ibu dan bayi, mengurangi komplikasi persalinan dan infeksi nosokomial serta mengurangi biaya yang diperlukan untuk perawatan anak sakit.

3) Mengurangi devisa untuk membeli susu formula

ASI dapat dianggap sebagai kekayaan nasional. Jika semua ibu menyusui diperkirakan dapat menghemat devisa sebesar Rp. 8,6 milyar yang seharusnya dipakai untuk membeli susu formula.

4) Meningkatkan kualitas generasi penerus bangsa

Anak yang mendapat ASI dapat tumbuh kembang secara optimal, sehingga kualitas generasi penerus bangsa akan terjamin (Suherni,Dkk. 2009)

Ada banyak manfaat yang terkandung dalam ASI. Oleh karena itu, tidak ada alasan apa pun bagi ibu untuk tidak menyusui. Pemberian

ASI merupakan hak anak sehingga jika ibu menolak melakukannya maka ia telah menelantarkan anaknya sendiri (Nurheti, 2010)

## **6. Upaya Memperbanyak ASI**

- a. Menyusui bayi setiap 2 jam, siang dan malam hari dengan lama menyusui 10-15 menit disetiap payudara.
- b. Angunkan bayi, lepaskan baju yang menyebabkan rasa gerah, dan duduklah selama menyusui.
- c. Pastikan bayi menyusui dalam posisi menempel yang baik dan dengarka suara menelan yang aktif.
- d. Susui bayi ditempat yang tenang dan nyaman dan minumlah setiap kali habis menyusui.
- e. Tidurlah bersebelahan dengan bayi.
- f. Ibu harus meningkatkan istirahat dan minum.
- g. Petugas kesehatan harus mengamati ibu dan menyusui bayinya dan mengoreksi setiap kali terdapat masalah pada posisi penempelan.
- h. Yakinkan bahwa ia dapat memproduksi susu lebih banyak dengan melakukan hal-hal tersebut. (Sulistyawati, 2009.)

## **7. Posisi Menyusui**

Terdapat berbagai macam posisi menyusui. Cara menyusui yang tergolong biasa dilakukan adalah duduk, berdiri, atau berbaring. Ada posisi khusus yang berkaitan dengan situasi tertentu seperti ibu pasca operasi secar.

Bayi diletakkan disamping kepala ibu dengan posisi kaki diatas (Saleha, 2009).

Menyusui bayi kembar dilakukan dengan cara seperti memegang bola bila disusui bersamaan, dipayudara kiri dan kanan. Pada ASI yang memancar (penuh), bayi ditengkurapkan diatas dada ibu, tangan ibu sedikit menahan kepala bayi, dengan posisi ini bayi tidak tersedak (Saleha, 2009)



**Gambar 2.2**  
**Berbagai Macam Posisi yang Baik dalam Menyusui**  
 Sumber: Imelda, 2009

## 8. Cara Menyusui yang Benar

### Peran bidan dalam mendukung pemberian ASI

#### a. Peran awal bidan:

- 1) Yakinkan bahwa bayi memperoleh makanan yang mencukupi dari payudara ibu.

- 2) Bantulah ibu sedemikian rupa sehingga ia mampu menyusui bayinya sendiri.
- b. Bagaimana bidan dapat memberikan dukungan bagi pemberian ASI:
- 1) Biarkan bayi bersama ibunya segera sesudah dilahirkan selama beberapa jam pertama.
  - 2) Ajarkan cara merawat payudara yang sehat pada ibu untuk mencegah masalah umum yang timbul.
  - 3) Bantu ibu pada waktu pertama kali memberi ASI.
  - 4) Bayi harus ditempatkan dekat ibunya di kamar yang sama (rawat gabung, *rooming in*)
  - 5) Memberi ASI pada bayi sesering mungkin.
  - 6) Hanya berikan ASI dan kolostrum saja.
  - 7) Hindari susu botol dan dot empeng (Susan, 2006).

### **C. Tinjauan Umum Tentang Cracked Nipple (Puting Lecet)**

#### **1. Pengertian Cracked Nipple**

*Cracked nipple* (Puting susu lecet) adalah adanya luka pada payudara yang ditandai oleh adanya erosi kulit sampai dengan submukosa yang dapat menyebabkan perdarahan dan infeksi *duktus laktiferus* yang menimbulkan nyeri pada saat proses menyusui.





**Gambar 2.3**  
**Puting Lecet**

**Sumber : MANAJEMEN-LAKTASI . *Puting Susu Lecet***

## **2. Penyebab *Cracked Nipple*:**

- a. Kebanyakan puting nyeri / lecet disebabkan oleh kesalahan dalam tehnik menyusui yang salah yaitu sampai ke kalang payudara bila bayi menyusui hanya pada puting susu, maka bayi akan mendapat ASI sedikit karena gusi bayi tidak menekan pada daerah sinus laktiferus sedangkan pada ibunya akan terjadi nyeri kelecetan pada puting susunya.
- b. Akibat dari pemakaian sabun, alkohol, Krim, atau zat iritan lainnya untuk mencuci puting susu.
- c. keadaan ini juga dapat terjadi pada bayi dengan tali lidah yang pendek, sehingga menyebabkan bayi sulit menghisap sampai kalang payudara dan hisapan pada putingnya saja.
- d. Rasa nyeri ini juga dapat timbul apabila ibu menghentikan menyusui kurang hati-hati. (Saleha, 2009)

### 3. Penatalaksanaan *Cracked Nipple* :

- a. Bayi harus disusukan terlebih dahulu pada puting yang normal / lecetnya lebih sedikit untuk menghindari tekanan local pada puting maka posisi menyusui harus sering dirubah. Untuk puting yang sakit dianjurkan untuk mengurangi frekuensi dan lamanya menyusui. Disamping itu kita harus yakin bahwa tehnik menyusui bayi harus adalah benar, yaitu bayi harus menyusui sampai kekalang payudara. Untuk menghindari payudara yang bengkak, ASI dikeluarkan dengan tangan / pompa. Kemudian diberikan dengan sendok, gelas atau pipet.
- b. Setiap kali menyusui bekas ASI tidak perlu dibersihkan, tapi diangin – anginkan sebentar agar kering dengan sendirinya. Karena bekas ASI berfungsi sebagai pembalut puting sekaligus sebagai anti infeksi.
- c. Jangan menggunakan BH yang terlalu ketat
- d. Jangan menggunakan sabun, alkohol, atau zat iritan lainnya untuk membersihkan puting susu.
- e. Menyusui lebih sering (8-12 kali dalam 24 jam), sehingga payudara tidak sampai terlalu penuh dan bayi yang tidak begitu lapar juga tidak menyusui terlalu rakus.
- f. Posisi menyusui harus benar, bayi menyusu sampai ke kalang payudara dan susukan secara bergantian diantara kedua payudara
- g. Pergunakan BH yang menyangga.
- h. Bila terasa sangat sakit boleh minum obat untuk mengurangi rasa sakit.

- i. Periksalah apakah bayi tidak menderita monoliasis yang dapat menyebabkan lecet pada puting susu ibu. Jika ditemukan gejala moniliasis dapat diberikan nistatin.

#### 4. Pencegahan *Cracked Nipple* :

- a. Tidak membersihkan puting susu dengan sabun, alkohol, Krim, atau zat-zat iritan lainnya.
- b. Sebaiknya untuk melepaskan puting susu dengan isapan bayi pada saat bayi selesai menyusui, tidak dengan memaksa menarik puting, tetapi dengan menekan dagu bayi atau dengan memasukkan jari kekelingking yang bersih kemulut bayi.
- c. Posisi menyusui harus benar, yaitu bayi harus menyusui sampai kekalang payudara dan menggunakan payudara. (Jannah, 2011)

#### D. Tinjauan Agama Tentang Pengetahuan *Cracked Nipple*

ASI merupakan anugrah Allah SWT yang sangat luar biasa dan tidak dapat digantikan oleh susu manapun. Al-Qur'an telah menegaskan seorang ibu untuk menyusui anaknya. Dalam Q.S Al-Baqarah (2): 233 Allah telah berfirman:

﴿ وَالْوَالِدَاتُ يُرْضِعْنَ أَوْلَادَهُنَّ حَوْلَيْنِ كَامِلَيْنِ لِمَنْ أَرَادَ أَنْ يُتِمَّ الرَّضَاعَةَ ۗ ﴾

Terjemahnya:

“Para ibu hendaklah menyusukan anak-anaknya selama dua tahun penuh, yaitu bagi yang ingin menyempurnakan penyusuan.”

Dari ayat diatas dapat di pahami keharusan seseorang ibu menyusui anaknya. Kaum perempuan, baik yang masih berfungsi sebagai istri maupun yang dalam keadaan tertalak diwajibkan untuk menyusui anaknya selama dua tahun penuh dan tidak lebih dari itu, tetapi diperbolehkan kurang dari masa itu apabila kedua orang tua memandang adanya kemaslahatan. Dalam hal ini kebijaksanaan nya di serahkan kepada kemaslahatan mereka berdua (Alhafidz, 2007).

Alasan utama diwajibkannya seorang ibu menyusui anaknya adalah karena Air Susu Ibu merupakan minuman dan makanan terbaik secara alamiah maupun medis. Ketika bayi masih dalam kandungan ia ditumbuhkan dengan darah ibunya, setelah ia lahir, darah tersebut berubah menjadi susu yang merupakan makanan utama dan terbaik bagi bayi. Karena ia telah lahir dan terpisah dari kandungan ibunya, hanya ASI yang paling cocok dan paling sesuai dengan perkembangannya.

Tidak ada yang perlu dikhawatirkan oleh seorang ibu bahwa anaknya akan terserang penyakit ataupun cedera karena ASI (Alhafidz, 2007).

Kewajiban anak untuk bersyukur atas kelahirannya melalui perjuangan seorang ibu yang dibantu oleh bapak. Karena itu, berbuat baik kepada kedua orang tua adalah kewajiban bagi setiap anak sebagai tanda kesyukuran kepada Allah Swt.

Q.S. Al-Ahqaaf/46: 15.

وَوَصَّيْنَا الْإِنْسَانَ بِوَالِدَيْهِ إِحْسَانًا ط حَمَلَتْهُ أُمُّهُ كُرْهًا وَوَضَعَتْهُ كُرْهًا ط وَحَمَلُهُ  
 وَفَصَلُّهُ ط ثَلَاثُونَ شَهْرًا ط حَتَّىٰ إِذَا بَلَغَ أَشُدَّهُ ط وَبَلَغَ أَرْبَعِينَ سَنَةً قَالَ رَبِّ أَوْزِعْنِي أَنْ  
 أَشْكُرَ نِعْمَتَكَ الَّتِي أَنْعَمْتَ عَلَيَّ وَعَلَىٰ وَالِدَيَّ وَأَنْ أَعْمَلَ صَالِحًا تَرْضَاهُ وَأَصْلِحْ  
 لِي فِي ذُرِّيَّتِي ط إِنِّي تُبْتُ إِلَيْكَ وَإِنِّي مِنَ الْمُسْلِمِينَ ﴿١٥﴾

Terjemahnya:

“Kami perintahkan kepada manusia supaya berbuat baik kepada dua orang ibu bapaknya, ibunya yang mengandungnya dengan susah payah, dan melahirkannya dengan susah payah (pula). Mengandungnya sampai menyapihnya adalah tiga puluh bulan, sehingga apabila dia telah dewasa dan umurnya sampai empat puluh tahun ia berdoa: “Ya Tuhanku, tunjukilah aku untuk mensyukuri nikmat Engkau yang telah Engkau berikan kepadaku dan kepada ibu bapakku dan supaya aku dapat berbuat amal yang saleh yang Engkau ridhai, berilah kebaikan kepadaku dengan (memberi kebaikan) kepada anak cucuku. Sesungguhnya aku bertaubat kepada Engkau dan sesungguhnya aku termasuk orang-orang yang berserah diri”.

Ayat di atas menekankan betapa pentingnya ibu kandung memberikan perhatian terhadap anak-anaknya, dimulai dari masa kehamilan dan seterusnya. Ayat ini juga mengandung nilai tanggung jawab terhadap pertumbuhan dan perkembangan anak. Di dalam Islam, pendidikan berawal dari pra kelahiran. Artinya, perilaku orang tua sangat berpengaruh terhadap perilaku anak-anaknya. Betapapun banyak kasih sayang yang dapat diberikan orang lain, tetap saja kasih sayang ibu bapak masih sangat mereka butuhkan (Shihab 2009, 406).

Karena pentingnya pemberian ASI pada anak maka hendaknya seorang ibu memberikan ASI nya pada buah hati tercintanya. Namun demikian apabila seorang ibu mempunyai kesulitan dalam menyusui karena seSbab-sebab tertentu, sebaiknya bayi-bayi tersebut disusukan pada wanita lain seperti yang terjadi pada zaman Rasulullah SAW, Nabi Muhammad sendiri tidak disusui ibunya melainkan disusui oleh Halimatus Sakdiyah. Dalam Q.S. Ath-Thalaq/65: 6, dijelaskan:

... وَإِنْ تَعَاَسَرْتُمْ فَسْتَضِعُّ لَهَا أُخْرَىٰ

Terjemahnya :

“ ... dan jika kamu menemui kesulitan maka perempuan lain boleh menyusukan (anak itu) untuknya”

Satu hal yang perlu dicatat adalah, bahwa seorang anak yang disusukan pada seorang wanita (ibu) maka wanita tersebut menjadi ibu susu dari si anak, selain itu anak susu tersebut menjadi saudara susu dengan anak-anak kandung dari wanita tadi (ibu susu) dan mereka berstatus sebagai mahram. Oleh karena itu antara anak susu dengan saudara susu haram hukumnya untuk menikah.

## ***E. Kerangka Konsep***

### **1. Dasar pemikiran variabel yang diteliti**

*Cracked nipple* adalah adanya luka pada payudara yang ditandai oleh adanya erosi kulit sampai dengan submukosa yang dapat menyebabkan perdarahan dan infeksi *duktus laktiferus* yang menimbulkan nyeri pada saat proses menyusui.

## 2. Kerangka konsep

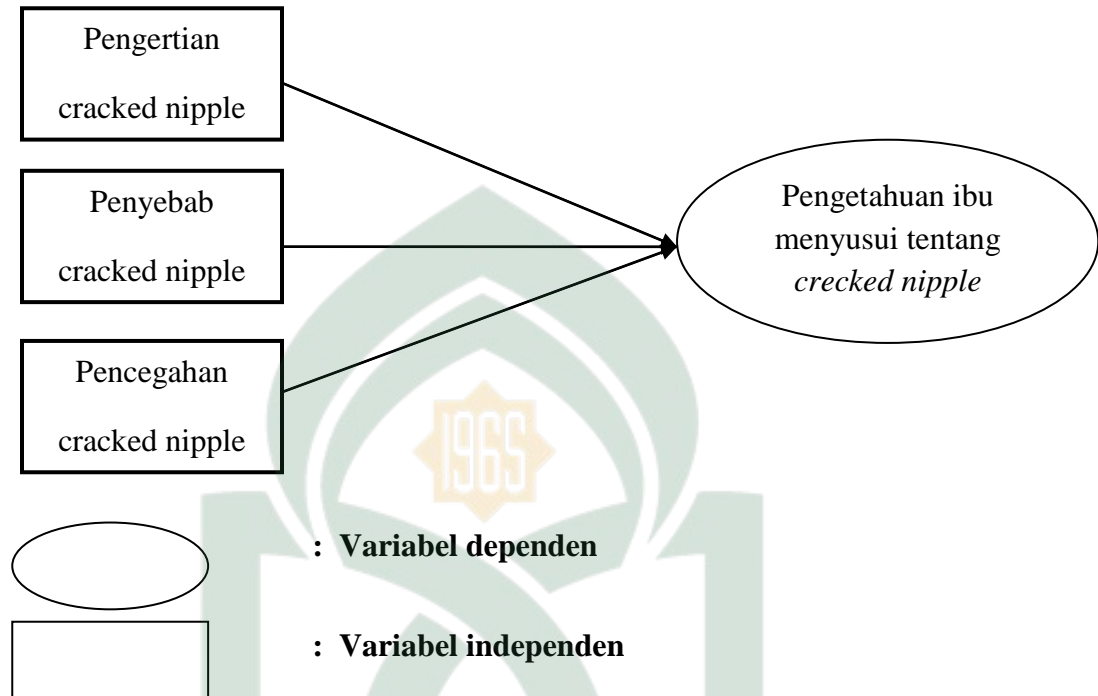

## 3. Defenisi operasional dan kriteria objektif

### a. Pengertian *cracked nipple*

Pegertian *cracked nipple* adalah pengetahuan ibu tentang adanya luka pada payudara yang ditandai oleh adanya erosi kulit sampai dengan submukosa yang dapat menyebabkan perdarahan dan infeksi duktus laktiferus yang menimbulkan nyeri pada saat proses menyusui.

### Kriteria Objektif

Cukup : jika presentase total jawaban responden benar  $\geq 60\%$  dari seluruh pertanyaan.

Kurang : jika presentase total jawaban responden salah  $< 60\%$  dari seluruh pertanyaan.

b. Penyebab *cracked nipple*

Penyebab *cracked nipple* yang dimaksud adalah tingkat pengetahuan ibu tentang segala sesuatu yang dapat menyebabkan timbulnya puting lecet pada ibu menyusui.

**Kriteria Objektif**

Cukup : jika presentase total jawaban responden benar  $\geq 60\%$  dari seluruh pertanyaan.

Kurang : jika presentase total jawaban responden salah  $< 60\%$  dari seluruh pertanyaan..

c. Pencegahan *cracked nipple*

Pencegahan *cracked nipple* yang dimaksud adalah pengetahuan ibu menyusui tentang tata cara dan pencegahan puting lecet yang dapat dilakukan secara medis ataupun non medis.

**Kriteria Objektif**

Cukup : jika presentase total jawaban responden benar  $\geq 60\%$  dari seluruh pertanyaan

Kurang : jika presentase total jawaban responden salah  $< 60\%$  dari seluruh pertanyaan. (Ahmad Yani, 2013)



## BAB III

### METODOLOGI PENELITIAN

#### ***A. Jenis Penelitian***

Jenis penelitian yang digunakan dalam penelitian ini adalah deskriptif yang bertujuan menggambarkan sejauh mana pengetahuan ibu menyusui tentang *cracked nipple*.

#### ***B. Lokasi dan waktu penelitian***

##### 1. Lokasi penelitian

Penelitian dilaksanakan di RSUD Syekh Yusuf Gowa dengan alasan melihat banyaknya ibu post partum yang jauh dari tempat pelayanan kesehatan dan kurangnya pengetahuan ibu menyusui tentang *cracked nipple*.

##### 2. Waktu penelitian

Penelitian dilaksanakan pada bulan Agustus – September 2013.

#### ***C. Populasi dan Sampel***

##### 1. Populasi

Populasi penelitian adalah semua ibu post partum di RSUD Syekh Yusuf Gowa selama bulan juni 2013 berjumlah 252.

## 2. Sampel

Sampel adalah sebagian dari jumlah populasi, sampel dalam penelitian ini adalah semua ibu post partum yang di RSUD Syekh Yusuf Gowa dan memenuhi kriteria :

### a. Inklusi :

1. Ibu post partum yang bersedia menjadi responden
2. Ibu yang menyusui

### b. Eksklusi :

1. Ibu yang buta huruf.
2. Ibu yang menolak untuk berpartisipasi

Pengambilan sampel dilakukan secara *purposive sampling* dimana semua ibu post partum yang memenuhi kriteria inklusi pada saat melakukan penelitian dipilih sebagai sampel. Jumlah sampel adalah 155.

## 3. Besar sampel

Jumlah sampel dihitung dengan menggunakan rumus sebagai berikut :

$$n = \frac{N}{1 + N (d^2)}$$

Keterangan :

N = Besar populasi

d = Tingkat kepercayaan/ketepatan yang diinginkan.

n = Besar sampel (Notoatmodjo 2005, 92)

$$N = 252$$

$$d = 0,05 \longrightarrow d^2 = 0,0025$$

$$n = \frac{N}{1 + N(d^2)}$$

$$n = \frac{252}{1 + 252(0,05)^2}$$

$$n = \frac{252}{1 + 252(0,0025)}$$

$$n = \frac{252}{1 + 0,63}$$

$$n = \frac{252}{1,63}$$

$$n = 154,60 \rightarrow 155$$

Jadi besar sampelnya adalah 155 orang.

#### ***D. Cara Pengambilan Data***

Data primer adalah data yang diperoleh langsung dari sumber yang mempunyai wewenang dan tanggung jawab terhadap hal tersebut. Dalam penelitian ini digunakan data primer dari hasil pengisian lembar kuesioner responden yang berisi tentang pengetahuan ibu menyusui tentang *cracked nipple*.

#### ***E. Metode Pengelolaan dan Analisis Data***

1. Pengolahan data

Dilakukan secara manual dengan menggunakan kalkulator.

2. Analisis data

Dilakukan dengan cara deskriptif dengan melihat presentase data yang terkumpul dan disajikan dalam table distribusi frekuensi kemudian dicari besarnya presentase jawaban masing-masing responden.

#### ***F. Penyajian Data***

1. *Editing* : memeriksa kembali kebenaran pengisian

2. *Coding* : pemberian nilai atau kode pada pilihan jawaban yang

3. sudah lengkap, diberi skor ( 1 ) untuk jawaban yang benar dan skor ( 0 ) untuk jawaban yang salah.

4. *Tabulating* : data diolah dan disajikan dalam bentuk tabel deskriptif sederhana.

### **G. Etika penelitian**

Mengingat penelitian kebidanan berhubungan langsung dengan manusia, maka segi etika penelitian harus diperhatikan. Masalah etika yang harus diperhatikan antara lain adalah sebagai berikut :

#### 1. *Informed consent*

*Informed consent* merupakan bentuk persetujuan antara penelitian antara dengan Responden penelitian dengan memberikan lembar persetujuan. *Informed consent* tersebut diberikan sebelum penelitian dilakukan dengan memberikan lembar persetujuan untuk menjadi responden. Tujuan *informed consent* adalah agar subjek mengerti maksud dan tujuan penelitian, mengetahui dampaknya. Jika subjek bersedia, maka mereka harus menandatangani lembar persetujuan. Jika responden tidak bersedia, maka peneliti harus menghormati hak pasien.

#### 2. *Anonymity* (tanpa nama)

Masalah etika kebidanan merupakan masalah yang memberikan jaminan dalam penggunaan subjek penelitian dengan cara tidak memberikkan atau mencantumkan nama Responden pada lembar alat ukur dan hanya menuliskan kode pada pada lembar pengumpulan data atau hasil penelitian yang akan disajikan.

#### 3. *Confidentiality* (kerahasiaan)

Masalah ini merupakan masalah etika dengan memberikan jaminan kerahasiaan hasil penelitian, baik informasi maupun masalah-masalah

lainnya. Semua informasi yang telah dikumpulkan dijamin kerahasiaan oleh peneliti, hanya kelompok data tertentu yang akan dilaporkan pada hasil riset (Hidayat, 2007).



## BAB IV

### HASIL PENELITIAN

#### A. Hasil Penelitian

Hasil penelitian mengenai gambaran pengetahuan ibu menyusui tentang *cracked nipple* di RSUD Syekh Yusuf Gowa Tahun 2013 yang dilaksanakan mulai tanggal 19 Agustus – 2 September 2013, maka diperoleh sampel sebanyak 155 responden yang merupakan bagian dari populasi sebanyak 252 responden.

Penelitian ini menggunakan metode deskriptif yaitu metode penelitian yang bermaksud memaparkan karakteristik masalah yang diteliti kemudian menarik kesimpulan berdasarkan data yang diperoleh yang dijelaskan dalam bentuk gambar dan tabel distribusi frekuensi.

## 1. Karakteristik Responden

Karakteristik responden dalam penelitian ini adalah umur, tingkat pendidikan, pekerjaan dan agama.

- a. Umur responden bervariasi antara <20 tahun – 40 tahun yang dapat didistribusikan seperti pada berikut ini :

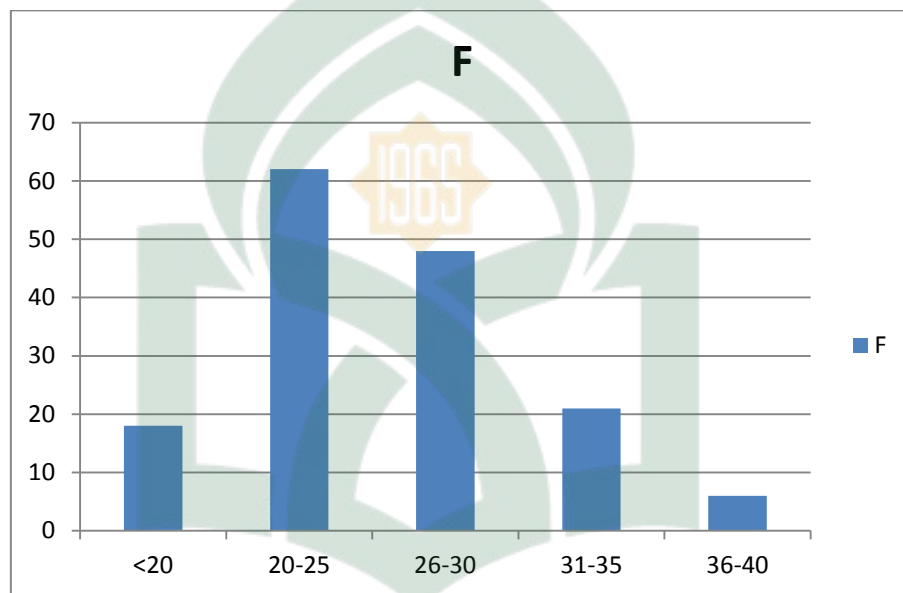

**Gambar 4.1**  
**Distribusi Frekuensi Responden Ibu Menyusui menurut Umur**  
**di RSUD Syekh Yusuf Gowa**  
**Tahun 2013**

Sumber: Kuesioner dan Wawancara Agustus - September 2013

Berdasarkan gambar 4.1 menunjukkan bahwa distribusi responden berdasarkan umur ibu menyusui, distribusi tertinggi pada kelompok umur 20-25 tahun sebanyak 62 responden (40%) yang kemudian diikuti oleh responden kelompok umur 26-30 tahun 48 responden (30,9%) dan responden kelompok umur 31-35 tahun 21 responden (13,6%), kemudian



diikuti oleh responden kelompok umur <20 tahun sebanyak 18 responden (11,6%), dan kelompok umur yang menempati urutan terkecil yaitu kelompok umur 36-40 tahun sebanyak 6 responden (3,9%).

b. Pendidikan

Responden pernah mengenyam pendidikan dengan distribusi sebagai berikut:

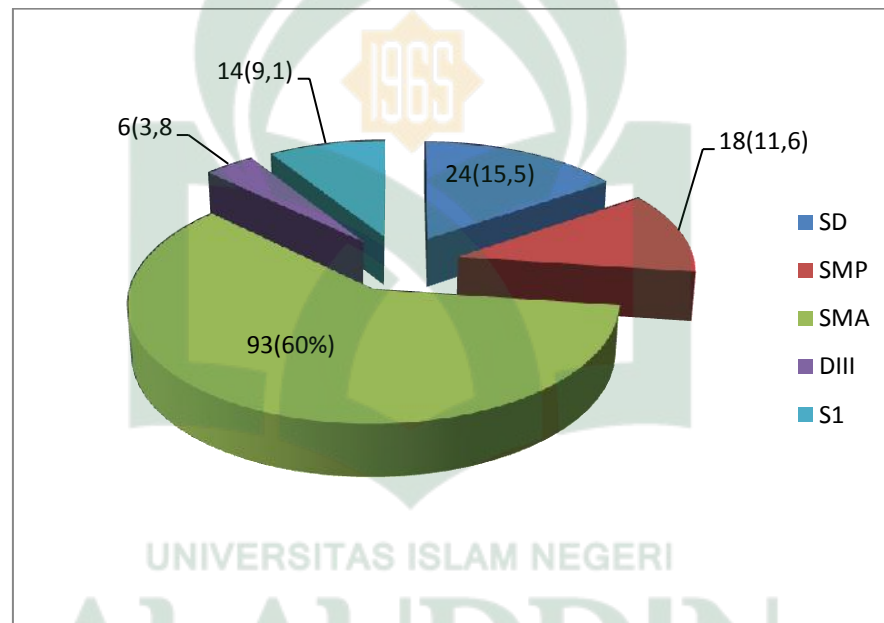

**Gambar 4.2**  
**Distribusi Frekuensi Responden Ibu Menyusui menurut Pendidikan**  
**di RSUD Syekh Yusuf Gowa**  
**Tahun 2013**

Sumber: Kuesioner dan Wawancara Agustus - September 2013

Berdasarkan gambar 4.2 menunjukkan bahwa distribusi responden berdasarkan tingkat pendidikan ibu menyusui, yaitu pada SMA sebanyak 93 responden (60%), kemudian diikuti SD sebanyak 24 responden

(15,5%), kemudian diikuti tamatan SMP sebanyak 18 responden (11,6%), kemudian diikuti tamatan SI sebanyak 14 responden (9,1%) dan tamatan DIII terdiri 6 responden (4,8%).

c. Pekerjaan

Distribusi frekuensi responden berdasarkan pekerjaan

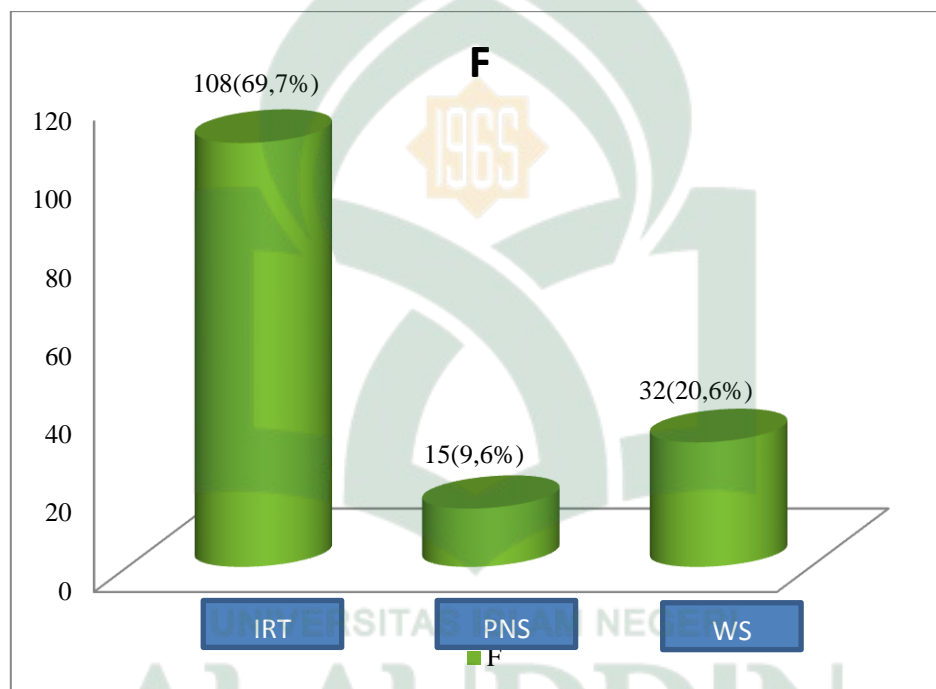

**Gambar 4.3**  
**Distribusi Frekuensi Responden Ibu Menyusui menurut Pekerjaan**  
**di RSUD Syekh Yusuf Gowa**  
**Tahun 2013**

Sumber: Kuesioner dan Wawancara Agustus - September 2013

Berdasarkan gambar 4.3 responden yang terbanyak pada umumnya didominasi oleh responden yang bekerja sebagai Ibu Rumah Tangga 108 responden (69,7%), sisanya adalah responden yang bekerja sebagai

Wiraswasta sebanyak 32 responden (20,6%), dan kemudian menempati urutan terkecil yaitu 15 responden (9,7 %).

d. Agama

Distribusi frekuensi responden berdasarkan pekerjaan

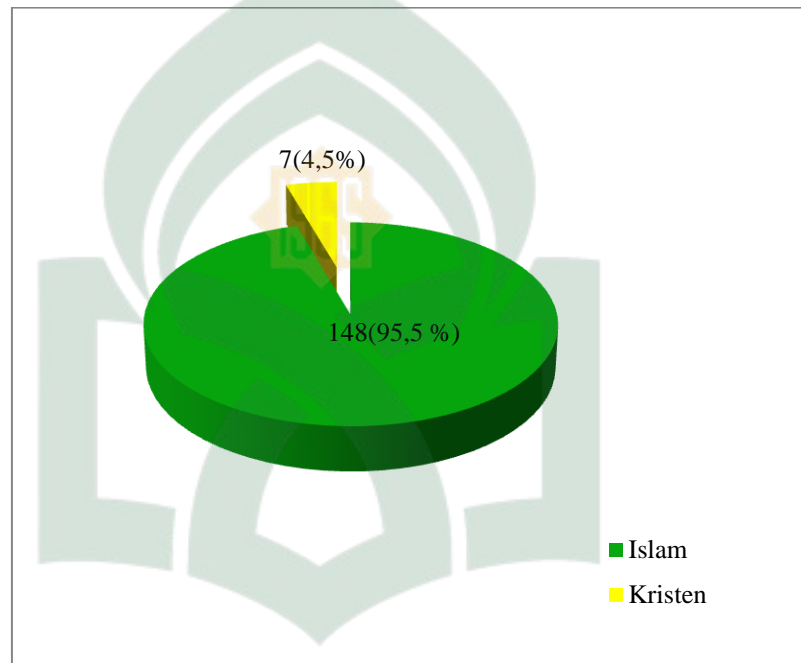

**Gambar 4.4**  
**Distribusi Frekuensi Responden Ibu Menyusui berdasarkan Agama**  
**di RSUD Syekh Yusuf Gowa**  
**Tahun 2013**

Sumber: Kuesioner dan Wawancara Agustus - September 2013

Berdasarkan gambar 4.4 menunjukkan bahwa dari 155 responden, terbanyak pada kelompok agama Islam yaitu sebesar 148 responden (95,5%) dan 7 responden (4,5%) beragama Kristen.

## 2. Distribusi responden berdasarkan pengetahuan

Distribusi responden berdasarkan pengetahuan dapat dilihat pada tabel berikut:

### a. Pengetahuan ibu menyusui tentang pengertian *cracked nipple*

**Tabel 4.1**  
**Distribusi Frekuensi Responden Pengetahuan Ibu Menyusui tentang**  
**Pengertian *Cracked Nipple* di RSUD Syekh Yusuf**  
**Gowa Tahun 2013**

Pengetahuan Ibu tentang Pengertian <i>Cracked Nipple</i>	Frekuensi	Persentase(%)
Tahu	127	82
Tidak Tahu	28	18
Jumlah	155	100

Sumber: Kuesioner dan Wawancara Agustus - September 2013

Tabel 4.5 menunjukkan bahwa dari 155 responden yang diteliti didapatkan 127 responden (82%) yang tahu tentang pengertian *cracked nipple* dan 28 responden (18%) yang tidak tahu tentang pengertian *cracked nipple*.

b. Pengetahuan ibu menyusui tentang penyebab *cracked nipple*

**Tabel 4.2**  
**Distribusi Frekuensi Responden Pengetahuan Ibu Menyusui Tentang**  
**Penyebab *Cracked Nipple* di RSUD Syekh Yusuf**  
**Gowa Tahun 2013**

Pengetahuan Ibu tentang Penyebab <i>Cracked Nipple</i>	Frekuensi	Persentase(%)
Tahu	86	55,5
Tidak Tahu	69	44,5
Jumlah	155	100

Sumber: Kuesioner dan Wawancara Agustus - September 2013

Tabel 4.6 menunjukkan bahwa dari 155 responden yang diteliti didapatkan 86 responden (55,5%) yang tahu tentang penyebab *cracked nipple* dan 69 responden (44,5%) yang tidak tahu tentang penyebab *cracked nipple*.

c. Pengetahuan ibu menyusui tentang pencegahan *cracked nipple*

**Tabel 4.3**  
**Distribusi Frekuensi Responden Pengetahuan Ibu Menyusui Tentang Pencegahan *Cracked Nipple* di RSUD Syekh Yusuf Gowa Tahun 2013**

Pengetahuan Ibu tentang Pencegahan <i>Cracked Nipple</i>	Frekuensi	Persentase(%)
Tahu	108	69,7
Tidak Tahu	47	30,3
Jumlah	155	100

Sumber: Kuesioner dan Wawancara Agustus - September 2013

Tabel 4.7 menunjukkan bahwa dari 155 responden yang diteliti didapatkan 108 responden (69,7%) yang tahu tentang pencegahan *cracked nipple* dan 47 responden (30,3%) yang tidak tahu tentang penanganan *cracked nipple*.

## **B. Pembahasan**

Berdasarkan hasil penelitian mengenai gambaran pengetahuan ibu menyusui tentang cracked nipple di RSUD Syekh Yusuf Gowa tahun 2013. Maka hasil penelitian dapat diuraikan sebagai berikut :

### 1. Pengetahuan ibu menyusui tentang pengertian *cracked nipple*

Hasil olah data dari Tabel 4.5 distribusi frekuensi pengetahuan ibu menyusui tentang pengertian *cracked nipple* menunjukkan bahwa dari 155 jumlah ibu menyusui yang menjadi responden yang diteliti didapatkan 127 responden (82%) yang menjawab tahu tentang pengertian *cracked nipple* dan hanya 28 responden (18%) yang menjawab tidak tahu.

Pada penelitian lain yang dilakukan oleh Fya Firzanah menunjukkan bahwa 22 responden (44,4%) tahu tentang Pengertian *cracked nipple*, dan tidak tahu sebanyak 28 responden (37,1%).

Penelitian ini tidak sejalan dengan penelitian yang dilakukan oleh Fya Firzanah, namun penelitian yang saya lakukan didapatkan setelah mengolah data. Para ibu umumnya sudah memahami yang dimaksud dengan *cracked nipple* karena masalah ini sangat sering dialami oleh ibu menyusui terutama ibu - ibu yang melahirkan pertama kali akibat tekhnik menyusui yang belum benar. Dalam penelitian ini walaupun ibu - ibu yang menjadi responden pada umumnya berpendidikan setara SMA, sebagian besar responden memahami definisi dan batasan *cracked nipple*.

2. Pengetahuan ibu menyusui tentang penyebab *cracked nipple*.

Data yang diperoleh dari hasil penelitian di RSUD Syekh Yusuf Gowa pada bulan Agustus – September 2013 yang terdapat pada tabel 4.6 menunjukkan bahwa dari 155 responden yang diteliti didapatkan 86 responden (55,5%) yang tahu tentang penyebab *cracked nipple* dan 69 responden (44,5%) yang tidak tahu tentang penyebab *cracked nipple*.

Hasil penelitian yang dilakukan oleh Fya Firzanah di Mojokerto didapat dari 27 responden adalah sebagian besar ibu menyusui yang melaksanakan teknik menyusunya kurang sebanyak 15 responden (44,4%), dan sebagian besar yang mengalami lecet puting susu sebanyak 12 responden (70,4%).

Hasil penelitian ini sejalan dengan penelitian yang dilakukan di RSUD Syekh Yusuf Gowa tentang penyebab *cracked nipple* lebih banyak yang tahu dari pada yang tidak tahu. Namun hasilnya tidak terlalu jauh berbeda. Hal ini menunjukkan bahwa masih banyak ibu – ibu yang tidak mengetahui secara menyeluruh penyebab – penyebab *cracked nipple* atau ibu – ibu hanya mengetahui penyebab *cracked nipple* disebabkan oleh cara menyusui yang salah saja. Padahal banyak faktor yang dapat menyebabkan laselarasasi pada puting payudara.

Hal yang demikian perlu ditindak lanjuti, karena apabila ibu-ibu selalu memiliki paradigma yang salah tentang terjadinya *cracked nipple* yang dapat mengganggu proses menyusui. Adapun jika puting ibu lecet yang diakibatkan karena kesalahan teknik menyusui seperti saat menyusui bayi, bayi hanya



menghisap puting dan areolanya tidak masuk dalam mulut bayi, maka mungkin ibu hanya diberikan penyuluhan tentang teknik menyusui yang benar, yaitu saat menyusui puting dan areola harus masuk dalam mulut bayi agar tidak dapat menyebabkan nyeri saat menyusui dan *cracked nipple* dapat dihindari. Salah satu cara untuk mencegah terjadinya *cracked nipple* juga dapat dilakukan dengan mengoles ASI pada puting sebelum dan sesudah menyusui agar terhindar dari infeksi.

### 3. Pengetahuan ibu menyusui tentang pencegahan terjadinya *cracked nipple*

Hasil olah data tentang pengetahuan ibu menyusui yang menjadi responden di RSUD Syekh Yusuf Gowa berdasarkan pada tabel 4.7 menunjukkan bahwa dari 155 jumlah responden yang telah diteliti maka didapatkan 108 responden (69,7%) yang tahu tentang pencegahan *cracked nipple* dan 47 responden (30,3%) yang tidak tahu tentang pencegahan *cracked nipple*.

Hasil penelitian ini sejalan dengan penelitian yang dilakukan oleh Fya Firzanah dalam penelitiannya juga melaporkan bahwa berdasarkan penelitian menunjukkan sebagian besar responden yang mengalami lecet puting susu sebanyak 19 responden (70,4%) dan 8 responden (29,6%) yang tidak mengalami lecet puting susu. Pada ibu umumnya mengetahui tentang pencegahan terjadinya *cracked nipple* walaupun ibu masih berusia muda tetapi ada beberapa ibu yang tidak mengetahui secara menyeluruh tentang pencegahan *cracked nipple*.

Dari pernyataan diatas maka dapat diketahui bahwa ibu yang menjadi responden di RSUD Syekh Yusuf Gowa banyak yang mengetahui tentang pencegahan, tetapi penelitian ini dapat disimpulkan bahwa hasilnya tidak terlalu berbeda, hal ini menunjukkan bahwa masih ada beberapa ibu yang tidak mengetahui tentang pencegahan *cracked nipple* seperti teknik menyusui yang salah dan perawatan payudara yg salah, Keadaan diatas menunjukkan bahwa pelaksanaan teknik menyusui yang salah dapat mengakibatkan terjadinya *cracked nipple* atau masalah lain dalam menyusui, sehingga puting susu berada dibawah langit-langit dan lidah bayi akan menekan ASI keluar dari tempat penampungan ASI yang terletak dibawah areola. Apabila bayi hanya menghisap pada puting saja, maka akan mengakibatkan *cracked nipple*.

## BAB V

### PENUTUP

#### *A. Kesimpulan*

Jenis penelitian yang digunakan adalah penelitian deskriptif dimana peneliti menguraikan atau memberi gambaran atau deskripsi tentang suatu keadaan secara objektif mengenai pengetahuan ibu menyusui tentang *cracked nipple*, dengan tujuan untuk mengetahui gambaran pengetahuan ibu menyusui tentang *cracked nipple* di RSUD Syekh Yusuf Gowa Tahun 2013, dengan jumlah populasi sebanyak 252 responden dan jumlah sampel sebanyak 155 responden menyusui. Adapun teknik pengambilan sampel dengan menggunakan *Purposive Sampling* yang berdasarkan kriteria inklusi dan eksklusi.

1. Berdasarkan hasil penelitian diperoleh bahwa dari 155 responden yang diteliti didapatkan 127 responden (82%) yang tahu tentang pengertian *cracked nipple* dan 28 responden (18%) yang tidak tahu tentang pengertian *cracked nipple*.
2. Hasil penelitian yang dilakukan di RSUD Syekh Yusuf Gowa tentang gambaran pengetahuan ibu menyusui tentang *cracked nipple* berdasarkan variabel penyebab *cracked nipple* dapat dilihat 86 responden (55,5%) yang tahu tentang penyebab puting lecet dan 69 responden (44,5%) yang tidak tahu tentang *cracked nipple*.

3. Penelitian ini menjelaskan 108 responden (69,7%) yang tahu tentang pencegahan *cracked nipple* dan 47 responden (30,3%) yang tidak tahu tentang pencegahan *cracked nipple*.

#### **B. Saran**

1. Disarankan bagi petugas kesehatan terutama bidan agar memberi penyuluhan tentang pentingnya penyuluhan dan informasi tentang *cracked nipple* agar ibu mengetahui cara menyusui yang benar.
2. Rumah Sakit perlu memfasilitasi petugas kesehatan untuk meningkatkan pengetahuan dan kemampuan menyuluh dalam rangka pemberian informasi dan nasehat yang lebih optimal kepada ibu post partum.
3. Diharapkan agar keluarga dapat memberikan dukungan agar ibu lebih giat memberikan ASI kepada bayinya dengan teknik menyusui yang benar.
4. Diharapkan kepada peneliti selanjutnya untuk melakukan penelitian lebih lanjut tentang variabel lain yang berhubungan dengan *cracked nipple*.

## DAFTAR PUSTAKA

- Alhafidz, Ahsin W. 2007. *Fikih Kesehatan*. Cet.1. Jakarta: Amzah.
- Al-Quran & Terjemahannya. Departemen Agama RI. 2005. Bandung: CV Penerbit J-ART.
- Anggraini, Yetti. 2010. *Asuhan Kebidanan Masa Nifas*. Cet. 1. Yogyakarta: Pustaka Rihama.
- Ambarwati, Eny Retna, Diah Wulandari. 2010. *Asuhan Kebidanan Nifas*.Cet.4. Yogyakarta: Mitra Cendikia Press.
- Baskoro, Anton. 2008. *ASI: Panduan Praktis Ibu Menyusui*. Yogyakarta: Banyu Medika
- Dinas Kesehatan Provinsi Sulawesi Selatan. Profil Kesehatan Provinsi Sulawesi Selatan 2009. <http://datinkesulsel.wordpress.com>, akses tanggal 28 Mei 2013.
- Firzanah, Fya. [http://Jurnal Kebidanan Hubungan Teknik Menyusui Dengan Terjadinya Lecet Putting Susu Pada Ibu Nifas di Polindes Melati Desa Sooko Kecamatan Sooko Kabupaten Mojokerto.html](http://Jurnal_Kebidanan_Hubungan_Teknik_Menyusui_Dengan_Terjadinya_Lecet_Putting_Susu_Pada_Ibu_Nifas_di_Polindes_Melati_Desa_Sooko_Kecamatan_Sooko_Kabupaten_Mojokerto.html). Tanggal Akses 31 Juli 2014.
- Hidayat, Aziz Alimul. 2007. *Metode Penelitian Kebidanan Teknik Analisis Data*. Jakarta : Salemba Medika
- Jannah, Nurul. 2011. *Asuhan Kebidanan Ibu Nifas*. Yogyakarta : Ar-Ruzz Media.
- Notoatmodjo, Soekidjo. 2005. *Ilmu Kesehatan Masyarakat*. Cet.3 Jakarta: PT. Rineka Cipta.
- Notoatmodjo, Soekidjo. 2007. *Meode Penelitian ksehatan*. Cet. 3. Jakarta: PT. Rineka Cipta.
- Nurheti, Yuliarti. 2010. *Keajaiban ASI-Makanan Terbaik untuk Kesehatan, Kecerdasan, danKelincahan Si Kecil*. Yogyakarta: C.V Andi Offset.
- Prasetyono, Dwi Sunar. 2009. *Buku Pintar Asi Eksklusif – Pengenalan, Praktik, dan Kemanfaatan-kemanfaatannya*. Cet. I; Jogjakarta: DIVA Press.
- Saleha, Sitti. 2007. *Asuhan Kebidanan Masa Nifas*. Jakarta: Salemba Medika.

- Setiawan, Ari, Saryono. 2010. *Metode Penelitian Kebidanan DIII, DIV, SI dan S2*. Cet.1. Yogyakarta: Nuha Medika.
- Shihab. 2009. *Kitab Al Misbah. Kelompok XIX*. Cet.2. Jakarta: Lentera Hati.
- Suherni, Hesty Widyasih, dan Anita Rahmawati. 2009. *Perawatan Masa Nifas*. Cet. IV. Yogyakarta: Fitramaya.
- Syafrudin. s2008. *Angka Kematian Ibu dan Bayi Masih Tinggi*. <http://www.docstoc.com>, diakses 9 Mei 2013.
- Suryaprajoyo, Nadine. 2009. *Konsep Penerapan ASI Eksklusif*. Bandung : EGC
- Susan, Ross. 2006. *Birth Right, Panduan Untuk Mendapatkan Yang Terbaik Dalam Kehamilan dan Kelahiran*. Cet.1, Jakarta : Transmedia.
- Sulistiyawati, Ari. 2009. *Buku Ajar Asuhan Kebidanan pada Ibu Nifas*. Yogyakarta: C.V Andi Offset.
- Yani, Ahmad. 2013. *Metode Penelitian Kombinasi*. Jakarta: Pustaka Pelajar.
- Yuliarti, Nurheti. 2010 *Keajaiban ASI – Makanan Terbaik untuk Kesehatan, Kecerdasan, dan Kelincahan Si Kecil*. Ed. I; Yogyakarta: CV.Andi Offset.
- Utami, Roesli. 2008. *Inisiasi Menyusu Dini Plus ASI Eksklusif*. Cet. I. Jakarta: Pustaka Bunda.

## SURAT PERSETUJUAN MENJADI RESPONDEN

Nama : Wana

Nim : 70400010073

Judul : Gambaran Pengetahuan Ibu menyusui tentang *cracked nipple* di RSUD Syekh Yusuf Gowa Tahun 2013.

Penelitian ini dilaksanakan dengan tujuan untuk mengetahui pengetahuan Ibu Menyusui Tentang *Cracked Nipple* di RSUD Syekh Yusuf Gowa tahun 2013. Saya mengharapkan anda sebagai responden dalam penelitian ini dan menjawab pertanyaan yang ada pada kusioner dengan jujur. Saya menjamin kerahasiaan jawaban dan identitas ibu atas informasi yang ibu berikan, dan informasi tersebut hanya akan dipergunakan untuk kepentingan dalam penelitian ini, namun apabila anda tidak bersedia maka saya akan tetap menghargainya.

Demikian surat pernyataan persetujuan ini saya buat dengan sadar dan tanpa ada paksaan siapa pun. Atas bantuan dan kerjasamanya, saya ucapkan terimakasih.

Responden

Peneliti

( )

( WANA )

## A. DATA UMUM RESPONDEN

No :

Nama :

Umur :

Suku / bangsa :

Pekerjaan :

Pendidikan terakhir :

Agama :

Paritas : G P A

Kunjungan :

## B. DATA KUESIONER

Isilah kotak jawaban dibawah ini dengan tanda (✓) pada jawaban yang benar.

No	Pernyataan	Benar	Salah
1	<i>Cracked nipple</i> (puting lecet) adalah Luka pada daerah puting susu dan sekitarnya		
2	Salah satu kendala dalam pemberian ASI yang ibu ketahui adalah tidak nyeri pada saat menyusui		
3	Tanda dan gejala puting lecet adalah Terkelupasnya kulit yang akan menyebabkan perdarahan pada daerah tersebut		



4	Puting lecet juga dapat menimbulkan nyeri pada saat menyusui		
5	Luka pada puting dapat menimbulkan nyeri pada saat menyusui.		
6	Kebanyakan puting nyeri / lecet disebabkan oleh kesalahan dalam teknik menyusui yang benar		
7	puting yang lecet juga dapat disebabkan oleh adanya jamur pada mulut bayi yang menular pada puting susu ibu		
8	Penyebab puting lecet adalah Akibat dari pemakaian sabun, alkohol, Krim, atau zat iritan lainnya untuk mencuci puting susu.		
9	Puting lecet dapat terjadi jika pada bayi dengan tali lidah yang pendek		
10	Rasa nyeri pada puting juga dapat timbul apabila ibu menghentikan menyusui kurang hati-hati.		
11	Jika terjadi puting lecet sebaiknya Tidak membersihkan puting susu dengan sabun, alkohol, Krim, atau zat-zat iritan lainnya		
12	bekas ASI berfungsi sebagai pembalut puting sekaligus sebagai anti infeksi.		

13	Untuk mencegah terjadinya puting lecet harus menyusui dengan teknik yang benar, yaitu seluruh areola (daerah coklat kehitaman pada puting) masuk dalam mulut bayi.		
14	Sebaiknya untuk melepaskan puting susu dengan isapan bayi pada saat bayi selesai menyusui, tidak dengan memaksa menarik puting, tetapi dengan menekan dagu bayi atau dengan memasukkan jari kekelingking yang bersih kemulut bayi.		
15	Untuk mencegah terjadinya puting lecet dengan menggunakan BH yang terlalu ketat		

Master Tabel Penelitian  
Gambaran Pengetahuan Ibu Menyusui Tentang Cracked Nipple  
Di RSUD Syekh Yusuf Gowa Tahun 2013

NO.	Responden	Umur	Pendidikan	Pekerjaan	Pengetahuan Ibu Menyusui Tentang Cracked Nipple																											
					Pengertian Cracked Nipple								Penyebab Cracked Nipple								Penanganan Cracked Nipple											
					1	2	3	4	5	S = R	%	Klasifikasi	1	2	3	4	5	S = R	%	Klasifikasi	1	2	3	4	5	S = R	%	Klasifikasi				
					C	K	C	K	C	K																						
1	NY" M	28	SMA	IRT	1	1	1	1	1	5	100	√		1	1	0	1	1	4	80	√		1	1	0	1	1	4	80	√		
2	NY" A	32	SD	IRT	1	0	0	1	0	2	40		√	1	0	0	1	0	2	40		√	1	0	0	0	1	2	40		√	
3	NY" A	22	SMP	IRT	1	1	1	0	1	4	80	√		1	1	0	0	1	3	60	√		1	0	1	1	0	3	60	√		
4	NY" S	26	SMA	IRT	1	1	1	1	0	4	80	√		1	0	0	0	0	1	20		√	1	0	0	1	0	2	40		√	
5	NY" C	24	SMP	WS	1	1	0	1	1	4	80	√		1	1	1	0	1	4	80	√		1	1	1	0	1	4	80	√		
6	NY" N	24	SMP	IRT	1	0	1	0	1	3	60	√		1	0	0	1	0	2	40		√	1	0	0	0	1	2	40		√	
7	NY" J	33	SMA	IRT	1	1	1	1	1	5	100	√		1	0	1	1	1	4	80	√		1	1	1	0	1	4	80	√		
8	NY" W	21	SMA	WS	1	1	1	1	1	5	100	√		1	1	0	1	1	4	80	√		1	1	1	1	1	5	100	√		
9	NY" S	19	SD	IRT	1	0	0	1	0	2	40		√	1	0	0	1	0	2	40		√	1	0	0	0	1	2	40		√	
10	NY" B	22	SMP	IRT	1	0	1	1	0	3	60	√		1	1	0	1	0	3	60	√		1	0	0	0	1	2	40		√	
11	NY" J	26	SMA	IRT	1	1	1	1	1	5	100	√		1	1	1	0	1	4	80	√		1	1	0	0	1	3	60	√		
12	NY" S	36	SMA	WS	1	1	1	1	1	5	100	√		1	0	0	1	1	3	60	√		1	1	0	1	1	4	80	√		
13	NY" A	21	SMA	WS	1	1	1	1	1	5	100	√		1	1	1	1	1	5	100	√		1	1	1	0	1	4	80	√		
14	NY" D	25	SMA	IRT	1	0	0	1	1	3	60	√		1	1	1	1	0	4	80	√		1	1	1	0	0	3	60	√		
15	NY" A	23	SD	IRT	1	0	0	1	0	2	40		√	1	0	1	0	0	2	40		√	1	0	0	0	1	2	40		√	
16	NY" U	28	SMA	IRT	1	0	0	1	1	3	60	√		1	1	1	0	1	4	80	√		1	1	0	0	1	3	60	√		
17	NY" K	35	SMP	WS	1	1	1	1	1	5	100	√		1	1	0	1	1	4	80	√		1	0	1	0	1	3	60	√		
18	NY" T	22	SD	IRT	1	1	1	0	0	3	60	√		1	0	1	0	0	2	40		√	1	1	0	0	1	3	60	√		
19	NY" T	19	SMA	WS	1	1	0	1	0	3	60	√		0	0	0	1	1	2	40		√	1	0	1	1	0	3	60	√		
20	NY" M	20	SD	IRT	1	0	1	0	1	3	60	√		1	0	0	0	1	2	40		√	1	0	0	0	1	2	40		√	
21	NY" K	27	SMP	IRT	1	1	1	1	0	4	80	√		1	1	1	1	0	4	80	√		1	1	1	0	0	3	60	√		
22	NY" A	23	SD	IRT	1	0	0	1	0	2	40		√	0	0	1	0	1	2	40		√	1	0	0	0	1	2	40		√	
23	NY" S	29	SD	IRT	1	0	1	0	1	3	60	√		1	1	0	0	1	3	60		√	1	0	0	0	1	2	40		√	
24	NY" F	33	SMA	PNS	1	1	1	1	1	5	100	√		0	1	1	1	1	4	80	√		1	1	1	1	1	5	100	√		
25	NY" I	22	SMA	IRT	1	1	1	1	1	5	100	√		1	1	1	1	1	5	100	√		1	1	1	1	1	5	100	√		
26	NY" F	27	SD	IRT	1	1	1	0	1	4	80	√		1	0	0	1	0	2	40		√	1	1	0	1	0	3	60	√		

27	NY" G	26	SMA	WS	1	1	1	1	1	5	100	√		1	1	1	1	1	5	100	√		1	1	1	1	1	5	100	√	
28	NY" J	28	SMA	IRT	1	1	0	1	1	4	80	√		1	0	0	1	1	3	60	√		1	0	1	1	0	3	60	√	
29	NY" W	38	SD	IRT	0	0	1	1	1	3	60	√		1	1	1	0	0	3	60	√		0	0	1	1	0	2	40		√
30	NY" A	28	SD	WS	1	1	1	1	1	5	100	√		1	1	0	0	0	2	40		√	1	1	0	0	1	3	60	√	
31	NY" A	24	SD	IRT	1	0	1	1	0	3	60	√		1	0	0	1	0	2	40		√	1	1	0	0	0	2	40		√
32	NY" R	19	SMP	IRT	1	1	1	1	0	4	80	√		0	1	1	0	0	2	40		√	0	1	1	0	1	3	60	√	
33	NY" C	28	SMA	PNS	1	1	1	1	1	5	100	√		1	1	0	1	1	4	80	√		1	1	1	1	0	4	80	√	
34	NY" D	26	SD	IRT	1	0	1	1	0	3	60	√		1	1	0	0	0	2	40		√	0	1	0	0	1	2	40		√
35	NY" F	27	SMA	IRT	1	1	1	1	1	5	100	√		1	0	1	1	0	3	60	√		1	0	1	1	1	4	80	√	
36	NY" U	29	SMP	WS	1	1	0	0	1	3	60	√		0	0	1	1	1	3	60	√		1	0	1	1	0	3	60	√	
37	NY" E	24	SMA	WS	1	1	1	1	1	5	100	√		1	1	0	1	1	4	80	√		1	1	1	0	1	4	80	√	
38	NY" I	25	SMP	IRT	1	1	0	1	1	4	80	√		1	0	1	1	1	4	80	√		1	1	0	1	0	3	60	√	
39	NY" H	36	SD	IRT	1	0	1	0	1	3	60	√		1	0	0	0	1	2	40		√	1	0	0	1	0	2	40		√
40	NY" J	22	SMA	IRT	1	1	0	1	0	3	60	√		1	1	1	0	1	4	80	√		1	0	1	0	1	3	60	√	
41	NY" E	25	SD	IRT	1	0	1	1	0	3	60	√		1	0	0	0	1	2	40		√	1	0	0	0	1	2	40		√
42	NY" M	37	SMP	IRT	1	1	0	0	0	2	40		√	1	0	0	0	1	2	40		√	1	0	0	0	1	2	40		√
43	NY" I	20	SD	IRT	0	1	1	0	0	2	40		√	1	0	1	1	0	3	60	√		1	0	1	0	1	3	60	√	
44	NY" C	27	SMA	PNS	1	1	1	1	1	5	100	√		1	1	1	1	1	5	100	√		1	1	1	1	1	5	100	√	
45	NY" R	24	SMA	IRT	1	1	0	0	0	2	40		√	1	0	0	1	0	2	40		√	1	0	0	1	0	2	40		√
46	NY" I	27	SMA	PNS	1	1	1	1	1	5	100	√		1	1	1	1	1	5	100	√		1	1	1	1	1	5	100	√	
47	NY" S	18	SMP	IRT	1	0	1	1	0	3	60	√		1	0	1	0	0	2	40		√	0	0	1	0	0	1	20		√
48	NY" K	25	SMA	IRT	1	1	1	1	0	4	80	√		1	0	1	1	0	3	60	√		0	1	0	1	1	3	60	√	
49	NY" T	24	SMP	IRT	1	1	1	1	0	4	80	√		0	1	1	0	0	2	40		√	1	1	1	0	1	4	80	√	
50	NY" M	22	SD	WS	1	1	0	0	0	2	40		√	1	0	1	0	0	2	40		√	1	0	0	1	1	3	60	√	
51	NY" A	19	SD	IRT	1	0	0	1	0	2	40		√	1	0	0	1	0	2	40		√	1	0	0	0	1	2	40		√
52	NY" J	36	SMP	IRT	1	1	1	1	0	4	80	√		1	0	1	1	0	3	60	√		0	1	1	0	1	3	60	√	
53	NY" A	24	SMA	IRT	1	0	1	1	1	4	80	√		1	0	1	1	0	3	60	√		0	1	1	0	1	3	60	√	
54	NY" N	26	SD	WS	1	1	1	1	1	5	100	√		1	0	1	0	0	2	40		√	1	1	0	0	1	3	60	√	
55	NY" N	28	SMA	IRT	1	0	1	1	1	4	80	√		1	1	0	0	0	2	40		√	1	0	1	0	1	3	60	√	
56	NY" I	28	SMP	IRT	1	1	1	0	1	4	80	√		1	0	1	0	1	3	60	√		1	1	0	1	0	3	60	√	
57	NY" S	19	SD	IRT	1	0	0	0	1	2	40		√	1	0	0	1	0	2	40		√	0	1	1	0	0	2	40		√
58	NY" A	23	SMA	IRT	1	1	1	1	1	5	100	√		1	0	1	0	0	2	40		√	1	1	1	1	0	4	80	√	
59	NY" F	22	SMP	WS	1	1	1	1	1	5	100	√		1	0	1	1	1	4	80	√		1	1	0	1	0	3	60	√	
60	NY" M	28	SMA	IRT	1	1	1	1	0	4	80	√		1	0	1	1	0	3	60	√		1	1	0	0	1	3	60	√	

61	NY" F	29	SMA	WS	1	1	1	1	0	4	80	√		1	0	1	0	0	2	40		√	1	0	1	1	0	3	60	√	
62	NY" R	30	SD	WS	0	1	1	1	1	4	80	√		1	1	0	1	0	3	60	√		1	1	0	0	1	3	60	√	
63	NY" I	26	SD	IRT	1	1	1	1	0	4	80	√		1	0	1	1	0	3	60	√		1	1	1	0	1	4	80	√	
64	NY" L	20	SMA	IRT	1	0	0	1	0	2	40		√	0	1	0	0	1	2	40		√	1	1	1	0	1	4	80	√	
65	NY" G	25	SMA	WS	0	1	1	1	0	3	60	√		1	0	0	0	1	2	40		√	1	1	0	0	0	2	40		√
66	NY" A	33	SMP	IRT	1	1	1	1	0	4	80	√		1	1	1	0	0	3	60	√		1	1	1	0	1	4	80	√	
67	NY" S	23	SMA	IRT	1	1	1	0	1	4	80	√		1	0	1	0	0	2	40		√	1	1	1	0	1	4	80	√	
68	NY" A	26	S1	PNS	1	1	1	1	1	5	100	√		1	1	1	1	1	5	100	√		1	1	0	0	1	3	60	√	
69	NY" R	26	SMA	WS	1	0	1	1	1	4	80	√		1	0	0	1	1	3	60	√		1	0	1	1	0	3	60	√	
70	NY" I	24	SMA	IRT	1	1	1	1	1	5	100	√		1	1	0	1	0	3	60	√		1	0	1	0	1	3	60	√	
71	NY" A	22	SMA	IRT	1	0	1	1	0	3	60	√		1	0	0	0	1	2	40		√	0	1	0	0	0	1	20		√
72	NY" I	24	SD	IRT	0	1	0	1	0	2	40		√	0	1	0	1	0	2	40		√	1	1	0	1	0	3	60	√	
73	TN" W	17	SMP	IRT	0	0	1	1	0	2	40		√	1	1	1	0	0	3	60	√		0	0	1	1	0	2	40		√
74	NY" S	28	SMA	IRT	1	1	0	0	1	3	60	√		1	1	1	0	0	3	60	√		1	0	1	0	1	3	60	√	
75	NY" A	25	SMA	WS	1	1	0	1	0	3	60	√		1	0	1	1	0	3	60	√		1	1	1	0	1	4	80	√	
76	NY" M	23	SMP	WS	1	1	1	0	0	3	60	√		1	0	0	0	1	2	40		√	0	0	0	1	1	2	40		√
77	NY" B	29	SD	IRT	1	0	1	0	0	2	40		√	1	0	0	0	1	2	40		√	1	1	1	0	1	4	80	√	
78	NY" L	28	SD	PNS	1	1	0	1	1	4	80	√		0	1	0	1	0	2	40		√	1	1	1	1	1	5	100	√	
79	NY" E	25	DIII	IRT	1	1	0	1	1	4	80	√		1	1	0	1	1	4	80	√		1	1	1	1	0	4	80	√	
80	NY" K	18	SMP	IRT	1	1	1	1	0	4	80	√		0	1	0	1	0	2	40		√	0	1	1	1	1	4	80	√	
81	NY" P	24	SD	WS	1	1	0	1	1	4	80	√		0	1	1	0	0	2	40		√	1	0	1	0	1	3	60	√	
82	NY" U	27	SMA	IRT	1	0	1	1	0	3	60	√		1	1	0	0	0	2	40		√	0	0	1	1	0	2	40		√
83	NY" T	25	SMA	IRT	1	1	1	0	0	3	60	√		1	1	1	0	1	4	80	√		1	0	1	1	1	4	80	√	
84	NY" R	36	SD	WS	1	0	0	1	0	2	40		√	1	1	0	0	0	2	40		√	1	1	0	1	0	3	60	√	
85	TN" R	23	SMA	WS	1	0	1	1	0	3	60	√		1	1	0	1	1	4	80	√		1	1	1	0	0	3	60	√	
86	NY" E	22	SMA	IRT	1	1	1	1	0	4	80	√		1	0	1	0	1	3	60	√		1	0	1	1	1	4	80	√	
87	TN" Z	36	SMA	WS	0	0	1	1	0	2	40		√	0	1	0	1	0	2	40		√	1	0	1	1	0	3	60	√	
88	NY" K	20	SMA	IRT	1	0	1	1	1	4	80	√		1	0	0	1	0	2	40		√	0	0	1	0	1	2	40		√
89	NY" Y	30	SMP	IRT	1	0	1	1	0	3	60	√		1	1	0	0	0	2	40		√	1	0	1	1	0	3	60	√	
90	NY" F	28	SD	IRT	1	0	0	0	0	1	20		√	0	1	0	0	1	2	40		√	1	1	0	0	1	3	60	√	
91	NY" A	23	SMP	IRT	1	0	0	1	1	3	60	√		0	1	1	0	1	3	60	√		1	0	1	0	1	3	60	√	
92	NY" D	34	SD	WS	1	1	0	0	0	2	40		√	1	1	0	1	1	4	80	√		1	1	1	0	1	4	80	√	
93	NY" L	26	SD	IRT	0	0	1	0	1	2	40		√	1	0	0	0	1	2	40		√	1	0	1	0	1	3	60		√
94	NY" A	29	SMA	IRT	1	1	1	1	0	4	80	√		1	0	0	1	1	3	60	√		1	1	0	0	1	3	60	√	

95	NY" N	22	DIII	WS	1	1	1	1	1	5	100	√		1	1	1	1	1	5	100	√		1	1	1	1	1	5	100	√	
96	NY" I	25	SMP	IRT	1	1	0	1	0	3	60	√		1	1	0	0	0	2	40		√	0	1	1	0	1	3	60		√
97	NY" S	31	SD	WS	1	0	1	0	0	2	40		√	0	1	1	0	0	2	40		√	1	1	1	0	0	3	60	√	
98	NY" K	29	SMA	IRT	0	1	1	0	0	2	40		√	0	1	0	1	0	2	40		√	1	1	1	0	0	3	60		√
99	NY" A	26	SMA	PNS	1	1	1	1	1	5	100	√		1	1	1	1	1	5	100	√		1	1	1	1	0	4	80	√	
100	NY" W	26	SMA	IRT	1	1	0	0	1	3	60	√		1	1	0	0	1	3	60	√		1	1	1	0	1	4	80	√	
101	NY" M	18	SD	IRT	1	0	1	1	0	3	60	√		1	1	0	0	1	3	60	√		1	0	0	0	1	2	40		√
102	NY" U	20	SD	IRT	1	0	1	1	0	3	60	√		0	1	1	0	1	3	60	√		1	0	0	0	1	2	40		√
103	NY" B	32	SMA	IRT	0	1	0	1	0	2	40		√	0	1	1	0	0	2	40		√	0	1	1	0	1	3	60	√	
104	NY" A	25	SMA	IRT	1	1	1	1	1	5	100	√		0	1	1	0	0	2	40		√	1	1	0	1	0	3	60	√	
105	NY" E	27	SD	WS	1	0	1	1	0	3	60	√		0	1	0	0	1	2	40		√	0	0	1	0	1	2	40		√
106	NY" A	28	SMA	IRT	1	0	1	1	1	4	80	√		1	1	1	1	0	4	80	√		1	0	0	1	1	3	60	√	
107	NY" C	25	SMA	IRT	0	1	0	0	1	2	40		√	1	0	1	1	0	3	60	√		1	1	1	0	0	3	60	√	
108	NY" R	29	SD	IRT	1	0	0	1	1	3	60	√		1	1	0	0	1	3	60	√		1	0	1	1	0	3	60	√	
109	NY" B	21	SMA	WS	1	0	1	0	1	3	60	√		1	1	0	1	1	4	80	√		1	1	1	0	0	3	60	√	
110	NY" A	29	SMP	IRT	1	0	1	0	1	3	60	√		0	1	1	0	1	3	60	√		0	1	0	1	0	2	40		√
111	NY" C	35	SMA	IRT	1	0	1	1	0	3	60	√		1	1	1	1	0	4	80	√		1	1	1	0	1	4	80	√	
112	NY" H	26	DIII	PNS	1	0	1	1	1	4	80	√		1	1	1	1	0	4	80	√		1	1	1	1	1	5	100	√	
113	NY" G	20	SD	IRT	1	0	1	1	1	4	80	√		0	1	0	0	1	2	40		√	1	1	1	1	1	5	100	√	
114	NY" M	35	SMA	IRT	1	1	0	1	1	4	80	√		0	1	1	1	1	4	80	√		1	0	1	1	1	4	80	√	
115	NY" A	23	S1	PNS	1	0	1	1	1	4	80	√		1	1	1	1	1	5	100	√		1	1	1	0	1	4	80	√	
116	NY" I	26	SMA	IRT	1	0	1	1	0	3	60	√		1	1	1	1	0	4	80	√		1	0	0	0	1	2	40	√	
117	NY" S	24	SMA	IRT	1	0	1	1	0	3	60	√		1	0	0	0	0	1	20		√	0	0	1	1	0	2	40		√
118	NY" L	38	SMA	WS	0	0	1	0	1	2	40		√	1	1	1	0	1	4	80	√		1	0	1	0	0	2	40		√
119	NY" A	24	SMP	IRT	1	1	0	1	1	4	80	√		1	0	1	1	0	3	60	√		1	0	1	0	1	3	60	√	
120	NY" N	27	SD	IRT	0	1	0	0	1	2	40		√	0	1	0	0	1	2	40		√	1	1	1	0	1	4	80	√	
121	NY" D	39	SMA	IRT	1	1	1	0	0	3	60	√		1	0	1	0	0	2	40		√	0	1	1	0	0	2	40		√
122	NY" H	20	SMP	IRT	1	0	1	0	1	3	60	√		1	1	0	0	0	2	40		√	1	0	1	0	0	2	40		√
123	NY" M	24	SMA	PNS	1	1	1	1	1	5	100	√		1	1	1	1	1	5	100	√		1	1	1	0	1	4	80	√	
124	NY" A	27	SMA	IRT	0	1	1	1	0	3	60	√		1	1	0	1	0	3	60	√		1	0	0	0	1	2	40		√
125	NY" R	24	SD	IRT	1	0	0	0	1	2	40		√	0	1	0	1	0	2	40		√	1	0	1	1	1	4	80	√	
126	NY" S	29	SD	IRT	1	0	1	1	0	3	60	√		0	1	1	0	0	2	40		√	0	1	0	1	1	3	60	√	
127	NY" H	26	DIII	WS	1	1	1	1	1	5	100	√		1	1	0	0	0	2	40		√	1	1	1	1	1	5	100	√	
128	NY" A	29	S1	PNS	1	1	1	1	1	5	100	√		1	0	1	1	0	3	60	√		1	0	1	1	1	4	80	√	

129	NY" N	20	SMP	IRT	1	1	1	0	0	3	60	√		1	1	0	0	0	2	40		√	1	0	1	0	1	3	60		√
130	NY" F	31	S1	PNS	1	1	1	1	1	5	100	√		1	1	1	0	1	4	80	√		1	1	1	1	0	4	80	√	
131	NY" I	25	SMP	IRT	1	1	1	0	1	4	80	√		1	1	0	1	1	4	80	√		1	0	1	0	1	3	60	√	
132	NY" K	22	SMA	IRT	1	1	0	1	1	4	80	√		1	0	0	1	0	2	40		√	0	1	0	0	1	2	40		√
133	NY" V	26	SD	WS	1	0	1	1	0	3	60	√		0	1	0	0	1	2	40		√	1	1	0	0	0	2	40		√
134	NY" T	19	SMA	WS	1	1	1	1	1	5	100	√		1	1	0	1	0	3	60	√		1	0	1	0	1	3	60	√	
135	NY" G	28	SMA	WS	1	1	1	1	0	4	80	√		1	1	1	1	0	4	80	√		1	1	1	0	0	3	60	√	
136	NY" H	40	SD	IRT	1	1	1	0	1	4	80	√		1	0	1	0	0	2	40		√	1	0	1	0	0	2	40		√
137	NY" V	17	SMP	IRT	0	0	1	1	1	3	60	√		1	0	0	0	1	2	40		√	1	1	0	0	1	3	60	√	
138	NY" L	27	SMA	WS	1	1	0	0	1	3	60	√		1	1	1	0	1	4	80	√		1	0	1	1	0	3	60	√	
139	NY" K	20	SMA	IRT	1	1	1	1	1	5	100	√		1	1	1	0	1	4	80	√		1	1	1	1	1	5	100	√	
140	NY"D	31	SD	IRT	1	0	1	1	0	3	60	√		0	1	1	1	1	4	80	√		1	0	1	0	1	3	60	√	
141	NY" T	37	SMP	WS	1	1	1	1	1	5	100	√		1	1	0	0	1	3	60	√		1	0	1	1	0	3	60	√	
142	NY" J	20	SD	WS	1	0	1	0	0	2	40		√	1	1	0	0	1	3	60		√	0	1	0	0	1	2	40		√
143	NY" A	23	SD	IRT	1	0	1	0	1	3	60	√		1	1	0	1	1	4	80	√		0	1	1	0	0	2	40		√
144	NY" E	29	SMA	PNS	1	1	1	1	1	5	100	√		1	1	1	1	1	5	100	√		1	1	1	1	1	5	100	√	
145	NY" J	25	SMA	WS	1	1	0	1	0	3	60	√		1	1	0	1	1	4	80	√		1	1	0	0	1	3	60	√	
146	NY" W	18	SD	IRT	0	1	1	0	1	3	60	√		1	0	0	0	0	1	20		√	1	0	1	0	0	2	40		√
147	NY" I	19	SMP	IRT	1	0	0	1	1	3	60	√		1	1	0	1	0	3	60	√		1	0	1	1	1	4	80	√	
148	NY" H	25	SMA	WS	1	1	1	0	1	4	80	√		1	1	0	0	1	3	60	√		1	0	1	1	0	3	60	√	
149	NY" B	28	SD	IRT	0	0	1	0	0	1	20		√	1	0	0	0	0	1	20		√	0	1	1	0	1	3	60	√	
150	NY" J	21	SD	IRT	1	1	0	1	1	4	80	√		1	1	0	0	0	2	40		√	1	1	0	0	1	3	60	√	
151	NY" F	26	SMA	WS	1	1	0	0	1	3	60	√		1	0	1	0	1	3	60	√		0	1	1	0	0	2	40		√
152	NY" K	21	SMA	IRT	1	1	0	1	0	3	60	√		1	1	1	0	1	4	80	√		0	0	1	1	0	2	40		√
153	NY" U	17	SMP	IRT	1	1	1	0	0	3	60	√		1	1	0	1	1	4	80	√		1	0	1	1	0	3	60	√	
154	NY" A	26	SMA	WS	1	1	0	0	1	3	60	√		1	1	0	0	0	2	40		√	0	1	1	0	1	3	60	√	
155	NY" E	32	SD	IRT	1	0	1	0	1	3	60	√		1	1	1	0	0	3	60	√		1	0	1	0	0	2	40		√
					Jumlah							127	28	Jumlah							86	69	Jumlah							108	47
					Persentase (%)							82	18	Persentase (%)							55,5	45	Persentase (%)							70	30.3

## RIWAYAT HIDUP



### *Wana*

*Penulis adalah anak ketiga dari empat bersaudara. Lahir dari buah cinta dan kasih sayang dari Ayahanda H. Saing dengan Ibunda Hj. Sabaria pada tanggal 01 Juli 1992, bertempat di ujung pandang.*

*Riwayat pendidikan, penulis menamatkan TK Aisyiah di Ujung Pandang pada tahun 1997-1998, SD Negeri Kassi di Ujung Pandang pada tahun 1998-2004, SLTP Negeri 17 Makassar pada tahun 2004-2007. SMK Kesehatan Terpadu Mega Rezky Makassar pada tahun 2007-2010. Kemudian penulis terdaftar sebagai Mahasiswi Angkatan 2010 di Jurusan Kebidanan Fakultas Ilmu Kesehatan di Universitas Islam Negeri Alauddin Makassar.*