

**SIMBOLISASI IDEOLOGI AGAMA DALAM
FILM KARTUN SPONGEBOB SQUAREPANTS
(ANALISIS SEMIOLOGI ROLAND BARTHES)**



Skripsi

Diajukan untuk Memenuhi Salah Satu Syarat Meraih Gelar Sarjana Sosial
(S.Sos.) Jurusan Komunikasi Penyiaran Islam pada Fakultas Dakwah dan
Komunikasi UIN Alauddin Makassar

Oleh:

RISKY NIKMAH AMALIAH

NIM. 50100110020

**FAKULTAS DAKWAH DAN KOMUNIKASI
UNIVERSITAS ISLAM NEGERI ALAUDDIN
MAKASSAR**

2014

PERNYATAAN KEASLIAN SKRIPSI

Mahasiswa yang bertanda tangan di bawah ini:

Nama : Risky Nikmah Amaliah
Nim : 50100110020
Tempat/Tanggal Lahir : Ujung Pandang, 10 Oktober 1991
Jur/Prodi/Konsentrasi : Komunikasi dan Penyiaran Islam
Fakultas/Program : Dakwah dan Komunikasi/S1
Alamat : Jl. Manuruki Pajjaiang No. 18 Daya, Sudiang Raya
Judul : Simbolisasi Ideologi Agama dalam Film Kartun
Spongebob Squarepants (Analisis Semiologi
Roland Barthes).

Menyatakan dengan sesungguhnya dan penuh kesadaran bahwa skripsi ini benar adalah hasil karya sendiri. Jika di kemudian hari terbukti bahwa ia merupakan duplikat, tiruan, plagiat, atau dibuat oleh orang lain, sebagian atau seluruhnya, maka skripsi dan gelar yang diperoleh karenanya batal demi hukum.

Samata-Gowa, 4 Desember 2014
11 Safar 1435 H
Penyusun

Risky Nikmah Amaliah
Nim. 50100110020

PERSETUJUAN PEMBIMBING

Pembimbing penulisan proposal skripsi Saudari **Risky Nikmah Amaliah** Nim: 50100110020, mahasiswa Jurusan Komunikasi Penyiaran Islam pada Fakultas Dakwah dan Komunikasi UIN Alauddin Makassar. Setelah meneliti dan mengoreksi secara saksama proposal skripsi berjudul, “Simbolisasi Ideologi Agama dalam Film Kartun Spongebob Squarepants (Analisi Semiologi Roland Barthes)”. Memandang bahwa skripsi tersebut telah memenuhi syarat-syarat ilmiah dan dapat disetujui dan diseminarkan.

Demikian persetujuan ini diberikan untuk diproses lebih lanjut.

Samata-Gowa, 4 Desember 2014
11 Safar 1435 H

Pembimbing I

Pembimbing II

Muliadi, S. Ag, M.Sos.I

NIP. 19730828 199803 1 001

Dr. Abdul Halik, S. Sos, M. Si

NIP. 19730717 199903 1 001

PENGESAHAN SKRIPSI

Skripsi yang berjudul, “Simbolisasi Ideologi Agama dalam Film Kartun Spongebob Squarepants (Analisis Semiotik Roland Barthes)”, yang disusun oleh Risky Nikmah Amaliah, NIM: 50100110020, mahasiswa Jurusan Komunikasi Penyiaran Islam pada Fakultas Dakwah dan Komunikasi UIN Alauddin Makassar, telah diuji dan dipertahankan dalam sidang *munaqasyah* yang diselenggarakan pada hari Jum’at tanggal 12 Desember 2014 Masehi, bertepatan dengan 19 Safar 1435 Hijriah, dinyatakan telah dapat diterima sebagai salah satu syarat untuk memperoleh gelar Sarjana dalam Jurusan Komunikasi Penyiaran Islam (dengan beberapa perbaikan).

Samata-Gowa, 4 Desember 2014

11 Safar 1435 H

DEWAN PENGUJI

Ketua : Dr. Hj. Muliaty Amin, M. Ag (.....)
Sekretaris : Drs. Syam’un, M. Pd., MM (.....)
Munaqisy I : Ramsiah Tasruddin, S. Ag, M. Si (.....)
Munaqisy II : Dr. Mustari Mustafa, M. Pd (.....)
Pembimbing I : Muliadi, S. Ag, M. Sos.I (.....)
Pembimbing II : Dr. Abdul Halik, S. Sos, M. Si (.....)

Diketahui oleh:

Dekan Fakultas Dakwah dan Komunikasi
UIN Alauddin Makassar,

Dr. Hj. Muliaty Amin, M. Ag

NIP. 19540915 198703 2 001

KATA PENGANTAR

بِسْمِ اللَّهِ الرَّحْمَنِ الرَّحِيمِ

Assalamu Alaikum Warahmatullahi Wabarakatuh.

Ucapan rasa syukur yang tidak terhingga kepada Tuhan pemilik alam semesta Allah Swt. atas segala limpahan rahmat, taufiq dan hidayah-Nya, sehingga penulis mampu menyelesaikan skripsi ini dengan judul “Simbolisasi Ideologi Agama dalam Film Kartun Spongebob Squarepants (Analisis Semiologi Roland Barthes)”.

Shalawat serta salam tidak hentinya diperuntukkan kepada junjungan Rasulullah Muhammad Saw. beserta keluarga, sahabat, serta orang yang mengikuti ajarannya. Dialah Nabi yang patut dijadikan sebagai inspirator sejati dalam segala aspek kehidupan terutama dalam mengembangkan dakwah untuk menyebarluaskan agama Allah yaitu agama Islam.

Skripsi ini diajukan kepada Fakultas Dakwah dan Komunikasi Universitas Islam Negeri Alauddin Makassar, sebagai salah satu syarat untuk memperoleh gelar sarjana Strata Satu (S1). Dalam proses penyusunan skripsi ini, penulis mendapatkan bimbingan dan motivasi dari berbagai pihak, baik secara moral maupun material. Olehnya itu, dengan tulus dari hati penulis mengucapkan terima kasih yang sedalam-dalamnya kepada:

1. Dr. Hj. Muliaty Amin, M.Ag, selaku Dekan Fakultas Dakwah dan Komunikasi Universitas Islam Negeri Alauddin Makassar, dan Wakil Dekan I, II, dan III Fakultas Dakwah dan Komunikasi UIN Alauddin Makassar.
2. Muliadi, S.Ag., M.Sos.I selaku Ketua Jurusan Komunikasi Penyiaran Islam sekaligus sebagai Pembimbing I dan Drs. Syam'un, M.Pd., MM selaku Sekretaris Jurusan Komunikasi dan Penyiaran Islam. Dengan segenap rasa tulus memberikan kontribusi selama penulis menempuh kuliah berupa ilmu, motivasi, nasihat, serta pelayanan sampai penulis dapat menyelesaikan kuliah dan mendapat gelar sarjana S1.

3. Dr. Abdul Halik, S.Sos, M.Si selaku pembimbing II yang dengan sabar dan sedia meluangkan waktu, tenaga dan pikiran untuk mengarahkan dan membimbing penulis sehingga skripsi ini selesai dengan baik.
4. Dr. Mustari Mustafa, M.Ag dan Ramsiah Tasruddin, S.Ag, M.Si selaku penguji I dan II yang telah menguji dan mengoreksi skripsi penulis hingga akhirnya selesai dengan baik.
5. St. Rahmatiah, S.Ag., M.Sos.I, Dr. Arifuddin, M.Ag, dan Ramsiah Tasruddin, S.Ag., M.Si selaku penguji konfrensif penulis.
6. Segenap dosen dan seluruh staf Fakultas Dakwah dan Komunikasi atas ilmu, motivasi, nasihat dan pelayanannya selama penulis kuliah. Terkhusus kepada Kakanda M. Hidayat, SE.I selaku staf jurusan Komunikasi dan Penyiaran Islam yang selalu bersedia memberikan pelayanan dan mengarahkan penulis dalam proses perkuliahan dan penyelesaian skripsi.
7. Kepada kedua orang tua penulis Ayahanda H. Ambo Itte (alm) dan Ibunda tercinta Hj. Rennu (almh) yang mendidik dan membimbing penulis semasa kecil. Beliau adalah guru abadi penulis yang takkan pernah tergantikan. Tak lupa pula saya ucapkan terima kasih kepada saudara saya Abd. Karim, Abd. Rahman, Mursalim, Anita, dan Musdalifah serta sepupu-sepupu yang selalu memberikan semangat dan dorongan yang tidak bisa penulis sebutkan satu per satu.
8. Ucapan terima kasih kepada guru-guru MAKN-MAN 3 Makassar yang selalu membimbing dan memotivasi penyusun meski telah berada di bangku kuliah. Terkhusus kepada H. Hamzah Ki Baderan, Lc dan Hardiwati, Lc yang membimbing dengan penuh kesabaran demi terselesaikannya skripsi ini.
9. Teman-teman seperjuangan di Jurusan Komunikasi dan Penyiaran Islam angkatan 2010, kita telah melewati suka duka bersama selama kuliah, kebersamaan kalian adalah keceriaan kita bersama dengan satu kata yang selalu terucap “KPI bersatu”.

10. Keluarga besar organisasi UKM LDK Al Jami' UIN Alauddin Makassar yang telah memberikan semangat hingga skripsi ini dapat terselesaikan meski berbenturan dengan berbagai agenda dakwah.
11. Teman-teman se-alumni MAKN-MAN 3 Makassar angkatan 2007, Maryam Musa, Siti Nurbaya, Nurhikmah Susanti Aliyah, Ida Ilmiah Mursidin, Risky Annisa Khaerunnisa, Muhammad Fadel, dan Dzulqadri. Makasih untuk semangat dan motivasinya.
12. Serta kepada semua pihak yang tidak sempat penulis sebut satu persatu yang telah membantu dalam penyelesaian skripsi ini.

Akhirnya, hanya kepada Allah SWT penulis memohon dan berserah diri dengan segala rasa syukur yang tak terkira. Semoga Allah senantiasa melimpahkan rahmat dan rezeki-Nya kepada semua pihak yang telah membantu.

Wassalamu Alaikum Warahmatullahi Wabarakatuh

Samata-Gowa, 4 Desember 2014

11 Safar 1435 H

Penyusun

Risky Nikmah Amaliah

Nim. 50100110020

DAFTAR ISI

HALAMAN JUDUL	i
PERNYATAAN KEASLIAN SKRIPSI	ii
PERSETUJUAN PEMBIMBING	iii
PENGESAHAN SKRIPSI	iv
KATA PENGANTAR	v
DAFTAR ISI	viii
DAFTAR TABEL	x
DAFTAR GAMBAR	xi
ABSTRAK	xiii
BAB I PENDAHULUAN.....	1-10
A. Latar Belakang Masalah	1
B. Rumusan Masalah	7
C. Fokus Penelitian dan Deskripsi Fokus	7
D. Tujuan dan Kegunaan	8
E. Garis Besar Isi Skripsi	9
BAB II TINJAUAN PUSTAKA	11-51
A. Kajian Pustaka/ Penelitian Terdahulu	11
B. Tinjauan Umum tentang Film	14
1. Pengertian /Definisi Film	14
2. Sejarah Film	17
3. Karakteristik Film	18
4. Unsur-unsur Film	19
5. Jenis-Jenis Film	21
6. Teknik Pengambilan Gambar	24
C. Film sebagai Alat Komunikasi Antar-Budaya	26
D. Aspek-Aspek Ideologi Agama dalam Produk Film	28
1. Pengertian Ideologi dan Ruang Lingkupnya	28
2. Pengertian Ideologi Agama	29
3. Kandungan Ideologi dalam Film	32
4. Ideologi Yahudi dan Sistem Keprotokoleran	34
E. Simbolisasi Ideologi Agama dalam Film	42
F. Kajian tentang Semiotik Model Roland Barthes	49

BAB III METODE PENELITIAN	52-55
A. Jenis Penelitian	52
B. Pendekatan Penelitian	52
C. Objek Penelitian	53
D. Teknik Pengumpulan Data	53
E. Teknik Pengolahan dan Analisis Data	54
 BAB IV HASIL PENELITIAN DAN PEMBAHASAN.....	 56-109
A. Deskripsi Obyek Penelitian	56
1. Profil Film Kartun Spongebob Squarepants	56
2. Sinopsis Kartun Spongebob Squarepants	58
3. Struktur Produksi Kartun Spongebob Squarepants	60
4. Karakter Tokoh Kartun Spongebob Squarepants	62
B. Temuan Hasil Penelitian	73
1. Simbolisasi Ideologi Agama dalam Kartun Spongebob Squarepants	73
2. Pesan tentang Ideologi Agama dalam Kartun Spongebob Squarepants	89
C. Pembahasan Hasil Penelitian	100
1. Bahasan Simbolisasi Ideologi Agama dalam Film Kartun Spongebob	100
2. Bahasan Pesan dan Makna Simbol Ideologi Agama dalam Kartun Spongebob	102
3. Simbolisasi Ideologi Agama Yahudi dalam Film Kartun Spongebob menurut Pandangan Islam	106
 BAB V PENUTUP	 110-111
A. Kesimpulan	110
B. Implikasi Penelitian	111
 DAFTAR PUSTAKA	
 DAFTAR RIWAYAT HIDUP	
 LAMPIRAN	

DAFTAR TABEL

Tabel 2.1. Perbandingan Penelitian Terdahulu	13-14
Tabel 4.1. Penanda dan Petanda dalam Kartun Spongebob	74
Tabel 4.2. Penanda dan Petanda dalam Kartun Spongebob	76
Tabel 4.3 Penanda dan Petanda dalam Kartun Spongebob	78
Tabel 4.4 Penanda dan Petanda dalam Kartun Spongebob	80
Tabel 4.5 Penanda dan Petanda dalam Kartun Spongebob	82
Tabel 4.6 Penanda dan Petanda dalam Kartun Spongebob	84
Tabel 4.7 Penanda dan Petanda dalam Kartun Spongebob	86
Tabel 4.8 Penanda dan Petanda dalam Kartun Spongebob	88



DAFTAR GAMBAR

Gambar 4.1 cover kartun Spongebob Squarepants	57
Gambar 4.2 Spongebob Squarepants	62
Gambar 4.3 Rumah Nanas Spongebob Squarepants.....	62
Gambar 4.4 Squidward Tentacles	63
Gambar 4.5 Patrick Star	64
Gambar 4.6 Mr. Krab	65
Gambar 4.7 Sandy Cheeks	65
Gambar 4.8 Gary the Snail.....	66
Gambar 4.9 Plankton.....	67
Gambar 4.10 Mrs. Puff.....	67
Gambar 4.11 Lary Lobster.....	68
Gambar 4.12 Pearl Krabs	69
Gambar 4.13 Mermaid Man.....	69
Gambar 4.14 Barnacle Boy.....	70
Gambar 4.15 Dirty Bubble.....	71
Gambar 4.16 Man Ray	71
Gambar 4.17 Raja Neptunus	72
Gambar 4.18 Karen	72
Gambar 4.19 Flying Dutchman.....	73

Gambar 4.20 Spongebob dan Patrick Bersujud kepada Squidward.....	74
Gambar 4.21 Dialog Spongebob, Patrick dan Squidward.....	76
Gambar 4.22 Spongebob Membuat Simbol Metal.....	78
Gambar 4.23 Spongebob Berpidato	79
Gambar 4.24 <i>Capture</i> Episode Mr. Magic.....	81
Gambar 4.25 <i>Capture</i> Episode Perkumpulan Squidward	81
Gambar 4.26 Spongebob dan Patrick Melihat di Jendela	82
Gambar 4.27 <i>Capture</i> Episode Perkumpulan Squidward	83
Gambar 4.28 <i>Capture</i> Episode Terjebak di Toko Mainan.....	83
Gambar 4.29 Squidward Mendapat Surat Denda.....	84
Gambar 4.30 Lantai Pola Papan Catur.....	86
Gambar 4.31 <i>Capture</i> Episode Mr. Magic.....	87
Gambar 4.32 <i>Capture</i> Episode Missing Identity	87
Gambar 4.33 Plankton Menguasai Warga Bikini Bottom	88
Gambar 4.34 Simbol <i>Satanic</i>	92
Gambar 4.35 Mata Satu dalam Tampilan Nickeledion.....	96

A B S T R A K

Nama : Risky Nikmah Amaliah
NIM : 50100110020
Judul : **Simbolisasi Ideologi Agama dalam Film Kartun Spongebob Squarepants (Analisis Semiotik Roland Barthes)**

Penelitian ini membahas tentang simbolisasi ideologi agama dalam film kartun Spongebob Squarepants yang bertujuan untuk mengetahui bagaimana ideologi agama disimbolkan dalam film kartun Spongebob Squarepants. Selain itu, penelitian ini juga bermaksud untuk menginterpretasi makna simbol-simbol ideologi agama yang terkandung dalam film kartun tersebut.

Penelitian ini menggunakan pendekatan kualitatif dengan metode analisis teks media. Obyek yang diteliti adalah produk budaya hiburan yakni film kartun khususnya kartun Spongebob Squarepants. Untuk menjawab tujuan penelitian ini digunakan analisis semiologi Roland Barthes. Teknik pengumpulan data dilakukan dengan menggunakan analisis dokumen. Sedangkan teknik analisis data yang digunakan adalah teknik analisis deskriptif dengan mengklasifikasikan per adegan dalam tiap episode Spongebob yang dianggap relevan dengan penelitian ini.

Hasil penelitian menunjukkan bahwa terdapat simbol-simbol ideologi agama yang diselipkan dalam film kartun Spongebob Squarepants. Simbol atau tanda tersebut menggambarkan tentang ideologi dari bangsa Yahudi yang diselipkan secara halus. Simbol-simbol itu antara lain: papan catur, mata satu (*eye of horus*), simbol metal atau simbol *satanic*, serta dialog-dialog yang mencerminkan identitas bangsa Yahudi dalam berkomunikasi dengan sesamanya.

Simbol papan catur bagi bangsa Yahudi lantai berwarna hitam putih itu adalah representasi dari lantai kuil Raja Sulaiman yang juga merupakan simbol dualitas diantara kebaikan dan keburukan dalam kehidupan manusia atau bisa juga bermakna persilangan antara dimensi manusia dan alam ghaib. Simbol mata satu (*eye of horus*) bagi Yahudi merupakan gambaran dari mata Tuhan (*God*) yang mengawasi seluruh gerak-gerik manusia dan untuk mengingatkan Yahudi agar selalu memenuhi kehendak *God*. Simbol metal adalah isyarat khusus para elit freemason untuk berkomunikasi dengan sesamanya "*the brotherhood*", menunjukkan simbol persaudaraan yang kuat terhadap sesama mason diseluruh dunia.

Selain itu, penelitian ini juga membahas pandangan Islam terhadap selipan simbol-simbol Yahudi tersebut di dalam film kartun Spongebob Squarepants.

BAB I

PENDAHULUAN

A. Latar Belakang Masalah

Perkembangan era teknologi informasi dan komunikasi yang semakin maju, telah menyajikan berbagai kemudahan untuk memenuhi kebutuhan manusia, baik dalam hal pekerjaan maupun sekedar hiburan. Salah satu kemudahan yang diberikan adalah hadirnya media massa untuk memuaskan kebutuhan khalayak terhadap informasi, baik yang bersifat berita maupun hiburan. Komunikasi massa meringkaskan film menjadi salah satu media atau saluran penyampai pesan, apakah itu pesan verbal atau non-verbal.

Film sebagai alat komunikasi massa yang muncul di dunia, mempunyai masa pertumbuhannya pada akhir abad ke-19 yaitu pada waktu unsur-unsur yang merintanginya perkembangan surat kabar sudah lenyap. Ini berarti bahwa pada permulaan sejarahnya, film lebih mudah menjadi alat komunikasi yang sejati, karena tidak mengalami unsur-unsur teknik, politik, ekonomi sosial dan demografi.¹

Film merupakan salah satu media komunikasi massa yang umumnya memaparkan tentang suatu peristiwa, baik itu nyata maupun fiksi. Film memiliki kekhasan tersendiri yang menjadikan seseorang tertarik untuk menyaksikan ataupun menikmatinya. Sifat film yang audio-visual, membuat film memiliki daya tarik tersendiri bagi khalayaknya. Karena film tak hanya menampilkan gambar saja, tapi juga didukung oleh suara dan bahasa gambar yang sesuai serta mudah dipahami.

Bahasa dalam film adalah kombinasi antara bahasa suara dan bahasa gambar. Dalam teori komunikasi, film mengandung pesan yang disampaikan kepada

¹Alex Sobur, *Semiotika Komunikasi* (Cet. III; Bandung: Remaja Rosdakarya, 2006), h. 126.

komunikasikan. Makna yang diterima komunikasikan tidak selalu sama, sistem pemaknaan dalam film berkaitan erat dengan khalayak yang menontonnya.²

Film dikatakan sebagai sarana penyampai pesan karena film dibuat dengan tujuan tertentu, yang hasilnya ditayangkan ke layar lebar atau layar televisi sehingga dapat ditonton oleh sejumlah khalayak. Sebagaimana fungsi dari komunikasi massa secara umum sebagai berikut:³

- a. Fungsi penyampai informasi, yaitu menyebarkan informasi yang dibutuhkan oleh pembaca, pendengar, atau pemirsanya sesuai dengan kepentingan mereka.
- b. Fungsi pendidikan, yaitu menyajikan tayangan-tayangan yang sifatnya mendidik melalui pengajaran nilai, etika, serta aturan-aturan yang berlaku kepada pemirsa.
- c. Fungsi memengaruhi, yaitu memengaruhi pemirsa dengan iklan-iklan yang ditayangkan televisi ataupun yang terdapat pada tajuk/editorial, *features*, artikel dan sebagainya.
- d. Fungsi penyebaran nilai-nilai (*transmission of values*), yaitu berupa sosialisasi yang mengacu kepada cara, dimana individu mengadopsi perilaku dan nilai suatu kelompok.

Selain itu, kemampuan film dalam mempengaruhi khalayaknya juga menjadi salah satu keunggulan film dibandingkan dengan media massa lainnya. Dalam teori komunikasi dikenal sebuah teori jarum suntik yang mengasumsikan bahwa khalayak akan menerima apa saja yang disajikan oleh televisi atau film dengan mudahnya, karena televisi memberikan berbagai kemudahan dan kenyamanan bagi khalayaknya yang menjauhkan mereka sejenak dari padatnya aktivitas sehari-hari.

² Abdul Halik, *Tradisi Semiotika dalam Teori dan Penelitian Komunikasi* (Makassar: Alauddin University Press, 2012) h. 196.

³ Ardianto, Elvinaro, Lukiati Komala, dan Siti Karlina, *Komunikasi Massa: Suatu Pengantar* (Cet. II, Ed. Revisi; Bandung: Refika Offset, 2009), h.18-19.

Salah satu jenis hiburan yang terdapat dalam media televisi adalah film kartun. Film kartun ialah sebuah gambar lelucon yang muncul di media massa, yang hanya berisikan humor semata, tanpa membawa beban kritik sosial apapun.⁴ Film kartun merupakan film hiburan yang mengajak penonton untuk berfantasi sehingga mudah untuk tersugesti dengan atau oleh pesan yang dikandungnya. Bertolak pada realita ini, beberapa stasiun televisi berupaya memenuhi kebutuhan penonton akan hiburan dengan cara menyajikan film kartun guna menarik minat para penonton, entah itu kalangan anak-anak, remaja, maupun orang dewasa.

Media elektronik televisi menayangkan berbagai menu hiburan dan informasi menarik. Acara televisi untuk anak-anak begitu banyak jumlahnya dan ditayangkan hampir setiap waktu oleh berbagai stasiun televisi. Berbagai jenis film kartun televisi telah mempesona anak-anak dan menyedot sebagian besar waktu dan perhatiannya. Bahkan mereka memilih menonton televisi dibanding bermain dengan teman sebayanya. Tentu hal ini akan sangat menentukan perilaku anak, baik dalam pembentukan karakter maupun perilaku bahasanya.

Namun, berbagai kepentingan telah dilibatkan dalam tayangan-tayangan televisi, khususnya yang bersifat hiburan. Mulai dari ekonomi, politik, budaya hingga ideologi agama, yang secara sadar maupun tidak, juga ikut mengambil andil dalam tingkah laku penonton sehari-hari. Sebagai contoh, penyebaran suatu tanda paham agama dengan kegiatan ritual-keagamaan yang digiring ke dalam perangkat *budaya massa*, yang di dalamnya pelbagai bentuk artifisialitas, permainan bebas bahasa dan citra dikembangkan sebagai cara dalam menciptakan *imajinasi kolektif*, dan memanipulasi pikiran massa, yang di dalamnya berlangsung *komodifikasi kesucian*. Ada proses *semiotisasi ritual*, yaitu memuat aspek-aspek kegiatan ritual

⁴Alex Sobur, *Semiotika Komunikasi*, h. 138.

dengan makna-makna yang sesungguhnya tidak bersifat hakiki. Ia dilengkapi dengan tanda-tanda *arifisial*, yang tidak berkaitan sama sekali dengan konteks ibadah, akan tetapi diciptakan dan dikonstruksikan sedemikian rupa, seakan-akan ia menjadi bagian dari wacana ibadah.⁵

Film yang awalnya hanya menjadi sarana hiburan, telah beralih fungsi menjadi sarana penyebaran tanda atau simbol suatu ideologi atau paham agama tertentu. Sehingga terkadang dijumpai beberapa tanda ideologi agama dalam beberapa film kartun, seperti patung Jesus atau Bunda Maria, tanda salib, gereja, *illuminati*, *eye of chorus* (mata satu), piramida, papan catur, dan lainnya. Film kartun yang memuat tanda-tanda atau simbol ideologi-ideologi tersebut antara lain Avatar, Spongebob Squarepants, Monster Inc, Pokemon, *One Piece*, dan masih banyak lagi. Oleh karena itulah diperlukan ketelitian dan kehati-hatian dalam menyimak suatu tayangan khususnya yang bersifat hiburan.

Film kartun Spongebob Squarepants merupakan objek kajian dalam penelitian ini. Film kartun yang diproduksi oleh *Nickelodeon Production House* ini, berkisah tentang kehidupan sebuah *sponge* di dasar laut yang selalu ceria. *Sponge* ini bernama Spongebob Squarepants yang memiliki sahabat bintang laut berwarna merah muda bernama Patrick. Selain itu, Spongebob juga memiliki rekan kerja bernama Squitward yang merupakan seekor ubur-ubur dan seekor kepiting merah yang mata duitan, Tuan Crab, yang merupakan pemilik restoran tempat Spongebob bekerja.

⁵Alfathri Adlin, *Spiritualitas dan Realitas Kebudayaan Kontemporer* (Cet. I, Yogyakarta: Jalasutra, 2007), h. 176-177.

Perpaduan sifat yang berbeda-beda dari para tokoh dalam film kartun Spongebob ini, mampu memberikan hiburan tersendiri bagi penontonnya. Meski batasan usianya berlogokan (R-BO) yang berarti untuk remaja di bawah bimbingan orang tua, tidak berarti bahwa penontonnya hanya kalangan remaja ke atas saja, tapi juga kalangan anak-anak meski tanpa didampingi oleh orang tua mereka.

Oleh karena itu, peneliti tertarik untuk menelusuri tanda-tanda apa yang ada dalam film ini. Terutama bagaimana tanda-tanda dalam film ini mampu merepresentasikan ideologi agama tertentu. Karena film umumnya dibangun dengan banyak tanda yang menyusunnya.⁶ Tanda-tanda itu dipadukan untuk mencapai efek yang diinginkan. Oleh karena film merupakan produk visual dan audio, maka tanda-tanda ini berupa gambar dan suara. Tanda-tanda tersebut adalah sebuah gambaran tentang ideologi agama tertentu.

Berdasarkan pengamatan pra penelitian terhadap film kartun Spongebob Squarepants, peneliti melihat beberapa *scene* yang baik untuk diteliti dalam upaya memahami tanda suatu ideologi agama tertentu beserta maknanya. Tanda tersebut berupa illuminati, piramida, mata satu (*eye of horus*), papan catur dan sebagainya, yang merupakan lambang-lambang dari agama Yahudi. Keadaan ini bisa dijelaskan karena sebagian masyarakat menganggap tanda tersebut tidak ada pengaruhnya terhadap penonton. Padahal film yang baik adalah film yang mampu memengaruhi masyarakat dalam kondisi apapun.⁷

Rasulullah Saw lebih dulu telah memperingatkan kaum Muslimin dalam sabdanya yang berbunyi:

⁶Alex Sobur, *Semiotika Komunikasi*, h. 128.

⁷Kuswandi, Wawan, *Komunikasi Massa: Analisis Interaktif Budaya Massa* (Cet. II; Jakarta: Rineka Cipta, 2008), h. 16.

حَدَّثَنِي سُوَيْدُ بْنُ سَعِيدٍ حَدَّثَنَا حَفْصُ بْنُ مَيْسَرَةَ حَدَّثَنِي زَيْدُ بْنُ أَسْلَمَ عَنْ عَطَاءِ بْنِ يَسَارٍ عَنْ أَبِي سَعِيدٍ الْخُدْرِيِّ قَالَ قَالَ رَسُولُ اللَّهِ صَلَّى اللَّهُ عَلَيْهِ وَسَلَّمَ - « لَتَتَّبِعَنَّ سَنَنَ الَّذِينَ مِنْ قَبْلِكُمْ شِبْرًا بِشِبْرٍ وَذِرَاعًا بِذِرَاعٍ حَتَّىٰ لَوْ دَخَلُوا فِي جُحْرٍ ضَبَّ لَاتَّبَعْتُمُوهُمْ » . قُلْنَا يَا رَسُولَ اللَّهِ الْيَهُودَ وَالنَّصَارَى قَالَ « فَمَنْ »⁸

Artinya :

Telah menceritakan kepadaku Suwaid bin Sa'id telah menceritakan kepada kami Hafsa bin Maisarah telah menceritakan kepadaku Zaid bin Aslam dari 'Atha bin Yassar dari Abi Sa'id al-Khudri berkata: Rasulullah saw bersabda: Kalian akan mengikuti adat tradisi umat sebelum kalian sejengkal demi sejengkal, sehasta demi sehasta. Hingga sekiranya mereka masuk dalam lubang dobb (sejenis biawak) sekalipun, niscaya kalian akan mengikutinya juga." Para Sahabat bertanya, "Wahai Rasulullah, apakah yang dimaksud itu orang-orang Yahudi dan Nasrani?" Rasulullah menjawab, "Kalau bukan mereka, siapa lagi?"

Kemudian hadis tersebut dipertegas oleh Allah dengan firman-Nya dalam kitab suci al-Qur'an yang berbunyi:

وَقَالُوا كُونُوا هُودًا أَوْ نَصَارَى تَهْتَدُوا قُلْ بَلْ مِلَّةَ إِبْرَاهِيمَ حَنِيفًا وَمَا كَانَ مِنَ الْمُشْرِكِينَ

Terjemahnya:

Dan mereka berkata, Hendaklah kamu menjadi penganut agama Yahudi atau Nasrani, niscaya kamu mendapat petunjuk," Katakanlah : Tidak, melainkan (Kami mengikuti) agama Ibrahim yang lurus dan bukanlah dia (Ibrahim) dari golongan orang musyrik.⁹

Maka, berdasarkan uraian di atas, penulis tertarik untuk melakukan sebuah penelitian terhadap kandungan simbolisasi ideologi agama dalam film kartun terkhusus dalam animasi Spongebob Squarepants dengan judul penelitian

⁸Abu H}usain Muslim bin H}ajja} al-Qusyairi} al-Naisa}buri}, *S}ah}i}h} Muslim*, Juz VIII (Beiru}t: Da}r al-Jail, t.th), h. 57.

⁹Departemen Agama, *Mushaf 'Aisyah: al-Qur'an dan Terjemahannya* (Cet. I; Jakarta: Al Fatih, 2013), h. 21.

“Simbolisasi Ideologi Agama dalam Film Animasi Spongebob Squarepants (Analisis Semiologi Roland Barthes)”.

B. Rumusan Masalah

Dalam berkomunikasi, seorang komunikator dan komunikan akan merasa lebih aman dan nyaman ketika memiliki banyak kesamaan, terutama dari segi pemahaman. Sehingga untuk mencapai kenyamanan itu, perlahan pemahaman itu diselipkan dalam produk-produk budaya, termasuk film, dengan menggunakan tanda-tanda tertentu. Tanda-tanda tersebut bukan sekedar tanda saja, melainkan mengandung suatu makna yang ingin disampaikan kepada khalayak agar mencapai satu pemahaman yang sama antara komunikator dan komunikan.

Berdasarkan uraian latar belakang di atas, maka penulis menarik beberapa rumusan masalah yang akan dijawab melalui penelitian ilmiah dan selanjutnya menjadi pembahasan dalam skripsi penulis, yaitu:

1. Bagaimana simbolisasi ideologi agama dalam film kartun Spongebob Squarepants?
2. Makna apa yang terkandung dalam film kartun Spongebob Squarepants tentang ideologi agama?

C. Fokus Penelitian dan Deskripsi Fokus

Fokus penelitian berfungsi untuk memberikan batasan dan cakupan penelitian agar tidak terjadi kekeliruan dalam menginterpretasikan judul penelitian, sekaligus juga memudahkan pembaca dalam memahami maksud dari penelitian ini. Peneliti membatasi fokus penelitian menjadi dua hal yaitu:

1. Simbolisasi ideologi agama dalam kartun Spongebob Squarepants.

Peneliti bermaksud untuk menjelaskan dan memaparkan simbol-simbol apa yang terdapat dalam kartun Spongebob terkhusus pada kandungan ideologinya.

2. Makna simbolisasi ideologi agama yang terdapat dalam kartun Spongebob Squarepants. Peneliti bermaksud untuk menjelaskan makna-makna yang terkandung dalam simbol-simbol tersebut.

Terkait dengan simbolisasi ideologi agama dalam kartun Spongebob Squarepants merupakan penyebaran akan pemahaman ideologi agama tertentu melalui tanda-tanda yang diselipkan dalam tayangan film, khususnya kartun animasi. Sedangkan makna simbolisasi ideologi agama merupakan jabaran tentang makna-makna apa saja yang terkandung di dalam film kartun Spongebob Squarepants ini yang disampaikan melalui tanda-tanda yang diselipkan dalam *scene* tertentu.

D. Tujuan dan Kegunaan

1. Tujuan Penelitian

- a. Untuk mengetahui nilai-nilai ideologi agama yang ada dalam film animasi Spongebob Squarepants.
- b. Untuk mengetahui dan memahami makna apakah yang terkandung dalam simbol-simbol ideologi agama yang terdapat dalam film animasi Spongebob Squarepants.

2. Kegunaan Penelitian

Kegunaan yang diharapkan dalam skripsi ini adalah:

a. Segi Akademis,

Diharapkan dapat menjadi bahan rujukan bagi mahasiswa yang melakukan penelitian terhadap media dengan menggunakan analisis semiotika, khususnya yang terkait dengan film kartun dengan model milik Roland Barthes.

Selain itu, penelitian ini diharapkan dapat memberi sumbangan dalam rangka memperkaya referensi dalam penelitian di masa depan dan sebagai bahan bacaan di perpustakaan Fakultas Dakwah dan Komunikasi.

b. Segi Praktis,

Diharapkan hasil penelitian ini dapat bermanfaat bagi praktisi perfilman terutama untuk memberikan rujukan bagaimana membuat film yang sarat muatan makna dan memberi pencerahan. Sedangkan untuk praktisi komunikasi, diharapkan penelitian ini dapat memberikan gambaran ideal tentang bagaimana membaca makna yang terkandung dalam suatu produk media massa, melalui pendekatan semiotika.

E. *Garis Besar Isi Skripsi*

Untuk mengetahui secara rinci dan sistematis tentang isi pokok dari skripsi ini, penulis menyusunnya menjadi lima bab. Setiap bab dibagi menjadi beberapa sub bab, maksudnya adalah untuk memudahkan dan mengarahkan pembahasan serta mempertajam wacana pada masalah dan pembahasan tersebut. Garis besar isi skripsi disusun secara kronologis sebagai berikut:

Bab pertama, merupakan pendahuluan yang meliputi latar belakang yang memunculkan masalah, rumusan masalah berupa ketentuan yang ditetapkan sebagai masalah pokok yang akan dibahas, fokus penelitian dan deskripsi fokus yang

berfungsi untuk memberikan batasan dan cakupan penelitian agar tidak terjadi kekeliruan dalam menginterpretasikan judul penelitian, sekaligus juga memudahkan pembaca dalam memahami maksud dari penelitian ini, serta mengemukakan tentang tujuan dan kegunaan penelitian dan garis besar isi skripsi yang bertujuan untuk mengetahui isi pokok dalam skripsi.

Bab kedua, berisi tinjauan pustaka seputar kajian penelitian terdahulu yang relevan dengan penelitian milik peneliti, pembahasan seputar film mulai dari pengertian, karakteristik, jenis, sampai unsur film, kajian tentang ideologi memaparkan tentang konsepsi pemahaman, serta ilmu semiotika yang membahas tentang tanda-tanda dan juga ruang lingkungannya terkhusus kepada semiologi Roland Barthes.

Bab ketiga, membahas tentang metode penelitian yang mencakup jenis penelitian, pendekatan penelitian, objek penelitian, teknik pengumpulan data, serta teknik pengolahan dan analisis data.

Bab keempat, menguraikan tentang hasil penelitian dan pembahasan yang menjelaskan tentang kandungan simbol-simbol ideologi agama dalam film “Spongebob Squarepants” yang ditandai dengan gambar, bahasa, maupun pesan lisan.

Bab kelima, merupakan bab penutup yang terdiri atas kesimpulan dari permasalahan yang diteliti dan implikasi penelitian dari seluruh isi skripsi.

BAB II

TINJAUAN PUSTAKA

A. Kajian Pustaka/ Penelitian Terdahulu

Berbagai penelitian terkait kartun Spongebob Squarepants telah banyak dilakukan dengan paradigma dan metode penelitian yang berbeda-beda pula. Berikut paparan beberapa penelitian terdahulu yang juga menjadikan film sebagai objek penelitian. Hal ini peneliti lakukan untuk menekankan bahwasanya penelitian yang dilakukan peneliti memiliki perbedaan mendasar dengan penelitian lainnya yang serupa.

Penelitian terdahulu yang terkait dengan penelitian tentang Simbolisasi Ideologi Agama dalam Film Animasi Spongebob Squarepants (Analisis Semiologi Roland Barthes) yaitu:

1. Pada tahun 2010, seorang mahasiswa bernama Achmad Shahab dari Fakultas Ilmu Sosial dan Ilmu Politik, Universitas Sebelas Maret, meneliti suatu film dengan menggunakan analisis semiotika yang berjudul “*Nilai-Nilai Agama dalam Film Ayat-Ayat Cinta (Analisis Semiotika Nilai-Nilai Agama dalam Film Ayat-Ayat Cinta)*”. Achmad Shahab melihat kepada lokasi pembuatan film yang memegang benar tentang nilai ajaran Islam, yaitu Mesir dan juga memberikan pengetahuan betapa pentingnya arti sahabat. Perbedaan mendasar dengan peneliti selain pada objeknya juga terdapat pada penelitian terhadap isi dan penentuan ideologinya.
2. Pada tahun 2011, Ardiantoni seorang mahasiswa dari Universitas Komputer Indonesia, melakukan penelitian terhadap kartun Spongebob Squarepants dengan judul “*Bagaimana Representasi Pesan Verbal Kritik Sosial dalam*

Film Kartun *The Spongebob Squarepants Movie?*”. Dalam penelitiannya, Ardiantoni menggunakan analisis semiotika untuk mengetahui kritik-kritik sosial yang terdapat dalam kartun *The Spongebob Squarepants Movie* dengan meneliti dan menganalisa setiap *Scene* yang terdapat dalam kartun *The Spongebob Squarepants Movie*. Teori yang digunakan adalah teori semiotik Roland Barthes yang merupakan teori yang sama yang digunakan peneliti untuk mengkaji film animasi Spongebob Squarepants tersebut. Hanya saja, objek dan struktur penelitiannya berbeda dengan yang dimiliki peneliti. Ardiantoni menganalisis kandungan kritik sosial dalam kartun Spongebob, sedangkan peneliti lebih kepada kandungan ideologi agama yang tersirat dalam kartun tersebut.

3. Pada tahun yang sama, 2011, seorang mahasiswa dari jurusan Komunikasi dan Penyiaran Islam di Universitas Islam Negeri Syarif Hidayatullah melakukan penelitian terhadap film Pakistan yang berjudul “*Analisis Semiotik Terhadap Film In The Name of God*”. Dalam penelitiannya, mahasiswa yang bernama Hani Taqiyyah ini menggunakan metode semiotika untuk mengungkapkan ajaran Islam yang sebenarnya dan menghilangkan *islamophobia* yang telah diciptakan oleh orang-orang Barat di luar sana. Perbedaan mendasar dalam penelitian ini yaitu peneliti ingin mengungkap ideologi apa yang terdapat dalam objek yang ditelitinya. Sedangkan Hani Taqqiyah lebih kepada pemahaman tentang jihad yang sesungguhnya dengan harapan dapat menghilangkan *islamophobia* yang telah diciptakan dunia Barat untuk mengintimidasi kaum Muslim.

4. Masih di tahun yang sama, tahun 2011, seorang mahasiswa bernama Nahdatunnisa Asry dari jurusan Komunikasi Penyiaran Islam di Universitas Islam Negeri Alauddin Makassar melakukan penelitian terkait pesan dakwah dalam suatu film dengan judul penelitian “*Pesan Dakwah dalam Film Ketika Cinta Bertasbih (Suatu Tinjauan Semiotika)*”. Dalam penelitiannya, Nahdatunnisa meneliti pesan dakwah dalam film bernafaskan Islam ini, terutama dari segi akhlaknya. Perbedaan penelitian terletak pada objek yang diteliti dan substansi dari penelitian itu sendiri. Peneliti dalam hal ini ingin mengetahui suatu ideologi berdasarkan tanda-tanda yang terdapat dalam film kartun ini, sedangkan Nahdatunnisa sudah membatasi pada pembahasan tentang ideologi Islam saja kemudian hanya mengspesifikasikannya pada pembahasan akhlak.

Perbedaan yang signifikan dari beberapa referensi skripsi yang dijadikan rujukan dengan hasil penelitian milik peneliti, dapat dilihat pada tabel di bawah ini.

Tabel 2.1. Perbandingan Penelitian Terdahulu

Nama Peneliti	Objek Penelitian	Substansi Penelitian	Jenis Penelitian	Pendekatan Penelitian
Achmad Shahab	Film Ayat-Ayat Cinta	Meneliti tentang pentingnya arti sahabat dan nilai-nilai agama Islam yang terkandung dalam film ayat-ayat cinta dengan melihat lokasi pembuatannya yang memegang benar tentang ajaran Islam, yaitu Mesir.	Analisis semiologi Roland Barthes	Metode kualitatif

Ardiantoni	Kartun Spongebob Squarepants Movie	Meneliti tentang kritik-kritik sosial yang terdapat dalam kartun <i>The Spongebob Squarepants Movie</i> dengan meneliti dan menganalisa setiap <i>Scene</i> yang terdapat dalam kartun <i>The Spongebob Squarepants Movie</i> .	Analisis data dengan menggunakan analisis semiotik Roland Barthes.	Metode kualitatif
Hani Taqiyah	Film <i>In The Name of God</i>	Mengungkapkan ajaran islam yang sebenarnya terutama yang berbau jihad dan menghilangkan <i>islamophobia</i> yang telah diciptakan oleh orang Barat.	Analisis semiotika terkhusus mithologi Roland Barthes	Pendekatan kualitatif
Nahdatunnisa Asry	Film Ketika Cinta Bertasbih	Mengungkap pesan-pesan dakwah Islam yang terkandung dalam film Ketika Cinta Bertasbih terkhusus yang berkaitan dengan akhlak manusia, entah itu kepada Tuhannya maupun kepada sesama manusia.	Analisis semiotika khususnya semiologi Roland Barthes	Pendekatan kualitatif

Sumber: Data Olahan Peneliti, 2014.

B. Tinjauan Umum tentang Film

1. Pengertian/ Defenisi Film

Undang-Undang Nomor 33 tahun 2009 tentang Perfilman pada Bab 1 Pasal 1 menyebutkan, yang dimaksud dengan film adalah karya seni yang merupakan prananta sosial dan media komunikasi massa yang dibuat berdasarkan kaidah sinematografi dengan atau tanpa suara dan dapat dipertunjukkan.¹

¹Nawiroh Vera, M.Si, *Semiotika dalam Riset Komunikasi* (Cet. I; Bogor: Ghalia Indonesia, 2014), h. 91.

Sedangkan menurut Kamus Besar Bahasa Indonesia (KBBI), film adalah selaput tipis yg dibuat dari seluloid untuk tempat gambar negatif (yg akan dibuat potret) atau untuk tempat gambar positif (yg akan dimainkan di bioskop).²

Defenisi film berbeda di setiap negara; di Perancis ada perbedaan antara film dan sinema. “*Filmis*” berarti berhubungan dengan film dan dunia sekitarnya, misalnya sosial politik dan kebudayaan. Di Yunani, film dikenal dengan istilah *cinema*, yang merupakan singkatan dari *cinemathograph* (nama kamera dari Lumiere bersaudara). *Cinemathographie* secara harfiah berarti *cinema* (gerak), *tho* atau *phytos* adalah cahaya, sedangkan *graphie* berarti tulisan atau gambar. Jadi, yang dimaksud dengan *cinemathographie* adalah melukis gerak dengan cahaya.³ Agar dapat melukis gerak dengan cahaya, harus menggunakan alat khusus yang disebut kamera.⁴

Film merupakan salah satu bentuk media komunikasi massa. Hal ini dikarenakan film merupakan bentuk komunikasi yang dilakukan dengan menggunakan saluran/media untuk menghubungkan antara komunikastor dan komunikan dalam jumlah yang banyak, heterogen dan anonim, tersebar dimana-mana (wilayah yang tak terbatas), dan menimbulkan efek tertentu pada khalayaknya.

Istilah film sering diartikan sebagai gambar hidup, juga sering disebut *movie*. Film, secara kolektif, sering disebut ‘sinema’. Gambar hidup adalah bentuk seni, bentuk populer dari hiburan, dan juga bisnis. Film dihasilkan dengan rekaman dari orang dan benda (termasuk fantasi dan figure palsu) dengan kamera, dan/atau oleh animasi.⁵

²Kamus Besar Bahasa Indonesia, *Pusat Bahasa Pendidikan Nasional* (Jakarta: Balai Pustaka, 2002), h. 152.

³Nawiroh Vera, M.Si, *Semiotika dalam Riset komunikasi*, h. 91.

⁴Abdul Halik, *Tradisi Semiotika dalam Teori dan Penelitian Komunikasi*, h. 188.

⁵Abdul Halik, *Komunikasi Massa*, Cet. I; Makassar: Alauddin Univeristy Press, 2013, h. 109.

Film adalah teknik audio-visual yang sangat efektif dalam mempengaruhi penonton-penontonnya. Ini merupakan kombinasi dari drama dengan paduan suara dan musik, serta drama dengan paduan dari tingkah laku dan emosi, dapat dinikmati benar-benar oleh penontonnya, sekaligus dengan mata, telinga dan di ruang yang remang-remang, antara gelap dan terang.⁶

Film merupakan cerminan dari kehidupan nyata yang diolah dan diimajinasikan oleh penulis cerita, sutradara, dan editor hingga mampu menjadi sebuah karya seni yang dinikmati oleh khalayak luas.

Sebagai media komunikasi massa, maka film merupakan sebuah pesan yang dikomunikasikan kepada khalayak luas atau kepada sejumlah besar orang. Bahasa dalam film adalah kombinasi antara bahasa suara dan bahasa gambar. Dalam teori komunikasi, film mengandung pesan yang disampaikan kepada komunikan. Makna yang diterima komunikan tidak selalu sama, sistem pemaknaan dalam film berkaitan erat dengan khalayak yang menontonnya.⁷

Sedangkan dalam penelitian ini, peneliti lebih menekankan pada salah satu klasifikasi film yaitu animasi khususnya kartun. Ibiz Fernandez mendefenisikan animasi sebagai berikut:

“Animation is the process of recording and playing back a sequence of still to achieve the illusions of continues motion” yang artinya animasi adalah sebuah proses merekam dan memainkan kembali serangkaian gambar statis untuk mendapatkan sebuah ilusi pergerakan.⁸

⁶H. A. W. Widjaja, *Komunikasi: Komunikasi dan hubungan Masyarakat* (Ed. I, Cet. Ke-6; Jakarta: Bumi Aksara, 2010), h. 84.

⁷Abdul Halik, *Tradisi Semiotika dalam Teori dan Penelitian Komunikasi*, h. 196.

⁸Ibiz Fernandez McGraw Hill, *Macromedia Flash Animation And Cartooning: A Creative Guide*, (California: Osborn Press, 2002), h. 183.

Film kartun ialah sebuah gambar lelucon yang muncul di media massa, yang hanya berisikan humor semata, tanpa membawa beban kritik sosial apapun.⁹ Film kartun merupakan film hiburan yang mengajak penonton untuk berfantasi sehingga mudah untuk tersugesti dengan atau oleh pesan yang dikandungnya. Bertolak pada realita ini, beberapa stasiun televisi berupaya memenuhi kebutuhan penonton akan hiburan dengan cara menyajikan film kartun guna menarik minat para penonton, entah itu kalangan anak-anak, remaja, maupun orang dewasa.

2. Sejarah Film

Film atau *motion picture* ditemukan dari hasil pengembangan prinsip-prinsip fotografi dan proyektor. Film yang pertama kali diperkenalkan kepada publik Amerika Serikat adalah *The Life of an American Fireman* dan film *The Great Train Robbery* yang dibuat oleh Edwin S. Porter pada tahun 1903. Tetapi film *The Great Train Robbery* yang masa putarnya 11 menit dianggap sebagai film cerita pertama, karena telah menggambarkan situasi secara ekspresif, dan menjadi peletak dasar editing yang baik.¹⁰

Sedangkan dari catatan perfilman di Indonesia, film pertama yang diputar berjudul *Lady Van Java* yang diproduksi di Bandung pada tahun 1926 oleh David. Pada tahun 1927-1928 Krueger Corporation memproduksi film *Eulis Atjih*, dan sampai tahun 1930, masyarakat disugahi film *Lutung Kasarung*, *Si Conat*, dan *Pareh*. Film-film tersebut merupakan film bisu dan diusahakan oleh orang-orang Belanda dan Cina. Film bicara yang pertama berjudul *Terang Bulan* yang dibintangi

⁹Alex Sobur, *Semiotika Komunikasi*, h. 138.

¹⁰ Elvinaro Ardianto, dkk, *Komunikasi Massa: Suatu Pengantar*, (Ed. Revisi, Cet. II; Bandung: Refika Offset, 2009), h. 143-144.

oleh Roekiah dan R. Mochtar berdasarkan naskah seorang penulis Indonesia bernama Saerun.¹¹

Pada tahun 1909, sepuluh perusahaan film dan peralatannya dari dalam dan luar negeri membentuk *Motion Picture Patens Company* yang akan mematenkan produk mereka sehingga akan menghasilkan laba. Perusahaan paten inilah yang menangani sistem distribusi film secara nasional, dan inilah integritas vertikal pertama dalam industri film yang menyerap semua kekuatan insan film.¹²

3. Karakteristik Film

Karakteristik film yang spesifik adalah layar lebar, pengambilan gambar, konsentrasi penuh dan identifikasi psikologis.¹³

a. Layar yang Luas/Lebar

Film dan televise sama-sama menggunakan layar, namun kelebihan media film adalah layar yang digunakan berukuran lebih luas. Saat ini ada layar televise yang berukuran jumbo, yang bias digunakan pada saat-saat khusus dan biasanya di ruangan terbukaseperti dalam pertunjukan musik dan sejenisnya. Layar film yang luas telah memberikan keleluasaan penontonya untuk melihat adegan-adegan yang disajikan dalam film.

b. Pengambilan Gambar

Sebagai konsekuensi layar lebar, maka pengambilan gambar atau *shot* dalam film bioskop memungkinkan dari jarak jauh atau *extreme long shot* dan *paranomic shot*, yakni pengambilan pemandangan menyeluruh. *Shot* tersebut

¹¹Elvinaro Ardianto, dkk, *Komunikasi Massa: Suatu Pengantar*, h. 144.

¹²William L. Rivers, *Media Massa dan Masyarakat Modern* (Cet. III, Ed. II; Jakarta: Kencana, 2008), h. 199.

¹³Elvinaro Ardianto, dkk, *Komunikasi Massa: Suatu Pengantar*, h. 145-146.

dipakai untuk memberikan kesan artistik dan suasana sesungguhnya, sehingga film menjadi lebih menarik. Di samping itu, melalui *panoramic shot*, penonton dapat memperoleh sedikit gambaran, bahkan mungkin gambaran yang cukup tentang daerah tertentu yang dijadikan lokasi film sekalipun belum pernah mengunjungi tempat tersebut.

c. Konsentrasi Penuh

Menyaksikan film di bioskop, menjadikan penonton lebih fokus pada alur cerita film karena tempatnya yang memiliki ruang kedap suara, sehingga menghindarkan penonton dari keributan di sekitarnya. Beda halnya bila menonton melalui televisi di ruang terbuka dengan keributan orang di sekitarnya.

d. Identifikasi Psikologis

Penonton dapat merasakan suasana di gedung bioskop telah membuat pikiran dan perasaan larut dalam cerita yang disajikan. Karena penghayatan yang amat mendalam, secara tidak sadar seseorang menyamakan (mengidentifikasi) pribadinya dengan salah seorang pemeran dalam film, sehingga seolah dia yang sedang berperan dalam film tersebut.

Pengaruh film terhadap jiwa manusia (penonton) tidak hanya sewaktu atau selama duduk di gedung bioskop, tetapi terus sampai waktu yang cukup lama. Hal ini disebut imitasi. Kategori penonton yang mudah terpengaruh biasanya anak-anak dan remaja, meski terkadang orang dewasa pun ada.

4. Unsur-Unsur Film

Unsur film berkaitan erat dengan karakteristik utama film yaitu *audio visual*. Unsur audio visual dikategorikan ke dalam dua bidang, yaitu sebagai berikut¹⁴:

¹⁴ Nawiroh Vera, *Semiotika dalam Riset Komunikasi*, h. 92.

- a. Unsur naratif, yaitu materi atau badan olahan, dalam film cerita unsur naratif adalah penceritaannya.
- b. Unsur sinematik, yaitu cara/dengan gaya seperti apa bahan olahan itu digarap.

Kedua unsur ini tidak dapat dipisahkan, keduanya saling terikat sehingga menghasilkan sebuah karya yang menyatu dan dapat dinikmati oleh penonton. Sedangkan unsur lainnya yang terdapat dalam sebuah film sebagai berikut:

- a) *Title/* judul.
- b) *Crident tittle*, meliputi: produser, karyawan, artis, ucapan terima kasih, dan sebagainya.
- c) Tema film.
- d) Intrik, yaitu usaha pemeranan film untuk mencapai tujuan.
- e) Klimaks, yaitu benturan antar kepentingan.
- f) Plot (alur cerita).
- g) Suspen atau keterangan, masalah yang masih terkatung-katung.
- h) *Million/setting* adalah latar belakang terjadinya peristiwa, masa/waktu, bagian kota perlengkapan, aksesoris, dan *fashion* yang disesuaikan.
- i) Sinopsis, memberi ringkasan/gambaran dengan cepat kepada orang yang berkepentingan.
- j) *Trailer*, yaitu bagian dari film yang menarik.
- k) *Character*, yaitu karakteristik dari pelaku-pelakunya.¹⁵

¹⁵Nahdhatunnisa Asry, "Pesan Dakwah dalam Film Ketika Cinta Bertasbih (Suatu Tinjauan Semiotika)", *Skripsi* (Makassar: Fak. Dakwah dan Komunikasi UIN Alauddin, 2013), h.

5. Jenis-Jenis Film

Pada dasarnya film dikategorikan menjadi dua jenis utama, yaitu film cerita atau disebut juga fiksi dan film non crita, disebut juga nonfiksi. Film cerita atau fiksi adalah film yang dibuat berdasarkan kisah fiktif. Film fiktif dibagi menjadi dua, yaitu film cerita pendek dan film cerita panjang. Perbedaan yang paling spesifik dari keduanya adalah pada durasi. Film cerita pendek berdurasi di bawah 60 menit, sedangkan film cerita panjang pada umumnya berdurasi 90-100 menit, ada juga yang sampai 120 menit atau lebih.

Film nonfiksi contohnya adalah film dokumenter, yaitu film yang menampilkan tentang dokumentasi sebuah kejadian, baik alam, flora, fauna, ataupun manusia. Selanjutnya muncul jenis documenter lain disebut dokudrama yang merupakan reduksi realita demi tujuan-tujuan estetis, agar gambar dan cerita lebih menarik.¹⁶ Sedangkan film fiksi atau film cerita terdapat banyak genre, seperti berikut.

- a. *Action* adalah jenis film yang mengandung banyak gerakan dinamis para aktor dan aktris dalam sebagian besar adegan film, seperti halnya adegan baku tembak, perkelahian, kejar mengejar, ledakan, perang dan lainnya.
- b. *Adventure* adalah jenis film yang menitik beratkan pada sebuah alur petualangan yang sarat akan teka teki dan tantangan dalam berbagai adegan film.
- c. *Animation* adalah jenis film kartun dengan berbagai alur cerita. Jenis ini memiliki sub genre hampir sama dengan genre utama film non animasi. Ibiz Fernandez mendefenisikan animasi sebagai berikut:

¹⁶Nawiroh Vera, *Semiotika dalam Riset Komunikasi*, h. 95.

“Animation is the process of recording and playing back a sequence of stills to achieve the illusions of continues motion”, artinya ialah animasi merupakan sebuah proses merekam dan memainkan kembali serangkaian gambar statis untuk mendapatkan sebuah ilusi pergerakan.¹⁷

- d. *Biography* adalah jenis film yang mengulas sejarah, perjalanan hidup atau karir seorang tokoh, ras dan kebudayaan ataupun kelompok.
- e. *Comedy* adalah jenis film yang dipenuhi oleh adegan komedi dan lelucon sebagai benang merah alur cerita film.
- f. *Crime* adalah jenis film yang menampilkan skenario kejahatan kriminal sebagai inti dari keseluruhan film.
- g. *Documentary* adalah jenis film yang berisi tentang kejadian dan peristiwa yang terjadi secara nyata .
- h. *Drama* adalah jenis film yang mengandung sebuah alur yang memiliki sebuah tema tertentu seperti halnya percintaan, kehidupan, sosial, dan lainnya.
- i. *Family* adalah jenis film yang sangat cocok untuk dapat di saksikan bersama keluarga.
- j. *Fantasy* adalah jenis film yang penuh dengan imajinasi dan fantasy.
- k. *History* adalah jenis film yang mengandung cerita masa lalu sesuai dengan kejadian dan peristiwa yang telah menjadi sebuah sejarah.
- l. *Horror* adalah jenis film yang berisi tentang kejadian mistis dan berhubungan dengan kejadian-kejadian yang menyeramkan dan menakutkan sebagai nyawa dari film tersebut.

¹⁷Ibiz Fernandez McGraw Hill, *Macromedia Flash Animation and Cartooning : A Creative Guide* (California: Osborn Press, 2002).

- m. *Musical* adalah jenis film yang berkaitan dengan musik.
- n. *Mystery* adalah jenis film yang mengandung alur cerita yang penuh akan teka-teki untuk mengungkap inti dari film tersebut.
- o. *Romance* adalah jenis film yang berisikan tentang kisah percintaan.
- p. *Science Fiction (Sci-Fi)* adalah jenis film fantasi imajinasi pengetahuan khususnya yang bersifat exact yang dikembangkan untuk mendapatkan dasar pembuatan alur film yang menitikberatkan pada penelitian dan penemuan-penemuan teknologi.
- q. *Sport* adalah jenis film dengan latar belakang tentang olahraga.
- r. *Thriller* adalah jenis film yang penuh dengan aksi menegangkan dan mendebarkan dan biasanya tipe alur ceritanya biasanya berupa para jagoan yang berpacu dengan waktu, penuh aksi menantang, dan mendapatkan berbagai bantuan yang kebetulan sangat dibutuhkan yang harus menggagalkan rencana-rencana kejam para penjahat yang lebih kuat dan lebih lengkap persenjataannya.
- s. *War* adalah jenis film yang sesuai dengan kategorinya yaitu memiliki inti cerita dan latar belakang peperangan.
- t. *Western* adalah jenis film yang berkaitan dengan suku di amerika dan kehidupan pada zaman kebudayaan suku indian masih ada yang biasanya memiliki tokoh koboi berkuda, sherif dan aksi khas duel menembak.¹⁸

¹⁸ Iful, *Mengenal Jenis-Jenis Genre Film*, <http://moviezone.heck.in/mengenal-jenis-jenis-genre-film.xhtml>, (13 februari 2014).

6. Teknik Pengambilan Gambar

Shooting merupakan proses pengambilan gambar dalam pembuatan film atau video. Termasuk dalam proses produksi yang membutuhkan persiapan, pengetahuan dan *skill* dalam melaksanakan *shooting*. Salah satunya adalah dengan mengetahui teknik *shot* itu sendiri dalam video. Berikut ini akan dijelaskan beberapa teknik *shot* yang biasa digunakan dalam pembuatan video atau film.

a. Berdasarkan Sudut Pengambilan Gambar

- 1) *Frog eye*, merupakan teknik pengambilan gambar dengan ketinggian kamera sejajar dengan dasar (alas) kedudukan objek. Dengan teknik ini dihasilkan suatu pemandangan obyek yang sangat besar. Biasanya terjadi distorsi perspektif berupa pengecilan ukuran subyek, sehingga menghasilkan kesan keangkuan, keagungan, dan kekokohan.
- 2) *Low angle*, merupakan sudut pengambilan dari arah bawah obyek sehingga kesan obyek jadi membesar.
- 3) *Eye level*, merupakan sudut pengambilan gambar yang sejajar dengan obyek. Hasilnya memperlihatkan tangkapan pandangan mata seseorang yang berdiri atau pandangan mata seseorang yang mempunyai ketinggian tubuh tepat tingginya sama dengan obyek. Sering disebut dengan *normal shot*.
- 4) *High angle*, merupakan sudut pengambilan gambar dari atas obyek sehingga obyek terkesan mengecil. Selain itu, teknik pengambilan gambar ini mempunyai kesan dramatis, yaitu kesan kerdil.
- 5) *Bird eye*, merupakan teknik pengambilan gambar yang dilakukan juru kamera di atas ketinggian obyek yang direkam. Hasil perekaman teknik ini memperlihatkan lingkungan yang demikian luas dengan benda-benda lain yang tampak di bawah demikian kecil.

- 6) *Slanted*, jenis *shot* ini merupakan jenis perekaman dengan sudut yang tidak frontal dari depan atau frontal dari samping obyek, melainkan dari sudut 45° dari obyek, sehingga obyek lain ikut masuk dalam bingkai rekam.

b. Berdasarkan Ukuran Gambar

- 1) *Extreme Close Up (ECU)*, yaitu pengambilan gambar sangat dekat sekali, sehingga pori-pori kulit pun terlihat. Memperlihatkan detil suatu obyek secara jelas.
- 2) *Big Close Up (BCU)*, yaitu pengambilan gambar dari atas kepala hingga dagu obyek. Menonjolkan obyek untuk memperlihatkan ekspresi tertentu.
- 3) *Close Up (CU)*, yaitu pengambilan tepat dari atas kepala obyek sampai bawah leher untuk memberi gambaran obyek secara jelas.
- 4) *Medium Close Up (MCU)*, yaitu ukuran gambar sebatas kepala hingga dada untuk menegaskan profil seseorang.
- 5) *Medium Shot (MS)*, yaitu ukuran gambar sebatas dari kepala hingga pinggang untuk memperlihatkan sosok seseorang.
- 6) *Full Shot*, yaitu pengambilan gambar penuh dari atas kepala hingga kaki untuk memperlihatkan obyek secara keseluruhan.
- 7) *Long Shot (LS)*, yaitu pengambilan gambar melebihi *full shot* sehingga menunjukkan objek dengan latar belakangnya.
- 8) *One Shot (1S)*, yaitu pengambilan gambar satu objek yang memperlihatkan seseorang dalam *in frame*.
- 9) *Two Shot (2S)*, yaitu pengambilan gambar dua objek. Biasanya memperlihatkan dua orang yang sedang bercakap.

10) *Group Shot (GS)*, yaitu pengambilan gambar sekelompok orang. Misalnya ada adegan pasukan berbaris dan sebagainya.¹⁹

C. Film sebagai Alat Komunikasi Antarbudaya

Film merupakan media komunikasi massa paling populer. Film dibangun oleh gambar-gambar. Gambar ini mempunyai ilusi yang kuat sekali terhadap penontonnya, bahwa apa yang diproyeksikan pada layar sungguh-sungguh kenyataan. Ini disebabkan karena gambar-gambar ini berbeda dengan gambar seni lukis misalnya, tapi merupakan gambar-gambar mekanis yang dibuat oleh mekanik menggunakan kamera foto, kamera film). Gambar atau imaji itu sangat menyerupai kenyataan. Melalui perantara media film seseorang atau sekelompok orang secara tidak langsung melakukan komunikasi dengan dunia luar yang hegemoni, bahkan sampai menyentuh wilayah budaya.

Komunikasi dan budaya adalah dua hal yang tidak terpisahkan, sebagaimana dikatakan bahwa budaya adalah komunikasi dan komunikasi adalah budaya. Begitu kita mulai berbicara tentang komunikasi, tak terhindarkan kita pun berbicara tentang budaya karena budaya dan komunikasi berinteraksi secara erat dan dinamis. Maka dari itu, inti dari sebuah budaya adalah komunikasi karena budaya tersebut muncul melalui komunikasi.²⁰

Film sebagai suatu media penyampai pesan sekaligus sebagai sebuah produk budaya, film juga tak lepas dari kekuasaan yang dimiliki pembuat film sebagai

¹⁹ Barho B.S, *Teknik Pengambilan Gambar Video*, <http://www.dumetschool.com/blog/Teknik-Pengambilan-Gambar-Video>, (13 April 2014).

²⁰Deddy Mulyana, *Komunikasi Efektif: Suatu Pendekatan Lintas Budaya*, (Bandung: Remaja Rosdakarya, 2005), h. 14.

komunikator pesan untuk memasukkan berbagai nilai maupun elemen yang mendasari hal yang tampak dalam film tersebut.²¹

Film terdiri dari dua aspek, yakni isi dan lambang (simbol). Lambang utama pada film adalah gabungan dari gambar-gambar. Dari awal pemunculan film sampai sekarang, telah menghadirkan berbagai sineas-sineas yang juga menghadirkan ramuan-ramuan film terbaru, yang terlahir dari tangan-tangan ahli para seniman film. Film yang juga merupakan media komunikasi, tidak mencerminkan atau bahkan merekam realitas; seperti medium representasi yang lain, film hanya mengonstruksi dan menghadirkan kembali gambaran-gambaran dari realitas melalui kode-kode, konvensi-konvensi, mitos dan ideologi-ideologi dari kebudayaannya sebagai cara praktik signifikansi yang khusus dari medium.²²

Berdasarkan klasifikasi pemikiran seorang pembuat film, maka terciptalah salah satu genre atau jenis film, yaitu film cerita dan film non cerita. Pembuatan film cerita diperlukan proses pemikiran berupa pencarian ide/gagasan dan juga proses teknis untuk mengolah hasil dari ide/gagasan tadi menjadi film yang siap ditonton. Oleh karena itu, suatu film terutama film cerita dapat dikatakan sebagai wahana penyebaran nilai-nilai.

Jika dalam film cerita memiliki ragam jenis, demikina pula halnya yang tergolong pada film non cerita, namun pada mulanya hanya ada dua tipe film non cerita ini, yakni film dokumenter dan film faktual. Film faktual umunya hanya menampilkan fakta, kamera sekedar merekam peristiwa, sedangkan film dokumenter

²¹Abdul Halik, *Tradisi Semiotika*, h. 196.

²²Andi Rini Pratiwi A.Asgaf, "Lukisan Rasa Cinta pada Film Habibie dan Ainun: Analisis Semiotika Film", *Skripsi* (Makassar: Fak. Dakwah dan Komunikasi UIN Alauddin), h. 15.

selain mengandung fakta, ia juga mengandung subyektifitas pembuatnya. Subyektifitas diartikan sebagai sikap atau opini terhadap peristiwa.²³

D. Aspek-Aspek Ideologi Agama dalam Produk Film

1. Pengertian ideologi dan ruang lingkungannya

Berdasarkan KBBI (Kamus Besar Bahasa Indonesia), ideologi memiliki arti kumpulan konsep bersistem yang dijadikan asas pendapat (kejadian) yang memberikan arah dan tujuan untuk kelangsungan hidup, cara berpikir seseorang atau suatu golongan, paham, teori dan tujuan yang merupakan satu program sosial politik.²⁴

Raymond William mengklasifikasikan penggunaan ideologi tersebut dalam tiga ranah.²⁵ Pertama, sebuah sistem kepercayaan yang dimiliki oleh kelompok atau kelas tertentu. Defenisi ini terutama dipakai oleh kalangan psikologi yang melihat ideologi sebagai seperangkat sikap yang dibentuk dan diorganisasikan dalam bentuk yang koheren.

Kedua, sebuah sistem kepercayaan yang dibuat—ide palsu atau kesadaran palsu—yang bisa dilawankan dengan pengetahuan ilmiah. Ideologi dalam pengertian ini adalah seperangkat kategori yang dibuat dan kesadaran palsu dimana kelompok yang berkuasa atau dominan menggunakannya untuk mendominasi kelompok lain yang tidak dominan. Ketiga, proses umum produksi makna dan ide. Ideologi disini adalah istilah yang digunakan untuk menggambarkan produksi makna.

²³Onong Uchjana Effendi, *Mari Membuat Film, Panduan untuk Menjadi Produser, Panduan & Pustaka Konfiden* (Yogyakarta: Pustaka Pelajar, 2002), h.16.

²⁴Departemen Pendidikan Nasional, *Kamus Besar Bahasa Indonesia: Pusat Bahasa Pendidikan Nasional* (Jakarta: Balai Pustaka, 2002), h. 520.

²⁵Eriyanto, *Analisis Wacana: Pengantar Analisis Teks Media* (Cet. X; Yogyakarta: PT. LKiS Printing Cemerlang, 2012), h. 87-90.

Faktor ideologis mempengaruhi komponen budaya melalui proses pengkondisian psikologis, yaitu lewat dampak gagasan terhadap perilaku manusia. Dalam keadaan tertentu, ideologi mungkin dapat memainkan peran penting, sedangkan dalam keadaan lain mungkin peranannya tak seberapa penting.²⁶

Sedangkan menurut Frans Magnis Suseno, ideologi dimaksudkan sebagai keseluruhan berpikir, nilai-nilai dan sikap dasar rohaniah sebuah gerakan kelompok sosial atau individu.²⁷

2. Pengertian Ideologi Agama

Identitas keagamaan merupakan suatu bidang di mana pembedaan yang begitu besar disempurnakan oleh penggunaan jenis-jenis khusus pada pakaian, barang, dan symbol. Kelompok keagamaan yang berbeda mengambil berbagai “seragam” yang menandakan bahwa seseorang adalah pengikut suatu agama tertentu – atau cabang dari suatu agama. Oleh sebab itu, sebagian besar agama telah mengungkapkan jenis pakaian khusus untuk fungsi tertentu dan menggunakan pakaian itu berarti suatu pemisahan diri mereka sendiri dari yang lain, tetapi juga bergabung dengan kelompok yang terpadu.²⁸

Tradisi keagamaan selalu menunjukkan bahwa Tuhan tidak suka pada beberapa perilaku yang dianggap salah dan juga memberikan restu pada perilaku yang dianggap benar. Identitas kelompok (agama) inilah yang menjadikan awal ideologisasi agama bagi pemeluknya. Ideologi sendiri berfungsi untuk

²⁶David Kaplan, Robert A. Manners, *Teori Budaya: The Theory of Culture* (Cet. III; Yogyakarta: Pustaka Pelajar, 2002).

²⁷Nawiroh Vera, *Semiotika dalam Riset Komunikasi*, h. 97.

²⁸Arthur Asa Berger, *Tanda-Tanda dalam Kebudayaan Kontemporer: Suatu Pengantar Semiotika* (Cet. II; Yogyakarta: Triana Wacana Yogya, 2005), h. 117.

mempengaruhi kehidupan suatu kelompok agar sesuai dengan apa yang telah digariskan sejak awal oleh agama tersebut.²⁹

Kerukunan antar umat beragama bukan berarti merelatifir agama-agama yang ada dengan melebur kepada satu totalitas (sinkretisme agama) dengan menjadikan agama-agama yang ada itu sebagai mazhab dari agama totalitas itu, melainkan sebagai cara atau sarana untuk mempertemukan, mengatur hubungan luar antara orang yang tidak seagama atau antara golongan umat beragama dalam setiap proses kehidupan sosial.³⁰

Di sisi lain, pada tingkat lebih lanjut identitas agama memberikan harapan besar bagi masyarakat untuk maju, karena membentuk moral personal dan juga solidaritas bagi masing-masing pemeluk agama. Namun demikian, sebagaimana ideologi, agama tidak akan serta-merta dipercaya oleh para penganutnya, dalam keadaan ini konstruksi identitas memberikan pengamanan akan keraguan tersebut. Hingga penerimaan akan sebuah kepercayaan mutlak dan mesti dilakukan. Pada dataran inilah kebanyakan pemerhati keagamaan memetakan asal-mula tindakan kekerasan atas nama agama muncul.³¹

Agama sebagai ideologi tidaklah menjadi pokok persoalan, ketika ideologisasi ini mampu memberikan kenyamanan dan keamanan bagi hidup di dunia dan akhir nanti. Karena memang setiap agama menawarkan rasa aman kepada pengikutnya. Perasaan seperti inilah yang dicari oleh setiap pengikut agama. Rasa

²⁹ Andrhy Indrawan, “Makalah Ideologi Agama”, <http://andrhyblog.wordpress.com/2012/06/23/makalah-ideologi-agama/>, (23 Juni 2012).

³⁰Said Agil Husin Al Munawar, *Fikih Hubungan Antar Agama* (Cet. III; Jakarta: Ciputat Press, 2005), h. 5.

³¹Said Agil Husin Al Munawar, *Fikih Hubungan Antar Agama*, h. 20.

aman memberikan ketenangan kepada manusia akan kehidupan setelah mati, seperti apa yang selalu dipahami oleh setiap agama.³²

Pada dasarnya, bila dikaji dari sudut pandang agama sebagai sistem sosial, maka agama mempunyai aturan dan kriteria yang sama dengan semua organisasi sosial lainnya. Agama mempunyai konsern terhadap aspirasi atau keinginan, harapan dan juga tujuan yang dicita-citakan. Penganut agama punya rasa keinginan untuk mengetahui apa yang terjadi nanti (kejadian alam, kecelakaan, kematian, dan lain-lain.), mereka juga punya keinginan untuk mengekspresikan hubungannya dengan Tuhan dalam bentuk ibadah dan kegiatan ritual keagamaan lainnya. Pada akhirnya mereka semua menginginkan reward atau tujuan yang akan dicapai setelah melakukan semua aturan dan norma yang ada (surga ataupun neraka).³³

Proses pencapaian suatu tujuan akan berhasil ketika norma atau aturan yang telah disepakati berhasil dilaksanakan dengan baik oleh anggotanya. Sebagaimana sebuah peradaban yang akan terbentuk ketika masyarakat yang ada di dalamnya mempunyai kesadaran dan bekerja secara komunal. Masyarakat pun tidak akan bisa bekerja jika tidak ditopang individu-individu brilian yang bekerja demi tujuan bersama. Ketika ini terealisasi maka sebuah peradaban bisa terbentuk.

Begitu juga agama, aturan dan norma-norma yang ada (demi tujuan yang telah disepakati) akan berhasil jika semua pengikut menjalankannya. Untuk itu, agama memerlukan satu etika (ethos) yang kemudian bisa menumbuhkan kesadaran bagi pengikut agama guna menaati semua aturan yang ada. Etika dalam agama juga berfungsi sebagai rasionalisasi suatu agama kepada penganutnya. Pula etika

³²Said Agil Husin Al Munawar, *Fikih Hubungan Antar Agama*, h. 115.

³³ Andrhy Indrawan, "Makalah Ideologi Agama", <http://andrhyblog.wordpress.com/2012/06/23/makalah-ideologi-agama/>, (23 Juni 2012).

memberikan legitimasi bagi peraturan agama sehingga dapat dijalankan oleh penganutnya. Weber berpendapat bahwa etika agama mempunyai pengaruh yang sangat signifikan, penganut agama akan merasa berdosa jika tidak mengerjakan aturan dalam suatu agama (konsep kewajiban).³⁴

3. Kandungan Ideologi dalam Film

Ideologi merupakan konsep yang sentral dalam analisis wacana yang bersifat kritis. Hal ini karena teks, percakapan, dan lainnya adalah bentuk dari praktik ideologi atau pencerminan dari ideologi tertentu. Teori-teori klasik tentang ideologi diantaranya mengatakan bahwa ideologi dibangun oleh kelompok yang dominan dengan tujuan untuk mereproduksi atau melegitimasi dominasi mereka. Salah satu strategi utamanya adalah dengan membuat kesadaran kepada khalayak bahwa dominasi itu diterima secara *taken for granted*. Wacana dalam pendekatan semacam ini dipandang sebagai medium melalui mana kelompok yang dominan mempersuasi dan mengomunikasikan kepada khalayak produksi kekuasaan dan dominasi yang mereka miliki, sehingga tampak absah dan benar. Ideologi dari kelompok dominan hanya efektif jika didasarkan pada kenyataan bahwa anggota komunitas termasuk yang didominasi menganggap hal tersebut sebagai kebenaran dan kewajiban. Menurut Gramsci yang dikutip oleh Van Dijk, dapat menjelaskan fenomena apa yang disebut sebagai “kesadaran palsu” atau “*fals consciousness*”, yakni bagaimana kelompok dominan memanipulasi ideologi kepada kelompok yang tidak dominan melalui kampanye disinformasi (seperti agama tertentu yang menyebabkan suatu

³⁴Hans J. Daeng, *Manusia, Kebudayaan, dan Lingkungan: Tinjauan Antropologis*, h. 327.

kerusuhan, orang kulit hitam selalu bertindak kriminal), melalui control media dan sebagainya.³⁵

Ideologi membuat anggota dari suatu kelompok akan bertindak dalam situasi yang sama, dapat menghubungkan masalah mereka, dan memberikan kontribusi dalam membentuk solidaritas dan kohesi di dalam kelompok. Dalam perspektif ini, ideologi mempunyai beberapa implikasi penting. Pertama, ideologi secara inheren bersifat sosial, tidak personal atau individual: ia membutuhkan *share* di antara anggota kelompok lain, organisasi atau kolektivitas dengan orang lainnya. Kedua, ideologi meskipun bersifat sosial, ia digunakan secara internal di antara anggota kelompok atau komunitas sehingga membentuk identitas diri kelompok yang membedakannya dengan kelompok lain.³⁶

Adanya keanekaragaman corak beragama adalah fenomena empiris-historis yang tidak mungkin dihindari. Berhadapan dengan realitas tersebut setiap umat beragama “disapa” untuk menyikapi adanya pluralitas tersebut tanpa mengambil sikap yang eksklusif, partikularis, dan intoleran dalam hidup di tengah-tengah kemajemukan. Sebenarnya, pluralitas keagamaan adalah sebuah kehendak Tuhan yang tidak akan berubah sehingga keberadaannya tidak mungkin ditolak atau ditawar.³⁷

Kaum pluralis melihat media sebagai saluran yang bebas dan netral, di mana semua pihak dan kepentingan dapat menyampaikan posisi dan pandangannya secara bebas. Pandangan semacam ini yang ditolak oleh kaum kritis. Pandangan kritis

³⁵Eriyanto, *Analisis Wacana: Pengantar Analisis Teks Media*, (Cet. X; Yogyakarta: LKiS Yogyakarta, 2012), h. 13.

³⁶Eriyanto, *Analisis Wacana: Pengantar Analisis Teks Media*, h. 13-14.

³⁷ Penerbit Buku Kompas, “Menembus Batas Tradisi , Menuju Masa Depan yang Membebaskan : Refleksi atas Pemikiran Nurcholis Madjid”, (Cet. I; Jakarta: PT. Kompas Media Nusantara, 2006), h. 9.

melihat media bukan hanya alat dari kelompok dominan, tetapi juga memproduksi ideologi dominan. Media membantu kelompok dominan menyebarkan gagasannya, mengontrol kelompok lain, dan membentuk konsensus antar-anggota komunitas. Lewat medialah, ideologi dominan, apa yang baik dan apa yang buruk dimapankan.³⁸

Media dapat menjadi sarana di mana satu kelompok mengukuhkan posisinya dan merendahkan kelompok lain. Ini bukan berarti media adalah kekuatan jahat yang (secara sengaja) merendahkan masyarakat bawah. Untuk menjelaskan semua ini, maka konsep hegemoni adalah teori yang tepat. Konsep hegemoni dipopulerkan oleh ahli filsafat politik terkemuka Italia, Antonio Gramsci, menjelaskan bahwa hegemoni menekankan pada bentuk ekspresi, cara penerapan, mekanisme yang dijalankan untuk mempertahankan, dan mengambangkan diri melalui kepatuhan para korbannya, sehingga upaya itu berhasil mempengaruhi dan membentuk alam pikiran mereka. Proses itu terjadi dan berlangsung melalui pengaruh budaya yang disebarkan secara sadar dan dapat meresap, serta berperan dalam menafsirkan pengalaman tentang kenyataan.³⁹

4. Ideologi Yahudi dan Sistem Keprotokoleran.

Yahudi adalah suatu bangsa yang dulunya jajahan bangsa Eropa. Namun, seiring waktu, muncul kitab Talmud yang telah mengalami perombakan seperti halnya perjanjian lama. Dalam kitab Talmud itu mengatakan bahwa bangsa Yahudi adalah bangsa pilihan Tuhan yang telah dijanjikan tanah yang suci sebagai tempat mereka, yakni bumi *Al Quds*. Sehingga bangsa Yahudi mulai mereka menyadari kekuatan mereka dan memilih bangkit dari keterpurukan mereka hingga akhirnya mereka menjadi pemilik dari *World Bank* dan menguasai perekonomian bangsa

³⁸Eriyanto, *Analisis Wacana: Pengantar Analisis Teks Media*, h. 36

³⁹Eriyanto, *Analisis Wacana: Pengantar Analisis Teks Media*, h. 104.

Eropa. Bangsa Yahudi yang telah berhasil menguasai Eropa mulai sadar bahwa mereka ternyata tidak memiliki negara untuk kedaulatan mereka sehingga mereka memutuskan untuk migrasi ke tanah *Al Quds Palestina* seperti yang dijanjikan oleh Tuhan sebagai tanah mereka.

Bangsa Eropa tidak ingin terus berada di bawah kendali Yahudi yang mulai besar di daerah mereka, hingga akhirnya bangsa Eropa membantu proses migrasi bangsa Yahudi ke Palestina. Jerman yang pada masa itu memiliki hubungan politik dengan Turki, menjadi jembatan bagi orang-orang Yahudi yang ingin melakukan migrasi ke daerah Palestina yang masih berada di bawah kekuasaan Turki.

Migrasi tersebut dilakukan secara bertahap hingga akhirnya bangsa Yahudi yang berada di Palestina semakin banyak dan memutuskan untuk mendirikan negara mereka sendiri. Yahudi kemudian melakukan ekspansi besar-besaran dengan bantuan Jerman dan sekutunya, hingga mereka mendeklarasikan negara baru mereka, yakni Israel. Namun, bangsa Yahudi belum puas dengan pembentukan negara tersebut. Mereka ingin menguasai dunia dan menjadikan negara-negara lain berada di bawah kekuasaan mereka.⁴⁰ Mereka mulai menyusun strategi-strategi rahasia yang disebut “keprotokoleran” untuk menjalankan misi penguasaan dunia. Isi dari keprotokoleran Yahudi adalah sebagai berikut⁴¹:

a. Protokol Pertama

“Yahudi Masonik tidak akan bisa ditaklukkan oleh siapapun. Para Yahudi Masonik, akan menggiring masyarakat internasional kepada kelalaian diri, sebelum akhirnya menaklukkannya. Dengan mediasi pendirian

⁴⁰Henry Makow, *Illuminati: The Cult that Hijacked the World*, 2011, terj. *Illuminati: Dunia Dalam Genggaman Perkumpulan Setan* (Cet. VI; Jakarta: Ufuk Press. 2014), h. 25-27.

⁴¹Abdullah Al Thail, *Yahudi Sang Penghancur Dunia* (Cet. I; Jakarta Timur: Mirqat Media Grafika, 2008), h. 319-352.

kelompok-kelompok penentang kekuasaan yang sah. Yahudi Masonik akan mendorong masyarakat internasional menjadi pecandu miras dan narkoba, guna membejat pola pikir masyarakat dunia. Yahudi Masonik, berusaha dengan segala tipu daya untuk merusak mental dan moral para muda. Untuk mensukseskan misi penghancuran tersebut, Yahudi Masonik, akan menbidik para pendidik, para buruh, para pembantu di rumah-rumah petinggi agama, para pekerja, para wanita penghibur yang bekerja di tempat-tempat hiburan. Dan para wanita pemuja kebebasan dan berpola hidup glamor.

Jargon yang kita anut untuk mewujudkan cita-cita besar kita ialah; mengoptimalkan segala potensi kekuatan dan kebanggaan kita dengan segala cara demi tercapainya tujuan. Kita aktualisasikan undang-undang kita–Torah dan Talmud–sebaik mungkin. Kita tidak akan ragu sedikit pun untuk “membeli” orang-orang hina dan pengkhianat bangsa mereka, selama hal itu menguntungkan bagi terwujudnya obsesi kita.

Kita adalah bangsa pertama yang menciptakan kalimat (jargon) *kebebasan, kesetaraan (egalitas), dan persaudaraan*, yang selalu digembargemborkan masyarakat internasional di berbagai tempat di muka bumi ini. Mereka meneriakkan propaganda kita tanpa tanpa sadar dan pemikiran yang dalam. Kita memakai ketiga kata ini untuk menutupi strategi adu domba dan pertikaian yang kita tebar di tengah-tengah masyarakat dunia.

b. Protokol Kedua

“Kita harus mengerahkan segala potensi yang kita miliki agar peta peperangan tetap pada dua poros saja–Barat dan Timur–. Jangan sampai peta peperangan berpetak-petak menjadi beberapa kubu (poros), sebab hal itu akan menyulitkan kita untuk menjadi penguasa ekonomi dunia. Kita jadikan kedua

poros yang bertikai memiliki ketergantungan ekonomi kepada kita, mengemis bantuan kita.

Kita pakai kekuatan prs kita untuk menaburkan propaganda kita di benak para gentile–bangsa non-Yahudi–agar supaya mereka patuh dengan semua kebijakan yang kita putuskan.

Lihatlah keberhasilan propaganda kita. Kini apa yang diserukan Darwin, Karl Marx dan Neitzsche menjadi ideologi pemikiran yang diyakini banyak manusia di muka bumi ini. Semua itu wujud keberhasilan propaganda kita untuk meracuni pemikiran umat manusia. Dunia informasi adalah kekuatan mega dahsyat. Kita harus kuasai pers dunia. Kita jadikan para jurnalis dan pelaku pers di bawah cengkraman kita dan kita cukup berada di belakang layar.

c. Protokol Ketiga

Kita harus terapkan politik adu domba antara para penguasa dan rakyat mereka agar memudahkan langkah kita untuk menguasai negara tersebut. Untuk menaklukkan kekerasan hati para pejabat Negara, kita harus suap mereka untuk memuluskan rencana kita.

Kita akan skenarioan krisis ekonomi dunia, melalui emas yang ada di tangan kita. Kita akan provokasi para buruh untuk menuntut hak-hak mereka, kita manfaatkan kebencian para buruh kepada majikan mereka untuk mengobarkan dis-harmoni di antar kedua belah pihak.

d. Protokol Keempat

Freemasonry menjadi tameng yang menutupi kesejatan obsesi dan rencana kita. Freemasonry juga menjadi peti kemas yang membungkus semua langkah dan strategi rahasia kita terhadap para gentile/non Yahudi.

Freemasonry menjadi pembantu utama kita dalam mensterilkan pemikiran ketuhanan di benak para pengikut Kristen dan agama-agama lain, lalu menggantinya dengan kesibukan menghitung nominal harta kekayaan dan kesibukan mencari uang.

Kita harus benturkan para pelaku usaha non Yahudi dengan ‘alat’ bunga pinjaman yang besar agar timbul persaingan yang tidak sehat dan ketergantungan penguasa non Yahudi kepada kita. Yakinkan mereka bahwa emas adalah wujud sesembahan yang sesungguhnya.

e. Protokol Kelima

Pemerintahan kita harus dibentengi dengan peradaban kita dan peradaban negara-negara lain yang berada di bawah cengkraman kita. Kita beli para penulis besar, para pakar keilmuan, para administrator, para akuntan, para politikus dan manusia-manusia hebat lainnya untuk kita jadikan antek kita. Kita undang para pelajar terbaik dari negara-negara miskin untuk belajar di negara kita, setelah tamat kita jamin hidup mereka dan kita tidak minta imbalan dari mereka selain menjadi duta penyampai misi-misi kita di Negara mereka masing-masing.

f. Protokol Keenam

Kita akan lebakkan dominasi pers kita ke media massa local, kita akan awasi sensor ketat, sehingga berita-berita yang dirilis benar-benar sesuai dengan misi dan tujuan propaganda kita. Tidak ada satupun berita yang dimuat kecuali dengan izin kita.

Kita akan menerapkan beban pajak tinggi kepada setiap penerbit yang menerbitkan buku-buku besar, kita bebaskan pajak bagi penerbitan buku-buku ringan, utama buku-buku yang dilarang dan dibenci para petinggi

agama untuk diterbitkan. Kita dukung penerbitan majalah-majalah pengumbar nafsu. Kita akan beli pers milik perusahaan keluarga untuk mengkonter berita-berita yang menyudutkan misi kita.

Kita harus memutarbalikkan opini publik agar jauh dari realita fakta yang sesungguhnya. Keharusan kita adalah menebar wacana, menghujani oto-kritik dengan logika-logika terbalik untuk menyerang musuh-musuh kita. Kita harus mengskenarioakan misi pers menjadi penyapa hati publik internasional, kita memiliki pakar-pakar media brilian yang mahir dalam mengondisikan opini dunia.

Kita harus melakukan segala cara untuk memperdaya manusai dengan hiburan-hiburan yang melengahkan, dengan mendirikan tempat-tempat hiburan baru, festival seni dan turnamen olahraga untuk membumikan misi besar kita di tengah-tengah masyarakat internasional.

g. Protokol Ketujuh

Kita harus mendelegasikan orang-orang kita di kelompok-kelompok rahsaia dan di klub-klub Freemasonry untuk tugas *spionase internasional* dan polisi rahasia kita di penjuru dunia, sehingga dari mereka dapat diketahui peta informasi penting dunia, kemudian mengambil langkah yang tepat untuk menyikapi wacana yang ada.

Sebelum puncak kekuasaan dunia tercapai, kita harus intensif mendirikan klub-klub baru Freemasonry sebagai tangga untuk menaiki puncak kekuasaan. Ketika tumpuk kekuasaan dunia telah kita raih, sangat mudah bagi kita menghancurkan klub-klub Freemasonry non Yahudi yang menentang kita. Kita akan bunuh para pegiat Freemasonry yang

memberontak, dengan cara halus dan sistematis serta tidak menimbulkan kecurigaan sedikitpun, baik di internal maupun eksternal Freemasonry.

h. Protokol Kedelapan

Kita harus mencari kesalahan-kesalahan para petinggi agama non Yahudi serta merumuskan cara terbaik untuk membusukkan karakter mereka di hadapan publik. Kita tidak boleh lengah terhadap ajaran-ajaran yang diserukan petinggi agama, sebab hal tersebut menjadi kendala utama pencapaian tujuan.

Untuk menjual senjata-senjata yang kita produksi, kita harus mempersenjatai kelompok minoritas, menyulut api kemarahan mereka, mendalangi tindakan sabotase mereka, membeli otorator terbaik untuk menyuarakan permusuhan kepada pihak pemerintah yang sah.

Kita harus menciptakan instabilitas masyarakat dunia, dengan memfasilitasi dan mempersenjatai kelompok ultra radikal keagamaan, kebangsaan dan kelompok lainnya. Kemudian kita dekati penguasa Negara-negara besar untuk memburu dan menghabisi mereka. Saat itulah misi kita akan berhasil dan senjata produk kita juga akan terjual.

i. Protokol Kesembilan

Kita akan tenggelamkan pemerintah negara-negara gentile dengan hutang-hutang besar. Kita provokasi mereka untuk meminjammodal pembangunan dan belanja negara kepada kita. Kita harus membeli saham di bursa-bursa tiap negara. Ketika kita telah menguasai bursa saham, kita guncang pasar uang di negara-negara tersebut agar terjadi krisis moneter. Dengan cara inilah kita bisa mempertahankan nilai tukar mata uang kita dan menjaga dominasi kita di dunia moneter.

Emas sebagai inti kekuatan anak zaman ini, ada di genggamannya kita dan kita harus pertahankan tetap di tangan kita. Dominasi emas (moneter) ini harus terus berlanjut hingga ke anak cucu dan generasi yang akan datang. Senjata emas ini merupakan pedang tajam kita untuk menggapai kekuasaan dunia. Kita butuh tindakan terorisme untuk mengguncang perdamaian dunia, kemudian kita ciptakan dan giring opini dunia bahwa perdamaian sejati tidak akan pernah terwujud, kecuali jika dunia di bawah panji para Zionis.

j. Protokol Kesepuluh

Langkah pertama yang mesti kita kerjakan untuk mengeksekusi kerjanya kita ialah menghancurkan organisasi, lembaga swadaya dan klub-klub yang dulu sengaja kita bentuk untuk menopang rencana besar kita. Sungguh naif dan sangat berbahaya membiarkan wadah-wadah tersebut tetap eksis, sebab akan menjadi ancaman besar bagi kerajaan kita. Diraja Israil akan dipilih langsung oleh Tuhan. Tugas pertamanya adalah menghancurkan pemikiran-pemikiran kontroversial yang telah kita pakai sebagai alat untuk mewujudkan impian kita.

Diraja kita harus berasal dari klan keluarga Daud yang dilindungi dan didampingi para cerdik cendekia Zionis. Diraja kita harus jauh dari geliat syahwat biologis, rendah hati dan suka berbaur dengan rakyatnya di ruang-ruang publik. Diraja kita harus bersih dari skandal-skandal pribadi. Dan harus rela mengorbankan segala keinginannya demi kepentingan rakyatnya. Diraja kita harus menjad simbol kemuliaan, kewibawaan dan kekuatan.

E. Simbolisasi Ideologi Agama dalam Film

Dalam menjalani kehidupan bermasyarakat, seseorang akan melakukan interaksi dengan lainnya untuk menyampaikan maksud atau tujuan tertentu. Agar mudah dipahami oleh lawan bicaranya, seseorang membutuhkan alat komunikasi. Dalam berkomunikasi, manusia memiliki kemampuan yang lebih dibandingkan dengan makhluk lainnya yaitu kemampuan menciptakan bahasa simbolik.

Tapi tidak semua tanda dapat dipahami begitu saja karena setiap orang memiliki interpretasi sendiri dalam memaknai suatu tanda. Selain itu, simbol juga memiliki beragam makna dan defenisi yang berbeda sebagai berikut⁴²:

- 1) Simbol adalah sesuatu yang biasanya merupakan tanda yang terlihat yang menggantikan gagasan atau objek,
- 2) Simbol adalah kata, tanda, atau isyarat, yang digunakan untuk mewakili sesuatu yang lain seperti arti, kualitas, abstraksi, gagasan, dan objek,
- 3) Simbol adalah apapun yang diberikan arti dengan persetujuan umum dan atau dengan kesepakatan atau kebiasaan,
- 4) Simbol sering diartikan secara terbatas sebagai tanda konvensional, sesuatu yang dibangun oleh masyarakat atau individu dengan arti tertentu yang kurang lebih standar dan disepakati atau dipakai anggota masyarakat itu sendiri. Arti simbol dalam konteks ini sering dilawankan dengan tanda ilmiah.

Kehidupan manusia sangat dipenuhi oleh tanda, dengan perantara tanda-tanda proses kehidupan lebih efisien. Tanda-tanda ini menjadi perantara bagi komunikasi

⁴² Arthur Asa Berger, *Tanda-Tanda dalam Kebudayaan Kontemporer: Suatu Pengantar Semiotika*, h. 24.

manusia dengan sesamanya, sekaligus mengadakan pemahaman yang lebih baik terhadap dunia.⁴³

Tanda sedikitnya menjalankan enam fungsi dasar dalam komunikasi, meliputi fungsi referensial, emotif, injungtif, puitik, fatik dan linguistik.⁴⁴

1. Fungsi referensial adalah suatu bentuk penandaan yang diharapkan diartikan dengan cara objektif oleh komunikan. Setiap tanda yang dibuat diupayakan untuk mengeliminir atau menghapus timbulnya penafsiran alternatif dan pesan yang ambigu.
2. Fungsi emotif adalah sebuah upaya mengomunikasikan tanggapan subyektif pembuat pesan, seperti kesan estetis, feminine, maskulin, sampai dengan *stylistic* (bergaya). Gambar untuk desain mode merupakan contoh yang paling nyata, yang biasanya mengandung bias emosi untuk mengikuti pandangan umum (*stereotype*) tentang bentuk tubuh yang idela atau bahasa tubuh yang disukai.
3. Fungsi konatif (injungtif), tujuannya untuk membujuk komunikan mengambil tindakan tertentu seperti membeli atau menggunakan jasa yang ditawarkan ataupun mengikuti budaya dan ideologi tertentu.
4. Fungsi estetis (puitis) ini pada dasarnya dirancang untuk membangkitkan rasa akan keindahan, keselarasan, keharmonisan, dan estetika sebuah karya desain. Pembentukan tertinggi bagi gambar desain bukanlah renungan indah oleh seniman atau penikmat seni, melainkan sebuah transaksi informasi,

⁴³Ali Imron, M. Si, *Semitotika al Qur'an: Metode dan Aplikasi terhadap Kisah Yusuf* (Cet. I; Yogyakarta: Teras, 2011), h. 1-2.

⁴⁴Prodi Desain Komunikasi Visual FSR ISI Yogyakarta dan Studio Diskom, *Irama Visual: dari Tukang Reklame sampai Komunikator Visual*, h. 93- 98.

sehingga terdapat nilai yang akan memengaruhi sikap dan tindakan untuk ke depannya.

5. Fungsi fatik memang agak susah untuk dipahami karena menyajikan fakta-fakta yang tidak terukur. Komunikasi fatik adalah komunikasi yang tidak berupaya untuk mencatat atau mengomunikasikan fakta-fakta pandangan dan/atau informasi, tetapi berperan sebagai sarana untuk memulai, mempertahankan, atau mengakhiri komunikasi antara si pengirim pesan dan penerima pesan. Fungsi fatik akan terlihat jelas di rancangan komik.
6. Fungsi metalinguistik bertujuan untuk mengomentari, menjelaskan, membentangkan atau menguraikan komunikasi-komunikasi lain. Tanda kutip atau koma pada sebuah kata atau kalimat menunjukkan bahwa kata atau kalimat tersebut mempunyai makna khusus yang dapat dijelaskan diluar kata atau kalimat itu sendiri sebatas konteks pembicaraan.

Oleh karena itu, perlu suatu ilmu untuk bisa memahami makna atau tanda tersebut agar bisa menyamakan pemahaman yang dikenal dengan nama semiotika atau semiologi. Semiologi atau ilmu tentang semiotika adalah salah satu ilmu yang digunakan untuk merepresentasikan pesan (tanda) dalam proses komunikasi.⁴⁵

Bila membahas tentang makna, maka akan berkaitan dengan pembahasan semiotika karena semiotika adalah ilmu yang membahas tentang tanda atau makna atau simbol. Charles Morris dalam buku *Teori Semantik* karya J. D. Parera, membedakan tiga macam semiotik: sintaksis, semantik, dan pragmatik.⁴⁶

Semiotika muncul sebagai bidang penyelidikan ilmiah sebelum Perang Dunia I. Tokoh-tokoh yang muncul dalam masa tersebut adalah Ferdinand de Saussure

⁴⁵Nawiroh Vera, M. Si, *Semiotika dalam Riset Komunikasi*, h. 1-2.

⁴⁶Jos Daniel Parera, *Teori Semantik* (Ed. Revisi; Jakarta: Erlangga, 2004), h. 10

(1875-1913), seorang ahli linguistik berkebangsaan Swiss, dan Charles Sanders Pierce (1839-1914), seorang filsuf Amerika. Dalam *Course in General Linguistic*, Saussure berargumentasi bahwa sebuah ilmu yang menelaah keberadaan tanda-tanda dalam sebuah masyarakat dapatlah dikukuhkan. Ilmu tersebut merupakan bagian dari psikologi umum, yang disebut semiologi (dari kata Yunani *semion* yang berarti tanda). Semiologi menunjukkan apa yang membentuk tanda-tanda, serta hukum apa yang mengatur tanda-tanda. Di tempat lain pada saat yang hampir bersamaan Pierce menyatakannya sebagai semiotik, yakni ajaran formal yang mempelajari tanda-tanda.⁴⁷

Istilah semiologi dan semiotik kurang lebih hampir sama dalam aspek penelitiannya, yakni mempelajari tanda-tanda. Istilah semiologi berasal dari bahasa Prancis *semiologie*, sedangkan semiotik berasal dari bahasa Inggris. Kendati demikian, ada yang berpandangan bahwa dua varian tersebut mempunyai bidang bahasan yang berbeda dalam penelitian teoritiknya. Hal ini disebabkan pada dasawarsa semenjak terbitnya karya Saussure dan Pierce, semiotik telah memperluas konsep teoritiknya ke bidang-bidang internasional yang berkaitan dengan linguistik, teori sosial, teori film, sejarah sosial, dan komunikasi, yang mendorong terbitnya jurnal semiotik dengan beberapa pakar seperti Umberto Eco dari Italia, Roland Barthes dari Prancis, dan Thomas Sebeok dari Amerika.⁴⁸

Tradisi semiotika terdiri atas sekumpulan teori tentang bagaimana tanda-tanda merepresentasikan benda, ide, keadaan, situasi, perasaan, dan kondisi di luar

⁴⁷Prodi Desain Komunikasi Visual FSR ISI Yogyakarta dan Studio Diskom, *Irama Visual: dari Tukang Reklame sampai Komunikator Visual*, (Ed. Revisi, Cet. II; Yogyakarta: Jalasutra, 2009), h. 89.

⁴⁸Prodi Desain Komunikasi Visual FSR ISI Yogyakarta dan Studio Diskom, *Irama Visual: dari Tukang Reklame sampai Komunikator Visual*, h. 89.

tanda-tanda itu sendiri. Penyelidikan tanda-tanda tidak hanya memberikan cara-cara untuk melihat komunikasi, melainkan memiliki pengaruh yang kuat pada hampir semua perspektif yang sekarang diterapkan pada teori komunikasi.⁴⁹

Tradisi semiotika tidak pernah menganggap terdapatnya kegagalan pemaknaan, karena setiap `pembaca` mempunyai pengalaman budaya yang relatif berbeda, sehingga pemaknaan diserahkan kepada pembaca. Dengan demikian, istilah kegagalan komunikasi (*communication failure*) tidak pernah berlaku dalam tradisi ini karena setiap orang berhak memaknai teks dengan cara yang berbeda.⁵⁰

Konsep dasar yang menyatukan tradisi ini adalah tanda yang didefinisikan sebagai stimulus yang menandakan atau menunjukkan beberapa kondisi lain—seperti ketika asap menandakan adanya api. Konsep dasar kedua adalah *symbol* yang biasanya menandakan tanda yang kompleks dengan banyak arti, termasuk arti yang sangat khusus.⁵¹

Oleh sebab itu, semiotika sangat dibutuhkan oleh manusia karena setiap interaksi yang dilakukan manusia, sadar atau tidak sadar, menggunakan sistem lambang atau simbol. Simbol atau yang biasa disebut bahasa non-verbal, umumnya digunakan seseorang maupun instansi karena lebih mudah dipahami dibanding bahasa verbal (kata-kata). Semiotika adalah ilmu yang membantu manusia dalam memahami makna tersebut.

Semiotik bertujuan untuk mengetahui makna-makna yang terkandung dalam sebuah tanda atau menafsirkan makna tersebut sehingga diketahui bagaimana

⁴⁹ Stephen W. Little John & Karen A. Foss, *Teori Komunikasi: Theories of Human Communication*, h. 53

⁵⁰ Nawiroh Vera, M. Si, *Semiotika dalam Riset Komunikasi*, h. 8.

⁵¹ Stephen W. Little John & Karen A. Foss, *Teori Komunikasi: Theories of Human Communication*, h. 53-54.

komunikator mengkonstruksi pesan. Konsep pemaknaan ini tidak terlepas dari perspektif atau nilai-nilai ideologis tertentu serta konsep kultural yang menjadi ranah pemikiran masyarakat dimana simbol tersebut diciptakan. Kode kultural yang menjadi salah satu faktor konstruksi makna dalam sebuah simbol menjadi aspek yang penting untuk mengetahui konstruksi pesan dalam tanda tersebut. Konstruksi makna yang terbentuk inilah yang kemudian menjadi dasar terbentuknya ideologi dalam sebuah tanda.

Pembacaan semiotik tidak hanya menganalisis tanda-tanda dan mencari tingkatan makna yang ada. Sesuai dengan kajian semiotika komunikasi, tanda-tanda tersebut merupakan wahana untuk komunikasi, sehingga terdapat pesan-pesan filosofis atau ideologi-ideologi yang tersembunyi di dalamnya.⁵²

Pengembangan semiotika sebagai bidang studi ditetapkan dalam pertemuan *Vienne Circle* yang berlangsung di Universitas Wina tahun 1922. Di *Wina Circle*, sekelompok sarjana menyajikan sebuah karya yang berjudul "*International Encyclopedia*". Semiotika dikelompokkan menjadi tiga bagian atau tiga cabang ilmu tentang tanda.⁵³

- a. *Semantics*, yang mempelajari bagaimana sebuah tanda berkaitan dengan lainnya.
- b. *Syntactics*, yang mempelajari bagaimana sebuah tanda memiliki arti dengan tanda yang lain
- c. *Pragmatics*, yang mempelajari bagaimana sebuah tanda digunakan dalam kehidupan sehari-hari.

⁵²Program Studi Desain Komunikasi Visual FSR ISI Yogyakarta dan Studio Diskom, *Irama Visual: dari Toekang Reklame sampai Komunikator Visual* (Cet. II; Yogyakarta: Jalasutra, 2009), h. 87.

⁵³Nawiroh Vera, M. Si, *Semiotika dalam Riset Komunikasi*, h.3.

Sedangkan berdasarkan lingkup pembahasannya, semiotika dibedakan atas tiga macam yakni sebagai berikut.⁵⁴

a. Semiotika Murni (*Pure*)

Pure Semiotic membahas tentang dasar filosofis semiotika, yaitu berkaitan dengan metabahasa, dalam arti hakikat bahasa secara universal.

b. Semiotika Deskriptif (*Descriptive*)

Descriptive Semiotic adalah lingkup semiotika yang membahas tentang semiotika tertentu, misalnya sistem tanda tertentu secara deskriptif/rinci.

c. Semiotika Terapan (*Applied*)

Applied Semiotic adalah lingkup semiotika yang membahas tentang penerapan semiotika pada bidang atau konteks tertentu, misalnya kaitannya dengan sistem tanda sosial, sastra, komunikasi, periklanan, dan lain sebagainya.

Bidang kajian semiotika atau semiologi adalah mempelajari fungsi tanda dalam pesan, yaitu bagaimana memahami sistem tanda yang ada dalam pesan yang berperan membimbing komunikannya agar bisa menangkap pesan yang terkandung di dalamnya. Dengan kata lain semiologi berperan untuk melakukan interogasi terhadap tanda-tanda yang dipasang oleh komunikator agar komunikasi bisa memasuki bilik-bilik makna yang tersimpan dalam sebuah pesan.

F. Kajian tentang Semiologi Model Roland Barthes

Roland Barthes menjadi tokoh yang begitu identik dengan kajian semiotik setelah Ferdinand De Saussure. Pemikiran semiotik Barthes bisa dikatakan paling banyak digunakan dalam penelitian.

⁵⁴Nawiroh Vera, M. Si, *Semiotika dalam Riset Komunikasi*, h.4.

Menurut Barthes, semiologi hendak mempelajari bagaimana kemanusiaan (*humanity*) memaknai hal-hal (*things*). Memaknai dalam hal ini tidak dapat disamakan dengan mengomunikasikan. Memaknai berarti bahwa objek-objek itu hendak berkomunikasi, tetapi juga mengonstitusikan sistem terstruktur dari tanda.⁵⁵

Teori semiotik Barthes hampir secara harfiah diturunkan dari teori bahasa menurut de Saussure. Roland Barthes mengungkapkan bahwa bahasa merupakan suatu sistem tanda yang asumsi-asumsi dari masyarakat tertentu dalam waktu tertentu.⁵⁶

Sebagaimana pandangan Saussure, Barthes juga meyakini bahwa hubungan antara penanda dan pertanda tidak terbentuk secara alamiah, melainkan bersifat *arbiter*. Bila Saussure hanya menekankan pada penandaan dalam tataran denotatif, maka Barthes kemudian menyempurkan semiologi Saussure dengan mengembangkan sistem penandaan pada tingkat konotatif. Barthes juga melihat aspek lain dari penandaan, yaitu “mitos” yang menandai suatu masyarakat.⁵⁷

Konsep pemikiran Barthes terhadap semiotik terkenal dengan konsep *mythologies* atau mitos. Konsep pemikiran Barthes yang operasional ini dikenal dengan Tatanan Pertandaan (*Order of Signification*). Secara sederhana, kajian semiotik Barthes bisa dijabarkan sebagai berikut⁵⁸:

⁵⁵Nawiroh Vera, M. Si, *Semiotika dalam Riset Komunikasi*, h. 26.

⁵⁶Alex Sobur, *Semiotika Komunikasi*, h. 63.

⁵⁷Nawiroh Vera, M. Si, *Semiotika dalam Riset Komunikasi*, h. 27

⁵⁸Arthur Asa Berger, *Tanda-Tanda dalam Kebudayaan Kontemporer: Suatu Pengantar Semiotika*, h. 55.

a. Denotasi

Denotasi merupakan makna sesungguhnya, atau sebuah fenomena yang tampak dengan panca indera, atau bisa juga disebut deskripsi dasar. Contohnya adalah Coca-Cola merupakan minuman soda yang diproduksi oleh PT. Coca-Cola Company, dengan warna kecoklatan dan kaleng berwarna merah.

b. Konotasi

Konotasi merupakan makna-makna kultural yang muncul atau bisa juga disebut makna yang muncul karena adanya konstruksi budaya sehingga ada sebuah pergeseran, tetapi tetap melekat pada simbol atau tanda tersebut. Contoh adalah Coca-Cola merupakan minuman yang identik dengan budaya modern, di mana Coca-Cola menjadi salah satu produk modern dan cenderung kapitalis. Dengan mengonsumsi Coca-Cola, seorang individu akan tampak modern dan bisa dikatakan memiliki pemikiran budaya populer.

Dua aspek kajian dari Barthes di atas merupakan kajian utama dalam meneliti mengenai semiotik. dalam semiologi Barthes, denotasi merupakan sistem signifikansi tingkat pertama, sedangkan konotasi merupakan sistem signifikansi tingkat kedua. Denotasi dapat dikatakan merupakan makna objektif yang tetap, sedangkan konotasi merupakan makna subjektif dan bervariasi.⁵⁹

Kemudian Barthes juga menyertakan aspek mitos. Barthes mengamukakan mitos adalah bahasa, maka mitos adalah sebuah sistem komunikasi dan mitos adalah sebuah pesan. Mitos yaitu di mana ketika aspek konotasi menjadi pemikiran populer di masyarakat, maka mitos telah terbentuk terhadap tanda tersebut. Pemikiran Barthes inilah yang dianggap paling operasional sehingga sering digunakan dalam

⁵⁹Nawiroh Vera, *Semiotika dala Riset Komunikasi*, h. 28.

penelitian. Rumusan tentang signifikansi dan mitos dapat dilihat pada gambar sebagai berikut.

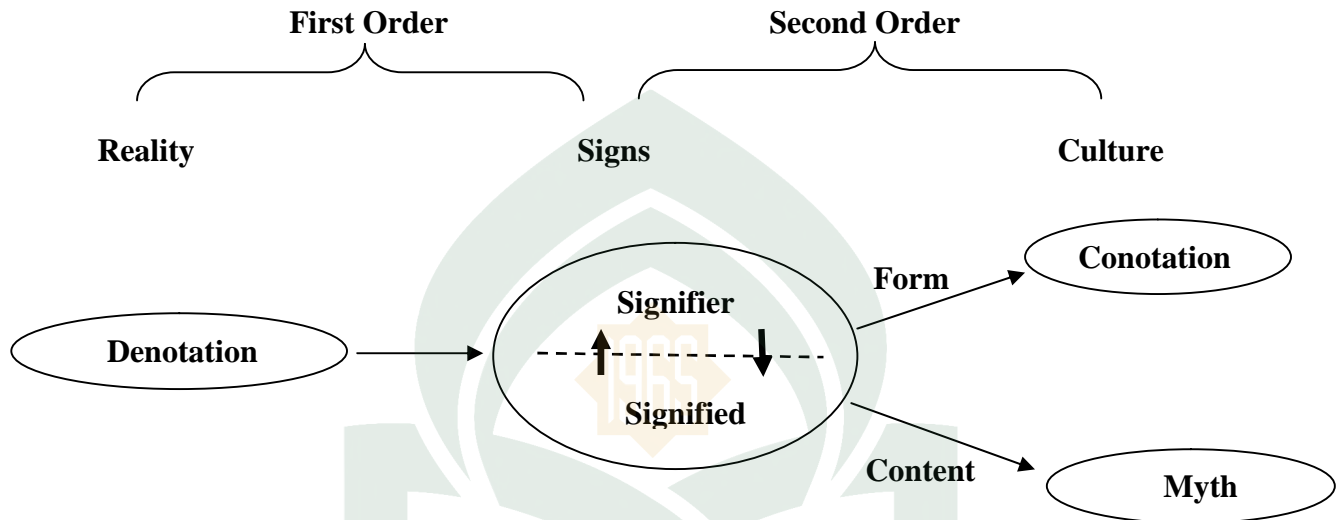

BAGAN 1. SIGNIFIKANSI DUA TAHAP ROLAND BARTHES
Sumber: Nawiroh Vera, 2014, h. 30

Dari gambar di atas dapat dijelaskan bahwa signifikansi tahap pertama merupakan hubungan antara *signifier* dan *signified* yang disebut denotasi yaitu makna sebenarnya dari tanda. Sedangkan signifikansi tahap kedua digunakan istilah konotasi, yaitu makna yang subjektif atau paling tidak intersubjektif; yang berhubungan dengan isi, tanda bekerja melalui mitos. Mitos merupakan lapisan pertanda dan makna yang paling dalam.⁶⁰

Konotasi merupakan hubungan antara denotasi dan tanda yang dimaknai oleh penanda dan petanda, sedangkan mitos tercipta dari makna konotasi yang terus berulang di kalangan masyarakat.

⁶⁰ Nawiroh Vera, *Semiotika dalam Riset Komunikasi*, h. 30.

BAB III

METODE PENELITIAN

A. Pendekatan Penelitian

Penelitian ini menggunakan pendekatan kualitatif, yaitu suatu pendekatan dalam melakukan penelitian yang berorientasi pada gejala-gejala yang bersifat alamiah. Penelitian kualitatif adalah rangkaian kegiatan atau proses penyaringan data atau informasi yang bersifat sewajarnya mengenai suatu masalah dalam kondisi, aspek atau bidang tertentu dalam kehidupan objeknya.¹

Pendekatan penelitian ini menggunakan metode kualitatif dekriptif. Peneliti berusaha menggambarkan fakta-fakta tentang *episode* atau *scene* dalam film kartun animasi Spongebob Squarepants dengan merepresentasikan konsep ajaran Yahudi lewat tanda-tanda yang disebut oleh Barthes sebagai denotasi, konotasi, dan mitos.

B. Jenis Penelitian

Penelitian ini merupakan analisis teks media menggunakan model semiologi Roland Barthes. Analisis teks media mengungkap makna-makna yang tersembunyi dengan menganalisis tanda yang disajikan oleh suatu film, baik yang verbal maupun yang non-verbal.

Dalam mengungkap tanda-tanda tersebut, peneliti menggunakan teori semiologi Roland Barthes yakni sintagma atau biasa dikenal signifikansi dua tahap. Konsep pemikiran Barthes terhadap semiotik terkenal dengan konsep *mythologies* atau mitos. Selain itu, Roland Barthes juga menekankan interaksi antara teks dengan

¹Hadari Nawawi, “*Metode Penelitian Ilmiah*”, (Jakarta: Rineka Cipta, 1994), h. 176.

pengalaman personal dan kultural penggunanya, interaksi antara konvensi dalam teks dengan konvensi yang dialami dan diharapkan oleh penggunanya.²

Oleh sebab itu, peneliti memilih jenis semiologi Bathes karena memudahkan peneliti menemukan tanda-tanda ideologi agama dengan mengamati kultural, mitos dan tradisi masyarakat, lalu menghubungkannya dengan objek kajian.

C. *Objek Penelitian*

Objek kajian dalam penelitian ini adalah film animasi Spongebob Squarepants. Peneliti memilih kartun ini karena realita yang ada di kalangan masyarakat terkhususnya anak-anak. Peneliti melihat betapa banyak anak-anak yang gemar menyaksikan kartun animasi tersebut.

Selain itu, peneliti menemukan terdapat tanda-tanda ideologi agama tertentu dari beberapa episode maupun *scene* yang ada dalam animasi tersebut. Sehingga inilah yang menjadi dasar bagi peneliti dalam melakukan penelitian ini dengan objeknya film animasi Spongebob Squarepants.

D. *Teknik Pengumpulan Data*

Teknik pengumpulan data pada penelitian ini menggunakan analisis dokumen. Metode dokumenter (analisi dokumen/data) merupakan salah satu jenis metode yang sering digunakan dalam metodologi penelitian sosial yang berkaitan dengan teknik pengumpulan datanya. Metode ini banyak digunakan dalam lingkup kajian sejarah. Namun sekarang ini, studi dokumen banyak digunakan oleh lapangan ilmu sosial lainnya dalam metodologi penelitiannya, karena sebagian besar fakta dan data sosial banyak tersimpan dalam bahan-bahan yang berbentuk dokumenter.

²Nawiroh Vera, *Semiotika dalam Riset Komunikasi*, h. 28.

Oleh karenanya, ilmu-ilmu sosial saat ini menjadikan studi dokumen dalam teknik pengumpulan datanya.³

Uraian langkah atau metode penelitiannya sebagai berikut.

1. Mengunduh beberapa episode dari film kartun “Spongebob Squarepants” berupa file berformat .mkv dari internet;
2. Mengumpulkan informasi, konsep-konsep, analisis dokumen dan keterangan yang berbentuk uraian dalam mengungkapkan masalah.
3. Data dikumpulkan melalui observasi atau pengamatan secara menyeluruh pada objek penelitian yaitu dengan menonton film kartun “Spongebob Squarepants” secara berulang-ulang.
4. Pemaknaannya melalui proses interpretasi sesuai dengan tanda-tanda yang ditunjukkan dengan menggunakan analisis semiotika.⁴

E. Teknik Pengolahan dan Analisis Data

Analisis data dalam penelitian ini dimulai dengan mengklasifikasikan adegan dalam animasi Spongebob Squarepants yang relevan dengan rumusan masalah penelitian. Kemudian data diolah dan dianalisis dengan menggunakan model semiologi Roland Barthes yaitu dengan cara mencari makna denotasi, konotasi, dan mitos dalam setiap adegan. Sehingga memudahkan peneliti untuk menemukan makna dan ideologi apa yang terkandung dalam kartun Spongebob Squarepants.

Peneliti kemudian memilih beberapa adegan atau episode dalam kartun animasi Spongebob agar lebih memudahkan dalam penelitian. Adapun langkah yang

³ Haris Ferdiansyah, *Metodologi Penelitian Kualitatif untuk Ilmu-Ilmu Sosial*, (Cet. III; Jakarta: Salemba Humanika, 2012), h. 87

⁴Nurul Afri Utami, “Pesan Moral dalam Film Hafalan Shalat Delisa (Analisis Semiotika)”, *Skripsi* (Makassar: Fak. Dakwah dan Komunikasi UIN Alauddin, 2013), h.

ditempuh peneliti adalah seperti yang dijelaskan dalam kajian semiologi Barthes sebagai berikut:

a. Denotasi

Peneliti melihat dan mengamati segala yang tampak pada film kartun animasi *Spongebob Squarepants*, yang tampak secara kasat mata. Karena denotasi merupakan makna sesungguhnya, atau sebuah fenomena yang tampak dengan panca indera, atau bisa juga disebut deskripsi dasar.

b. Konotasi

Peneliti mengamati budaya apa saja yang terdapat dalam kartun *Spongebob* yang merupakan objek yang diteliti. Kartun *Spongebob* merupakan produksi dari salah satu rumah produksi kartun ternama di Amerika yang bernama Nickelodion. Sehingga dengan menyaksikannya itu seseorang akan merasa hebat telah menikmati salah satu tayangan ternama.

c. Mitos

Aspek mitos, yaitu di mana ketika aspek konotasi menjadi pemikiran populer di masyarakat, maka mitos telah terbentuk terhadap tanda tersebut. Aspek ini menjadi jembatan bagi peneliti untuk lebih mudah menemukan dan menganalisis ideologi agama apa yang terdapat dalam kartun *Spongebob Squarepants*.

Peneliti mengamati segala mitos yang berkembang dan terkandung dalam kartun *Spongebob* serta menganalisisnya untuk kemudian menentukan ideologi apa yang dikandungnya.

BAB IV

HASIL DAN PEMBAHASAN

A. Deskripsi Obyek Penelitian

1. Profil Film Kartun “Spongebob Squarepants”

Film kartun “Spongebob Squarepants” merupakan salah satu sinema anak yang ditayangkan di salah satu stasiun televisi, yakni Global TV. Di Indonesia, film kartun dengan logo (R-BO) ini tayang tiap hari senin-minggu pada pukul 05.30 WIB hingga 7.30 WIB. Tayangan ini mengalami penurunan dari yang awalnya ditayangkan pada pagi dan sore hari, tapi sekarang hanya ditayangkan tiap pagi hari saja setiap harinya selama dua jam. Meski berlogo (R-BO),¹ hal ini tidak menjadi penghalang bagi anak-anak untuk menikmatinya dengan atau tanpa dampingan orang tua.

Spongebob Squarepants adalah sebuah serial animasi yang diproduksi *Nickelodion Production House*. Pada awalnya serial kartun ini ditayangkan tahun 1999 di Amerika Serikat. Kartun ini diciptakan oleh seorang ahli biologi laut dan animator, Stephen Hillenburg lalu dirilis melalui perusahaannya *United Plankton Pictures Inc.*² Serial film kartun ini menceritakan tentang kehidupan sebuah gabus (*sponge*) di dasar laut dengan settingnya berada di Samudra Pasifik di kota Bikini Bottom.

Seri kartun ini ditayangkan di Malaysia pada saluran Nickelodeon dan TV3, juga melalui saluran TV9 yang telah diterjemahkan ke dalam bahasa Melayu. Di

¹Tampilan Layar pada Stasiun Televisi Global Tv

²Wikipedia, *Spongebob Squarepants*, http://id.wikipedia.org/wiki/SpongeBob_SquarePants, September 2014.

Indonesia serial ini dipopulerkan oleh Lativi (sekarang tvOne), kemudian hak tayang acara-acara yang diproduksi oleh Nickelodeon dibeli oleh Global TV.³

Selain sebagai seorang ahli biologi kelautan, Mr. Hillenburg juga seorang seniman yang sempat mengajar di *Orange Country Ocean Institute*, Amerika Serikat. Hillenburg memiliki hobi membuat gambar-gambar animasi. Oleh karenanya, ia belajar lebih serius lagi seputar dunia animasi. Tahun 1987, ia berhasil mendapatkan ijazah sarjana bidang animasi eksperimental dari *California Institute of the Arts*.⁴

Berdasarkan latar belakang pendidikan sebelumnya yaitu biologi kelautan, akhirnya Mr. Hillenburg ini menciptakan tokoh kartun Spongebob Squarepant yang hidup di sebuah kota bernama Bikini Bottom dalam rumah nanas di kedalaman laut. Adapun *cover* dari kartun ini dapat dilihat pada gambar di bawah ini.

SPONGEBOB SQUAREPANTS



Gambar 4.1 Cover Kartun Spongebob Squarepants
(Sumber: http://id.wikipedia.org/wiki/SpongeBob_SquarePants)

³Wikipedia, *Spongebob Squarepants*, http://id.wikipedia.org/wiki/SpongeBob_Square_Pants, September 2014.

⁴Abel, *Riwayat Hidup Stephen McDannell Hillenburg Tokoh Pembuat Spongebob*, <http://abelavriyanno.blogspot.com/2012/03/riwayat-hidup-stephen-mcdannell.html>, Maret 2012.

Sekarang Stephen Hillenburg memiliki perusahaan produksi sendiri bernama *United Plankton Pictures*. Dia juga penulis *Mother Goose and Grimm* juga *Rocko's Modern Life*. Setelah lulus Savanna High School di Anaheim, California, Hillenburg terdaftar di Universitas Humboldt State dan pada 1984 dia dapat gelar di bagian perencanaan dan interpretasi sumber daya alam dengan konsentrasi di bagian sumber daya laut. Pada 1992, dia memperoleh *Master of Fine Arts* di animasi eksperimental dari Institut Seni California.⁵

Pada 1998, untuk acara di Nickelodeon, Hillenburg menggunakan akuarium, model karakter, lagu tema dan *storyboard* untuk membuat episode, "*Help Wanted*". Nama karakter utamanya adalah "*Sponge, the Boy*", tapi karena nama itu memiliki hak cipta, dia mengubahnya menjadi SpongeBob. Hillenburg menggunakan beberapa konsep yang telah diciptakan untuk *Rocko's Modern Life* di SpongeBob. Contohnya dia menggunakan cuplikan pendek seperti cuplikan *live action*. Eksekutif Nickelodeon tertarik dengan karyanya kemudian membelinya. Serial kartun "Spongebob Squarepants" dimulai pada tanggal 1 Mei 1999 dan episode berikut mulai ditayangkan pada tanggal 17 Juli 1999 di Amerika Serikat.⁶

2. Sinopsis Film Kartun "Spongebob Squarepants"

Spongebob Squarepants ialah sebuah spons/gabus berwarna kuning dengan lubang-lubang memenuhi tubuhnya yang diibaratkan hidup dan bergerak layaknya makhluk hidup. Ia tinggal di dalam sebuah rumah berbentuk nanas dalam laut Atlantis, tepatnya di kota Bikini Bottom. Spongebob memiliki dua tetangga yang begitu dekat dengannya. Tetangga pertama bernama Squidward Tentacles yang

⁵Abel, *Riwayat Hidup Stephen McDannell Hillenburg Tokoh Pembuat Spongebob*, <http://abelavriyanno.blogspot.com/2012/03/riwayat-hidup-stephen-mcdannell.html>, Maret 2012.

⁶Abel, *Riwayat Hidup Stephen McDannell Hillenburg Tokoh Pembuat Spongebob*, <http://abelavriyanno.blogspot.com/2012/03/riwayat-hidup-stephen-mcdannell.html>, Maret 2012.

merupakan seekor gurita yang tinggal dalam rumah yang menyerupai bentuk wajah manusia dan tetangga kedua bernama Patrick Star yang merupakan seekor bintang laut berwarna merah muda yang tinggal di bawah sebuah batu. Patrick merupakan sahabat karib Spongebob yang selalu membuat ulah dan mengganggu Squidward dengan tingkah konyolnya bersama Spongebob.

Spongebob dan kawan-kawannya tinggal di sebuah kota bernama kota Bikini Bottom yang berada di kedalaman lautan Antlantis. Bikini Bottom digambarkan sebagai sebuah kota biasa dengan pusat kota, pinggir kota, kawasan pantai, lapangan terbang, rangkaian bunga laut dan taman hiburan sendiri. Stephen Hillenburg pernah berkata bahwa Bikini Bottom digambarkan seperti kota Seattle, Washington.⁷

Selain itu, Spongebob juga memiliki seekor siput peliharaan bernama Gary yang tingkahnya menyerupai kucing karena hanya mengucapkan kata “meong” saja. Meski hanya mampu mengeong saja, tapi Gary mampu memahami bahasa sekitarnya. Selain siput yang diumpakan seperti kucing, terdapat juga binatang lain yang menggambarkan hewan peliharaan, seperti cacing diumpakan anjing karena memakai rantai, ubur-ubur disamakan dengan lebah karena bunyi berdengung, memiliki sengatan (kejutan elektrik) dan menghasilkan jeli lezat yang diibaratkan sebagai madu lebah. Ikan berperan sebagai warga kota tetapi tidak dijadikan tokoh penting.

Spongebob Squarepants bekerja sebagai juru masak di Krusty Krab, sebuah restoran makanan cepat saji, dimana Squidward juga bekerja sebagai kasir. Krusty Krab merupakan restoran milik Eugene H. Krabs (Mr. Krabs), seekor kepiting merah yang sangat mata duitan namun pelit. Mr. Krabs memiliki musuh bernama Sheldon J.

⁷Wikipedia, *Spongebob Squarepants*, http://id.wikipedia.org/wiki/SpongeBob_SquarePants, September 2014.

Plankton yang merupakan seekor plankton yang juga memiliki sebuah restoran makanan cepat saji bertaraf rendah bernama Chum Bucket yang terletak tepat berhadapan dengan Krusty Krab. Karena iri melihat Krusty Krab yang ramai pelanggan, akhirnya Plankton meluangkan kebanyakan waktunya untuk merancang peralatan untuk mencuri resep burger Krabby Patty milik Mr. Krabs, yang dibantu oleh istri komputernya, Karen. Plankton selalu gagal mencurinya dan hanya berhasil mencuri resep itu dalam *The SpongeBob SquarePants Movie*.

Satu lagi kawan SpongeBob ialah Sandy Cheeks, seekor tupai yang berasal dari Texas dan tinggal di dalam kubah anti-air di Bikini Bottom. Dia diantar ke dalam lautan oleh majikan-majikannya yang berupa simpanse. Ketika di luar kubahnya, dia memakai baju seperti Astronot.⁸

Penduduk Bikini Bottom mengendarai kapal seolah-olah mengendarai mobil. Setiap pergerakan menghasilkan gelembung untuk mengingatkan penonton bahwa cerita ini berlatarkan lautan. Namun begitu, terdapat babak-babak di mana terdapat selapisan air yang bertolak belakang dari air lautan (seperti adanya pantai) dan api yang bisa dinyalakan dalam lautan.⁹

3. Struktur Produksi Film Kartun “Spongebob Squarepants”

- | | |
|-----------------------|--|
| a. Format | : Animasi Komedi |
| b. Pembuat | : Stephen Hillenburg |
| c. Sutradara Kreatif | : - Derek Drymon (1999-2004)
- Vincent Waller (2005-Sekarang) |
| d. Komposer Lagu Tema | : Hank Smith Music |

⁸Abel, *Riwayat Hidup Stephen McDannell Hillenburg Tokoh Pembuat Spongebob*, <http://abelavrianno.blogspot.com/2012/03/riwayat-hidup-stephen-mcdannell.html>, Maret 2012.

⁹Wikipedia, *Spongebob Squarepants*, http://id.wikipedia.org/wiki/SpongeBob_SquarePants, September 2014.

- e. Penyunting Akhir : Lynn Hobson dan Tim Hill
- f. Lagu Pembuka : "*Spongebob Squarepants* Theme"
By Pat Pinney
- g. Komposer : Nicolas Carr Dan Eban Schletter
- h. Direktur Animasi : Andrew Overtoom
- i. *Creative Directur* : Vincent Waller
- j. *Supervising Producer* : Paul Tibbit
- k. Jumlah Episode : 357 (Segmen) 189 (Episode)
- l. Negara : Amerika
- m. Rumah Produksi : United Plankton Pictures
Nickelodeon Animation Studio
- n. Distributor : Mtv Networks International
- o. Saluran Asli : Nickelodeon
- p. Periode Siaran : 1 Mei 1999–Sekarang
- q. Pemeran (*Dubbing*) : Tom Kenny
Bill Fagerbakke
Rodger Bumpass
Carolyn Lawrence
Clancy Brown
Lori Alan
Mary Jo Catlett
Doug Lawrence
Dee Bradley Baker
Jill Talley¹⁰

¹⁰Wikipedia, *Spongebob Squarepants*, http://id.wikipedia.org/wiki/SpongeBob_SquarePants, September 2014.

4. Karakter Tokoh dalam Film Kartun “Spongebob Squarepants”

a. SpongeBob SquarePants

SpongeBob SquarePants (July 14, 1986),¹¹ tokoh utama dalam kartun ini yang berbentuk spons berwarna kuning. Spongebob tinggal di dalam rumah berbentuk nanas di dalam laut dan memelihara seekor siput yang bernama Gary. Spongebob merupakan koki di restoran makanan saji, yakni Krusty Krab. Gambar tokoh Spongebob beserta rumah nanasnya sebagai berikut:



Gambar 4.2 Spongebob Squarepants

(Sumber: <http://jessicadorinda.blogspot.com/2012/11/tokoh-tokoh-di-film-spongebob.html>)



Gambar 4.3 Rumah Nanas Milik Spongebob

(Sumber: <http://jessicadorinda.blogspot.com/2012/11/tokoh-tokoh-di-film-spongebob.html>)

¹¹Jessica, *Tokoh-Tokoh di Film Spongebob*, <http://jessicadorinda.blogspot.com/2012/11/tokoh-tokoh-di-film-spongebob.html>, November 2011.

Spongebob memiliki sifat yang periang, ceria, pekerja keras dan suka menolong. Namun sayangnya dia tidak sepandai orang-orang disekitarnya sehingga ia selalu dimanfaatkan oleh Squidward, Mr. Krabs, bahkan Plankton untuk melakukan sesuatu yang mereka inginkan.

b. Squidward Tentacles

Squidward Quincy Tentacles (October 9, 1977).¹² Seekor gurita yang tinggal di dalam kepala Pulau Easter. Sangat benci pada Spongebob dan Patrick yang suka mengganggunya. Dia mempunyai seorang saingan yang juga seekor gurita bernama Squilliam Fancyson. Bekerja sebagai kasir di Krusty Krab. Berikut gambar karakter Squidward.



Gambar 4.4 Squidward Tentacles

(Sumber: <http://jessicadorinda.blogspot.com/2012/11/tokoh-tokoh-di-film-spongebob.html>)

Dia sangat pemalas, sangat menyukai dansa, dan bermain alat musik yang disebut *clarinet*.

¹²Jessica, *Tokoh-Tokoh di Film Spongebob*, <http://jessicadorinda.blogspot.com/2012/11/tokoh-tokoh-di-film-spongebob.html>, November 2011.

c. Patrick Star

Patrick Dempsey Star (February 26, 1986).¹³ Teman akrab Spongebob yang berbentuk bintang laut berwarna merah muda. Patrick tinggal di bawah batu. Patrick merupakan penduduk paling bodoh dan menyebalkan di Bikini Bottom. Tokoh Patrick dapat dilihat pada gambar di bawah ini:



Gambar 4.5 Patrick Star

(Sumber: <http://jessicadorinda.blogspot.com/2012/11/tokoh-tokoh-di-film-spongebob.html>)

a. Eugene H. Krabs (Tuan Krabs)

Eugene Harold Krabs (November 30, 1942).¹⁴ Pemilik restoran Krusty Krab yang hanya memikirkan soal uang (dia dikatakan sangat serakah dan pelit). Spongebob dan Squidward bekerja kepadanya. Karakter Mr. Krab sebagai berikut:

¹³Jessica, *Tokoh-Tokoh di Film Spongebob*, <http://jessicadorinda.blogspot.com/2012/11/tokoh-tokoh-di-film-spongebob.html>, November 2011.

¹⁴Jessica, *Tokoh-Tokoh di Film Spongebob*, <http://jessicadorinda.blogspot.com/2012/11/tokoh-tokoh-di-film-spongebob.html>, November 2011.



Gambar 4.6 Mr. Krab

(Sumber: <http://jessicadorinda.blogspot.com/2012/11/tokoh-tokoh-di-film-spongebob.html>)

b. Sandy Cheeks (Sandy si Tupai)

Sandy Cheeks (November 17, 1987).¹⁵ Seekor tupai yang tinggal di dalam laut. Sandy menyukai karate, suka meminum saus yang amat pedas dan juga aksi-aksi "stunt". Nama asli Sandy adalah Sandra "Sandy" Cheeks. Dia tinggal di sebuah kubah anti-air yang mempunyai sebatang pohon besar. Dia ramah dan suka menolong. Tokoh Sandy yakni sebagai berikut:



Gambar 4.7 Sandy Cheeks

(Sumber: <http://jessicadorinda.blogspot.com/2012/11/tokoh-tokoh-di-film-spongebob.html>)

¹⁵Jessica, *Tokoh-Tokoh di Film Spongebob*, <http://jessicadorinda.blogspot.com/2012/11/tokoh-tokoh-di-film-spongebob.html>, November 2011.

c. Gary

Gary the Snail (pertama kali muncul di TV Amerika pada May 1, 1999).¹⁶ Seekor siput peliharaan Spongebob yang selalu menemani Spongebob ketika berada di rumah atau sedang berlibur. Gary mengeluarkan suara seperti kucing dan merupakan siput yang bijak. Gary sangat tidak suka kepada Squidward. Karakter Gary seperti pada gambar di bawah ini:



Gambar 4.8 Gary The Snail

(Sumber: <http://jessicadorinda.blogspot.com/2012/11/tokoh-tokoh-di-film-spongebob.html>)

d. Sheldon J. Plankton

Sheldon James Plankton (November 30, 1942).¹⁷ Seekor plankton yang memiliki sebuah restoran bernama Chum Bucket. Dia amat terobsesi dengan Krabby Patty dan selalu berusaha mencuri resepnya dengan segala cara walau selalu gagal. Dia memiliki isteri sebuah komputer bernama Karen. Gambar karakter Plankton sebagai berikut:

¹⁶Jessica, *Tokoh-Tokoh di Film Spongebob*, <http://jessicadorinda.blogspot.com/2012/11/tokoh-tokoh-di-film-spongebob.html>, November 2011.

¹⁷Jessica, *Tokoh-Tokoh di Film Spongebob*, <http://jessicadorinda.blogspot.com/2012/11/tokoh-tokoh-di-film-spongebob.html>, November 2011.

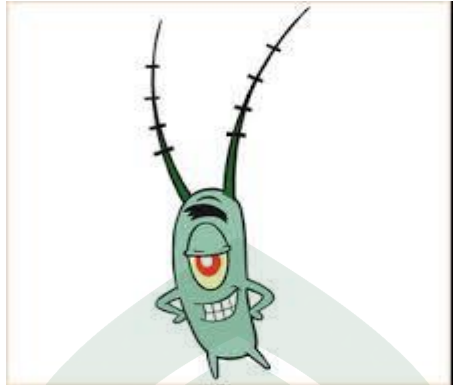

Gambar 4.9 Palnkton

(Sumber: <http://jessicadorinda.blogspot.com/2012/11/tokoh-tokoh-di-film-spongebob.html>)

e. Mrs. Puff

Mrs. Poppy Puff, Seekor ikan gembung yang mempunyai dan mengajar sekolah mengemudi "*Mrs. Puff Boating School*", dan sudah lelah mengajari Spongebob karena Spongebob terlalu ceroboh. Suaminya yaitu Mr.Puff, ditangkap nelayan dan dijadikan lampu, seperti pada episode "*Krusty Love*".¹⁸ Adapun tokoh dari Mrs. Puff ini adalah sebagai berikut:



Gambar 4.10 Mrs. Puff

(Sumber: <http://jessicadorinda.blogspot.com/2012/11/tokoh-tokoh-di-film-spongebob.html>)

¹⁸Jessica, *Tokoh-Tokoh di Film Spongebob*, <http://jessicadorinda.blogspot.com/2012/11/tokoh-tokoh-di-film-spongebob.html>, November 2011.

f. Larry Lobster

Lawrence Timothy "Larry" Lobster (born July 4, 1986),¹⁹ adalah *crustacea* yang sangat kuat. Dia menjadi penjaga pantai Goo Lagoon dan menjadi tim penyelamat di pantai tersebut. Karakter Larry Lobster adalah sebagai berikut:



Gambar 4.11 Lary Lobster

(Sumber: <http://jessicadorinda.blogspot.com/2012/11/tokoh-tokoh-di-film-spongebob.html>)

g. Pearl Krabs

Pearl Krabs (May 12, 1990),²⁰ adalah ikan paus remaja dan merupakan anak Mr. Krabs. Ia terobsesi menjadi pemandu sorak dan gemar bersenang-senang. Hobinya ini bertolak belakang dengan keinginan Mr. Krab untuk menghemat uangnya. Berumur 16 tahun dalam episode "*Whale of a Bhirtday*". Karakter Pearl dapat dilihat pada gambar di bawah berikut:

¹⁹Jessica, *Tokoh-Tokoh di Film Spongebob*, <http://jessicadorinda.blogspot.com/2012/11/tokoh-tokoh-di-film-spongebob.html>, November 2011.

²⁰Jessica, *Tokoh-Tokoh di Film Spongebob*, <http://jessicadorinda.blogspot.com/2012/11/tokoh-tokoh-di-film-spongebob.html>, November 2011.

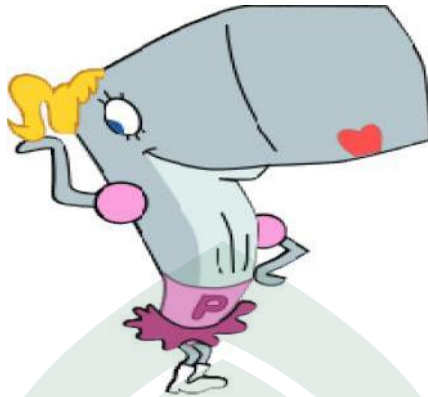

Gambar 4.12 Pearl Krabs

(Sumber: <http://jessicadorinda.blogspot.com/2012/11/tokoh-tokoh-di-film-spongebob.html>)

h. Mermaid Man

Mermaid Man (Maret 31, 1933),²¹ adalah seekor ikan duyung tua yang merupakan mantan pahlawan bertopeng di Bikini Bottom. Dia tinggal bersama Barnacle Boy, rekannya, di rumah panti jompo Shady Shoals dan sesekali masih melakukan aksi kepahlwanannya. Gambar tokohnya sebagai berikut:



Gambar 4.13 Mermaid Man

(Sumber: <http://jessicadorinda.blogspot.com/2012/11/tokoh-tokoh-di-film-spongebob.html>)

²¹Jessica, *Tokoh-Tokoh di Film Spongebob*, <http://jessicadorinda.blogspot.com/2012/11/tokoh-tokoh-di-film-spongebob.html>, November 2011.

i. Barnacle Boy

Kyle "Barnacle Boy" Barnacle Cook (mungkin lahir ditahun 1934),²² Rekan Mermaidman. Dia selalu dianggap anak kecil oleh Mermaidman. Dia kurang menyukai Spongebob (dan juga gelarannya yang memakai kata "boy" memberi kesan muda, padahal dia sudah cukup tua seperti Mermaidman). Gambar Barnacle Boy adalah sebagai berikut:



Gambar 4.14 Barnacle Boy

(Sumber: <http://jessicadorinda.blogspot.com/2012/11/tokoh-tokoh-di-film-spongebob.html>)

j. Dirty Bubble

The Dirty Bubble (May 5, 1938),²³ adalah Partner dari Man Ray yang merupakan musuh dari Mermaid Man dan Barnacle Boy. Wujudnya seperti gelembung udara berwarna coklat dan tampilannya sebagai berikut:

²²Jessica, *Tokoh-Tokoh di Film Spongebob*, <http://jessicadorinda.blogspot.com/2012/11/tokoh-tokoh-di-film-spongebob.html>, November 2011.

²³Jessica, *Tokoh-Tokoh di Film Spongebob*, <http://jessicadorinda.blogspot.com/2012/11/tokoh-tokoh-di-film-spongebob.html>, November 2011.



Gambar 4.15 Dirty Bubble

(Sumber: <http://jessicadorinda.blogspot.com/2012/11/tokoh-tokoh-di-film-spongebob.html>)

k. Man Ray

Musuh terbesar dari Mermaid Man dan Barnacle Boy. Bentuk tubuh dan wujudnya seperti Ultraman seperti pada gambar di bawah ini:



Gambar 4.16 Man Ray

(Sumber: <http://jessicadorinda.blogspot.com/2012/11/tokoh-tokoh-di-film-spongebob.html>)

l. Raja Neptunus

Raja Neptunus (lahir 2989 SM, umurnya 5000 tahun),²⁴ Raja Lautan, yang tinggal di Atlantis, bersama putrinya Mindy, yang hanya muncul di *SpongeBob SquarePants Movie*. Karakternya sebagai berikut:

²⁴Jessica, *Tokoh-Tokoh di Film Spongebob*, <http://jessicadorinda.blogspot.com/2012/11/tokoh-tokoh-di-film-spongebob.html>, November 2011.



Gambar 4.17 Raja Neptunus

(Sumber: <http://jessicadorinda.blogspot.com/2012/11/tokoh-tokoh-di-film-spongebob.html>)

m. Karen

Karen Valencia Plankton sebuah komputer yang diciptakan 15 Juni 1972,²⁵ istri (bahasa Inggris: WIFE yang merupakan singkatan dari *Wired Integrated Female Electroencephalograph*) komputer Plankton yang bisa menirukan perasaan manusia. Dia membantu Plankton mencuri resep rahasia Krabby Patty dengan wujud sebagai berikut:

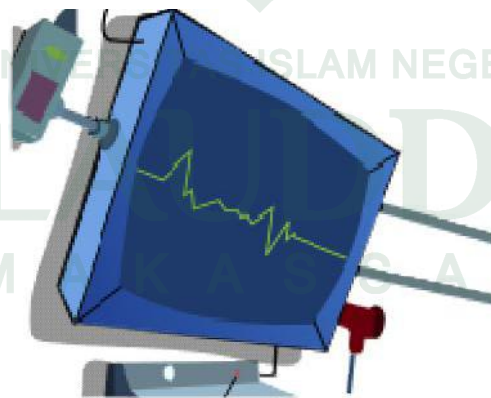

Gambar 4.18 Karen

(Sumber: <http://jessicadorinda.blogspot.com/2012/11/tokoh-tokoh-di-film-spongebob.html>)

²⁵Jessica, *Tokoh-Tokoh di Film Spongebob*, <http://jessicadorinda.blogspot.com/2012/11/tokoh-tokoh-di-film-spongebob.html>, November 2011.

n. Flying Dutchman

Flying Dutchman (November 21, 1873 - July 16, 1925). Dia wafat pada usia 51 tahun. Bajak laut hantu ini suka menakuti siapa saja, tetapi pada episode "*Ghost Host*" dia menuruti perintah Spongebob yaitu menakuti orang selain Spongebob.²⁶ Tokoh Flying Dutchman adalah sebagai berikut:



Gambar 4.19 Flying Dutchman

(Sumber: <http://mascungkring123.blogspot.com/2013/04/flying-dutchmankapal-hantu-di-spongebob.html>)

B. Temuan Hasil Penelitian

I. Simbolisasi Ideologi Agama dalam Film Animasi Spongebob

Spongebob Squarepants merupakan film animasi atau kartun yang sarat akan makna. Dalam film ini juga terdapat ideologi agama, dalam hal ini dimaksudkan agama Yahudi yang tergambar secara tersirat. Dalam penelitian ini, dibahas mengenai bagaimana ideologi Yahudi direpresentasikan dalam kartun Spongebob Squarepants. Representasi ideologi tersebut dapat terlihat dalam berbagai *scene* episode dan dialog dalam kartun tersebut, yakni sebagai berikut:

²⁶Rifqi Adhitama, *Flying Dutchman..Kapal Hantu di Spongebob Ternyata Ada*, <http://mascungkring123.blogspot.com/2013/04/flying-dutchmankapal-hantu-di-spongebob.html>, April 2013.

1. *Scene 1: Spongebob dan Patrick bersujud kepada Squidward*

Pada *scene* ini, Spongebob dan Patrick mendatangi Squidward secara tiba-tiba kemudian bersujud di hadapannya sambil berkata “*by the all seing eye, you are worthy n we are not*”, yang artinya “Dengan semua mata yang memandang, Engkau berarti dan kami tidak” seperti yang terlihat pada gambar di bawah ini:



Gambar 4.20 Spongebob dan Patrick Bersujud kepada Squidward

(Sumber: *capture* kartun “Spongebob”)

Sedangkan untuk penanda dan petanda dalam adegan ini diuraikan pada tabel berikut:

Tabel 4.1

“Penanda dan Petanda dalam Kartun Spongebob”

Penanda (<i>Signifier</i>)	Petanda (<i>Signified</i>)
Spongebob dan Patrick tampak sedang bersujud di hadapan Squidward dengan kedua tangan yang ikut direbahkan pula.	<ol style="list-style-type: none"> 1. Adegan yang dilakukan oleh Spongebob dan Patrick dapat diartikan sebagai penghormatan kepada seseorang. 2. Ucapan yang dilontarkan keduanya (engkau berarti dan kami tidak) dapat berarti menganggap seseorang lebih mulia dengan merendahkan diri sendiri. 3. Sujud dengan tangan diangkat seperti menyembah atau memuja sesuatu/ seseorang.

Sumber: Data Olahan Peneliti, 2014.

Adegan ini memberi penanda tentang seekor gurita bernama Squidward yang dimuliakan oleh dua orang tetangganya, Spongebob dan Patrick, dengan cara bersujud di hadapan Squidward dengan tangan diangkat dan direbahkan seiring dengan badan yang menunduk ke bawah menyentuh lantai. Ketika bersujud Spongebob dan Patrick mengucapkan kata “*by the all seing eye, you are worthy and we are not*” yang berarti “Dengan semua mata memandang, Engkau berarti dan kami tidak”. Sikap Spongebob dan Patrick yang lugu selalu berbuat baik pada Squidward meski Squidward membencinya.

Petanda yang terlihat dalam adegan ini, kegiatan bersujud dengan tangan diangkat menandakan penyembahan. Terlebih kalimat yang diucapkan oleh Spongebob dan Patrick yang seolah bersumpah dengan mata yang memandang lalu merendahkan diri dengan menganggap diri mereka tidak memiliki arti apa-apa dibandingkan dengan Squidward.

Teknik pengambilan gambar yang digunakan pada adegan ini diambil dengan menggunakan *full shot frame* dalam *group shoot*. Teknik ini bertujuan memperlihatkan Spongebob dan Patrick yang sedang bersujud kepada Squidward secara fokus. *Full shot frame* menampilkan latar belakang lokasi tempat kegiatan berlangsung.

2. Scene 2: Spongebob Dan Patrick Menjelaskan Maksud Kedatangan Mereka.

Adegan ini menjelaskan tentang Squidward yang menanyakan maksud dan tujuan kedatangan tiba-tiba dari Spongebob dan Patrick. Kemudian dijawab oleh keduanya bahwa mereka datang untuk mengangkat Squidward menjadi presiden dari perkumpulan rahasia tetangga yang baik, seperti pada tampilan *scene* berikut:



Gambar 4.21

(Sumber: *capture* kartun “Spongebob”)

Adapun untuk penanda dan petanda pada adegan ini dapat dilihat dalam tabel berikut:

Tabel 4.2

“Penanda dan Petanda dalam Kartun Spongebob”

Penanda (<i>Siginifier</i>)	Petanda (<i>Signified</i>)
Squidward bertanya pada Spongebob dan Patrick tentang apa yang mereka lakukan. Kemudian mereka menjawab bahwa mereka sedang melakukan ritual rahasia untuk mengangkat Squidward menjadi presiden dari kerajaan rahasia para tetangga yang baik.	<ol style="list-style-type: none"> 1. Apa yang dilakukan oleh Spongebob dan Patrick adalah upaya untuk memilih dan melantik presiden untuk perkumpulan yang mereka bentuk dengan orang pilihan mereka. 2. Kerajaan rahasia para tetangga yang baik serupa dengan organisasi suatu kelompok yang memilih ketuanya melalui pemilihan.

Sumber: Data Olahan Peneliti, 2014.

Penanda dalam adegan ini menjelaskan ketiga karakter tokoh tersebut sedang melakukan perbincangan serius, dimana Squidward dengan wajah serius pula bertanya kepada Spongebob dan Patrick tentang tujuan mereka datang ke rumahnya secara tiba-tiba. Mereka dengan wajah polos dan ceria kemudian menjawab bahwa mereka sedang melakukan ritual rahasia untuk mengangkat Squidward sebagai

presiden dari kerajaan rahasia para tetangga yang baik yang lebih bagus dari presiden Bikini Bottom seperti yang disangka oleh Squidward.

Sedangkan petanda yang terdapat dalam adegan ini adalah perkumpulan yang dibentuk oleh Spongebob dan Patrick, menggambarkan tentang kehidupan manusia yang kadang melakukan interaksi sosialnya dengan cara berkelompok atau bahkan berorganisasi. Kemudian memilih salah seorang dari mereka untuk menjadi pemimpin mereka. Pemilihan tersebut dapat dilakukan secara umum oleh orang banyak ataupun secara pribadi dengan menunjuk langsung orang yang telah dicari terlebih dahulu.

Teknik pengambilan gambar masih menggunakan teknik *full shot frame* dalam *group shoot* yang memperlihatkan secara fokus Spongebob, Patrick, dan Squidward yang sedang melakukan percakapan. *Full shot frame* menampilkan latar belakang lokasi tempat kegiatan berlangsung.

3. Scene 3: Spongebob Membuat Simbol Tangan Metal yang Berlawanan Arah.

Pada adegan ini, Spongebob menjelaskan kepada Squidward perihal dirinya yang akan diangkat menjadi presiden dari kerajaan rahasia para tetangga yang baik. Ketika berbicara, Spongebob melakukan beberapa gerakan tangan, salah satunya membuat simbol metal seperti pada gambar 4.22 di bawah ini.



Gambar 4.22 Spongebob Membuat Simbol Metal

(Sumber: *capture* kartun “Spongebob”)

Adapun penanda dan petanda dalam adegan ini dapat dilihat pada tabel di bawah ini:

Tabel 4.3

“Penanda dan Petanda dalam Kartun Spongebob”

Penanda (<i>Signifier</i>)	Petanda (<i>Signified</i>)
Spongebob membuat simbol metal menggunakan kedua tangannya dengan arah yang berlawanan.	Simbol ini banyak digunakan oleh anak muda ataupun kalangan orang dewasa sebagai simbol pergaulan yang modern.

Sumber: Data Olahan Peneliti, 2014.

Penanda dalam adegan ini adalah Spongebob membuat simbol metal dengan kedua tangannya secara berlawanan ketika menjelaskan pada Squidward tentang kerajaan rahasia para tetangga yang baik yang telah dia bentuk bersama Patrick.

Sedangkan petanda dari adegan ini adalah simbol metal yang umumnya digunakan oleh orang-orang dewasa ini, merupakan simbol dari kehidupan yang modern. Lambang inipun menjadi simbol khas dari aliran musik metal yakni musik rock. Para rocker umumnya menggunakan lambang ini sebagai identitas mereka yang

dipadukan dengan kostum serba hitam dan riasan wajah yang juga serba hitam. Hal ini kemudian menjadi trend di kalangan anak muda.

Teknik pengambilan gambarnya menggunakan teknik *full shot* yakni pengambilan gambar penuh dari atas kepala hingga kaki untuk memperlihatkan obyek secara keseluruhan. Teknik ini bertujuan untuk memperlihatkan secara jelas apa yang dilakukan Spongebob yang sedang berbicara dan memberinya penguatan karakter.

4. *Scene 4: Spongebob berpidato di ruang terbuka.*

Adegan ini memperlihatkan Spongebob yang tengah berpidato di ruang terbuka untuk memperkenalkan kepada warga Bikini Bottom klub baru yang ia bentuk bersama Patrick. Spongebob menempatkan dirinya sebagai wakil dari kelompok “*good neighbors club*” mewakili Squidward yang sedang beristirahat di rumahnya, seperti yang terlihat pada gambar berikut:



Gambar 4.23 Spongebob Berpidato

(Sumber: *capture* kartun “Spongebob”)

Adapun penanda dan petanda dalam adegan ini dapat dilihat pada tabel di bawah ini:

Tabel 4.4
“Penanda dan Petanda dalam Kartun Spongebob”

Penanda (<i>Signifier</i>)	Petanda (<i>Signified</i>)
Spongebob tampak sedang berpidato di atas mimbar yang bertuliskan “ <i>good neighbors club</i> ” dan bergambar mata satu. Spongebob juga terlihat menggunakan topi yang memiliki gambar yang sama dengan gambar pada mimbarnya.	Metode berpidato di ruang terbuka menyerupai pengumuman untuk memperkenalkan sesuatu kepada khalayak luas dengan menggunakan simbol atau gambar yang menjadi identitas khususnya.

Sumber: Data Olahan Peneliti, 2014.

Penanda dalam adegan ini menunjukkan bahwa Spongebob sedang berdiri di atas mimbar yang bertuliskan “*good neighbors club*” dan menggunakan topi yang memiliki gambar yang serupa dengan gambar pada mimbarnya pula. Hal ini dilakukan untuk memperkenalkan klub barunya bersama Patrick dengan cara berpidato di tanah lapang atau ruang terbuka guna menarik perhatian orang-orang.

Petanda yang terlihat dalam *scene* kali ini, yakni gaya atau cara yang dilakukan oleh Spongebob seperti melakukan pengumuman kepada masyarakat dalam memperkenalkan kepada khalayak tentang klub terbaru yang dibentuknya. Gambar yang ada pada topi dan mimbarnya menjadi identitas bagi perkumpulan atau klub tersebut.

Selain itu, perhatikan pula pada *scene-scene* yang terdapat dalam episode yang berbeda. Dimana pada *scene* tersebut juga terdapat simbol mata satu seperti yang terdapat pada mimbar dan topi yang digunakan Spongebob, seperti pada gambar di bawah ini:



Gambar 4.24

(Sumber: Capture Kartun Spongebob episode Mr. Magic)

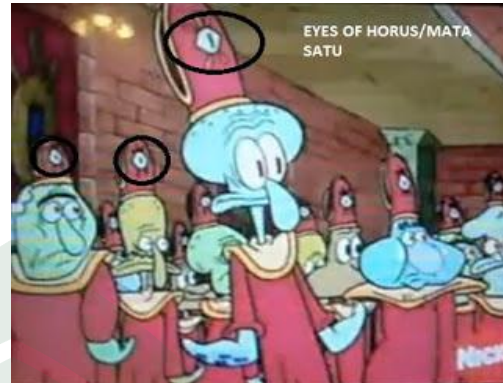

Gambar 4.25

(Sumber: Capture Kartun Spongebob episode Perkumpulan Squidward)

Teknik pengambilan gambarnya menggunakan teknik *frog eye* dan *full shot*. Teknik *frog eye* bertujuan untuk memperlihatkan objek secara besar serta menghasilkan kesan keangkuhan, keagungan, dan kekokohan. Sedangkan *full shot* bertujuan untuk memperlihatkan objek secara jelas mulai dari kepala hingga ujung kaki, sehingga benda disekitarnya pun sedikit banyak juga ikut terbingkai dalam *frame camera*.

Sedangkan pada gambar 4.26 dan gambar 4.27, teknik pengambilan gambar yang digunakan adalah *medium close up*, dimana pengambilan gambarnya dengan ukuran mula dari kepala hingga dada, untuk memperlihatkan objek secara detail tapi tidak terlalu mencolok juga.

5. Scene 5: Spongebob Dan Patrick Melihat Keluar Jendela Rumah Squidward

Adegan pada *scene* kali ini memperlihatkan Spongebob dan Patrick yang sedang melihat keluar jendela rumah Squidward yang telah berubah jadi robot. Diantara Spongebob dan Patrick terdapat susunan foto Squidward yang membentuk

simbol seperti bentuk piramida dan sebuah kursi dibelakangnya, seperti pada gambar berikut:



Gambar 4.26 Spongebob dan Patrick Melihat di Jendela
(Sumber: *capture* kartun “Spongebob”)

Adapun penanda dan petanda dalam adegan ini dapat dilihat pada tabel berikut.

Tabel 4.5

Penanda dan Petanda dalam Kartun “Spongebob”

Penanda (<i>Signifier</i>)	Petanda (<i>Signified</i>)
Spongebob dan Patrick tampak serius menengok keluar jendela dengan susunan foto yang menyerupai bentuk piramida di tengah-tengah mereka.	<ol style="list-style-type: none"> 1. Penasaran dengan hal yang ada/terjadi di luar sana, namun tidak bisa keluar sehingga melihat melalui jendela. 2. Susunan foto yang berada di tengah mereka, yang menyerupai bentuk bangunan piramida, merupakan salah satu simbolisasi bangsa Yahudi.

Sumber: Data Olahan Peneliti, 2014.

Penanda pada adegan ini, yakni Spongebob dan Patrick tampak serius melihat dari balik jendela rumah Squidward yang telah berubah menjadi robot berjalan. Keduanya melihat ke luar rumah dengan cara menempelkan wajah mereka ke kaca

jendela dengan hiasan foto berbentuk pyramid di tengah mereka serta kursi dan perlengkapan lukis milik Squidward berada di belakang mereka.

Sedangkan petanda dari adegan ini adalah Spongebob dan Patrick tampak penasaran dengan apa yang terjadi di luar sana. Hanya saja mereka tidak dapat keluar dari rumah Squidward karena rumah tersebut telah berubah menjadi robot yang bergerak, sehingga keduanya hanya mampu menyaksikan semuanya dari balik jendela. Namun, peneliti melihat petanda lain dalam adegan ini yaitu pada topi yang digunakan oleh Spongebob dan Patrick, juga pada tatanan foto yang membentuk bangunan piramida dengan ujung yang terpotong. Simbol pyramid ini juga beberapa kali terlihat dalam episode-episode yang berbeda, seperti yang terlihat pada gambar-gambar di bawah ini:



Gambar 4.27

(Sumber: *Capture Kartun “Spongebob” episode Perkumpulan Squidward*)



Gambar 4.28

(Sumber: *Capture Kartun “Spongebob” episode Terjebak di Toko Mainan*)

Teknik pengambilan gambar pada gambar 4.26 menggunakan teknik *full shot frame* dalam *group shoot* yang memperlihatkan secara fokus Spongebob dan Patrick yang sedang melihat keluar dari balik jendela. *Full shot frame* menampilkan latar belakang lokasi tempat kegiatan berlangsung. Sedangkan pada gambar 4.27

menggunakan *Long Shot (LS)*, yaitu pengambilan gambar melebihi *full shot* sehingga menunjukkan objek dengan latar belakangnya. Lalu pada gambar 4.28, juga menggunakan teknik pengambilan gambar *full shot frame* dalam *group shoot*.

6. Scene 6: Squidward Mendapatkan Surat Denda dari Pihak Berwajib.

Adegan ini memperlihatkan Squidward mendapatkan denda setelah mendapatkan kembali rumahnya dan mengusir Spongebob dan Patrick dari rumahnya. Squidward mendapatkan denda karna dianggap menjadi sumber dari kekacaun kota yang dibuat oleh rumahnya yang tadi telah berubah menjadi robot, seperti pada gambar di bawah ini:



Gambar 4.29 Squidward Mendapat Surat Denda

(Sumber: *capture* kartun “Spongebob”)

Sedangkan untuk penanda dan petanda dalam adegan ini sebagai berikut:

Tabel 4.6

Penanda dan Petanda dalam Kartun “Spongebob”

Penanda (<i>Signifier</i>)	Petanda (<i>Signified</i>)
Squidward terlihat heran ketika melihat seekor ikan berdasi mendatanginya dengan membawa secarik kertas sambil mengomel kepadanya.	1. Orang yang pelit akan mendapatkan balasan atas apa yang dilakukannya karena telah mengusir seseorang dari rumahnya.

	2. Siapapun yang menolak ketentuan yang telah dibuat oleh Freemason, maka akan mendapatkan akibatnya.
--	---

Sumber: Data Olahan Peneliti, 2014.

Penanda dalam adegan ini adalah Squidward yang baru mendapatkan kembali rumahnya dari Spongebob dan Patrick, tampak terkejut melihat kedatangan seekor ikan berdasi yang membawa secarik kertas. Kertas tersebut berisi catatan pelanggaran yang telah dilakukan oleh rumahnya. Squidward mendapatkan hukuman atas kekacauan yang telah dilakukan oleh rumah robotnya di kota. Walaupun sebetulnya bukan dia yang menggerakkan rumah tersebut, melainkan Spongebob dan Patrick yang merusak alat terbaru milik Squidward.

Sedangkan petanda dalam adegan ini adalah Squidward mendapat hukuman atau denda atas apa yang dilakukan oleh rumah robotnya. Hal ini merupakan hukuman atas tindakannya yang mengusir tetangga yang ingin berbuat baik padanya dengan menggunakan alat penggerak untuk memindahkan rumahnya saat Spongebob dan Patrick datang, hingga akhirnya alat tersebut rusak. Squidward menerima hukuman atas sifatnya yang selalu pelit dan berbuat jahat pada Spongebob dan Patrick.

Teknik pengambilan gambar yang digunakan dalam adegan ini adalah *medium shot*, yaitu ukuran objek yang terlihat hanya sebatas dari kepala hingga pinggang untuk memperlihatkan sosok Squidward secara jelas.

7. Scene 7: Pola Papan Catur dalam Kafe

Adegan ini memperlihatkan seekor ikan yang sedang bersantai di sebuah kafe dengan lantai yang bercorak papan catur berwarna hitam putih, seperti yang terlihat pada gambar berikut:



Gambar 4.30

(Sumber: *capture* kartun “Spongebob”)

Adapun penanda dan petanda yang terdapat dalam adegan ini adalah sebagai berikut:

Tabel 4.7

Penanda dan Petanda dalam Kartun “Spongebob”

Penanda (<i>Signifier</i>)	Petanda (<i>Signified</i>)
Seekor ikan yang sedang bersantai di sebuah kafe sambil menikmati secangkir kopi beralaskan lantai yang bercorak papan catur.	Corak papan catur merupakan perpaduan dua warna netral yang selalu menyimbolkan kebaikan dan keburukan atau bahkan keseimbangan hidup.

Sumber: Data Olahan Peneliti, 2014.

Penanda dalam adegan ini yakni tampilan seekor ikan yang sedang asyik bersantai di dalam sebuah kafe sambil menikmati secangkir kopi dan beralaskan lantai dengan corak papan catur yang berwarna hitam putih.

Petanda pada *scene* kali ini yakni corak papan catur adalah perpaduan dua warna netral yang umum dipakai manusia dalam kehidupan sehari-hari. Warna hitam putih tersebut merupakan warna yang umumnya dipercayai masyarakat sebagai perwakilan sifat, dimana putih melambangkan kebaikan dan hitam melambangkan

keburukan atau kejahatan. Warna ini pula yang dipercayai oleh orang China sebagai perpaduan warna keseimbangan hidup yang mereka disebut dengan Yin-Yang.

Simbol papan catur ini tidak hanya muncul pada *scene* dalam episode ini saja, akan tetapi juga terdapat di beberapa episode yang berbeda, seperti pada episode *Mr. Magic* yang menggunakan altar bercorak papan catur menuju sebuah gerbang dengan simbol mata satu (*eye of horus*) dan *Missing Identity* yang memiliki lantai bercorak papan catur dalam sebuah rumah, seperti pada gambar berikut ini:



Gambar 4.31

(Sumber: *capture* kartun “Spongebob” episode *Mr. Magic*)



Gambar 4.32

(Sumber: *capture* kartun “Spongebob” episode *Missing Identity*)

Teknik pengambilan gambar yang digunakan dalam adegan ini adalah teknik *one shot*, yaitu pengambilan gambar satu objek yang memperlihatkan seseorang dalam *in frame* dan teknik ini pula yang digunakan dalam adegan pada gambar 4.31. Sedangkan pada gambar 4.32 menggunakan teknik pengambilan gambar yang berbeda, yakni teknik *close up* dimana pengambilan gambar tersebut secara dekat dan begitu jelas.

8. Scene 8: Plankton Menguasai Warga Bikini Bottom

Pada adegan kali ini menceritakan tentang Plankton yang berusaha untuk menguasai dan mengendalikan seluruh warga Bikini Bottom dengan helm kotrolnya. Plankton ingin menunjukkan pada Mr. Krab kekuatannya sambil berkata “*i will rule the world*”, seperti pada gambar di bawah ini:



Gambar 4.33

(Sumber: <http://warofweekly.blogspot.com/2011/08/konspirasi-yahudi-dalam-serial-kartun.html>)

Sedangkan petanda dan penanda dari adegan ini dapat dilihat pada tabel berikut:

Tabel 4.7

Penanda dan Petanda dalam Kartun “Spongebob”

Penanda (<i>Signifier</i>)	Petanda (<i>Signified</i>)
Plankton sambil tertawa dan berdiri di antara dua obor api dan dikelilingi oleh warga yang menggunakan helm dan menutupi wajah mereka.	<ol style="list-style-type: none"> 1. Plankton tampak bahagia dan puas melihat seluruh warga datang mengelilinginya. 2. Plankton berhasil menjadi penguasa di Bikini Bottom berkat helm pengendalinya.

Sumber: Data Olahan Peneliti, 2014.

Penanda dalam adegan ini, yakni Plankton mengatakan “*I will rule the world*” sambil tertawa bahagia berdiri di atas podium dan di antara dua obor api serta dikelilingi oleh seluruh warga Bikini Bottom yang menggunakan helm dengan lampu di kepalanya dan menutupi wajah mereka.

Sedangkan petanda pada adegan ini adalah Plankton tampak bahagia setelah berhasil menguasai seluruh warga Bikini Bottom dengan menggunakan helm pengendali buaatannya, sehingga mampu memerintahkan apapun kepada warga Bikini Bottom. Plankton juga mengatakan akan merubah dunia karena telah memiliki banyak pengikut dengan bantuan helm pengendali tersebut.

II. Pesan tentang Ideologi Agama dalam Kartun Spongebob Squarepants

Setelah pemaparan simbol-simbol ideologi agama yang terdapat dalam kartun Spongebob seperti yang dicurigai oleh peneliti serta pemaparan sistem penanda dan petandanya, maka berikut paparan tentang makna yang hendak disampaikan melalui simbol-simbol tersebut.

Scene 1: Spongebob dan Patrick bersujud kepada Squidward

Bahasa yang digunakan dalam *scene 1*, merupakan bahasa pesan dalam bentuk visual. Pada gambar dapat dilihat bahwa Spongebob dan Patrick sedang bersujud kepada Squidward. Bersujud merupakan kegiatan dimana kepala diletakkan diatas lantai, padahal kepala merupakan pusat dari bagian tubuh manusia. Hal ini berarti sujud merupakan penyerahan diri dan penghormatan terhadap sesuatu secara total dan utuh.

Peneliti dapat mengambil makna dari bahasa pesan yang disampaikan dalam film Spongebob *scene 1* bahwa seseorang bisa saja menyembah atau bersujud kepada sesamanya, dalam hal ini Spongebob dan Patrick menyembah Squidward. Ketiga

tokoh ini sama kedudukannya dan tidak ada yang patut untuk disembah selain Tuhan Yang Maha Esa. Squidward hanya seorang kasir biasa pada sebuah toko yang menjual Krabby Patty di Bikini Bottom. Makna pesan mengisyaratkan adanya sesembahan yang bukan ditujukan kepada Tuhan, tetapi terhadap sesuatu yang dianggap berguna. Hal ini juga mengandung makna penyembahan materialistik.

Selain itu, ideologi tirani dunia, Illuminisme, datang dari Kabala Yahudi yang mendakwahkan bahwa manusia (yaitu para banker) dapat naik ke “posisi Tuhan” dan mendefinisikan ulang kebenaran.²⁷

Itulah sebabnya Spongebob mengatakan bahwa pelantikan yang dilakukannya terhadap Squidward bukanlah sekedar presiden semata, akan tetapi melebihi dari kedudukan seorang presiden. Hal ini bermakna bahwa kedudukan yang melebihi presiden tersebut tidak lain adalah posisi Tuhan yang merupakan posisi tertinggi dalam perkumpulan buatan Spongebob dan Patrick yang merupakan simbolisasi dari kelompok Freemasonry milik bangsa Yahudi.

Scene II: Spongebob dan Patrick Menjelaskan Maksud Kedatangan Mereka

Salah satu makna pesan yang terkandung dalam tayangan tersebut adalah bahwa seseorang atau sekelompok orang dapat memilih siapapun sebagai pemimpin setelah menjalani proses ritual rahasia (pemujaan setan). Makna lainnya yaitu kerajaan rahasia para tetangga yang baik direpresentasikan sebagai organisasi besar rahasia Yahudi yang mempelopori datangnya Dajjal yang disebut freemasonry. Freemason percaya akan hal yang lebih tinggi, seperti yang diucapkan Spongebob bahwa Squidward merupakan presiden dari perkumpulan yang lebih mulia dari sekedar presiden Bikini Bottom atau manusia biasa.

²⁷Henry Makow Ph. D, *Illuminati: The Cult that Hijacked the World*, 2011, terj. *Illumintai: Dunia Dalam Genggaman Perkumpulan Setan* (Cet. VI; Jakarta: Ufuk Press, 2014), h. 6.

Dalam hal ini, mereka berusaha menyembah presiden itu dengan mengirimkannya ke keinginan mereka dan melakukan ritual sakral untuk memuji presiden tersebut. Dalam hal ini mereka percaya Squidward adalah Tuhan mereka. Dengan kata lain, Squidward master mereka dan mereka mengabdikan diri mereka pada Squidward karena mereka menganggap bahwa Squidward adalah “*the choosen one*”. Konsep “*the chosen one*” adalah manusia yang diangkat menjadi yang tertinggi, membuat dia menjadi penyelamat dan dewa kemanusiaan. Kemudian yang mereka maksudkan dengan dewa penyelamat adalah Dajjal Sang Kristus.

Scene III: Spongebob Membuat Simbol Tangan Metal Yang Berlawanan Arah.

Bahasa pesan yang digunakan sama seperti sebelumnya, pesan visual. Makna atau signifikansi yang ingin disampaikan melalui adegan ini ialah bahwa simbol metal merupakan simbol dari kehidupan yang modern. Tanda tersebut identik dengan salah satu aliran musik modern yakni musik rock dengan seluruh riasan pendukung berwarna hitam. Sedangkan musik rock atau rock ‘n roll adalah salah satu musik yang digemari oleh sebagian masyarakat dunia.

Namun, warna hitam dewasa ini diidentikkan dengan kejahatan dan kegelapan. Bahkan terkadang warna hitam direpresentasikan sebagai warna setan. Begitu pula dengan simbol metal tersebut yang merupakan simbol *satanic* atau penyembah setan seperti yang digambarkan melalui gambar berikut.

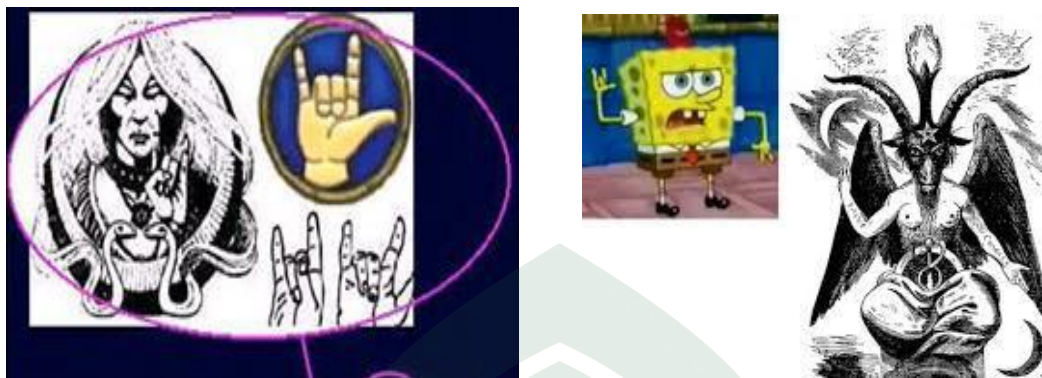

Gambar 4.34 Simbol Satanic

(Sumber: <http://nurkhatami.files.wordpress.com/2014/12/4>)

Gambar diatas adalah salah satu gambar yang diyakini oleh bangsa Yahudi sebagai salah satu Tuhan mereka, dikenal dengan nama Lucifer. Simbol metal itu pula yang menjadi simbol diantara mereka ketika berkomunikasi atau sekedar bertegur sapa dan kini simbol tersebut menjadi *trend* terkini di kalangan masyarakat terutama pecinta musik rock.

Dalam pandangan peneliti, gambar Spongebob dengan simbol metal merupakan simbol yang dapat diikuti dengan sangat mudah. Karena seperti yang telah diketahui, bahwa banyak remaja yang sering menggunakan simbol ‘gaul’ tersebut. Simbol yang digandrungi inipun dapat menjadi *trend* baru yang sebenarnya merusak karena merupakan simbol satanic. Simbol ini juga kini telah menjadi *trend* di kalangan masyarakat umum, khususnya anak muda dengan menjadikannya sebagai bahasa sapaan dan kini diplesetkan dengan sebutan “salam tiga jari”.

Scene IV: Spongebob Berpidato di Lapangan Terbuka

Signifikansi atau makna yang ingin disampaikan adalah bangsa Yahudi ingin mengumumkan kepada dunia bahwa mereka memiliki perkumpulan rahasia yang baik dan besar. Cara yang mereka lakukan adalah secara simbolis dengan

menggunakan karakter Spongebob sebagai wakil atau ikon mereka. Selain itu, bangsa Yahudi juga menyelipkan salah satu identitas mereka yang berupa gambar mata satu (*eye of horus*), seperti yang terdapat pada mimbar dan topi yang digunakan oleh Spongebob pada *scene* ini.

Horus adalah Dewa Burung dalam Mitologi Mesir Kuno yang diklaim sebagai salah satu dewa mereka. Dalam salah satu kitab Yahudi secara *Chasidic Orthodox*, mengatakan simbol mata satu mengandung arti “ketika orang-orang Yahudi tidak memenuhi kehendak *God*, maka *God* akan memandang mereka denan sebelah mata”. Simbol ini digunakan untuk mengingatkan Yahudi untuk selalu memenuhi kehendak *God*.²⁸

Simbol mata satu tersebut merupakan perwakilan dari penjabaran Dajjal yang menurut bangsa Yahudi sebagai Tuhan mereka, sang Kristus. Sebagaimana yang dikatakan oleh Rasulullah SAW. dalam sabdanya:

حَدَّثَنَا مُحَمَّدُ بْنُ الْمُثَنَّى وَمُحَمَّدُ بْنُ بَشَّارٍ قَالَ حَدَّثَنَا مُحَمَّدُ بْنُ جَعْفَرٍ حَدَّثَنَا شُعْبَةُ عَنْ

قَتَادَةَ قَالَ سَمِعْتُ أَنَسَ بْنَ مَالِكٍ قَالَ قَالَ رَسُولُ اللَّهِ صَلَّى اللَّهُ عَلَيْهِ وَسَلَّمَ مَا مِنْ نَبِيٍّ إِلَّا

وَقَدْ أُنذِرَ أُمَّتُهُ الْأَعْوَرُ الْكَذَّابَ إِلَّا إِيَّاهُ أَعْوَرُ وَإِنَّ رَبَّكُمْ لَيْسَ بِأَعْوَرٍ وَمَكَ بَيْنَ عَيْنَيْهِ ك

ف ر²⁹

²⁸ Nina Levi, *Simbol Mata Satu untuk Banyak Bangsa termasuk Yahudi*, <http://m.kompasiana.com/post/read/518442/3/simbol-mata-satu-bagi-berbagai-bangsa-termasuk-yahudi.html>, 20 Desember 2012, 20:37.

²⁹Al-H}usain Muslim bin al-H}ajja>j al-Qusyairy,*S}ah}i>h} al-Muslim*, Juz VIII (Beiru>t: Da>r al-Jail, t.th), h.195.

Artinya:

Telah menceritakan kepada kami Muhammad bin al-Musanna dan Muhammad bin Basyar berkata telah menceritakan kepada kami Muhammad bin Ja'far telah menceritakan kepada kami Syu'bah dai Qatadah berkata saya mendengar dari Anas bin Malik r.a., ia berkata, Rasulullah Saw.. telah bersabda: “Tidak ada seorang dari Nabi kecuali ia telah memperingatkan kaumnya terhadap sang pendusta yang buta sebelah mata. Ketahuilah bahwa Dajjal itu buta sebelah matanya, sedangkan Tuhanmu tidak buta sebelah mata, dan di antara kedua matanya tertulis kaaf, faa, raa.”

Kata kaaf-faa-raa yang ada di antara kedua mata Dajjal adalah hakiki atau sesuai dengan asal hurufnya. Sehingga dengan izin Allah, tidak sulit bagi seorang muslim untuk membacanya, tapi orang kafir tidak mampu melihat tulisan tersebut.

Imam Nawawi berkata bahwa pendapat yang dipegang oleh para muhaqiq ialah bahwa tulisan ini nampak secara lahir dan hakiki (sebenarnya) sebagai suatu tanda dan alamat yang diciptakan oleh Allah Swt. di antara sejumlah alamat atau tanda-tanda yang menunjukkan dengan pasti akan kekafiran, kebohongan dan kebatilan dajjal. Tanda-tanda ini diperlihatkan oleh Allah kepada setiap muslim yang tahu baca tulis maupun sebaliknya, dan disembunyikan untuk orang yang dikehendaki-Nya akan celaka juga terfitnah dan hal ini tidak dapat dihalangi sama sekali.³⁰

Sejak Allah Swt. menciptakan Nabi Adam As sampai ke hari kiamat nanti, tidak ada satu pun ujian yang lebih dahsyat daripada dajjal. Al-Dajjal adalah seorang tokoh kafir yang jahat dalam sejarah Islam, ia akan muncul menjelang kiamat dan dajjal adalah pembawa fitnah terbesar di akhir zaman. Hadits di atas telah menjelaskan peringatan Nabi Saw. tentang sifat Dajjal yang tidak hanya disampaikan oleh Rasulullah Saw., tapi juga oleh nabi-nabi sebelumnya.

³⁰Ibnu Hajar al-Asqalani, *Fath al-Bari bi syarh Shahih Bukhari*, Juz V, h. 235

Hadits di atas juga dikuatkan oleh hadits shahih lainnya yang diriwayatkan oleh Abu Hurairah yang artinya sebagai berikut:

حَدَّثَنِي مُحَمَّدُ بْنُ رَافِعٍ حَدَّثَنَا حُسَيْنُ بْنُ مُحَمَّدٍ حَدَّثَنَا شَيْبَانُ عَنْ يَحْيَى عَنْ أَبِي سَلَمَةَ قَالَ
 سَمِعْتُ أَبَا هُرَيْرَةَ قَالَ قَالَ رَسُولُ اللَّهِ صَلَّى اللَّهُ عَلَيْهِ وَسَلَّمَ أَلَا أُخْبِرُكُمْ عَنْ الدَّجَالِ حَدِيثًا مَا
 حَاتِبِي قَوْمَهُ إِنَّهُ أَعْوَرٌ وَإِنَّهُ يَجِيءُ مَعَهُ مِثْلُ الْجَنَّةِ وَالنَّارِ فَالَّتِي يَقُولُ إِنَّهَا الْجَنَّةُ هِيَ النَّارُ
 وَإِنِّي أَنْذَرْتُكُمْ بِهِ كَمَا أَنْذَرَ بِهِ نُوحٌ قَوْمَهُ³¹

Artinya:

Telah menceritakan kepadaku Muhammad bin Ra>fi' telah menceritakan kepada kami H}usain bin Muhammad telah menceritakan kepada kami Syaiba>ni dari Yah}ya> dari Abi Salamah berkata dari Abi H}urairah r.a., ia berkata, Rasulullah Saw.. bersabda: "Inginkah kamu sekalian aku beritahukan tentang Dajjal, suatu keterangan yang belum pernah diceritidakan seorang nabi kepada kaumnya? Sesungguhnya ia buta sebelah mata, ia datang dengan membawa sesuatu seperti surga dan neraka. Maka apa yang dikatidakannya surga adalah neraka dan aku telah memperingatkan kalian terhadapnya sebagaimana Nabi Nuh telah memperingatkan kaumnya.

Simbol mata satu atau yang mereka namai dengan "eye of horus" ini, sangat banyak terselip di beberapa episode dalam kartun Spongebob Squarepants. Terlebih ketika melihat pembukaan atau promosi *production housenya*, Nickelodeon. Ada begitu banyak simbol *eye of horus* dengan variasi warna yang dibingkai dalam bangunan piramida seperti pada gambar di bawah ini:

³¹Al-H}usain Muslim bin al-H}ajja>j al-Qusyairy,S}ah}i>h} al-Muslim, Juz XVIII, h.434.



Gambar 4.35 Mata Satu dalam Tampilan Nickelodion

(Sumber: <http://nurkhatami.files.wordpress.com/2014/12/4>)

Scene V: Spongebob dan Patrick Melihat Keluar Jendela Rumah Squidward

Signifikansi atau makna yang ingin disampaikan melalui adegan ini adalah bahwa di luar sana ada begitu banyak hal menarik yang tidak diketahui jika hanya berada di satu tempat saja. Juga ada begitu banyak tantangan dan rintangan hidup yang tidak akan diketahui jika hanya berada di zona aman terus.

Adegan Spongebob pada *scene* tersebut juga terdapat selipan tanda Yahudi atau Illuminati, yakni tanda piramida. Simbol piramida ini terlihat pada susunan foto milik Squidward yang berada di antara Spongebob dan Patrick. Foto tersebut membentuk bangunan piramida yang merupakan salah satu simbol khas milik Yahudi.

Simbol-simbol ini pun juga banyak dijumpai dalam *scene-scene* di beberapa episode yang berbeda. Simbol khas bagi Yahudi terutama Freemasonry adalah piramida yang ujungnya terbelah atau terputus dari bangunan utama piramida atau memiliki warna yang berbeda dengan warna utamanya. Bangunan ini mereka namai “*Lodge*”.

Scene VI: Squidward Mendapatkan Surat Denda Dari Pihak Berwajib

Signifikansi atau makna yang ingin disampaikan adalah apabila membenci seseorang cukup lakukan yang sewajarnya, karena jangan sampai kebencian pada seseorang tersebut malah akan berbalik arah dampaknya. Selain itu, kaitannya adegan ini dengan Freemasonry atau Yahudi adalah hukumannya. Hukuman yang diterima oleh Squidward adalah membersihkan seluruh kota dan menjadi pelayan masyarakat di hari minggu sehingga dia tidak memiliki waktu untuk istirahat.

Bagi Freemasonry, seseorang yang tidak mematuhi ketentuan mereka, maka akan menerima hukuman. Hukuman tersebut yakni melayani dan melakukan apa yang mereka inginkan. Karena di dalam perkumpulan Yahudi tersebut, berkumpul berbagi ilmuwan dan bangsawan dunia, yang mana mereka sengaja menggiring orang-orang pilihan mereka ke hal yang mereka inginkan. Apabila orang tersebut menolak untuk melakukan keinginan mereka, maka mereka akan menyalahkan orang tersebut, entah dengan cara yang halus ataukah kasar.

Hal tersebut sejalan dengan karakter Squidward yang menolak permintaan Spongebob dan Patrick untuk menjadi presiden dalam perkumpulan mereka. Sehingga Squidward harus menerima hukuman menjadi pelayan bagi masyarakat sebagai akibat dari perbuatan yang tidak dilakukannya. Dia harus menerima hukuman dari kekacauan yang telah ditimbulkan oleh rumah robotnya, walau bukan dia yang menggerakkan robot tersebut.

Scene VII: Pola Papan Catur dalam Kafe

Sedangkan signifikansi yang ingin disampaikan adalah warna hitam putih merupakan warna yang mewakili dua hal yaitu kebaikan yang diwakili oleh putih dan keburukan atau kejahatan yang diwakili oleh warna hitam. Dua warna tersebut

yang dipadukan dalam papan catur merupakan hal yang diyakini oleh bangsa Yahudi terutama Freemasonry sebagai sarana atau jalan untuk berkomunikasi dengan Tuhan mereka, iblis, yang mereka sebut dengan nama “*Lucifer*”.

Sebagaimana penjelasan Albert Mackey tentang simbol papan catur:

*“The mosaic pavement is an old symbol of the Order. It is met in the earliest rituals of the last century. It is classed among the ornaments of the lodge along with the indented tessel and the blazing star. Its party-colored stones of black and white have been readily and appropriately interpreted as symbols of the evil and good of human life.”*³²

Artinya: “Lantai mosaik adalah sebuah simbol tertua Ordo. Simbol tersebut ditemukan di dalam ritual-ritual terdahulu pada abad akhir. Simbol tersebut merupakan penggolongan antara hiasan kerajaan berupa mosaik lekuk dan bintang bersinar. Simbol lantai mosaik adalah kumpulan warna batu hitam dan putih yang telah siap dan diinterpretasikan sebagai simbol dari sisi keburukan dan kebaikan dalam kehidupan manusia.”

Menurut kaum Ordo atau Yahudi, lantai berwarna hitam putih itu adalah representasi dari lantai kuil Raja Sulaiman yang juga merupakan simbol dualitas diantara kebaikan dan keburukan dalam kehidupan manusia.

Bahkan ada yang menafsirkan bahwa *checkered floor* adalah simbol persilangan dua alam, yaitu alam nyata dan alam ghaib, atau lebih tepatnya, antara alam manusia dan alam jin.

Bangsa Yahudi ingin mengenalkan pada dunia tentang dua warna yang menurut mereka kedua warna tersebut adalah warna dasar kehidupan. Bagi bangsa Yahudi kedua warna tersebut dapat mengantarkan mereka untuk bertemu dan berkomunikasi langsung dengan Lucifer atau Tuhan mereka. Sehingga mereka

³²Albert Mackey, *An Encyclopedia of Freemasonry and its Kindred Sciences* (United States: Nabu Press, 2013), h. 494.

memadukan kedua warna tersebut secara berselingan seperti yang terdapat pada papan catur.³³

Scene 8: Plankton Menguasai Warga Bikini Bottom

Makna yang ingin disampaikan melalui adegan ini adalah bahwa seseorang akan melakukan apapun demi mencapai tujuan mereka sekalipun itu merugikan bagi orang lain. Plankton menggunakan cara jahat untuk bisa menguasai warga Bikini Bottom dan menjadi pasukannya dalam menata ulang dunia seperti yang dia ucapkan, *"I will rule the world"*.

Sedangkan kaitannya dengan Yahudi adalah tokoh Plankton dalam film ini merupakan simbolisasi dari dajjal yang dalam hadits dan ayat dijelaskan bahwa dajjal bermata satu yang mana bangsa Yahudi adalah pelopor datangnya dajjal yang ingin menata ulang dunia sesuai dengan kehendak mereka dan hal itu yang sedang dilakukan oleh bangsa Yahudi. Cara yang mereka tempuh ialah mencuci otak masyarakat dunia dengan helm kendali yang diibaratkan sebagai media dalam penyebaran ideologi ataupun budaya mereka. Sehingga secara perlahan akan tercipta tatanan dunia baru sesuai dengan yang mereka inginkan.

Melalui media, mereka menyebarkan ideologi serta tatanan dunia yang mereka kehendaki secara perlahan. Dengan kata lain, bangsa Yahudi sedikit banyak telah memegang kendali terhadap perkembangan kehidupan di dunia ini dengan media sebagai alat kendalinya hingga mereka memperoleh tatanan dunia baru seperti yang diharapkan.

³³ Islampos, *Checkered Floor; Lantai Hitam Putih Simbol Khas Gerakan Freemasonry*, <https://www.islampos.com/checkered-floor-lantai-hitam-putih-simbol-khas-gerakan-freemasonry-80668/>, Senin 25 Zulkaedah 1434 / 30 September 2013 20:03.

C. Pembahasan Hasil Temuan Penelitian

I. Simbolisasi Ideologi Agama dalam Film Kartun Spongebob

Media merupakan saluran yang bebas dan netral dalam menyampaikan informasi kepada khalayak. Bahkan ideologi suatu organisasi atau agama pun dapat disampaikan melalui media sekalipun itu media hiburan.

Media dapat menjadi sarana di mana satu kelompok mengukuhkan posisinya dan merendahkan kelompok lain. Ini bukan berarti media adalah kekuatan jahat yang (secara sengaja) merendahkan masyarakat bawah. Untuk menjelaskan semua ini, maka konsep hegemoni adalah teori yang tepat. Konsep hegemoni dipopulerkan oleh ahli filsafat politik terkemuka Italia, Antonio Gramsci, yang menjelaskan bahwa hegemoni menekankan pada bentuk ekspresi, cara penerapan, mekanisme yang dijalankan untuk mempertahankan dan mengembangkan diri melalui kepatuhan para korbannya, sehingga upaya itu berhasil mempengaruhi dan membentuk alam pikiran mereka. Proses itu terjadi dan berlangsung melalui pengaruh budaya yang disebarkan secara sadar dan dapat meresap, serta berperan dalam menafsirkan pengalaman tentang kenyataan.³⁴

Bangsa Yahudi kemudian menggunakan media hiburan khususnya film kartun untuk menyebarkan ideologi atau bahkan budaya mereka melalui simbol-simbol yang mereka selipkan dalam berbagai media hiburan, salah satunya kartun Spongebob Squarepants. Sebagaimana yang dijelaskan oleh Susanne Langer dalam teori simbolnya bahwa simbol digunakan dengan cara yang lebih kompleks dengan membuat seseorang untuk berpikir tentang sesuatu yang terpisah dari kehadirannya. Langer kemudian menambahkan bahwa simbol adalah sebuah instrumen pemikiran

³⁴Eriyanto, *Analisis Wacana: Pengantar Analisis Teks Media*, h. 104.

dan simbol adalah konseptualisasi manusia tentang suatu hal; sebuah simbol ada untuk sesuatu.³⁵

Bangsa Yahudi ingin dunia menyadari keberadaan dan kekuatan mereka melalui simbol-simbol dalam kartun Spongebob tersebut. Mereka memperkenalkan budaya mereka dengan simbol-simbol tersebut dan menanamkan ideologi Yahudi lalu membuat penontonnya lupa akan ideologi mereka secara perlahan dan secara tidak sadar. Bangsa Yahudi sadar bahwa mereka tidak akan pernah menang jika bertarung dengan tenaga dan senjata, sehingga mereka menggunakan cara halus dengan pendoktrinan ideologi mereka secara perlahan melalui media dan budaya.

Media dan terutama dunia film benar-benar 'surga' bagi impian besar bangsa Yahudi. Perfilman khususnya Hollywood merupakan senjata mematikan, yang menjadi andalan Bani Israel untuk memporak-porandakan tatanan hidup masyarakat dunia.³⁶ Maka bukan hal yang sulit bagi bangsa Yahudi untuk menyelipkan ideologi dan budaya mereka ke dalam produk film melalui simbol-simbol entah itu gambar, suara, ataupun gerak tubuh yang mencerminkan identitas mereka.

Ideologi agama mereka tanamkan secara tidak sadar kepada penonton yang menyaksikan sajian produk mereka. Peneliti menemukan beberapa gambar dalam kartun Spongebob yang merepresentasikan ideologi dan budaya mereka secara simbolis, seperti simbol mata satu, piramid, simbol metal, simbol papan catur, dan beberapa percakapan yang merupakan bahasa khas dalam kelompok mereka.

Bangsa Yahudi sadar bahwa film adalah alat yang paling cepat dalam proses penyampaian pesan sebab sifatnya yang audio-visual. Melalui film, pengaruh mereka

³⁵ Stephen W Littlejohn, & Karen A. Foss, *Teori Komunikasi : Theories of Human Communication*, h.154.

³⁶ Abdullah Al Thail, *Yahudi Sang Penghancur Dunia!* (Cet. I; Jakarta Timur; Mirqat Media Grafika, 2008), h. 146

akan lebih cepat diserap dan diterima karena mengenai dua sasaran yaitu penglihatan dan pendengaran pada waktu yang bersamaan. Sehingga otak pun lebih cepat menangkap dan mencerna pesan yang diterimanya. Maka bangsa Yahudi pun kemudian mulai menyisipkan simbol yang merepresentasikan keberadaan mereka ke dalam beberapa tayangan film baik fiksi maupun non fiksi.

II. Pesan dan Makna Simbol Ideologi Agama dalam Kartun Spongebob

Seperti yang telah dipaparkan sebelumnya bahwa suatu simbol tidaklah dibuat begitu saja, melainkan terdapat selipan makna dibalik simbol tersebut. Itulah yang dilakukan oleh bangsa Yahudi pada film kartun Spongebob Squarepants. Peneliti menemukan beberapa tanda atau simbol yang merupakan representasi dari bangsa Yahudi. Simbol tersebut tidak hanya dibuat untuk pelengkap gambar dalam kartun saja, akan tetapi ada makna tersembunyi yang hendak mereka sampaikan kepada masyarakat luas melalui tanda tersebut.

Berikut paparan tentang makna di balik simbol-simbol bangsa Yahudi dalam kartun spongebob Squarepants.

1. Simbol mata satu (*eye of horus* atau *All seeing Eye*).

Mata satu mereka artikan sebagai *God* (Tuhan yang mereka puja) dan mereka memberikan gelar sebagai *The All Seeing Eye*. Itulah mata satu yang sering digambarkan oleh mereka di banyak simbol. Mata satu juga berarti simbol sebuah mata yang dikelilingi oleh pancaran cahaya atau *Gloria* dan biasanya dikelilingi segitiga. Simbol ini sering dimaknai sebagai lambang mata Tuhan yang mengawasi umat manusia.³⁷

³⁷Abdullah Al Thail, *Yahudi Sang Penghacur Dunia!*, h.7

Penggambaran mata yang melihat segala penjuru diketahui berasal dari metodologi mesir, tepatnya simbol mata Horus. Mata ini juga ada dalam budisme yang mana Budha juga sering disebut sebagai mata dunia dalam banyak kitab suci Budha, misalnya Mahaparinibbana Sutta. Simbol ini juga digunakan untuk menggambarkan citra Tuhan dalam caodaisme.³⁸

Mata satu pertama kali dipakai sebagai bagian dari ikonografi freemasonry pada tahun 1797, dengan diterbitkannya *Freemasons Monitor* karya Thomas Smitt Webb. Dalam konteks ini, mata satu melambangkan mata Tuhan yang dapat melihat segalanya dan sebagai pengingat bahwa pemikiran dan perbuatan freemason selalu diawasi Tuhan. Dalam konsep Tuhan disebut sebagai arsitek Agung semesta. Biasanya mata ilahi mason dilambangkan memiliki *Gloria* setengah lingkaran di bawah mata, dan terkadang simbol mata itu dikelilingi oleh segitiga.³⁹

2. Piramida iluminati (*Lodge*)

Piramida tersebut terdiri dari total 13 lapisan. Dua atas lapisan yang dipisahkan oleh pembatas metalik. Salah satu karya seni atau monumen yang terinspirasi oleh ajaran masonik, yang selalu menggambarkan angka 13 dalam berbagai cara. Lapisan bawah dari piramida merupakan derajat yang lebih rendah dari freemasonry. Sementara itu, ada dua yang dipisahkan oleh pembatas, mewakili iluminati yang merupakan “derajat tersembunyi” dan batu penjuru dari piramida. Ini adalah tempat “kebenaran terungkap” dimana

³⁸ Atjeh, *Simbol-Simbol Yahudi di Sekeliling Anda*, <http://www.atjehcyber.net/2013/02/simbol-simbol-yahudi-di-sekeliling-anda.html>, Februari 2013.

³⁹ Abdullah Al Thail, *Yahudi Sang Penghacur Dunia!*, h. 8

keputusan diambil. Lapisan bawah hanya sebuah sekolah hermetisisme dan sarana untuk merekrut “orang-orang yang layak”.

Gambar piramida juga yang terdapat di belakang uang dolar yang mengandung 13 Lapisan. Piramida ini secara harfiah melayang dalam peta mozaik. Piramida merupakan struktur simbolis yang mewakili masyarakat rahasia yang beroperasi di seluruh benua, mengambang di seluruh dunia, mendominasi atau membayangi serta memilikinya.⁴⁰

Dalam kitab Yahudi, Ulangan 32 : 10 berbunyi : *Didapati-Nya dia di suatu negeri, di padang gurun, di tengah-tengah ketandusan dan auman padang belantara* (berbicara tentang Mesir). *Dikelilingi-Nya dia dan diawasi-Nya, dijaga-Nya sebagai biji mata-Nya.*

Suku Yehuda percaya dan mengenang bahwa mereka dibebaskan atau ditarik keluar dari Mesir (Mesir dilambangkan oleh piramid) dan dijadikan sebagai biji mata Allah. Kemudian mereka mengenangnya dalam suatu lambang yang mereka buat berupa sebuah piramid yang pada bagian atasnya tercabut, sehingga menjadi sebuah piramida terpenggal yang pada bagian atasnya terdapat sepasang mata (sepasang mata melambangkan mata Allah) yang melambangkan bahwa mereka adalah "*The Supreme Being*".⁴¹

Kaum Yahudi selalu ingin mengingatkan generasi berikutnya bahwa bangsa Israel adalah bangsa pilihan Allah atau bangsa yang terutama. Oleh

⁴⁰Irawanz, *Piramida Illuminati Prancis Dan Simbol*, http://irawanz.illuminati.blogspot.com/p/piramida_illuminati_prancis_dan_simbol.html.

⁴¹Tirza, *Tatanan Dunia Baru merupakan tanda Akhir Zaman 2*, http://the-world-will-end.blogspot.com/2013/01/tatanan-dunia-baru-merupakan-tanda_18.html, Jum'at, 18 Januari 2013.

sebab itu, mereka memakai piramida susunan teratas. Dari sini kita mendapatkan pengertian tentang asal usul salah satu lambang misterius dari *The Great Seal* berikutnya, yaitu piramida terpotong.

Lambang piramida merupakan pengaruh dari Mesir Kuno, bahkan lebih dari itu. Dari penyelidikan arkeologi, piramida terpotong merupakan tempat penyembahan matahari Babel. Sedangkan mata yang tadinya merupakan "sepasang mata" yang melambangkan biji mata Allah kini berubah menjadi "mata satu".⁴²

3. Simbol Metal

Simbol metal adalah isyarat khusus para elit freemason untuk berkomunikasi dengan sesamanya "*the brotherhood*", menunjukkan simbol persaudaraan yang kuat terhadap sesama mason diseluruh dunia.⁴³

Bangsa Yahudi mempertontonkannya secara sekilas ke media agar anggota lain dapat melihat dan membaca pesan tersebut tanpa diketahui maknanya oleh orang lain, dengan anggapan bahwa orang lain adalah jutaan orang-orang yang tidak paham akan tanda itu. Begitulah para elit yang memandang orang selain anggota mereka, orang di luar kelompok mereka hanyalah sederetan angka di layar komputer mereka, kelahiran, kematian, angka pengangguran, angka kemiskinan, dsb.

⁴²Tirza, Tatanan Dunia Baru merupakan tanda Akhir Zaman 2, http://the-world-will-end.blogspot.com/2013/01/tatanan-dunia-baru-merupakan-tanda_18.html, Jum'at, 18 Januari 2013.

⁴³Ahmad, *Makna Salam Tiga Jari*, <http://maju-kebelakang.blogspot.com/2013/02/makna-salam-tiga-jari.html>, Februari 2013.

4. Simbol Papan Catur Atau Lantai Masonik (*Checkered Floor*)

Simbol tersebut adalah simbol persilangan dua arah, yaitu alam nyata dan alam gaib atau lebih tepatnya antara alam manusia dan alam jin. Simbol lantai papan catur, menurut Bangsa Yahudi, lantai berwarna hitam putih itu adalah representasi dari lantai raja Sulaiman yang merupakan simbol dualitas yang berasal dari kebaikan dan keburukan dalam kehidupan manusia⁴⁴.

Yahudi menggunakan simbol tersebut sebagai altar dalam ritual penyembahan pada *Lucifer* yang merupakan julukan bagi Tuhan mereka. Simbol ini kemudian menjadi trend tersendiri di kalangan masyarakat tanpa mereka ketahui makna sebenarnya dari simbol papan catur tersebut. Terlebih para artis yang juga sedikit banyak menggunakan pakaian ataupun pernak-pernik dengan simbol papan catur ini, seperti para artis di bawah manajemen Ahmad Dhani, menjadikan *trend* papan catur semakin berkembang pesat.

III. Simbolisasi Ideologi Agama Yahudi pada Film Kartun Spongebob menurut Pandangan Islam

Simbolisasi yang terdapat dalam film kartun Spongebob merupakan gambaran tentang ideologi dari agama Yahudi. Simbol tersebut tidak hanya satu melainkan ada beberapa hasil temuan yang menjelaskan tentang jejak Yahudi yang diselipkan dalam film kartun Spongebob. Akan tetapi, dalam pandangan Islam, hal itu bukan sesuatu yang baru karena Allah Swt. telah memperingatkan umat Islam tentang Yahudi dan Nasrani tidak akan ridho kepada umat Islam sampai mereka mengikuti agama mereka, sebagaimana firman-Nya dalam QS. Al Baqarah ayat 120 yang berbunyi:

⁴⁴Alber Mackey, "An Encyclopedia of Freemasonry Its Kindred Scienses (New York: Free Press, 2008), h. 494.

وَلَنْ تَرْضَىٰ عَنْكَ الْيَهُودُ وَلَا النَّصَارَىٰ حَتَّىٰ تَتَّبِعَ مِلَّتَهُمْ ۗ قُلْ إِنْ هَدَىٰ اللَّهُ هُوَ
 أَهْدَىٰ ۗ وَلَئِنْ أَتَبَعْتَ أَهْوَاءَهُمْ بَعْدَ الَّذِي جَاءَكَ مِنَ الْعِلْمِ ۗ مَا لَكَ مِنَ اللَّهِ مِنْ وَلِيٍّ وَلَا

نَصِيرٍ ﴿١٢٤﴾

Terjemahnya:

Orang-orang Yahudi dan Nasrani tidak akan senang kepada kamu hingga kamu mengikuti agama mereka. Katidakanlah: "Sesungguhnya petunjuk Allah Itulah petunjuk (yang benar)". dan Sesungguhnya jika kamu mengikuti kemauan mereka setelah pengetahuan datang kepadamu, Maka Allah tidak lagi menjadi pelindung dan penolong bagimu.⁴⁵

Kata *millah* pada ayat ini bermakna jalan yang dilalui. Kata *millah* dijadikan sebutan untuk syari'at Allah bagi hambanya melalui lisan nabi-Nya agar mereka meraih kebahagiaan yang abadi, juga dipakai untuk menyebut agama-agama yang menyimpang atau sesat.⁴⁶

Sedangkan menurut sebagian ulama tafsir, kata *millah* dapat berarti budaya atau kebiasaan dari suatu kaum atau kelompok. Untuk penafsiran ini relevan dengan hadits Rasulullah Saw. dalam sabdanya:

من تشبه بقوم فهو منهم (روه احمد و داود)

Artinya:

Barangsiapa yang menyerupai suatu kaum, maka ia termasuk golongan mereka. (HR. Ahmad dan Daud)

Kata *tasyabbaha* berarti menyerupai kelompok lain, baik itu menyerupai kebiasaan, simbol, akhlak, *lifestyle*, ataupun bahasanya, maka ia termasuk dalam kelompok yang ditirunya itu. Oleh karena itulah Allah Swt. melarang hambanya

⁴⁵Departemen Agama, *Mushaf 'Aisyah: al-Qur'an dan Terjemahannya*, h. 19.

⁴⁶Muh. Sayyid Tantawi, *At Tafsir Al Wasid*, Juz 1 (t.d) h. 198.

untuk menirukan kebiasaan orang kafir sekalipun itu hanya simbolnya saja. Seperti bunyi firman Allah dalam QS. Ali Imran ayat 156 sebagai berikut:

يَأَيُّهَا الَّذِينَ ءَامَنُوا لَا تَكُونُوا كَالَّذِينَ كَفَرُوا وَقَالُوا لِإِخْوَانِهِمْ إِذَا ضَرَبُوا فِي الْأَرْضِ أَوْ
 كَانُوا غُزًى لَوْ كَانُوا عِنْدَنَا مَا مَاتُوا وَمَا قُتِلُوا لِيَجْعَلَ اللَّهُ ذَلِكَ حَسْرَةً فِي قُلُوبِهِمْ ۗ وَاللَّهُ
 نَهِيٌّ ۖ وَنَهِيَةٌ ۗ وَاللَّهُ بِمَا تَعْمَلُونَ بَصِيرٌ

Terjemahnya:

Hai orang-orang yang beriman, janganlah kamu seperti orang-orang kafir (orang-orang munafik) itu, yang mengatakan kepada saudara-saudara mereka apabila mereka Mengadakan perjalanan di muka bumi atau mereka berperang: "Kalau mereka tetap bersama-sama kita tentulah mereka tidak mati dan tidak dibunuh." akibat (dari Perkataan dan keyakinan mereka) yang demikian itu, Allah menimbulkan rasa penyesalan yang sangat di dalam hati mereka. Allah menhidupkan dan mematikan. Dan Allah melihat apa yang kamu kerjakan.⁴⁷

Ayat di atas menjelaskan tentang larangan Allah pada hambanya untuk mengikuti sifat orang-orang kafir yang sombong dan angkuh yang menganggap diri merekalah yang terbaik. Begitu pula dengan bangsa Yahudi yang selalu menganggap diri mereka sebagai bangsa pilihan Tuhan yang akan mengatur dunia bersama dengan al Masih atau Dajjal.

Bangsa Yahudi kemudian menjadi pelopor datangnya dajjal. Begitu banyak fitnah dan pertikaian yang mereka organisir secara halus dan rapi. Mereka ingin menata ulang dunia ini dengan kehendak mereka hingga dajjal tiba. Hingga umat manusia menjadi pengikut mereka sebagai penyembah iblis yang mereka namai "Lucifer" dan "Horus". Padahal, dalam Akidah Islam, tidak ada yang patut disembah selain Allah Swt.

⁴⁷Departemen Agama, *Mushaf 'Aisyah: al-Qur'an dan Terjemahannya*, h. 70.

Bangsa Yahudi sadar bahwa mereka tidak akan menang jika menggunakan kekuatan fisik. Oleh karena itulah mereka memanfaatkan kecanggihan teknologi yang ada serta kekayaan yang mereka miliki demi mencapai tujuan mereka. Bangsa Yahudi secara perlahan melalui media, ingin merusak moral anak bangsa dengan ajaran dan pergaulan yang tidak baik. Sehingga kepercayaan terhadap agama dan Tuhan perlahan memudar atau bahkan hilang yang kemudian berganti dengan kepatuhan dan ketundukan terhadap duniawi dan nafsu semata. Bangsa Yahudi melakukan pergerakan mereka secara halus meski harus meninggalkan zona nyaman.

Beda halnya dengan dunia Islam yang tetap stagnant atau berjalan di tempat saja tanpa ada perubahan yang signifikan karena berada di zona aman terus. Mereka terlalu merasa aman dengan keadaan sekarang tanpa sadar bahwa musuh mereka telah memulai peperangan. Peperangan tidak hanya adu senjata di medan perang. Akan tetapi, perang juga bisa melalui media, budaya, atau bahkan pikiran. Sekarang, yang dilakukan oleh musuh Islam—terutama Yahudi—adalah dengan perlahan menyelipkan nuansa budaya mereka melalui simbol-simbol tertentu di dalam berbagai media, termasuk hiburan.

Sehingga dunia akan berada di genggaman mereka secara perlahan. Hal ini nantinya yang menjadi asal mula dari peperangan besar antara Yahudi dan Islam di akhir zaman nanti. Karena Allah Swt. beserta Rasul-Nya telah memperingatkan umat manusia tentang fitnah terbesar yang akan terjadi di akhir zaman, yakni dajjal yang dipelopori oleh bangsa Yahudi dan dajjal merupakan salah satu tanda-tanda kiamat.

BAB V

PENUTUP

A. Kesimpulan

Dari keseluruhan uraian pembahasan skripsi ini, dapat dikemukakan beberapa kesimpulan sebagai berikut:

1. Simbolisasi Yahudi yang terdapat dalam film kartun *Spongebob Squarepants* merupakan salah satu produk budaya yang juga dapat menjadi sarana untuk menyampaikan pesan tertentu kepada khalayak. Penyampaian tersebut tidaklah secara langsung atau terang-terangan, tapi secara simbolis melalui gambar-gambar maupun audio. Simbol-simbol tersebut berupa gambar mata satu, piramida terputus, simbol *satanic*, rantai berpola papan catur, penyembahan, dan berbagai penyimpangan ajaran-ajaran Yahudi seperti seks bebas, kebebasan menjadi apa saja yang diinginkan walau harus menyalahi kodrat asli seseorang.
2. Simbol-simbol Yahudi yang terkandung dalam kartun *Spongebob* tersebut tidak hanya merupakan simbol semata saja dan bukan tanpa tujuan apapun. Simbol-simbol tersebut memiliki makna terselubung dan misi tersendiri yang ingin disampaikan secara perlahan kepada penonton yang menyaksikannya. Bangsa Yahudi ingin memperkenalkan budaya mereka kepada khalayak melalui salah satu produk budaya yakni film. Bangsa Yahudi juga ingin mendeklarasikan bahwa mereka mampu menguasai dunia dengan cara yang halus tanpa harus melalui peperangan yang berarti. Mereka hanya menyerang dari segi otak dan memengaruhi alam bawah sadar mereka.

B. Implikasi Penelitian

Dengan tersusunnya karya ilmiah ini, penulis mengharapkan dapat:

1. Menjadi salah satu acuan bagi para pembaca agar lebih selektif lagi dalam menyaksikan tayangan khususnya yang bersifat hiburan. Menjadikan penelitian ini sebagai salah satu referensi dalam melihat suatu karya dari sudut pandang yang berbeda.
2. Menjadi literatur bagi mahasiswa dalam memperkaya khazanah referensi mereka terutama yang berhubungan dengan perfilman dan semiotika, khususnya kartun dengan semiologi Roland Barthes.
3. Menjadi acuan bagi para orang tua agar lebih peka lagi terhadap tayangan-tayangan televisi khususnya tayangan untuk anak-anak serta lebih ketat lagi dalam mendampingi anak-anaknya dalam menonton tayangan yang bukan untuk umurnya.
4. Peneliti sangat berharap kepada Komisi Penyiaran Indonesia (KPI) dan Lembaga Sensor Film (LSF) agar lebih ketat lagi dalam melakukan sensor terhadap tayangan televisi khususnya bagi anak-anak dan agar bisa lebih komitmen lagi dalam mengutamakan penayangan film kartun lokal.

DAFTAR PUSTAKA

- Adlin, Alfathri, et al. *Spiritualitas dan Realitas Kebudayaan Kontemporer*. Cet. I, Yogyakarta: Jalasutra, 2007.
- Agama Departemen. *Mushaf 'Aisyah: al-Qur'an dan Terjemahannya*. Cet. I; Jakarta: Al Fatih, 2013.
- Aminuddin. *Semantik: Pengantar Studi tentang Makna*. Cet. IV, Bandung: Sinar Baru Algesindo, 2011.
- Ardianto, Elvinaro dan Bambang Q-Anees. *Filsafat Ilmu Komunikasi*. Cet. III; Bandung: Simbiosis Rekatama Media, 2011.
- Ardianto, Elvinaro, Lukiati Komala, dan Siti Karlina. *Komunikasi Massa: Suatu Pengantar*. Cet. II. Ed. Revisi; Bandung: Refika Offset, 2009.
- al-Asqalani, Ibnu Hajar. *Fath al-Bari bi syarh Shahih Bukhari*. Juz V. Beirut : Maktabah al-Salafiyah. t.th.
- Berger, Arthur Asa. *Tanda-Tanda dalam Kebudayaan Kontemporer: Suatu Pengantar Semiotika*. Cet. II; Yogyakarta: Triana Wacana Yogya, 2005.
- Daeng, Hans J. *Manusia, Kebudayaan, dan Lingkungan: Tinjauan Antropologis*. Cet. I; Yogyakarta: Pustaka Pelajar, 2000.
- Eriyanto. *Analisis Wacana: Pengantar Analisis Teks Media*. Cet. X; Yogyakarta: LKiS Yogyakarta, 2012.
- Ferdiansyah, Haris. *Metodologi Penelitian Kualitatif untuk Ilmu-Ilmu Sosial*. Cet. III; Jakarta: Salemba Humanika, 2012.
- Halik, Abdul. *Tradisi Semiotika dalam Teori dan Penelitian Komunikasi*. Makassar: Alauddin University Press, 2012.
- Imanjaya, Ekky. *Why Not : Remaja Doyan Nonton?*. Cet. I; Bandung: Mizan Buaya Kreatif, 2004.
- Kamus Besar Bahasa Indonesia. *Pusat Bahasa Pendidikan Nasional*. Jakarta: Balai Pustaka, 2002.
- Kaplan, David, Robert A. Manners. *Teori Budaya: The Theory of Culture*. Cet. III; Yogyakarta: Pustaka Pelaja, 2002
- Kuswandi, Wawan. *Komunikasi Massa: Analisis Interaktif Budaya Massa*. Cet. II; Jakarta: Rineka Cipta, 2008.
- Littlejohn, Stephen W & Karen A. Foss. *Teori Komunikasi : Theories of Human Communication*. Jakarta: Salemba Humanika, 2011.

- Mackey, Albert Gallatin. *An Encyclopedia of Freemasonry and its Kindred Sciences*. United States: Nabu Press. 2013.
- Makow, Henry. *Illuminati: The Cult that Hijacked the World*, 2011, terj. *Illumintai: Dunia Dalam Genggaman Perkumpulan Setan*. Cet. VI; Jakarta: Ufuk Press. 2014.
- McGraw Hill, Ibiz Fernandez. *Macromedia Flash Animation And Cartooning: A Creative Guide*. California: Osborn Press, 2002.
- Morissan. *Manajemen Media Penyiaran: Strategi Mengelola Radio dan Televisi*. Ed. Revisi, Cet. III; Jakarta: Kencana, 2011.
- Morrison. *Media Penyiaran: Strategi Mengelola Radio dan Televisi*. Tangerang: Ramdina Prakarsa, 2005.
- Munawar, Said Agil Husin. *Fikih Hubungan Antar Agama*. Cet. III; Jakarta: Ciputat Press, 2005.
- Naisa>huri>, Abu> H}usain Muslim bin H}ajja>j al-Qusyairi>. *S}ah}i>h} Muslim*. Juz VIII (Beiru>t: Da>r al-Jail), t.th.
- Prakoso, Gatot. *Film Pinggiran-Antalogi Film Pendek, Eksperimental dan Documentar*. Jakarta: Fatma Press, 1977.
- Program Studi Desain Komunikasi Visual FSR ISI Yogyakarta dan Studio Diskom. *“Irama Visual: dari Toekang Reklame sampai Komunikator Visual*. Cet. II; Yogyakarta: Jalasutra, 2009.
- al-Qusyairy, Al-H}usain Muslim bin al-H}ajja>j. *S}ah}i>h} al-Muslim*. Juz VIII. Beiru>t: Da>r al-Jail. t.th.
- Rivers, William L. *Media Massa & Masyarakat Modern*. Ed. II. Cet. III; Jakarta: Kencana, 2008.
- Sobur, Alex. *Semiotika Komunikasi*. Cet. III; Bandung: Remaja Rosdakarya, 2006.
- Thail, Abdullah Al. *Yahudi Sang Penghancur Dunia*. Cet. I; Jakarta Timur: Mirqat Media Grafika. 2008.
- Tinarbuko, Sumbo. *Semiotika Komunikasi Visual*. Ed. Revisi. Cet. IV; Yogyakarta: Jalasutra, 2010.
- Vera, Nawiroh. *Semiotika dalam Riset Komunikasi*. Cet. I; Bogor: Ghalia Indonesia, 2014
- William, Raymond. *Televisi*. Cet. I; Yogyakarta: Resist Book, 2009.
- Yusuf, Syamsu. *Psikologi Perkembangan Anak dan Remaja*. Cet. X; Bandung: PT Remaja Rosdakarya, 2009.

Pustaka Internet

- Ahmad, *Makna Salam Tiga Jari*, <http://maju-kebelakang.blogspot.com/2013/02/makna-salam-tiga-jari.html>, Februari 2013.
- Indrawan, Andrhy. *Makalah Ideologi Agama*. <http://andrhyblog.wordpress.com/2012/06/23/makalah-ideologi-agama/>. 23 Juni 2012.
- Irawanz, *Piramida Illuminati Prancis Dan Simbol*, http://irawanzilluminati.blogspot.com/p/piramida_illuminati_prancis_dan_simbol.html.
- Islampos, *Checkered Floor; Lantai Hitam Putih Simbol Khas Gerakan Freemasonry*, <https://www.islampos.com/checkered-floor-lantai-hitam-putih-simbol-khas-gerakan-freemasonry-80668/>, Senin 25 Zulkaedah 1434 / 30 September 2013 20:03.
- Jessica, *Tokoh-Tokoh di Film Spongebob*, <http://jessicadorinda.blogspot.com/2012/11/tokoh-tokoh-di-film-spongebob.html>, November 2011.
- Muchlisin Riadi. *Pengertian, Sejarah dan Unsur-unsur Film*. <http://www.kajianpustaka.com/2012/10/pengertian-sejarah-dan-unsur-unsur-film.html>. 4 Oktober 2012. pukul 06.56 WIB
- Nina Levi, *Simbol Mata Satu untuk Banyak Bangsa termasuk Yahudi*, <http://m.kompasiana.com/post/read/518442/3/simbol-mata-satu-bagi-berbagai-bangsa-termasuk-yahudi.html>, 20 Desember 2012, 20:37.
- Shahab, Achmad. *Nilai-Nilai Agama dalam Film Ayat-Ayat Cinta (Analisis Semiotika Nilai-Nilai Agama dalam Film Ayat-Ayat Cinta)*. <http://eprints.uns.ac.id/8873/1/160122508201004051.pdf>
- Taqiyyah, Hani. *Analisis Semiotik Terhadap Film In The Name of God*. <http://repository.uinjkt.ac.id/dspace/bitstream/123456789/21832/1/HANI%2520TAQIYYA-FDK.PDF>.

DAFTAR RIWAYAT HIDUP



Risky Nikmah Amaliah, dilahirkan di Ujung Pandang yang sekarang dikenal dengan sebutan Makassar pada tanggal 10 Oktober 1991. Anak keenam dari enam bersaudara dari pasangan Alm. H, Ambo Itte dan Almh. Hj. Rennu

Penulis memulai pendidikan di sebuah Sekolah Dasar tahun 1998 tepatnya di SD Inp. Pajjaiang dan tamat pada tahun 2004. Kemudian penulis melanjutkan pendidikan di Sekolah Lanjutan Tingkat Pertama tepatnya di Madrasah Tsanawiyah Negeri 2 Makassar dan tamat pada tahun 2007.

Setelah itu penulis melanjutkan pendidikan ke Sekolah Lanjutan Tingkat Atas di sebuah madrasah yang bernama Madrasah Aliyah Keagamaan Negeri-Madrasah Aliyah Negeri 3 (MAKN-MAN 3) Makassar dan tamat pada tahun 2010.

Pada tahun yang sama yaitu pada tahun 2010, Penulis terdaftar sebagai mahasiswa di Universitas Islam Negeri (UIN) Alauddin Makassar pada jurusan Komunikasi dan Penyiaran Islam Fakultas Dakwah dan Komunikasi.

Penulis aktif di organisasi Himpunan Mahasiswa Jurusan Komunikasi dan Penyiaran Islam (HMJ-KPI) periode 2012-2013 dan organisasi intra kampus di Unit Kegiatan Mahasiswa Lembaga Dakwah Kampus (UKM LDK) Al Jami UIN Alauddin Makassar.