

**PERSEPSI SISWA TENTANG LAYANAN SIRKULASI PERPUSTAKAAN
DI SMAN 1 SOROMANDI KECAMATAN SOROMANDI
KABUPATEN BIMA**



Skripsi

Diajukan untuk Memenuhi Salah Satu Syarat Meraih Gelar
Sarjana Ilmu Perpustakaan Jurusan Ilmu Perpustakaan
pada Fakultas Adab dan Humaniora
UIN Alauddin Makassar

UNIVERSITAS ISLAM NEGERI
ALAUDDIN
M A K A S S A R
Oleh
MUNAWIR
NIM. 40400111084

**FAKULTAS ADAB DAN HUMANIORA
UNIVERSITAS ISLAM NEGERI ALAUDDIN
MAKASSAR**

2015

PERNYATAAN KEASLIAN SKRIPSI

Penyusun skripsi yang berjudul **Persepsi Siswa tentang Layanan Sirkulasi Perpustakaan di SMAN 1 Soromandi Kecamatan Soromandi Kabupaten Bima**, menyatakan dengan sesungguhnya dan penuh kesadaran bahwa skripsi ini benar merupakan karya sendiri. Jika di kemudian hari terbukti bahwa skripsi ini merupakan duplikat, tiruan, plagiat atau dibuat oleh orang lain, sebagian atau seluruhnya, maka skripsi dan gelar yang diperoleh karenanya batal demi hukum.



Samata, 24 November 2015

Penulis,

Munawir
40400111084

KATA PENGANTAR



Segala puji bagi Allah swt Tuhan seru sekalian alam. Tiada kata yang mampu mewakili rasa syukur atas segala nikmat yang tercurah selama ini. Nikmat Iman, nikmat ilmu, nikmat kesehatan, nikmat kasih sayang dan begitu banyak nikmat Allah Swt yang jika dituangkan dalam sebuah tulisan maka niscaya tidak akan cukup air lautan untuk menjadi tintanya dan tak akan cukup pepohonan di bumi ini untuk menjadi penanya.

Salawat dan salam senantiasa tercurah kepada Junjungan kita Nabi Muhammad Saw, keluarga dan para sahabatnya, Nabi akhir zaman yang tiada lagi Nabi setelahnya.

Selama menuntut ilmu di Universitas Islam Negeri Alauddin Makassar, tak henti-hentinya Allah Swt melimpahkan beragam nikmatnya dan dibawah bimbingan para pendidik akhirnya penulis berhasil menyelesaikan skripsi ini sebagai salah satu syarat untuk meraih gelar Sarjana Ilmu Perpustakaan pada Fakultas Adab dan Humaniora. Doa dan dukungan dari kedua orang tua, saudara serta rekan-rekan selama ini semakin memberi semangat untuk terus menuntut ilmu di jalan Allah Swt. Semoga ilmu yang diamanahkan ini dapat berguna bagi saya dan menjadi maslahat

PENGESAHAN SKRIPSI

Skripsi yang berjudul, "Persepsi Siswa tentang Layanan Perpustakaan di SMAN 1 Soromandi Kecamatan Soromandi Kabupaten Bima" disusun oleh Munawir : 40400111084, mahasiswa Jurusan ilmu Perpustakaan pada Fakultas Adab dan Humaniora UIN Alauddin Makassar, telah diuji dan dipertahankan dalam sidang *Munaqasah* yang diselenggarakan pada tanggal 11 November dinyatakan telah dapat diterima sebagai salah satu syarat untuk memperoleh salah satu gelar sarjana (S.IP), dengan beberapa perbaikan.



Samata, Agustus 2015

DEWAN PENGUJI :

- Ketua : Dr. Abd. Rahman R. M. Ag.
Sekretaris : Marni, S.IP., M.IP.
Munaqisy I : Hildawati Almah, S.Ag., S.S., M.A.
Munaqisy II : Muh. Azwar, S.Pd.I., M. Hum.
Pembimbing I : A. Ibrahim, S.Ag., S.S., M.Pd.
Pembimbing II : Syamhari, S. Pd., M. Pd.

Diketahui Oleh :

Dekan Fakultas Adab dan Humaniora
UIN Alauddin Makassar

Dr. H. Barsihannor, M. Ag

NIP: 196910121996031003

bagi orang lain sebagai wujud rasa syukur dan pertanggung jawaban penulis di sisi Allah Swt.

Ucapan terima kasih dan penghargaan yang sebesar-besarnya saya haturkan kepada :

1. Kedua orang tua tercinta, ayahanda Suharman dan ibunda Sainah, dan saudariku Nunung, Nining yang memberi semangat hingga saya Mendapatkan gelar Sarjana ini, lewat tulisan ini anaknda khaturkan penghargaan teristimewa dan ucapan terima kasih yang tulus, dengan penuh kasih sayang dan kesabaran serta pengorbanan mengasuh, membimbing, dan mendidik, disertai doa yang tulus kepada penulis. Juga kepada keluarga besar , atas doa, cinta, kasih sayang dan motivasi selama penulis melaksanakan studi.
2. Prof. Dr. H. Musafir Pababbari, M. Si. selaku Rektor UIN Alauddin Makassar beserta Wakil Rektor I, II, III.
3. Dr. H. Barsihannor, M.Ag. selaku Dekan Fakultas Adab dan Humaniora beserta Wakil Dekan I, II, III atas segala fasilitas yang diberikan dan senantiasa memberikan bimbingan, dan nasehat kepada penulis.
4. A. Ibrahim, S.Ag., S.S., M.Pd. selaku Ketua Jurusan Ilmu Perpustakaan dan Ahmad Muaffaq N., S.Ag., M. Pd. Selaku Sekertaris Jurusan Ilmu Perpustakaan.
5. A. Ibrahim, S.Ag., S.S., M.Pd. selaku pembimbing I yang banyak meluangkan waktunya untuk memberikan bimbingan, petunjuk, nasehat, dan motivasi hingga terselesaikannya penulisan skripsi ini.

6. Syamhari, S. Pd., M. Pd. selaku pembimbing II yang banyak meluangkan waktunya untuk memberikan bimbingan, petunjuk, nasehat, dan motivasi hingga terselesaikannya penulisan skripsi ini.
7. Hildawati Almah, S.Ag., S.S., M.A. selaku penguji I yang banyak memberikan masukan, saran dan nasehat demi terselesainya penulis skripsi ini.
8. Muh. Azwar, S.Pd.I., M. Hum. selaku penguji II yang banyak memberikan masukan, saran dan nasehat demi terselesainya penulis skripsi ini.
9. Para Dosen Fakultas Adab dan Humaniora UIN Alauddin Makassar, dengan segala jerih payah dan ketulusan, membimbing dan memandu perkuliahan, sehingga memperluas wawasan keilmuan penulis.
10. Kepala perpustakaan dan Segenap staf Perpustakaan Pusat UIN Alauddin Makassar yang telah menyiapkan literatur dan memberikan kemudahan untuk dapat memanfaatkan secara maksimal demi penyelesaian skripsi ini.
11. Para Staf Tata Usaha di lingkungan Fakultas Adab dan Humaniora UIN Alauddin Makassar yang telah banyak membantu penulis dalam penyelesaian administrasi selama perkuliahan dan penyelesaian skripsi ini.
12. Teman-teman Mahasiswa Jurusan Ilmu Perpustakaan angkatan 2011 terutama Muhtar, Novi, Nursamsiah, Sri Mar'ati, Gina, Atun, Yudi Sutra, Mulyadi, Ais, Imran, serta yang tak dapat saya ucapkan namanya satu persatu, terima kasih untuk semuanya.

13. Rekan-rekan mahasiswa Kuliah Kerja Nyata (KKN) Angkatan ke-50 berlokasi di desa Datara, Kec. Bontoramba, Kab. Gowa: Sahrul ramadan, Indra jaya, Putri, Diana, dan Dian Muin yang tidak dapat penulis sebut satu-persatu, terima kasih atas kebersamaannya selama dilokasi KKN, semoga kita semua dapat meraih masa depan yang cerah. Amin

Akhirnya, dengan lapang dada penulis mengharapkan masukan, saran dan kritikan-kritikan yang bersifat membangun demi kesempurnaan skripsi ini. Kepada Allah Swt. jualah, penulis panjatkan doa, semoga bantuan dan ketulusan yang telah diberikan, senantiasa bernilai ibadah di sisi Allah Swt, dan mendapat pahala yang berlipat ganda. Amin.

Makassar, 11 November 2015



DAFTAR ISI

HALAMAN JUDUL.....	
PERNYATAAN KEASLIAN SKRIPSI	i
PERSETUJUAN PEMBIMBING	ii
PENGESAHAN SKRIPSI	iii
KATA PENGANTAR	iv
DAFTAR ISI.....	viii
ABSTRAK	xii
BAB I PENDAHULUAN.....	1
A. Latar Belakang Masalah.....	1
B. Rumusan Masalah	7
C. Fokus Penelitian dan Deskripsi Fokus	7
D. Tujuan dan Manfaat Penelitian	8
E. Kajian Pustaka.....	9
BAB II TINJAUAN TEORITIS	10
A. Persepsi Siswa	10
1. Pengertian Persepsi	10
2. Faktor yang mempengaruhi persepsi.....	11
B. Layanan Perpustakaan.....	12
C. Perpustakaan Sekolah.....	20
1. Pengertian Perpustakaan Sekolah.....	20
2. Fungsi Perpustakaan Sekolah.....	22
3. Tujuan Perpustakaan Sekolah	24
D. Gambaran Umum Perpustakaan SMAN 1 Soromandi Kecamatan Soromandi Kabupaten Bima.....	28
BAB III METODOLOGI PENELITIAN.....	41
A. Jenis Penelitian	41
B. Lokasi dan Waktu Penelitian.....	41

C. Data dan Sumber Data.....	42
D. Instrumen Penelitian.....	43
E. Metode Pengumpulan Data	43
F. Metode Pengolahan dan Analisis Data.....	44
BAB IV HASIL PENELITIAN DAN PEMBAHASAN	46
A. Hasil Penelitian	46
1. Persepsi Siswa Tentang Layanan Perpustakaan di SMAN 1 Soromandi Kecamatan Soromandi Kabupaten Bima	46
B. Pembahasan.....	56
BAB V PENUTUP.....	57
A. Kesimpulan	57
B. Saran	57
DAFTAR PUSTAKA	58
LAMPIRAN-LAMPIRAN.....	60
A. Pedoman Wawancara.....	60
B. Biodata Informan.....	63
C. Dokumentasi.....	64

ABSTRAK

NAMA : Munawir

Nim : 40400111084

Judul : Persepsi Siswa tentang Layanan Sirkulasi Perpustakaan di SMAN 1 Soromandi Kecamatan Soromandi Kabupaten Bima.

Skripsi ini membahas tentang Persepsi Siswa tentang Layanan Sirkulasi Perpustakaan di SMAN 1 Soromandi Kecamatan Soromandi Kabupaten Bima. Pokok permasalahan yang diangkat dalam skripsi ini adalah bagaimana persepsi siswa tentang layanan perpustakaan di SMAN 1 Soromandi Kecamatan Soromandi Kabupaten Bima.

Penelitian ini bertujuan untuk mengetahui bagaimana persepsi siswa tentang layanan Sirkulasi perpustakaan di SMAN 1 Soromandi Kecamatan Soromandi Kabupaten Bima.

Dalam penelitian ini, penulis menggunakan penelitian deskriptif dengan menggunakan pendekatan kualitatif. Metode pengumpulan data menggunakan observasi (Pengamatan), wawancara, dan dokumentasi. Sedangkan teknik pengolahan dan analisis data dilakukan melalui tiga alur yaitu reduksi data, penyajian data, dan penarikan kesimpulan.

Hasil dari penelitian ini menunjukkan bahwa Persepsi siswa tentang layanan sirkulasi Perpustakaan di SMAN 1 Soromandi Kecamatan Soromandi Kabupaten Bima sudah efektif dalam memenuhi kebutuhan informasi yang diinginkan para siswa dan guru. perpustakaan sekolah memiliki literatur berdasarkan dengan kurikulum tahun yang berjalan, sehingga para siswa dan guru termotivasi dalam meningkatkan proses belajar mengajar sehingga akan memiliki siswa yang berkualitas demi mengangkat harkat dan martabak suatu bangsa. Sebagaimana kita ketahui bahwa perpustakaan sekolah sebagai salah satu sarana pendidikan menunjang kegiatan belajar siswa dalam memacu tercapainya tujuan pendidikan di sekolah. Alasannya karena siswa merasa terbantu dengan adanya layanan sirkulasi yang melayani peminjaman dan pengembalian buku-buku yang di butuhkan oleh siswa.

Kata Kunci: Persepsi siswa, Layanan Sirkulasi, dan Perpustakaan Sekolah.

BAB I

PENDAHULUAN

A. Latar Belakang

Pelayanan perpustakaan merupakan cerminan dari wajah dan penampilan serta kinerja perpustakaan. Jika pelayanan perpustakaan kepada pemustaka memuaskan maka mengisyaratkan kinerja baiknya, jika sebaliknya apabila pelayanan yang diberikan belum memuaskan maka perpustakaan mempunyai kualitas layanan yang kurang baik karena jika pelayanannya bagus maka perpustakaan tersebut akan lebih banyak yang mengunjungi perpustakaan.

Ilmu pengetahuan merupakan hal pokok yang harus dimiliki dan dituntut dalam kehidupan manusia karena dengan ilmu pengetahuan, manusia dapat memahami dan mempelajari seluruh alam semesta.

Firman Allah Swt. mengharapkan kita untuk berlemah lembut utamanya dalam layanan perpustakaan Q.S Al-Imran/3: 159 :

فَبِمَا رَحْمَةٍ مِّنَ اللَّهِ لِنْتَ لَهُمْ وَلَوْ كُنْتَ فَظًّا غَلِيظَ الْقَلْبِ لَانْفَضُّوا مِنْ حَوْلِكَ فَاعْفُ عَنْهُمْ

وَاسْتَغْفِرْ لَهُمْ وَشَاوِرْهُمْ فِي الْأَمْرِ فَإِذَا عَزَمْتَ فَتَوَكَّلْ عَلَى اللَّهِ إِنَّ اللَّهَ يُحِبُّ الْمُتَوَكِّلِينَ ﴿١٥٩﴾

Terjemahnya :

“Maka berkat rahmat Allah engkau (Muhammad) berlaku lemah lembut terhadap mereka. Sekiranya engkau bersikap keras dan berhati kasar, tentulah mereka menjauhkan diri dari sekitarmu. Karena itu maafkanlah mereka dan memohonkanlah ampunan untuk mereka, dan bermusyawaralah

dengan mereka dalam urusan itu. Kemudian, apabila engkau telah membulatkan tekad, maka bertawakal kepada Allah. Sungguh, Allah mencintai orang yang bertawakal.” (Departemen Agama RI, 2005: 90)

Ayat di atas menjelaskan bahwa Allah swt. menganjurkan untuk berlaku lemah lembut, sebab apabila kita bersikap keras dan berhati kasar maka orang lain akan menjauhkan diri. Kaitannya dengan masalah dalam penelitian ini, layanan sirkulasi adalah layanan yang merupakan muara dari seluruh rangkaian kegiatan yang terjadi di perpustakaan, sebab pada layanan sirkulasi pemustaka berinteraksi langsung dengan pustakawan atau pegawai perpustakaan. Persepsi pemustaka terbentuk dari kesan pada layanan sirkulasi. Oleh karena itu, hendaknya pustakawan atau petugas perpustakaan bagian sirkulasi berlaku lemah lembut dalam membantu pemustaka melakukan kegiatan pinjam-kembali buku di perpustakaan agar pemustaka memiliki citra baik terhadap perpustakaan sehingga pemustaka termotivasi untuk kembali mengunjungi perpustakaan.

Perpustakaan sekolah merupakan salah satu sarana pembelajaran yang dapat menjadi sebuah kekuatan untuk mencerdaskan siswa dan mempunyai peranan penting sebagai jembatan menuju penguasaan ilmu pengetahuan yang sekaligus menjadi tempat pembelajaran yang menyenangkan dan menyegarkan, dan memberi kontribusi penting bagi terbentuknya informasi tentang ilmu pengetahuan. Dengan demikian perpustakaan sekolah merupakan jantung dari sebuah lembaga pendidikan, karena dengan adanya perpustakaan sekolah dapat diperoleh data atau informasi untuk digunakan secara berkesinambungan oleh pemakainya sebagai sumber informasi.

Hal ini sejalan dengan Perpustakaan Nasional RI dan Departemen Pendidikan Nasional merupakan lembaga pemerintah di negeri ini yang berkepentingan dalam pengembangan perpustakaan sekolah di Indonesia. Pada tahun 2006 kedua institusi ini saling bekerja sama untuk menterjemahkan, menerbitkan dan menyebarkan panduan IFLA tersebut. Selain dalam bentuk cetakan, panduan ini sudah dapat dibaca melalui website Perpustakaan Nasional RI Departemen Pendidikan .

Peraturan pemerintah Republik Indonesia No. 24 tahun 2014 ayat 24 menjelaskan bahwa jenis pelayanan perpustakaan terbagi menjadi dua yaitu pelayanan teknis dan pelayanan pemustaka.

Peraturan Pemerintah mengenai perpustakaan sekolah harus menjadi sarana aktif atau interaktif dan menjadi tempat dihasilkannya berbagai hal baru di bidang informasi (Soejono, 1992: 7). Pemerintah dan seluruh lapisan masyarakat harus bersama-sama berupaya agar perpustakaan di Indonesia menjadi berdaya sehingga masyarakat mendapatkan akses informasi dan pengetahuan yang sebesar-besarnya. Undang-undang No. 43 tahun 2007 tentang Perpustakaan, khususnya pasal 11 yang mewajibkan adanya standar pengelolaan perpustakaan. Standar tersebut salah satunya adalah Standar pelayanan perpustakaan yang merupakan standar pengelolaan perpustakaan umum yang bertaraf nasional mengenai acuan tentang manajemen perpustakaan yang berlaku pada perpustakaan sekolah.

Perpustakaan sekolah adalah dasar dalam menunjang proses belajar mengajar dan juga sebagai salah satu sarana dan media pembelajaran yang dapat menjadi sebuah kekuatan dalam mencerdaskan bangsa. Perpustakaan sekolah mempunyai peranan

penting sebagai landasan menuju penguasaan ilmu pengetahuan. Perpustakaan sekolah memberikan kontribusi penting bagi terbukanya informasi tentang ilmu pengetahuan. Perpustakaan sekolah merupakan jantung bagi kehidupan dalam menunjang pendidikan sehingga integritas akan mencapai suatu hasil secara keseluruhan dalam menunjang proses belajar mengajar di sekolah tersebut . Oleh karena itu, diharapkan dapat memegang peranan penting dalam mewujudkan suatu visi-misi lembaga pendidikan sehingga perpustakaan sekolah yang ada dalam suatu sekolah menengah tingkat atas (SMA) akan mendapatkan suatu hasil yang bermanfaat.

Perkembangan ilmu pengetahuan perpustakaan harus ditunjang seperti perlengkapan sarana dan prasarana yang merupakan pandangan masa depan perpustakaan sekolah. Di samping itu, perpustakaan sekolah harus memiliki literatur berdasarkan dengan kurikulum tahun yang berjalan, sehingga para siswa dan guru termotivasi dalam meningkatkan proses belajar mengajar sehingga akan memiliki siswa yang berkualitas demi mengangkat harkat dan martabat suatu bangsa. Perpustakaan sekolah sebagai salah satu sarana pendidikan menunjang kegiatan belajar siswa dalam memacu tercapainya tujuan pendidikan di sekolah. Dalam undang-undang sistem Pendidikan (UU No. 2 tahun 1989), perpustakaan secara tersirat disebutkan sebagai sarana menunjang proses belajar mengajar sumberdaya pendidikan (Darmono, 2001:1)

Sebuah Perpustakaan Sekolah, siswa adalah merupakan sumber daya yang penting, karena mereka adalah penggerak utama aktivitas perpustakaan. Banyak atau

sedikitnya pengunjung dalam sebuah perpustakaan itu ditentukan oleh sarana dan prasarana di sebuah Perpustakaan. Oleh karena itu pustakawan atau pengelola Perpustakaan Sekolah harus mampu untuk mengetahui strategi-strategi dan tehnik yang perlu diimplementasikan agar siswa bisa merasa senang, nyaman dan puas berkunjung dalam sebuah perpustakaan sekolah, sehingga perpustakaan sekolah memiliki nilai harmonis terhadap perannya dalam menunjang proses belajar mengajar.

Menurut Supriyani “Persepsi pemustaka terhadap kualitas pelayanan di Perpustakaan Universitas Jenderal Soedirman Purwokerto Jawa Tengah, menyatakan bahwa hasil penelitiannya menunjukkan bahwa persepsi pemustaka terhadap kualitas pelayanan sirkulasi di perpustakaan sebesar 2,63 yang dikategorikan baik. Berdasarkan hasil tersebut, maka perpustakaan masih perlu meningkatkan kualitas pelayanan di bagian sirkulasi. (2008: 83-84) Sedangkan yang membedakan penelitian sebelumnya dengan penelitian yang penulis lakukan terletak di kualitas pelayanan yang diteliti oleh peneliti sebelumnya, hal yang lain diteliti oleh penulis dalam hal layanan sirkulasi.

Perpustakaan di SMAN 1 Soromandi Kecamatan Soromandi Kabupaten Bima, Jln Cabang Donggo No. 10 merupakan salah satu pusat sumber belajar yang sangat penting dalam menunjang proses belajar mengajar terhadap kebutuhan siswa untuk mendapatkan informasi dan bahan bacaan demi keberhasilannya dalam menempuh pendidikan di SMAN 1 Soromandi Kecamatan Soromandi Kabupaten Bima.

Perpustakaan di SMAN 1 Soromandi Kecamatan Soromandi Kabupaten Bima menyediakan sejumlah bahan pustaka, bahan pustaka bukan hanya berupa buku-buku, tetapi juga bukan berupa buku (*Non book material*) seperti majalah, surat kabar, brosur, peta, dan gambar-gambar yang memiliki nilai informasi. Jumlah bahan pustaka ini tergantung kepada kebutuhan yang didasarkan pada jumlah pemakainya, semakin besar jumlah pemakainya, maka bahan pustaka yang tersedia harus semakin banyak.

Penulis berpendapat bahwa Perpustakaan di SMAN 1 Soromandi Kecamatan Soromandi Kabupaten Bima, belum efektif terhadap layanannya dalam menunjang proses belajar mengajar di SMAN 1 Soromandi Kecamatan Soromandi Kabupaten Bima, karena upaya dan sistem kerja yang dilakukan pengelola Perpustakaan di SMAN 1 Soromandi Kecamatan Soromandi Kabupaten Bima dalam menunjang proses belajar mengajar belum terorganisir baik dalam pelayanan maupun dalam pengelolaan secara umum.

Maka dari itu penulis tertarik untuk mengetahui lebih lanjut bagaimana persepsi siswa terhadap peranan perpustakaan dalam menunjang proses belajar mengajar dan sejauhmana peranan perpustakaan dalam menunjang proses belajar mengajar di SMAN 1 Soromandi Kecamatan Soromandi Kabupaten Bima secara spesifik. Meskipun penelitian serupa telah banyak dilakukan oleh peneliti-peneliti sebelumnya, namun dari hasil sebelumnya penulis berkeyakinan belum ada penelitian yang secara objektif dan subjektif meneliti tentang persepsi siswa tentang layanan

perpustakaan dan seberapa jauh layanan perpustakaan berpengaruh dalam menunjang proses belajar mengajar di sekolah.

Melihat latar belakang di atas maka penulis tertarik untuk meneliti dan mengetahui lebih lanjut tentang **“Persepsi Siswa Tentang Layanan Sirkulasi Perpustakaan di SMAN 1 Soromandi Kecamatan Soromandi Kabupaten Bima”**.

B. Rumusan Masalah

Berdasarkan uraian latar belakang yang dipaparkan di atas, maka permasalahan pokok yang sangat mendasar yaitu: Bagaimanakah Persepsi Siswa Tentang Layanan Sirkulasi Perpustakaan di SMAN 1 Soromandi Kecamatan Soromandi Kabupaten Bima. Dari permasalahan pokok di atas maka dapat dikemukakan sub-sub masalah yang akan penulis bahas dalam tulisan ini, yaitu: Bagaimana persepsi siswa tentang layanan perpustakaan di SMAN 1 Soromandi Kecamatan Soromandi Kabupaten Bima ?

C. Fokus Penelitian dan Deskripsi Fokus

1. Fokus penelitian

Dalam penelitian ini tidak menggunakan definisi operasional akan tetapi menggunakan fokus penelitian, yang dimana fokus penelitian ini adalah batasan dalam penelitian. Adapun fokus dalam penelitian ini adalah persepsi siswa tentang layanan sirkulasi di perpustakaan SMAN 1 Soromandi Kecamatan Soromandi Kabupaten Bima. Layanan sirkulasi yang penulis maksud dalam penelitian ini adalah layanan di perpustakaan yang memberikan jasa peminjaman, pengembalian dan denda keterlambatan.

2. Deskripsi fokus

Dalam penelitian ini tidak menggunakan ruang lingkup penelitian akan tetapi menggunakan deskripsi fokus, adapun lokasi dan waktu dalam penelitian ini adalah pada perpustakaan SMAN 1 Soromandi Kecamatan Soromandi Kabupaten Bima dengan waktu Penelitian mulai bulan Juli sampai dengan bulan Agustus tahun 2015.

D. Tujuan dan Manfaat Penelitian

1. Tujuan Penelitian

Adapun tujuan penulis yang ingin di capai dalam penelitian ini, yaitu:

- a. Untuk mengetahui bagaimana persepsi siswa tentang layanan Sirkulasi perpustakaan di SMAN 1 Soromandi Kecamatan Soromandi Kabupaten Bima.

2. Manfaat Penelitian

Dalam penelitian yang penulis lakukan, terdapat beberapa manfaat baik secara teoritis maupun praktis:

- a. Secara teoritis

Hasil penelitian ini diharapkan dapat memberikan sumbangan secara teoritis khususnya tentang bagaimana sebenarnya peranan perpustakaan dalam menunjang proses belajar mengajar secara teoritis serta dapat memperkaya ilmu pengetahuan dalam bidang perpustakaan khususnya mengenai peranan perpustakaan dalam menunjang proses belajar mengajar.

- b. Secara praktis

Hasil penelitian ini diharapkan dapat menjadi masukan bagi semua pihak yang berkompeten dalam bidang ilmu perpustakaan, khususnya pustakawan, betapa pentingnya peranan perpustakaan dalam menunjang proses belajar mengajar.

E. Kajian Pustaka

1. Undang Sudarsana dan Bastiano (2010) Pelayanan adalah proses atau kegiatan yang berkaitan dengan pendayagunaan koleksi dan fasilitas yang tersedia di perpustakaan. Dengan kata lain, pelayanan merupakan proses berkesinambungan, suatu kegiatan yang terus-menerus dalam upaya mempertemukan koleksi dan fasilitas perpustakaan di satu pihak dengan pemustaka di pihak lain.
2. Jalaluddin (2003) Persepsi adalah suatu pengalaman tentang objek, peristiwa atau hubungan yang diperoleh dengan menyimpulkan informasi dan menafsirkan pesan untuk memberikan makna pada stimulus indrawi.
3. Sulistyio Basuki (1993) Perpustakaan sekolah adalah yang tergabung pada sebuah sekolah dikelola sepenuhnya oleh sekolah yang bersangkutan, dengan tujuan utama membantu sekolah untuk mencapai tujuan khusus sekolah dan tujuan pendidikan pada umumnya.

BAB II

TINJAUAN TEORITIS

A. *Persepsi Siswa*

1. Pengertian Persepsi

Persepsi dalam kamus besar bahasa Indonesia, Persepsi dapat diartikan sebagai tanggapan (penerima) langsung dari suatu serapan, proses seseorang mengetahui beberapa hal melalui panca indra (Poerwadarminta, 2003: 746).

Penerima stimulus (rangsangan) melalui indera (sensor) yaitu mulai penglihatan, meraba, merasa dan penciuman. stimulus dapat berupa gambar, warna, suara (bunyi) tulisan dan tanda. Informasi yang datang dari alat indera yang perlu terlebih dahulu diorganisasikan dan diterapkan sebelum dapat dimengerti, proses inilah yang dinamakan Persepsi (*Perception*) (Poerwadarminta, 2003:747).

Persepsi adalah pengalaman tentang objek peristiwa atau hubungan yang diperoleh dengan menyimpulkan informasi dan menafsirkan pesan. Persepsi adalah memberikan makna pada stimulus indrawi (Jalaluddin, 2003: 51).

Sedangkan menurut Jasmine (2008: 8) Mengemukakan bahwa persepsi adalah proses internal memungkinkan mengorganisasikan dan menafsirkan rangsangan dari lingkungan kita dan proses tersebut mempengaruhi perilaku kita.

Dari beberapa pendapat di atas, maka dapat disimpulkan pada hakekatnya persepsi merupakan pendapat, tanggapan, serta pengalaman tentang objek, peristiwa atau hubungan yang diperoleh dengan menyimpulkan informasi dan mmenafsirkan

pesan melalui interpretasi data indera, sehingga memungkinkan untuk memberikan tanggapan apa yang sedang di amati.

Persepsi merupakan penilaian atau tanggapan seseorang terhadap suatu objek. Sebagaimana yang dikatakan jalaluddin, Bahwa persepsi diartikan sebagai pengalaman tentang objek/peristiwa atau hubungan yang diperoleh dengan menyimpulkan informasi. Dalam konteks penelitian ini persepsi diartikan sebagai penelitian siswa SMAN 1 Soromandi Kecamatan Soromandi Kabupaten Bima terhadap peranan perpustakaan dalam menunjang proses belajar mengajar.

2. Faktor yang Mempengaruhi Persepsi

Terbentuknya persepsi dipengaruhi oleh tiga faktor sebagaimana yang dikemukakan oleh Jasmine (2008: 9):

- a. Membentuk persepsi itu sendiri
- b. Stimulus yang berupa objek maupun peristiwa tertentu
- c. Situasi dimana pembentukan persepsi itu sendiri.

Secara umum terdapat 3 faktor yang mempengaruhi persepsi seseorang yaitu: diri sendiri, faktor sasaran, faktor situasi.

Secara khusus hal-hal yang mempengaruhi persepsi adalah sebagai berikut:

1) Pengalaman

Pengalaman merupakan segala sesuatu yang dialami sekarang diperoleh dari intraksi dengan lingkungan, pengalaman tersebut turut mempengaruhi persepsi seseorang objek yang di amati.

2) Sosialisasi

Proses sosialisasi dapat diartikan sebagai proses belajar yang bersifat khusus.

3) Wawasan

Persepsi turut pula dipengaruhi wawasan pemikiran tentang objek yang diamati serta manfaat objek tersebut dimasa yang akan datang.

4) Pengetahuan

Faktor pengetahuan tentang objek yang diamati sangat diperlukan dalam memberikan arti tentang objek yang diteliti.

B. Layanan Perpustakaan

Layanan Perpustakaan adalah proses atau kegiatan yang berkaitan dengan pendayagunaan koleksi dan fasilitas yang tersedia di perpustakaan. Dengan kata lain, pelayanan merupakan proses berkesinambungan, suatu kegiatan yang terus-menerus dalam upaya mempertemukan koleksi dan fasilitas perpustakaan di suatu pihak dengan dengan pemustaka di pihak lain. Undang, Sudarsana dan Bastiano (2010: 323).

Pelayanan merupakan kegiatan yang pelaksanaannya dilakukan dengan mengadakan hubungan, baik secara langsung maupun tidak langsung, terhadap pemustaka yang akan menggunakan jasa perpustakaan. Pelayanan merupakan tujuan akhir yang ingin dicapai oleh perpustakaan. Seluruh kegiatan perpustakaan, mulai dari kepala perpustakaan sampai kepada semua urusan dan kelompok pustakawan, diarahkan untuk menciptakan Suasana yang kondusif agar pelayanan perpustakaan berjalan dengan lancar dan baik.

Pelayanan perpustakaan tidak terbatas pada proses peminjaman bahan pustaka saja, lebih jauh dari itu adalah menyediakan lingkungan belajar yang menyenangkan di tunjang oleh kelengkapan koleksi yang relevan dan petugas perpustakaan yang kompeten. Yang termasuk ke dalam kelompok ini meja dan kursi belajar, pencahayaan ruangan, dan lain-lain.

Salah satu komponen yang tidak kalah pentingnya dalam pelayanan perpustakaan adalah tersedianya peraturan dan tata tertip perpustakaan. Ini di perlukan untuk menjaga kelancaran dan ketertiban pemustaka di perpustakaan. Bagaimanapun banyaknya pemustaka di perpustakaan akan dapat terkendali ketertibannya apabila peraturan dan tata tertip perpustakaan tersedia dan dapat di implementasikan dengan baik.

Layanan perpustakaan adalah seluruh kegiatan penyampaian bantuan kepada pemakai melalui berbagai fasilitas, aturan, dan cara tertentu pada sebuah perpustakaan agar seluruh koleksi perpustakaan dimanfaatkan semaksimal mungkin (Rubiati, 2008:101)

Layanan perpustakaan adalah semua kegiatan yang ditujukan untuk menyiapkan segala sarana fisik dan non fisik untuk mempermudah perolehan informasi atau bahan pustaka yang dibutuhkan pemustaka (Aripudjiastono, 2009:96)

Layanan perpustakaan dapat pula berarti:

- a. Pengorganisasian secara sistematis dan teratur melalui kegiatan pencatatan, pendaftaran, pengklasifikasian, pengkatalogan, pemrosesan dan penyiapan bahan-bahan pustaka dalam rak-rak buku serta penyusunan semua bahan pustaka yang ada dalam perpustakaan.
- b. System peminjaman semua fasilitas perpustakaan yang diperuntukkan bagi pemustaka dengan cara cepat dan semudah mungkin sebagai suatu tugas layanan perpustakaan yang berhubungan langsung dengan pemustakanya.

Kegiatan pelayanan perpustakaan merupakan suatu unit kerja perpustakaan yang mempunyai tugas pokok untuk memberikan layanan, bimbingan, informasi dan pengarahan sampai pada pengadannya agar para pemustaka perpustakaan dapat memperoleh kesempatan dan fasilitas semaksimal mungkin untuk menelusuri dan mempelajari informasi yang diperlukan sesuai kebutuhan.

Bahan pustaka tercetak dan non tercetak agar dapat dimanfaatkan sebaik mungkin dan pemustaka dapat menggunakan materi yang ada diperpustakaan dengan cepat dan tepat, maka di perlukan pelayanan yang memadai. Pelayanan perpustakaan bertujuan untuk menyajikan informasi guna kepentingan pelaksanaan proses belajar dan rekreasi bagi semua warga masyarakat dengan mempergunakan bahan pustaka. Menentukan cara atau sistim pelayanan yang paling tepat perlu memperhatikan beberapa faktor, di antaranya, jenis perpustakaan, sistem terbuka atau tertutup, jumlah bahan pustaka tenaga pengelola serta keamanan.

Layanan perpustakaan merupakan salah satu kegiatan yang pada pelaksanaanya perlu adanya perencanaan dalam penyelenggaraanya. layanan

perpustakaan akan berjalan dengan baik apabila sistem layanan yang digunakan tepat dan sesuai dengan kebutuhan pemustaka.

1. Pengertian Layanan Sirkulasi

Layanan sirkulasi merupakan tempat masuk dan keluarnya bahan pustaka. Pada bagian inilah yang mendominasi semua kegiatan yang terdapat pada perpustakaan, pelayanan sirkulasi sering juga disebut dengan pelayanan peminjaman dan pengembalian pustaka. Namun, sebenarnya pengertian sirkulasi ini mencakup pengertian yang lebih luas, yakni semua bentuk kegiatan pencatatan yang berkaitan dengan pemanfaatan, dan penggunaan koleksi dengan tepat dan tepat waktu untuk kepentingan pengguna jasa perpustakaan (Lasa Hs, 2008:213).

Menurut Sutarno NS (2006: 90) berpendapat bahwa, pelayanan perpustakaan merupakan suatu kegiatan utama di setiap perpustakaan. Pelayan tersebut merupakan suatu kegiatan yang langsung berhubungan dengan dengan masyarakat, dan sekaligus merupakan keberhasilan penyelenggaraan perpustakaan.

Pelayanan yang baik adalah pelayanan yang dapat memberikan rasa senang dan rasa puas kepada pemakai. Adapun bentuk real layanan perpustakaan tersebut antara lain:

- a. Layanan yang diberikan sesuai dengan kebutuhan atau yang dikehendaki masyarakat pemakai.
- b. Menarik dan menyenangkan, serta menimbulkan rasa simpati.
- c. Mengundang rasa ingin kembali
- d. Ramah tama
- e. Berorientasi kepada pemakai perpustakaan
- f. Murah dan ekonomis
- g. Bervariatif
- h. Bersifat informatif, membimbing, mengarahkan

- i. Mampu menimbulkan rasa percaya bagi pemustaka atau bersifat mandiri
- j. Mampu berkompetensi dengan layanan dibidang yang lain
- k. Mengembangkan hak baru inovatif
- l. Berjalan mudah dengan sederhana. (Dalam skripsi Misra (2013: 22-23)

Menurut Sudarsono (2009: 75), sirkulasi adalah kegiatan melayani pemakai. Jasa perpustakaan dalam pemesanan, peminjaman, dan pengembalian bahan pustaka beserta penyelesaian administrasi. Pelayanan sirkulasi adalah kegiatan koleksi bahan pustaka baik yang dilakukan dalam perpustakaan maupun diluar perpustakaan.

Pelayanan sirkulasi adalah kegiatan koleksi bahan pustaka baik yang dilakukan dalam perpustakaan maupun diluar perpustakaan (Nurhadi A Mulyadi dkk, 1980).

Pada hakikatnya, pelayanan sirkulasi perpustakaan adalah pemberian, informasi kepada pemakai perpustakaan yang menyangkut, segala bentuk informasi yang di butuhkan pemakai perpustakaan, baik untuk dimanfaatkan ditempat atau untuk di bawah pulang, untuk digunakan diluar ruangan perpustakaan (Darmano, 2001: 134).

Menurut Soejono Trimono (1985:73) dari salah satu buku yang di kemukakan bahwa: Pelayanan sirkulasi adalah memberikan stimulasi dan guidance atau memenuhi minat dan kebutuhan para anak didik dan untuk memperluas horison pembaca. Mereka Kesempurnaan layanan merupakan akhir yang dicapai oleh setiap perpustakaan. Seluruh kegiatan perpustakaan mulai dari pimpinan, petugas tata usaha, pustakawan pada bagian pelayanan, khususnya pelayanan sirkulasi diarahkan untuk menciptakan suasana. Serasi agar layanan perpustakaan berjalan lancar. Pelayanan

sirkulasi adalah kegiatan peminjaman dan pengembalian serta pemesanan bahan pustaka yang langsung mempertemukan antara perpustakaan dengan pustakawan baik itu dalam perpustakaan maupun diluar perpustakaan.

2. Sistem Layanan Sirkulasi

Pelayanan disebuah perpustakaan lazimnya menggunakan dua sistem, sistem terbuka dan sistem tertutup, yaitu:

- a. Sistem terbuka membebaskan pengunjung ketempat koleksi perpustakaan diijarkan. Mereka dapat melakukan *browsing* atau membuka-buka, melihat-lihat buku, mengambil sendiri. Ketika bahan tersebut tidak cocok, mereka dapat memilih bahan lain yang hampir sama atau bahkan yang berbeda. Keuntungan sistim terbuka yaitu pemakai dapat melakukan *browsing* (melihat-lihat koleksi sehingga mendapatkan pengetahuan yang beragam) dan tenaga yang dibutuhkan tidak banyak sedangkan kelemahan dari sistem terbuka yaitu pemakai banyak salah mengembalikan koleksi pada tempat semula sehingga koleksi bercampur aduk, petugas setiap hari harus mengontrol rak-rak untuk mengetahui buku yang salah letak dan kehilangan koleksi relative besar (Qalyubi dkk, 2003:222).
- b. Sistem tertutup (*Closed Access*) dalam sistim tertutup pengunjung tidak diperkenangkan masuk ke rak-rak buku untuk membaca ataupun mengambil sendiri koleksi perpustakaan. Pengunjung hanya dapat membaca atau meminjam melalui petugas yang akan mengembalikan bahan pustaka untuk para pengunjung. Adapun kelebihan dari sistim tertutup seperti koleksi yang akan tetap terjaga kerapiannya dan koleksi yang hilang dapat diminimalkan, sedangkan

kelemahannya yaitu banyak waktu yang diperlukan untuk memberikan pelayanan, banyak waktu yang diperlukan untuk mengisi formulir dan menunggu bagi yang mengembalikan bahan-bahan pustaka dan pemakai tidak dapat *browsing* (Qalyubi dkk, 2003:223).

3. Fungsi dan Tugas Layanan Sirkulasi

Pelayanan sirkulasi merupakan salah satu jasa perpustakaan yang pertama kali berhubungan langsung dengan pengguna perpustakaan. Aktivitas bagian sirkulasi menyangkut masalah citra perpustakaan. Baik tidaknya sebuah perpustakaan berkaitan erat dengan bagaimana pelayanan sirkulasi diberikan kepada pemakai. Kegiatan sirkulasi, antara lain yaitu : peminjaman, pengembalian, pemungutan denda, pendaftaran anggota, baca ditempat, penagihan, pembuatan statistik, dan hubungan masyarakat. kegiatan sirkulasi sering dianggap ujung tombak jasa perpustakaan (Sulistyo-Basuki, 1994:100). Terdapat beberapa fungsi sirkulasi, yaitu :

- a. Pengawasan pintu masuk dan keluar perpustakaan
- b. Pendaftaran anggota, perpanjangan keanggotaan, dan pengunduran diri anggota perpustakaan
- c. Peminjaman, pengembalian, dan perpajakan waktu peminjaman
- d. Pengurusan keterlambatan pengembalian koleksi yang dipinjam, seperti denda.
- e. Pengeluaran surat peringatan bagi buku yang belum dikembalikan pada waktunya dan surat bebas pustaka

- f. Penugasan yang berkaitan dengan peminjaman buku, khususnya buku hilang atau rusak
- g. Pertanggungjawaban atas segala berkas peminjaman
- h. Pembuatan statistik peminjaman berupa statistik anggota yang memperbarui keanggotaanya, anggota yang mengundurkan diri, pengunjung perpustakaan, statistik peminjam, statistik jumlah buku yang dipinjam, statistik peminjaman buku berdasarkan subjek, dan jumlah buku yang masuk daftar tendon.
- i. Peminjaman antar perpustakaan
- j. Pengawasan urusan penitipan tas, jas, atau mantel milik pengunjung perpustakaan.

Aktivitas bagian sirkulasi menyangkut masalah citra perpustakaan. Baik tidaknya sebuah perpustakaan berkaitan erat dengan bagaimana pelayanan sirkulasi diberikan kepada pemakai. Kegiatan sirkulasi, antara lain, meliputi hal-hal berikut:

1. Peminjaman,
2. Pengembalian,
3. Pemungutan denda,
4. Pendaftaran anggota,
5. Baca di tempat,
6. Penagihan,
7. Pembuatan statistik, dan
8. Hubungan masyarakat.



Kegiatan sirkulasi sering dianggap sebagai ujung tombak jasa perpustakaan karena bagian ini yang paling sering digunakan pemakai atau berhubungan dengan pemustaka.

C. Perpustakaan Sekolah

1. Pengertian Perpustakaan Sekolah

Menurut Kamus Besar Bahasa Indonesia menyatakan bahwa perpustakaan berasal dari kata *pustaka* yang berarti: kitab buku; kitab primbon, kumpulan buku; bibliotek (Poerdarminto, 1999: 783).

Sedangkan menurut Sulisty-Basuki (1993: 50) Perpustakaan sekolah adalah yang tergabung pada sebuah sekolah dikelola sepenuhnya oleh sekolah yang bersangkutan, dengan tujuan utama membantu sekolah untuk mencapai tujuan khusus sekolah dan tujuan pendidikan pada umumnya.

Istilah perpustakaan didalam benak pemikiran digambarkan sebuah ruangan, dimana didalamnya terdapat buku. Anggapan tersebut tidak selalu salah karena dikaji lebih lanjut kata dasar perpustakaan ialah *pustaka* yang artinya kitab atau buku, menurut sulistio basuki, perpustakaan adalah sebuah ruangan bagian-bagian dari sebuah gedung ataupun gedung itu sendiri yang dipergunakan untuk menyimpan buku atau terbitan lainnya yang biasanya disimpan menurut tata susunan tertentu untuk dipergunakan pembaca bukan untuk dijual (Sulistyo-Basuki, 1993: 3).

Senada dengan hal tersebut Suwarno (2010: 11) menambahkan bahwa perpustakaan adalah suatu unit kerja yang substansinya merupakan sumber informasi yang setiap saat dapat digunakan oleh pengguna jasa layanannya. Dari beberapa

definisi di atas maka dapat disimpulkan bahwa perpustakaan adalah suatu wadah atau organisasi yang terstruktur, yang bertujuan untuk mencari, menyimpan, mengelolah secara sistematis seluruh koleksi dan sumber informasi baik tercetak, non cetak maupun digital sesuai dengan ketentuan yang berlaku guna untuk kepentingan pemustaka.

Definisi di atas telah menjelaskan bahwa seluruh koleksi perpustakaan ditujukan untuk pemustaka. Hal itulah yang menjadi perbedaan utama antara sebuah perpustakaan dengan toko buku. Maka dari itu perpustakaan semata-mata dibangun dan dikembangkan untuk memberikan pelayanan kepada seluruh masyarakat tanpa memandang suku, agama dan ras demi tercapainya proses belajar mengajar dalam suatu pendidikan.

Keberadaan sebuah perpustakaan sangat dibutuhkan. Dengan lebih jelas lagi maka kita perlu mengetahui terlebih dahulu apa itu perpustakaan sehingga pada saatnya nanti peran perpustakaan sebagai salah satu komponen penyelenggaraan pendidikan dapat terpenuhi. Dalam konteks Undang-Undang Nomor 43 Tahun 2007 Tentang Perpustakaan dapat dijelaskan bahwa perpustakaan merupakan institusi pengelola koleksi karya tulis, karya cetak, dan atau karya rekam secara profesional dengan sistem yang baku guna memenuhi kebutuhan pendidikan, penelitian, informasi, dan rekreasi para pemustaka.

Melihat arti perpustakaan tersebut, tentu kita layak mengatakan bahwa kehadiran sebuah perpustakaan sangat penting. Di Indonesia sendiri, terdapat beberapa jenis perpustakaan seperti, Perpustakaan Nasional, Perpustakaan Umum

Daerah, Perpustakaan Perguruan Tinggi, Perpustakaan Sekolah/Madrasah dan Perpustakaan Khusus. Semuanya memiliki tujuan yang sama yaitu ingin mencerdaskan anak bangsa dalam bidang ilmu pengetahuan dan informasi.

Perpustakaan memainkan peranan penting sebagai jembatan menuju penguasaan ilmu pengetahuan. Perpustakaan memberikan kontribusi penting bagi terbukanya informasi tentang ilmu pengetahuan bahkan dilembaga-lembaga ilmiah, perpustakaan dianggap sebagai jantung kehidupan. Sebab paling tidak ada dua keuntungan penting yang diperoleh yakni:

- a. Tersedianya informasi dan data yang akurat bagi proses pengambilan keputusan serta perencanaan dan
- b. Para staf dapat menyegarkan dan mengembangkan ilmu pengetahuan yang ditekuni dan diasuhnya.

2. Fungsi Perpustakaan Sekolah

Fungsi perpustakaan Sekolah dari setiap pendidikan ialah bahwa perpustakaan harus mampu selalu berdiri digaris depan dari perubahan-perubahan yang terjadi didalam masyarakat, sebab pendidikan selalu *involve* (saling bertautan) dengan hal-hal yang terjadi didalam masyarakatnya diluar dinding sekolah. Pendidikan akan mampu bergiat bilamana ia mampu memiliki pengetahuan yang luas tentang manusia dan dunianya.

Menurut Trimo (1968: 5) untuk memenuhi tuntutan atau pendidikan atau lembaga-lembaga sekolah lainnya maka perlu dilengkapi dengan perpustakaan yang lebih baik pada waktu sekarang.

Fungsi Perpustakaan dalam hal ini adalah, harus berfungsi sebagai:

- a. Jantung dari semua program pendidikan yang bersangkutan, dan harus mampu membantu dan menjadi pusat dari kegiatan-kegiatan akademis lembaga pendidikannya.
- b. Sebagai pusat alat-alat peraga pengajaran atau *instructional materials center*. Dalam memperlancar jalannya proses belajar mengajar dalam suatu lembaga pendidikan. dan
- c. Sebagai pusat pelayanan dan informasi secara universal dalam ruang lingkup pendidikan (Noerhayati S, 1987: 50).

Berdasarkan urian di atas, jelaslah kepada kita salah satu tugas pokok atau fungsi perpustakaan dimanapun adalah *Thepreservation of knowledge*, artinya mengumpulkan, memelihara dan mengembangkan semua ilmu pengetahuan atau gagasan manusia dari zaman kesaman (Trimo, 1969: 2)

Selain dari itu dapat pula diperkuat di dalam Undang-Undang ((Nomor 43 Tahun 2007). Perpustakaan adalah mutlak diperlukan karena berfungsi sebagai payung hukum yang mengikat baik pemerintah maupun warga negara dalam menata pelaksanaan pembangunan perpustakaan diseluruh wilayah negara sebagai suatu sistim nasional. Sistem nasional perpustakaan juga berfungsi sebagai prasarana atau infrastruktur untuk memperluas cakrawala pengetahuan serta melestarikan warisan budaya tulis bangsa. Di dalam Undang-Undang Perpustakaan atau Sistim Nasional Perpustakaan yang merupakan landasan hukum tertinggi perpustakaan di Indonesia tersebut diatur tentang penyelenggaraan, pembinaan, dan pengembangan serta

pendayagunaan berbagai jenis perpustakaan dalam menunjang terbentuknya pemerataan layanan informasi kepada masyarakat menuju pendidikan seumur hidup yang diselenggarakan secara terprogram dan berkelanjutan.

3. Tujuan Perpustakaan Sekolah

Tujuan umum perpustakaan sekolah adalah perpustakaan sekolah diselenggarakan pada suatu perangkat kelengkapan pendidikan untuk bersama dengan kelengkapan lainnya guna meningkatkan ketakwaan kepada Tuhan yang maha Esa, kecerdasan, keterampilan, mempertinggi budi pekerti serta mempertebal semangat kebangsaan dan cinta tanah air agar dapat menumbuhkan manusia dalam membangun dirinya sendiri dan secara bersama bertanggung jawab atas UUD 1945 sesuai sistem pendidikan nasional.

Tujuan perpustakaan sekolah dapat dikatakan bahwa pendidikan tiada lain pada suatu kunci untuk membuka pintu dari perpustakaan-perpustakaan. Oleh karena itu pendidikan sebagai kunci untuk membuka pintu perpustakaan, sehingga dapat ditafsirkan bahwa pendidikan merupakan sarana yang melayani perpustakaan sehingga perpustakaan berperan penting dalam menunjang jalannya proses belajar mengajar dalam suatu lembaga pendidikan.

Dari gagasan di atas maka dapat ditarik kesimpulan bahwa tujuan dari perpustakaan sekolah ialah berusaha memberikan pelayanan kepada siswa dan guru agar kegiatan belajar mengajar yang digariskan dalam kurikulum dapat berjalan lancar.

Tujuan perpustakaan sekolah terbatas, yaitu para siswa guru dan karyawan sekolah. Di atas telah dikatakan bahwa ada hubungannya begitu erat antara perpustakaan dan pendidikan segala usaha perpustakaan yang meliputi pengumpulan, penyesunan, pemeliharaan bahan pustaka, pelayanan kepada pemakai, serta sirkulasi bahan pustaka. Akhirnya adalah untuk dimanfaatkan dengan cara yang semaksimal mungkin oleh para siswa dan juga para guru dan karyawan.

Dengan pengadaan bahan pustaka yang menunjang kurikulum diharapkan para siswa mendapat kesempatan untuk mempertinggi daya serap dan penalaran dalam proses pendidikan, sedangkan para guru diharapkan dapat memperluas cakrawala dalam kegiatan mengajar (Soemarjid, 1986: 57).

Sedangkan Pitcher (1991:1) mengatakan tujuan perpustakaan sekolah adalah

- a. Mengembangkan, minat, kemampuan dan kebiasaan membaca khususnya serta mendaya gunakan budaya tulisan dalam sektor kehidupan.
- b. Mengembangkan kemampuan mencari dan mengelola serta memanfaatkan informasi.
- c. Mendidik siswa dalam memelihara dan memanfaatkan koleksi bahan pustaka secara cepat dan berhasil guna
- d. Meletakkan dasar-dasar kearah mandiri
- e. Memupuk minat dan bakat
- f. Menumbuhkan apreseasi terhadap pengalaman imajinatif
- g. Mengembangkan kemampuan dan tanggung jawab dalam kehidupannya.

Akhirnya secara singkat dapat dikatakan bahwa perpustakaan sekolah bertujuan untuk mempertinggi daya serap dan kemampuan siswa dalam proses pembelajaran serta membantu memperluas pengetahuan guru dalam proses belajar mengajar.

Selain dari itu, tujuan utama dari perpustakaan adalah memberikan pelayanan kepada pemustaka. Agar pemustaka dapat terlayani maka yang perlu disediakan adalah koleksi. Koleksi merupakan syarat utama didirikannya sebuah perpustakaan. Ketepatan koleksi merupakan modal penting dalam memenuhi kebutuhan pemustaka (Sulistyo-Basuki, 1993:428).

Ketepatan koleksi maka perhatian pemustaka akan semakin bertambah karena merasa diperhatikan dan kebutuhannya dipenuhi akibatnya dapat berpengaruh terhadap peranan perpustakaan dalam menungjung proses belajar mengajar yang sedang dijalankan. Bagaimanapun gencar dan berhasilnya perpustakaan yang dijalankan namun tidak diimbangi dengan koleksi yang memadai maka pemustaka akan merasa kecewa dan tidak akan datang kembali mengunjungi perpustakaan.

Tujuan perpustakaan bukan hanya sebagai tempat peminjaman buku semata tetapi juga bertujuan sebagai wahana pendidikan, penelitian, pelestarian, informasi, dan rekreasi untuk meningkatkan kecerdasan dan keberdayaan bangsa. Tentunya rekreasi yang dimaksud dapat diartikan pula sebagai tempat untuk mencari ilmu. Untuk itu pemerintah harus benar-benar menentukan lokasi yang tepat untuk mendirikan perpustakaan. Salah satunya, letak perpustakaan yang dapat dengan mudah diakses oleh masyarakat. Tentunya bisa dibayangkan jika sebuah

perpustakaan yang telah didirikan sulit dijangkau masyarakat tentunya pengunjung pun akan sedikit. Jadi, masalah lokasi dan masalah transportasi yang akan mendukung kelancaran akses menuju perpustakaan harus benar-benar diperhitungkan sebelumnya karena secara mendasar tidak semua masyarakat yang akan berkunjung ke perpustakaan memiliki kendaraan untuk mendukung mobilitas mereka sehari-hari.

Sekarang, mungkin masih ada di antara kita yang bertanya, sejauh manakah kebutuhan masyarakat akan keberadaan perpustakaan saat ini dan apakah benar kita hanya bisa mendapatkan informasi di perpustakaan atau tidak bisakah ditempat lain seperti menggunakan fasilitas internet. Pada dasarnya kita bisa mendapatkan informasi dimana saja dan kapan saja seperti menggunakan fasilitas internet, siaran televisi, siaran radio, surat kabar, majalah, atau jurnal ilmiah. Namun, semua sumber informasi tersebut hanya bersifat sementara. Artinya ketika kita mengakses atau menerima informasi dari televisi atau radio yang kita lakukan hanya melihat dan mendengar saja begitu juga surat kabar, kita hanya sekedar membaca hal-hal yang penting saja setelah itu surat kabar tersebut menjadi alas tempat duduk, pembungkus makanan, atau hanya dibuang begitu saja. Begitu juga dengan menggunakan fasilitas internet mungkin kita hanya melihat informasi yang terbaru saja yang kita anggap penting tetapi jika kita berkunjung ke perpustakaan, bermacam-macam informasi bisa kita dapatkan mulai dari informasi yang sudah lama beredar atau yang baru. itulah salah satunya kelebihan perpustakaan.

D. Gambaran Umum Perpustakaan SMAN 1 Soromandi Kecamatan Soromandi Kabupaten Bima

1. Sejarah Singkat Pendirian Perpustakaan SMAN 1 Soromandi Kecamatan Soromandi Kabupaten Bima

Perpustakaan SMAN 1 Soromandi terletak di Jalan Cabang Donggo No. 10 Kecamatan Soromandi Kabupaten Bima. Perpustakaan SMAN 1 Soromandi merupakan bagian dari Perpustakaan sekolah (SMAN 1 Soromandi) yang melaksanakan layanan di bidang Perpustakaan dengan penanggung jawab kegiatan perpustakaan dilaksanakan oleh Kepala Sekolah. Perpustakaan ini telah ada sejak tahun 2003 yang dikelola oleh guru-guru yang pada saat tidak ada jam mengajarnya. Sebelum itu gedung sekolah SMAN 1 Soromandi meminjam gedung SDN 1 Bajo untuk sementara proses belajar mengajar, di karenakan gedung SMAN 1 Soromandi dalam pembangunan pada tahun 2002. Kemudian Kepala sekolah SMAN 1 Soromandi pada tanggal 20 Februari 2004 meresmikan gedung sendiri sebagai proses belajar mengajar. Perpustakaan SMAN 1 Soromandi sebagai salah satu sarana sumber belajar bagi seluruh siswa-siswi dan para pegawai sekolah.

2. Visi dan Misi SMAN 1 Soromandi Kecamatan Soromandi Kabupaten Bima

Cita-cita SMAN 1 Soromandi dituangkan dalam Visi sebagai berikut:

”Terbentuknya lulusan yang memenuhi di siplin tinggi, menguasai ilmu pengetahuan dan teknologi serta berbudi pekerti luhur yang dilandasi agama dan moral”

Adapun yang menjadi misi didirikannya SMAN 1 Soromandi antara lain:

- a.** Meningkatkan pemahaman dalam mengembangkan ilmu pengetahuan.

- b.** Meningkatkan pengalaman sikap disiplin siswa dengan memberikan keteladanan, kedisiplinan oleh semua komponen sekolah.
- c.** Menciptakan suasana kondusif dan ramah lingkungan sekitar.
- d.** Menciptakan suasana belajar yang menyenangkan dengan mengembangkan metode pengajaran yang inovatif, kreatif, inspiratif berbasis teknologi.

(Sumber: Dokumen SMAN 1 Soromandi Perpustakaan, 2004).

3. Struktur Organisasi SMAN 1 Soromandi

Struktur organisasi diperlukan untuk memberikan wadah, tujuan, misi, tugas pokok dan fungsi, jika fungsi yang diselenggarakan secara terus menerus maka, harus dikembangkan agar kemungkinan efisiensi dan efektivitas organisasi akan berjalan mulus. Fungsionalisasi memerlukan orang-orang yang harus bekerja sama serta pemrakarsa kerja sama tersebut atau secara fungsional seorang bertanggung jawab atas suatu bidang dalam organisasi yang memerlukan kerja sama dengan pemegang tanggung jawab bidang lain. Agar dapat berjalan dengan sukses suatu pekerjaan dan dapat menghasilkan suatu tujuan yang telah ditentukan, maka selayaknyalah dibutuhkan suatu struktur organisasi sehingga jelas tugas dan tanggung jawab masing-masing pihak.

Oleh karena SMAN 1 Soromandi membuat struktur organisasi sebagai unsur terpenting dalam menunjang kegiatan pendidikan.

Bagan struktur organisasi SMAN 1 Soromandi dapat dilihat sebagai berikut:

GAMBAR 1
SMAN 1 SOROMANDI KECAMATAN SOROMANDI
KABUPATEN BIMA

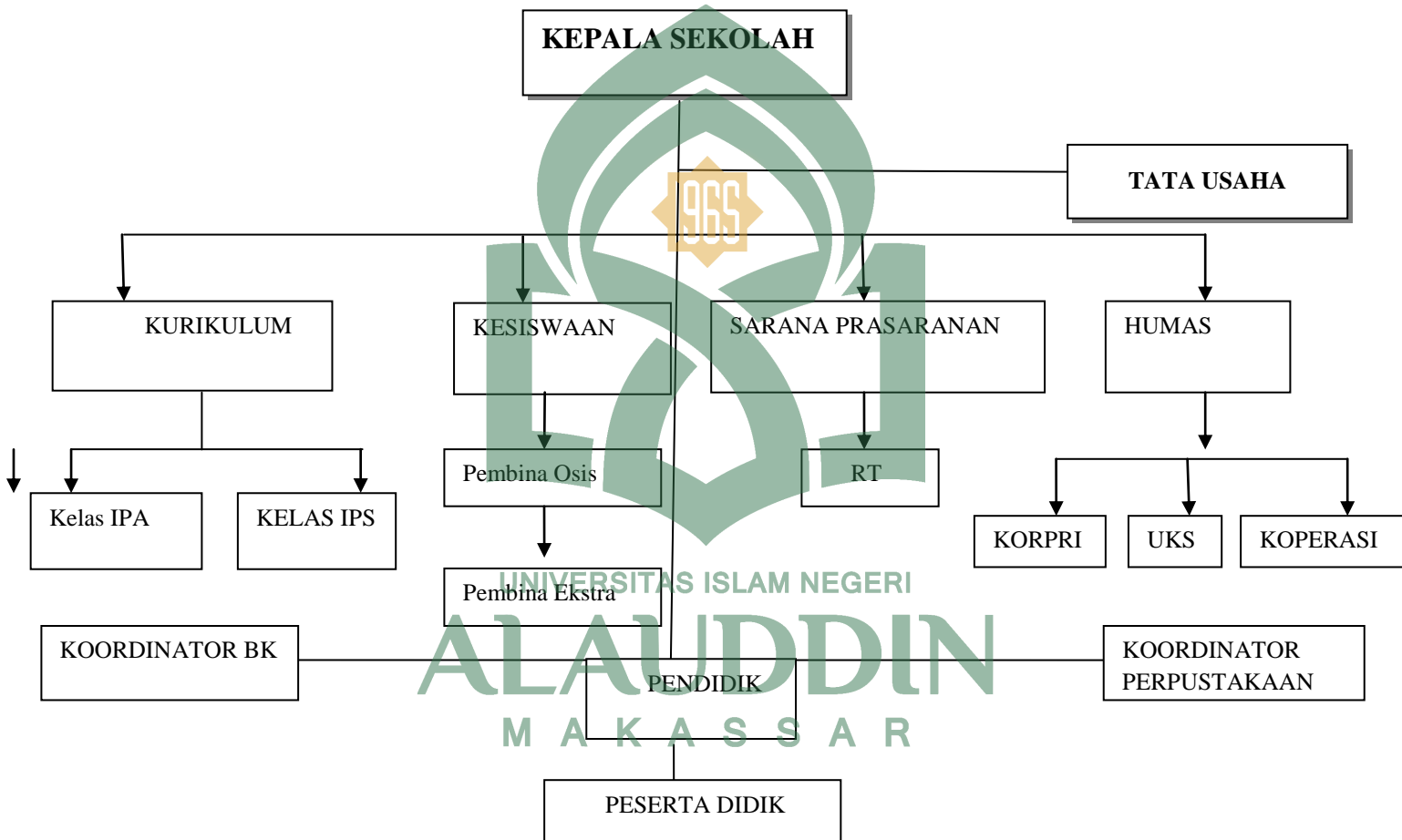

Sumber : Dokumen SMAN 1 Soromandi Kecamatan Soromandi Kabupaten Bima

4. Tugas Pokok dan Fungsi SMAN 1 Soromandi

a. Tugas dan Fungsi Kepala Sekolah

1. Kepala Sekolah sebagai Pendidik (Educator)

- a) Membimbing guru dalam hal menyusun dan melaksanakan program pengajaran, mengevaluasi hasil belajar dan melaksanakan program pengajaran dan remedial.
- b) Membimbing karyawan dalam hal menyusun program kerja dan melaksanakan tugas sehari-hari.
- c) Membimbing siswa dalam kegiatan ekstra kurikuler, OSIS dan mengikuti lomba diluar sekolah.
- d) Mengembangkan staf melalui pendidikan/latihan, melalui pertemuan, seminar dan diskusi, menyediakan bahan bacaan, memperhatikan kenaikan pangkat, mengusulkan kenaikan jabatan melalui seleksi calon Kepala Sekolah.
- e) Mengikuti perkembangan Iptek melalui pendidikan/latihan, pertemuan, seminar, diskusi dan bahan-bahan.

2. Kepala Sekolah sebagai Manajer (Manager)

- a) Mengelola administrasi kegiatan belajar dan bimbingan konseling dengan memiliki data lengkap administrasi kegiatan belajar mengajar dan kelengkapan administrasi bimbingan konseling.
- b) Mengelola administrasi kesiswaan dengan memiliki data administrasi kesiswaan dan kegiatan ekstra kurikuler secara lengkap.
- c) Mengelola administrasi ketenagaan dengan memiliki data administrasi tenaga guru, karyawan (TU/laboran/teknisi/perpustakaan).

- d) Mengelola administrasi keuangan, baik administrasi keuangan rutin, OPF maupun BP3.
- e) Mengelola administrasi sarana/prasarana baik administrasi gedung/ruang, meja belajar, alat laboratorium, perpustakaan.

3. Kepala Sekolah sebagai Pengelola Administrasi (Administrator)

- a) Menyusun program kerja, baik jangka pendek, menengah maupun jangka panjang.
- b) Menyusun organisasi ketenagaan di sekolah, baik Wakasek, Walikelas, Ka TU, Bendahara, Personalia kegiatan temporer, seperti Panitia Ujian, panitia peringatan hari besar nasional atau keagamaan dan sebagainya.
- c) Menggerakkan staf/guru/karyawan dengan cara memberikan arahan dan mengkoordinasikan pelaksanaan tugas.
- d) Mengoptimalkan sumber daya manusia secara optimal, memanfaatkan sarana/prasana secara optimal dan merawat sarana prasarana milik sekolah.

4. Kepala Sekolah sebagai Penyelia (Supervisor)

- a) Menyusun program supervisi kelas, kegiatan ekstra kurikuler dan sebagainya.
- b) Melaksanakan program supervisi baik supervisi kelas, dadakan, kegiatan ekstra kurikuler dan lain-lain.
- c) Memanfaatkan hasil supervisi untuk meningkatkan kinerja guru/karyawan dan untuk pengembangan sekolah.

5. Kepala Sekolah sebagai Pemimpin (Leader)
- a) Memiliki kepribadian yang kuat, jujur, percaya diri, bertanggung jawab, berani mengambil resiko dan berjiwa besar.
 - b) Memahami kondisi anak buah, baik guru, karyawan dan anak didik.
 - c) Memiliki visi dan memahami misi sekolah yang diemban.
 - d) Mampu mengambil keputusan baik urusan intern maupun ekstern.
 - e) Mampu berkomunikasi dengan baik secara lisan maupun tertulis.
6. Kepala Sekolah sebagai Pembaharu (Inovator)
- a) Mampu mencari, menemukan dan mengadopsi gagasan baru dari pihak lain.
 - b) Mampu melakukan pembaharuan di bagian kegiatan belajar mengajar dan bimbingan konseling, pengadaan dan pembinaan tenaga guru dan karyawan, kegiatan ekstra kurikuler dan mampu melakukan pembaharuan dalam menggali sumber daya manusia di Dewan Sekolah dan masyarakat.
7. Kepala Sekolah sebagai Pendorong (Motivator)
- a) Mampu mengatur lingkungan kerja.
 - b) Mampu mengatur pelaksanaan suasana kerja yang memadai.
 - c) Mampu menerapkan prinsip memberi penghargaan maupun sanksi hukuman yang sesuai dengan aturan yang ada.

b. Tugas Wakil Kepala Sekolah Urusan Kurikulum

Membantu dan bertanggung jawab kepada Kepala Sekolah dalam:

1. Menyusun program pengajaran.

2. Menyusun dan menjabarkan kalender pendidikan.
3. Menyusun pembagian tugas guru dan jadwal pelajaran.
4. Menyusun jadwal evaluasi belajar dan pelaksanaan ujian akhir.
5. Menerapkan kriteria persyaratan kenaikan kelas dan ketamatan
6. Mengatur jadwal penerimaan rapor dan ijazah.
7. Mengkoordinasikan, menyusun dan mengarahkan penyusunan kelengkapan mengajar.
8. Mengatur pelaksanaan program perbaikan dan pengayaan.
9. Mengatur pengembangan MGMP/MGBK dan koordinator mata pelajaran
10. Melakukan supervisi administrasi akademis
11. Melakukan pengarsipan program kurikulum
12. Penyusunan laporan secara berkala.

c. Tugas Wakil Kepala Sekolah Urusan Kesiswaan

Membantu dan bertanggungjawab kepada Kepala Sekolah dalam:

1. Menyusun program pembinaan kesiswaan (OSIS), meliputi: kepramukaan, PMR, KIR, UKS, PKS, Paskibra, pesantren kilat.
2. Melaksanakan bimbingan, pengarahan dan pengendalian kegiatan kesiswaan/OSIS dalam rangka menegakkan disiplin dan tata tertib sekolah serta pemilihan pengurus OSIS.
3. Membina pengurus OSIS dalam berorganisasi.
4. Menyusun jadwal dan pembinaan serta secara berkala dan insidental.
5. Membina dan melaksanakan koordinasi 9K.

6. Melaksanakan pemilihan calon siswa berprestasi dan penerima beasiswa.
7. Mengadakan pemilihan siswa untuk mewakili sekolah dalam kegiatan di luar sekolah.
8. Mengatur mutasi siswa.
9. Menyusun dan membuat kepanitiaan Penerimaan Siswa Baru dan pelaksanaan MOS.
10. Menyusun dan membuat jadwal kegiatan akhir tahun sekolah.
11. Menyelenggarakan cerdas cermat dan olah raga prestasi.
12. Membuat laporan kegiatan kesiswaan secara berkala.

d. Tugas Wakil Kepala Sekolah Urusan Sarana dan Prasarana

Membantu dan bertanggung jawab kepada Kepala Sekolah dalam:

1. Menyusun program pengadaan sarana dan prasarana.
2. Mengkoordinasikan penggunaan sarana prasarana.
3. Pengelolaan pembiayaan alat-alat pengajaran.
4. Mengelola perawatan dan perbaikan sarana prasarana.
5. Bertanggung jawab terhadap kelengkapan data sekolah secara keseluruhan.
6. Melaksanakan pembukuan sarana dan prasarana secara rutin.
7. Menyusun laporan secara berkala.

e. Tugas Kepala Tata Usaha

Bertanggung-jawab kepada Kepala Sekolah dalam kegiatan:

1. Penyusunan program kerja tata usaha sekolah.
2. Pengelolaan dan pengarsipan surat-surat masuk dan keluar.

3. Pengurusan administrasi sekolah.
4. Pembinaan dan pengembangan karir pegawai tata usaha sekolah.
5. Penyusunan administrasi sekolah meliputi kesiswaan dan ketenagaan.
6. Penyusunan dan penyajian data/statistik sekolah secara keseluruhan.
7. Mengkoordinasikan dan melaksanakan 7K
8. Penyusunan laporan pelaksanaan secara berkala.

f. Tugas dan Fungsi Wali kelas

Membantu dan bertanggungjawab kepada Kepala Sekolah dalam:

1. Pengelolaan Kelas:
 - a) Tugas Pokok meliputi:
 - 1) Mewakili orang tua dan kepala sekolah dalam lingkungan pendidikan.
 - 2) Meningkatkan ketaqwaan terhadap Tuhan Yang Maha Esa
 - 3) Membantu pengembangan keterampilan anak didik
 - 4) Membantu pengembangan kecerdasan anak didik
 - 5) Mempertinggi budi pekerti dan kepribadian anak didik
2. Keadaan Anak Didik
 - a) Mengetahui jumlah anak didik
 - b) Mengetahui jumlah anak didik putra (Pa)
 - c) Mengetahui jumlah anak didik putri (Pi)
 - d) Mengetahui nama-nama anak didik
 - e) Mengetahui identitas lain dari anak-anak

- f) Mengetahui kehadiran anak didik setiap hari
 - g) Mengetahui masalah-masalah yang dihadapi anak didik (tentang pelajaran, status sosial/ekonomi, dan lain-lain)
3. Melakukan Penilaian
- a) Tingkah laku anak didik sehari-hari di sekolah
 - b) Kerajinan, ketekunan, dan kesantunan
 - c) Kepribadian/Ketertiban, dan lain-lain
4. Mengambil Tindakan Bila diperlukan
- a) Pemberitahuan, pembinaan, dan pengarahan
 - b) Peringatan secara lisan
 - c) Peringatan khusus yang terkait dengan BP/Kepala Sekolah
5. Langkah Tindak Lanjut
- a) Memperhatikan buku nilai rapor anak didik
 - b) Memperhatikan keberhasilan/kenaikan anak didik
 - c) Memperhatikan kesehatan dan kesejahteraan anak didik
 - d) Memperhatikan dan membina suasana kekeluargaan
6. Penyelenggaraan Administrasi Kelas meliputi:
- a) Denah tempat duduk anak didik
 - b) Papan absensi anak didik
 - c) Daftar Pelajaran
 - d) Daftar Piket
 - e) Buku Absensi

f) Buku Jurnal Kelas

g) Tata Tertib Kelas

7. Penyusunan dan pembuatan statistik bulanan anak didik

a) Pengisian Daftar Kehadiran Peserta Didik

b) Pembuatan catatan khusus tentang anak didik

c) Pencatatan mutasi anak didik

d) Pengisian buku laporan penilaian hasil belajar

e) Pembagian buku laporan penilaian hasil belajar

e. Tugas dan Fungsi Guru BK

Membantu Kepala Sekolah dalam kegiatan:

- 1) Penyusunan dan pelaksanaan program bimbingan dan konseling
- 2) Koordinasi dengan wali kelas dalam rangka mengatasi masalah-masalah yang dihadapi anak didik tentang kesulitan belajar.
- 3) Memberikan layanan dan bimbingan kepada anak didik agar lebih berprestasi dalam kegiatan belajar.
- 4) Memberikan saran dan pertimbangan kepada anak didik dalam memperoleh gambaran tentang lanjutan pendidikan dan lapangan pekerjaan yang sesuai.
- 5) Mengadakan penilaian pelaksanaan bimbingan dan konseling.
- 6) Menyusun statistik hasil penilaian bimbingan dan konseling.
- 7) Melaksanakan kegiatan analisis hasil evaluasi belajar.
- 8) Menyusun dan melaksanakan program tindak lanjut bimbingan dan konseling.
- 9) Menyusun laporan pelaksanaan kegiatan bimbingan dan konseling.

f. Koordinator Perpustakaan Sekolah

Membantu Kepala Sekolah dalam kegiatan:

- 1) Perencanaan pengadaan buku/bahan pustaka/media elektronika.
- 2) Pelayanan perpustakaan.
- 3) Perencanaan pengembangan perpustakaan.
- 4) Pemeliharaan dan perbaikan buku-buku/bahan pustaka/media elektronika
- 5) Inventarisasi dan pengadministrasian.
- 6) Penyimpanan buku/bahan pustaka, dan media elektronika.
- 7) Menyusun tata tertib perpustakaan.
- 8) Menyusu laporan pelaksanaan kegiatan perpustakaan secara berkala.

g. Tugas Pokok dan Fungsi Guru

Bertanggung jawab Kepada Sekolah dalam melaksanakan KBM, meliputi:

- 1) Membuat kelengkapan mengajar dengan baik dan lengkap.
- 2) Melaksanakan kegiatan pembelajaran.
- 3) Melaksanakan kegiatan penilaian proses belajar, ulangan harian, ulangan umum, dan ujian akhir.
- 4) Melaksanakan analisis hasil ulangan harian.
- 5) Menyusun dan melaksanakan program perbaikan dan pengayaan.
- 6) Mengisi daftar nilai anak didik.
- 7) Melaksanakan kegiatan membimbing (pengimbasan pengetahuan), kepada guru lain dalam proses pembelajaran.
- 8) Membuat alat pelajaran/alat peraga.

- 9) Menumbuh kembangkan sikap menghargai karya seni.
- 10) Mengikuti kegiatan pengembangan dan pemasyarakatan kurikulum.
- 11) Melaksanakan tugas tertentu di sekolah.
- 12) Mengadakan pengembangan program pembelajaran.
- 13) Membuat catatan tentang kemajuan hasil belajar anak didik.
- 14) Mengisi dan meneliti daftar hadir sebelum memulai pelajaran.
- 15) Mengatur kebersihan ruang kelas dan sekitarnya.
- 16) Mengumpulkan dan menghitung angka kredit untuk kenaikan pangkat.



BAB III

METODOLOGI PENELITIAN

A. Jenis Penelitian

Penulis menggunakan jenis penelitian kualitatif deskriptif, yaitu jenis penelitian yang menggambarkan mengenai objek yang dibicarakan sesuai kenyataan yang terjadi di perpustakaan, khususnya di Perpustakaan SMAN 1 Soromandi Kabupaten Bima

Jenis penelitian ini menggunakan penelitian deskriptif yaitu suatu metode dalam meneliti status sekelompok manusia, suatu kondisi, suatu sistem pemikiran, ataupun suatu kelas peristiwa pada masa sekarang (Nasir, 2005: 54). Tujuan dari penelitian deskriptif ini adalah untuk membuat deskriptif, gambaran atau suatu lukisan secara sistematis, faktual dan akurat mengenai fakta-fakta, sifat-sifat hubungan antar fenomena yang diselediki.

B. Waktu dan Tempat Penelitian

1. Waktu penelitian

Penelitian ini telah dilaksanakan pada tanggal 20 Juli- 21 Agustus 2015

2. Lokasi penelitian

Penelitian ini dilaksanakan di Perpustakaan SMAN 1 Soromandi Kabupaten Bima, Jln Cabang Donggo No. 10.

C. Data dan Sumber Data

Adapun sumber data yang diperlukan dalam penelitian adalah :

1. Data Primer

Data Primer merupakan data yang diperoleh dari informan yaitu siswa/i perpustakaan SMAN 1 Soromandi Kabupaten Bima dengan memberikan sejumlah pertanyaan sebagai instrumen penelitian.

2. Data Sekunder

Data Sekunder, yaitu data yang diperoleh untuk melengkapi data primer berupa dokumen-dokumen atau laporan yang dapat mendukung pembahasan dalam kaitannya dengan penelitian ini dan informan.

Para informan yang dijadikan unit analisis dari penelitian ini terbatas hanya pemustaka yang sedang menggunakan layanan sirkulasi di Perpustakaan SMAN 1 Soromandi. Penelitian ini dilakukan terhadap 6 orang informan.

Tabel 1. Informan Penelitian

No.	Tanggal Wawancara	Informan	Jenis Kelamin	Jurusan	Kelas
1.	20-24 Juli 2015	A	P	UMUM	1
2.	25-28 Juli 2015	B	P	IPA	2
3.	11-14 Agustus 2015	C	P	IPA	3
4.	30-31 Juli 2015	D	P	IPS	2
5.	1-6 Agustus 2015	E	P	IPS	3
6.	7-10 Agustus 2015	F	P	IPS	3

D. Instrumen Penelitian

Dalam penelitian kualitatif, peneliti merupakan alat (Instrumen) pengumpulan data utama karena peneliti adalah manusia dan hanya manusia yang dapat berhubungan dengan responden atau objek lainnya, serta mampu memahami kaitan kenyataan-kenyataan di lapangan. Oleh karena itu, peneliti juga berperanserta dalam pengamatan atau *participant observation*. (Moeleng, 2007:9). Sedangkan menurut Nasutio (2005:55) menjelaskan bahwa tidak ada pilihan lain daripada menjadikan manusia sebagai instrumen penelitian utama dalam penelitian kualitatif, karena segala sesuatunya belum mempunyai kepastian dan masih perlu dikembangkan lebih lanjut. Sehingga hanya peneliti itu sendiri sebagai alat yang dapat mencapainya. Oleh karena itu peneliti menggunakan pedoman wawancara, alat perekam (*voice record*), kamera.

E. Metode Pengumpulan Data

Metode pengumpulan data adalah cara-cara yang dapat digunakan oleh peneliti untuk mengumpulkan data.

Dalam pengumpulan data, penulis menggunakan metode sebagai berikut:

1. Metode Observasi (Pengamatan), yaitu penulisan secara langsung melihat dan mengadakan penyelidikan (Pengamatan) pada tempat yang dijadikan tempat penelitian (Arikunto, 2002: 133).
2. Metode Wawancara yaitu percakapan dengan maksud tertentu. Percakapan itu dilakukan oleh dua pihak, yaitu pewawancara/ peneliti (*interview*) yang

mengajukan pertanyaan dan yang diwawancarai/ pustakawan (*Interviewe*) yang memberikan jawaban atas pertanyaan itu (Moeleong, 2000:135).

3. Metode dokumentasi, yaitu menyelidiki dokumen-dokumen seperti buku-buku, majalah perauran-peraturan, notulen rapat, catatan harian dan sebagainya.

F. Metode Pengolahan dan Analisis Data

Dalam penelitian ini, penulis menggunakan teknik analisis kualitatif. Penelitian kualitatif adalah tradisi tertentu dalam ilmu pengetahuan sosial yang secara fundamental bergantung pada pengamatan manusia dalam kawasannya sendiri dan berhubungan dengan orang lain tersebut dalam bahasanya dan dalam peristilahannya.

Menganalisis data dilakukan dengan memberikan penafsiran atau interpretasi terhadap data yang diperoleh, terutama data yang langsung berhubungan dengan masalah penelitian. Interpretasi ini akan menggambarkan pandangan peneliti sesuai dengan pemahaman terhadap teori dan fenomena yang ada dilapangan.

Data yang dikumpulkan baik melalui wawancara mendalam, pengamatan maupun pencatatan dokumen dikumpulkan dan dianalisis dengan membuat interpretasi. Proses analisis data dalam penelitian kualitatif dilakukan pada waktu bersamaan dengan proses pengumpulan data berlangsung.

Analisis data dilakukan melalui tiga alur, yakni :

1. Reduksi data

Tahap ini dilakukan proses penyeleksian, pemfokusan, penyederhanaan, dan pengabstraksian data dari *field note*. Reduksi data merupakan bentuk analisis yang

mempertegas, memperpendek, membuat fokus, membuang hal yang tidak penting dan mengatur sedemikian rupa sehingga kesimpulan akhir dapat dilakukan.

2. Penyajian data

Penyajian data yaitu data yang sudah direduksi disajikan dalam bentuk uraian singkat berupa teks yang bersifat naratif. Melalui penyajian data tersebut maka data akan mudah dipahami sehingga memudahkan rencana kerja selanjutnya

3. Penarikan kesimpulan

Penarikan kesimpulan yaitu data yang sudah disajikan dianalisis secara kritis berdasarkan fakta-fakta yang diperoleh di lapangan. penarikan kesimpulan dikemukakan dalam bentuk naratif sebagai jawaban dari rumusan masalah yang dirumuskan sejak awal.

4. Teknik Pengujian Keabsahan Data

BAB IV

HASIL PENELITIAN DAN PEMBAHASAN

A. Hasil Penelitian

1. Persepsi Siswa Tentang Layanan Perpustakaan di SMAN 1 Soromandi Kecamatan Soromandi Kabupaten Bima

Perpustakaan SMAN 1 Soromandi merupakan salah satu perpustakaan sekolah yang telah menerapkan sistem layanan perpustakaan yaitu layanan sirkulasi yang cukup memadai di bandingkan beberapa sekolah yang ada di kecamatan Soromandi. Untuk mengetahui efektivitas layanan sirkulasi di Perpustakaan SMAN 1 Soromandi Kecamatan Soromandi Kabupaten Bima penulis telah melakukan wawancara secara mendalam terhadap informan yang dilakukan pada Kamis, 20 juli-21 Agustus 2015 bertempat di lokasi penelitian.

Berikut ini beberapa tanggapan pemustaka tentang layanan sirkulasi di Perpustakaan SMAN 1 Soromandi Kecamatan Soromandi Kabupaten Bima.

a) Persepsi penerapan layanan sirkulasi di Perpustakaan SMAN 1 Soromandi Kecamatan Soromandi Kabupaten Bima

Dari hasil wawancara yang dilakukan penulis terhadap informan A mengatakan bahwa penerapan layanan sirkulasi “Sangat baik, teratur, nyaman dan berpendidikan pula yang layak, hal ini dikarenakan banyak pengunjung perpustakaan yang merasa nyaman memanfaatkan layanan sirkulasi yang ada di SMAN 1 Soromandi Kecamatan Soromandi Kabupaten Bima.” Layanan sirkulasi yang ada di

perpustakaan SMAN 1 Soromandi Kecamatan Soromandi Kabupaten Bima sudah mampu menjalankan tugasnya dengan baik, sebagaimana yang semestinya yang ada di perpustakaan. Hal yang serupa juga dinyatakan oleh informan C bahwa :

“Penerapan layanan sirkulasi di Perpustakaan SMAN 1 Soromandi Kecamatan Soromandi Kabupaten Bima “Sangat bagus, dan baik, hal ini dikarenakan koleksi yang ada di Perpustakaan SMAN 1 Soromandi Kabupaten Bima saat ini cukup memenuhi kebutuhan kami sebagai para siswa-siswi dan setiap saya berkunjung ke perpustakaan saya sering memanfaatkan layanan sirkulasi karena setiap saya berkunjung ke perpustakaan saya dan teman-teman lainnya hanya mencari buku-buku yang sesuai dengan tugas yang diberikan oleh guru-guru sehingga itu yang membuat saya memanfaatkan layanan sirkulasi perpustakaan” (20 - 24 Juli 2015).

Dari kedua pendapat di atas bahwa sudah sewajarnya atau bahkan sudah menjadi kewajiban bagi pihak perpustakaan menyediakan layanan dan bahan perpustakaan yang sesuai dengan kebutuhan siswa-siswinya

Selain kedua informan di atas, informan D, dan E juga mengatakan hal yang serupa bahwa penerapan layanan sirkulasi di Perpustakaan SMAN 1 Soromandi Kecamatan Soromandi Kabupaten Bima “Sangat baik, dikarenakan perhatian terhadap perpustakaan” sehingga penggunaan layanan sirkulasi mempermudah saya dalam meminjam dan mengembalikan buku yang saya pinjam. Alasan lain mengatakan penerapan layanan sirkulasi sangat baik, karena layanan sirkulasi di Perpustakaan SMAN 1 Soromandi Kabupaten Bima saat ini banyak dimanfaatkan oleh siswa-siswi.

Dari beberapa informan yang telah penulis wawancarai salah seorang informan B mengatakan bahwa penerapan layanan sirkulasi saat ini cukup baik,

“Karena dengan adanya layanan sirkulasi ini saya merasa sedikit repot karena setiap saya mau pinjam ataupun ingin mengembalikan buku harus melalui layanan sirkulasi jadi saya merasa cukup repot harus mengikuti prosedur yang ada di perpustakaan”.

Dengan adanya pendapat seperti ini dapat memberi gambaran kondisi Perpustakaan SMAN 1 Soromandi Kecamatan Soromandi Kabupaten Bima akan mengalami peningkatan yang mengikuti standar pengelolaan perpustakaan sekolah sebagaimana dalam penerapan layanan sirkulasi yang ada di perpustakaan. Namun tidak menutup kemungkinan Perpustakaan SMAN 1 Soromandi akan terus menunjukkan eksistensinya sebagai pusat informasi di sekolah jika pihak sekolah maupun yang berwenang lebih memperhatikan keadaan perpustakaan tersebut agar perpustakaan tersebut selalu dapat memberikan layanan informasi sesuai dengan kebutuhan siswa-siswi seperti yang dituangkan pada visi, dan misi SMAN 1 Soromandi.

b) Merasa nyaman melakukan peminjaman dan pengembalian buku

Setiap lembaga mempunyai kewajiban untuk memberikan pelayanan yang terbaik terhadap apa yang dilayaninya hal serupa juga terdapat pada perpustakaan mempunyai kewajiban untuk memberikan pelayanan yang terbaik untuk pengunjungnya. Pelayanan perpustakaan merupakan cerminan dari wajah dan penampilan serta kinerja perpustakaan. Meskipun perpustakaan berusaha untuk memberikan layanan terbaik terhadap pemustakanya tentu masih ada kekurangan di dalamnya. Untuk mengetahui semua itu maka penulis telah melakukan wawancara

langsung terhadap siswa-siswi yang berkunjung ke perpustakaan tersebut. Adapun hasil wawancara yang penulis dapatkan dari informan A mengatakan bahwa :

“Saya merasa nyaman melakukan peminjaman dan pengembalian buku dengan sistem yang diterapkan oleh perpustakaan SMAN 1 Soromandi Kecamatan Soromandi Kabupaten Bima walaupun masih manual ” (25-28 Juli 2015).

Selanjutnya informan B mengatakan sangat merasa nyaman ketika itu informan B melakukan peminjaman buku karena cara pelayanan yang dilakukan oleh bagian sirkulasi sangat cepat dan sopan. Dan bukan hanya informan A dan B yang mengalami kejadian tersebut tetapi informan D juga pernah mengalami kejadian tersebut. Hal ini tentu saja akan menjadi penilaian tersendiri bagi pemustaka yang berkunjung atau memanfaatkan layanan sirkulasi yang ada di perpustakaan SMAN 1 Soromandi Kabupaten Bima.

Dari beberapa hasil penelitian yang penulis lakukan informan C mengatakan :

“Ketika saya berkunjung ke perpustakaan dan apa bila saya melakukan peminjaman maupun pengembalian buku di layanan sirkulasi saya merasa nyaman karena pegawai perpustakaan (Pustakawan) memperlakukan saya dengan sopan dan tidak lama dalam proses peminjaman dan pengembalian buku.” (29 Juli 2015).

Senada dengan apa yang diungkapkan oleh informan di atas, informan E mengatakan bahwa :

“Selama saya berkunjung ke perpustakaan dalam melakukan peminjaman buku saya merasa cukup baik dalam pelayanan sirkulasi yang diterapkan oleh pegawai perpustakaan (Pustakawan) SMAN 1 Soromandi Kecamatan Soromandi Kabupaten Bima karena dengan adanya peminjaman dan pengembalian buku maka buku yang ada di perpustakaan

akan tetap terjaga dan tidak berkurang.” (29 Juli 2015).

Dari hasil penelitian yang penulis dapatkan pada setiap informan di atas dapat ditarik kesimpulan bahwa siswa-siswi merasa nyaman dengan sistem layanan sirkulasi yang diterapkan oleh pihak perpustakaan SMAN 1 Soromandi Kabupaten Bima.

c) Sering melakukan peminjaman buku di perpustakaan SMAN 1 Soromandi Kecamatan Soromandi Kabupaten Bima

Tingkat penggunaan koleksi perpustakaan oleh siswa-siswi yang dilayani. Untuk mengetahui peminjaman per kapita dengan cara menghitung jumlah peminjaman selama satu tahun dibagi jumlah siswa-siswi (Populasi) yang dilayani. Untuk mengetahui semua itu maka penulis telah melakukan wawancara langsung terhadap siswa-siswi yang berkunjung ke perpustakaan tersebut. Adapun hasil wawancara yang penulis dapatkan dari informan A mengatakan bahwa :

“ Saya selalu melakukan peminjaman buku di perpustakaan SMAN 1 Soromandi karena dengan meminjam buku di perpustakaan saya dapat menyelesaikan tugas saya, selain itu juga saya dapat membaca buku di rumah saya untuk menambah wawasan serta pengetahuan saya.” (11 – 14 Agustus 2015)

Hal yang sama diungkapkan oleh informan B, C, D dan E mengatakan bahwa saya sering melakukan peminjaman buku di perpustakaan SMAN 1 Soromandi Kecamatan Soromandi Kabupaten Bima karena dengan melakukan peminjaman buku saya dapat menyelesaikan tugas yang diberikan oleh bapak/ibu guru. Misalnya setiap gurukan pasti menyuruh untuk meminjam buku di perpustakaan mengingat materi

yang di sampaikanya di dalam kelas belum selesai jadi kami disuruh untuk mempelajari selanjutnya di buku yang ada di perpustakaan.

Jadi dapat disimpulkan bahwa siswa-siswi SMAN 1 Soromandi Kecamatan Soromandi sering melakukan peminjaman buku di perpustakaan dalam menyelesaikan materi ataupun tugas dari guru-gurunya. Dengan adanya tugas-tugas yang diberikan oleh guru-gurunya siswa-siswi termotivasi untuk selalu mengunjungi bahkan melakukan peminjaman buku di perpustakaan SMAN 1 Soromandi Kecamatan Soromandi Kabupaten Bima.

d) Jumlah maksimal buku (Koleksi) yang boleh dipinjam memenuhi kebutuhan

Seluruh koleksi perpustakaan dapat berupa koleksi cetak dan non cetak dengan bermacam-macam cerita baik fiksi maupun non fiksi. Keanekaragaman koleksi bahan pustaka sejalan dengan perkembangan ilmu pengetahuan yang cepat menuntut perpustakaan agar terus berkembang dengan menambah koleksi bahan pustaka. Bila koleksi perpustakaan tidak berkembang seiring berkembangnya ilmu pengetahuan maka akan ditinggal oleh pembaca.

Suatu perpustakaan harus menyesuaikan jumlah koleksi dengan jumlah siswa-siswi yang ada di SMAN 1 Soromandi. Untuk mengetahui semua itu penulis telah melakukan penelitian di Perpustakaan SMAN 1 Soromandi Kecamatan Soromandi Kabupaten Bima dengan melakukan wawancara pada hari Jum'at, 30 2015 terhadap informan A, B, dan C mengatakan bahwa Jumlah koleksi maksimal yang dipinjam

siswa-siswi pada Perpustakaan SMAN 1 Soromandi Kecamatan Soromandi Kabupaten Bima lumayan memenuhi kebutuhan sebagaimana ungkapan yang diberikan :

“Pengalaman saya selama menjadi pemustaka perpustakaan SMAN 1 Soromandi Kecamatan Soromandi buku yang dipinjam maksimal 1. Alasannya Jika meminjam terlalu banyak maka buku-buku itu akan di biarkan begitu saja makanya cukup dipinjam satu buku, lalu selesai membacanya atau menyelesaikan tugas-tugas baru meminjam buku yang lainnya. Meskipun begitu saya bisa menyelesaikan setiap kebutuhan atau tugas-tugas yang diberikan oleh guru-guru” (30- 31 Juli 2015).

Pada hasil wawancara yang lain terhadap Informan D menyatakan boleh dipinjam berdasarkan kebutuhan saya, hal ini dikarenakan “Harus menyelesaikan materi-materi yang disampaikan oleh bapak dan ibu guru yang ada di SMAN 1 Soromandi Kecamatan Soromandi Kabupaten Bima”

Hal yang berbeda yang dinyatakan oleh informan E, mengatakan bahwa jumlah maksimal buku yang dipinjam hanya 1, namun menurut saya jumlah maksimal buku yang diterapkan oleh perpustakaan itu belum memenuhi kebutuhan saya sebab setiap guru mata pelajaran pasti memberikan tugas yang berbeda dengan materi yang berbeda pula, maka diperlukan maksimal buku yang harus dipinjam oleh setiap siswa-siswi itu harus 3 buku. (31 Juli 2015)

Jadi dapat penulis simpulkan bahwa jumlah maksimal buku yang diterapkan oleh perpustakaan SMAN 1 Soromandi Kecamatan Soromandi Kabupaten Bima cukup memenuhi kebutuhan para ssiwa-siswinya sebagaimana dari hasil wawancara di atas yang penulis lakukan.

e) Lama waktu peminjaman buku yang ditetapkan oleh perpustakaan SMAN 1 Soromandi Kecamatan Soromandi Kabupaten Bima.

Ketersediaan jangka waktu pinjam buku yang diterapkan oleh perpustakaan untuk menunjang kebutuhan pemustaka dalam hal menyelesaikan tugas-tugas ataupun materi-materi yang disampaikan oleh guru-gurunya. Pelayanan sirkulasi disini sangat berperan aktif karena lama waktu peminjaman buku tergantung dari pegawai perpustakaan (Pustakawan) yang menerapkan peraturan jangka waktu pinjam buku, agar pelayanan dapat berjalan dengan efektif dan efisien.

Penulis telah melakukan penelitian pada tanggal 1- 6 Agustus 2015 tentang lama waktu pinjam buku yang ditetapkan oleh Perpustakaan SMAN 1 Soromandi Kecamatan Soromandi Kabupaten Bima. Hasil wawancara dengan informan A mengatakan bahwa :

“Jangka waktu yang ditetapkan di perpustakaan SMAN 1 Soromandi Kecamatan Soromandi Kabupaten Bima maksimal 3 hari, alasannya untuk menyelesaikan tugas-tugas yang diberikan oleh bapak dan ibu guru dan juga bisa menambah ilmu dan wawasan saya. Dengan ditetapkan waktu lama pinjam oleh pegawai perpustakaan saya merasa cukup memenuhi kebutuhan saya dalam menyelesaikan tugas-tugas yang diberikan oleh guru-guru” (1-6 Agustus 2015).

Selanjutnya informan C dan B juga mengatakan hal yang sama, lama waktu yang kami pinjam 3 hari, alasannya karena kami kejar menyelesaikan materi-materi dan soal-soal yang disampaikan bapak/ ibu guru.

Hal yang berbeda dinyatakan oleh informan D dan E mengatakan bahwa jangka waktu pinjam buku tergantung dari kami yang membacanya , makanya waktu

yang kami butuhkan sangat sesuai. Alasannya karena tepat waktu saya mengerjakan tugas-tugas dan membacanya.

Dari berbagai tanggapan informan di atas tentang lama waktu pinjam buku yang ditetapkan oleh Perpustakaan SMAN 1 Soromandi Kecamatan Soromandi Kabupaten Bima saat ini, maka penulis dapat memberikan kesimpulan bahwa Lama waktu yang ditetapkan di SMAN 1 Soromandi sudah sesuai dengan dengan pengelolaan perpustakaan sekolah yang memberikan jangka waktu peminjaman 3 hari mengingat koleksi yang masih perlu penambahan.

f) Biaya denda keterlambatan pengembalian membebaskan

Biaya denda yang ditetapkan oleh perpustakaan SMAN 1 Soromandi Kecamatan Soromandi Kabupaten Bima tidak pernah membebaskan para siswa-siswi karena biaya denda yang ditetapkan oleh perpustakaan SMAN 1 Kecamatan Soromandi Kabupaten Bima hanya Rp 500 perbuku. Dari biaya denda tersebut digunakan untuk keperluan perpustakaan itu sendiri seperti memperbaiki buku yang rusak misalnya menjilid dan mencopy buku.

Berdasarkan hasil penelitian yang penulis lakukan pada informan A mengatakan bahwa biaya denda keterlambatan pengembalian tidak membebaskan saya, alasannya dengan adanya denda tersebut membuat saya sadar dan cepat menyelesaikan tugas-tugas. Selain itu juga biaya denda tidak terlalu membebani kami sebagai siswa-siswi. (7 – 10 Agustus 2015)

Hal yang sama juga dinyatakan oleh informan B, C, D dan E mengatakan

bahwa biaya keterlambatan mengembalikan buku sama sekali tidak membebani kami sebagai siswa-siswi di sini karena biaya yang ditetapkan oleh SMAN 1 Soromandi Kecamatan Soromandi Kabupaten Bima tidak terlalu mahal. Selain itu juga dengan adanya aturan yang ditetapkan oleh pegawai perpustakaan ini maka kami cepat menyelesaikan tugas-tugas yang diberikan bapak/ibu guru di sekolah karena takut di denda dan kamipun pasti uang jajan kami berkurang karena membayar uang denda.

Dari tanggapan beberapa informan di atas dapat disimpulkan bahwa biaya denda keterlambatan mengembalikan buku sama sekali tidak membebani para siswa-siswi SMAN 1 Soromandi Kecamatan Soromandi Kabupaten Bima.

B. Pembahasan

1. Persepsi Siswa Terhadap Layanan Sirkulasi di Perpustakaan SMAN 1 Soromandi Kecamatan Soromandi Kabupaten Bima.

Hasil penelitian menunjukkan bahwa persepsi siswa terhadap layanan sirkulasi di Perpustakaan SMAN 1 Soromandi Kecamatan Soromandi Kabupaten Bima sangat baik teratur dan nyaman. Informan mengemukakan bahwa layanan sirkulasi di Perpustakaan SMAN 1 Soromandi Kecamatan Soromandi Kabupaten Bima telah berjalan teratur dan efisien. Hal ini disebabkan oleh beberapa faktor di antaranya pustakawan yang memberikan layanan prima, koleksi yang lengkap dan aturan yang tidak mengikat. Aturan yang tidak mengikat yang dimaksud adalah

perpustakaan menerapkan denda bagi keterlambatan pengembalian sebesar Rp. 500. Siswa boleh mengembalikan buku kapan saja sampai siswa tersebut telah selesai memanfaatkan buku perpustakaan dengan syarat tidak boleh menghilangkan buku tersebut yang sedang di pinjam.

Roling petugas sirkulasi tidak mempengaruhi kenyamanan pemustaka dalam melakukan peminjaman dan pengembalian buku di Perpustakaan SMAN 1 Soromandi Kecamatan Soromandi Kabupaten Bima, penulis menyimpulkan hal ini di pengaruhi oleh pustakawan. Pustakawan di Perpustakaan SMAN 1 Soromandi Kecamatan Soromandi Kabupaten Bima senantiasa memberikan layanan prima bagi para pemustakanya. Hasil pengamatan penuliiis menunjukkan bahwa pustakawan bagian Sirkulasi sangat ramah dan sesekali bercanda dengan siswa-siswi yang hendak meminjam dan mengembalikan buku.

Layanan Sirkulasi sangat mempengaruhi siswa dalam menumbuhkan citra terhadap Perpustakaan. Salah satu faktor yang paling mempengaruhi ialah pustakawan atau petugas sirkulasi, sebab citra baik terhadap perpustakaan tumbuh dari apa yang di lihat, di dengar dan dialami oleh siswa saat melakukan peminjaman dan pengembalian buku di bagian Sirkulasi Perpustakaan SMAN 1 Soromandi Kecamatan Soromandi Kabupaten Bima.

Hasil pengamatan yang telah penulis lakukan di Perpustakaan SMAN 1 Soromandi Kecamatan Soromandi Kabupaten Bima, menunjukkan bahwa bagian Sirkulasi berlangsung dengan sistem manual, yakni data peminjaman dan pengembalian dilakukan dengan mencatatnya pada buku peminjaman dan buku

pengembalian yang tersedia. Perhitungan denda dilakukan dengan sistem manual, menghitung jumlah hari keterlambatan dan dikalikan dengan besarnya denda yakni Rp. 500. Tanggal lama waktu pinjam di catat juga pada slip buku yang terdapat dihalaman buku paling belakang. Hal tersebut bertujuan untuk mengingatkan siswa kapan ia harus mengembalikan buku di Perpustakaan.

Kegiatan Sirkulasi yang berjalan dengan sistem manual tidak mempengaruhi minat kunjung para siswa di SMAN 1 Soromandi Kecamatan Soromandi Kabupaten Bima. Hal ini terlihat dari hasil wawancara yang penulis lakukan, hampir semua siswa yang menjadi informan dalam penelitian yang penulis lakukan, menjawab bahwa sistem manual bagian Sirkulasi tidak membuat mereka menjadi enggan untuk berkunjung dan meminjam buku di perpustakaan.

BAB V

PENUTUP

A. Kesimpulan

Berdasarkan hasil penelitian yang penulis lakukan dengan cara mewawancarai pemustaka sebanyak 6 orang, tentang Persepsi Siswa Tentang Layanan Perpustakaan di SMAN 1 Soromandi Kecamatan Soromandi Kabupaten Bima.

Untuk itu mengemukakan beberapa kesimpulan sebagai berikut :

Persepsi siswa tentang layanan sirkulasi sudah maksimal dalam memenuhi kebutuhan informasi yang diinginkan para siswa dan guru. perpustakaan sekolah memiliki literatur berdasarkan dengan kurikulum tahun yang berjalan, sehingga para siswa dan guru termotivasi dalam meningkatkan proses belajar mengajar sehingga akan memiliki siswa yang berkualitas demi mengangkat harkat dan martabat suatu bangsa. Sebagaimana kita ketahui bahwa perpustakaan sekolah sebagai salah satu sarana pendidikan menunjang kegiatan belajar siswa dalam memacu tercapainya tujuan pendidikan di sekolah.

B. Saran

Berdasarkan kesimpulan di atas, maka penulis menyarankan kepada pihak perpustakaan SMAN 1 Soromandi Kecamatan Soromandi Kabupaten Bima yaitu hendaknya perpustakaan mempertahankan dan meningkatkan layanan prima yang telah diselenggarakan agar citra perpustakaan baik dan siswa merasa nyaman berkunjung di Perpustakaan SMAN 1 Soromandi Kecamatan Soromandi Kabupaten.

DAFTAR PUSTAKA

- A Basri, Kastma. *Petunjuk Memenfaatkan Perpustakaan*, Surabaya: Karunia. 1988.
- Arikunto, Suharsimi. *Prosedur Penelitian Suatu Pendekatan Praktek*, Edisi Revisi. . Jakarta: Rineka Cipta. 2002.
- Dadang. Murid, Siswa dan Peserta Didik. 14 Agustus 2014.<https://dadangsetiaone.wordpress.com/murid-siswa-dan-peserta-didik>. (04 Juni 2015).
- Darmono. *Manajemen Dan Tata Kerja Perpustakaan Sekolah*. Jakarta: Gramedia Widiasanrana Indonesia . 2001.
- Departemen Agama R.I. *Buku Pedoman Perpustakaan Dinas Departemen Agama R.I*. Jakarta: Balai Pustaka. 2001.
- Dokumen SMAN 1 Soromandi Kecamatan Soromandi Kabupaten Bima. 2014.
- Jalaluddin, Rahmat. *Psikologi Komunikasi*, Bandung: Remaja Rosdakarya Cokrominoto Majene. 2003.
- Jasmine. *Persepsi Siswa Terhadap Keefektifitas Pembelajaran Bahasa Indonesia*. (Skripsi) . Majene: UN. 2008.
- Kamah, Idris. *Perpustakaan Sekolah Pembinaan Perpustakaan dan Minat Baca*, Makassar: Yayasan pencerdasan insani. 2008.
- Khalis, U. *Ketersediaan Koleksi di Perpustakaan Fakultas Kedokteran Universitas Hasanuddin Makassar*. Makassar: UIN Alauddin. 2009.
- Lasa HS. *Manajemen Perpustakaan*. Yogyakarta: Gajah Mada University press. 2005.
- . *Pelayanan Informasi Perpustakaan*, cet. 11; Yogyakarta: Gadjah Mada University pres. 1995.
- Moleong, Lexi J. *Metodologi Penelitian Kualitatif*. Bandung: Remaja Rosdakarya. 2007.
- Muchyidin, Ase S. *Prosedur : Suatu Pendekatan Praktis*. Jakarta: Rineka Cipta. 2006
- Mulyati. *Psikologi Belajar*. Yogyakarta: Andi Offset. 2005.
- Nasution. *Metode Research*. Jakarta: Bumi Aksara. 2003.
- Nazir, Moh. *Metode Penelitian*. Jakarta: Ghalia Indonesia. 2003.

- Nurhadi A Mulyani dkk. *Pedoman Pelayanan Sirkulasi dan Pemanfaatan Peguruan Tinggi*, Jakarta: Departemen Pendidikan dan Kebudayaan Direktorat Jenderal Pendidikan Tinggi. 1980.
- Pedoman Penulisan Karya Tulis Ilmiah: Makalah, Skripsi, Tesis, dan Disertasi*. Makassar: Alauddin Press. 2009.
- Poerwadarminta. *Kamus Besar Bahasa Indonesia*, Jakarta: Balai Pustaka. 2003.
- Qalyubi, Syihabuddin dkk. *Dasar-Dasar Ilmu Perpustakaan dan Informasi*. Yogyakarta: JIP Sunan Kalijaga. 2002.
- . *Dasar-dasar Ilmu Perpustakaan dan Informasi*. Yogyakarta: Admadjaya. 2003.
- Sutarno NS. *Perpustakaan dan Masyarakat*. Jakarta: Gramedia Pustaka Utama. 2006.
- Soejono Trimio. *Pedoman Pelaksanaan Perpustakaan*. Bandung: Remaja Rosdakarya 1992.
- . *Pedoman Pelaksanaan Perpustakaan*, Bandung: Remaja Rosdayakarya. 1985
- Sudarsono, blasius. *Pustakawan Cinta dan Teknologi*, Jakarta: Sagung seto. 2009.
- Sugiyono. *Penelitian Pendidikan Pendekatan Kuantitatif, Kualitatif dan R&D*. Bandung: Alfabeta. 2009.
- Sulistyo-Basuki.. *Pengantar Ilmu Perpustakaan*. Jakarta: Gramedia Pustaka Utama. 1991
- Sutarno Ns. *Manajemen Perpustakaan: Suatu Pendekatan Prktis*, cet.11; Jakarta: gung seto. 2006.
- Suwarno, Wiji. *Ilmu Perpustakaan dan Kode Etik Pustakawan*, Jogjakarta: Ar-rus Media. 2010.
- Undang, Sudarsana dan Bastiano. *Pembinaan Minat Baca*, cet. 7; Ed. 2 ; Jakarta: Universitas Terbuka. 2010.



UNIVERSITAS ISLAM NEGERI
ALAUDDIN
M A K A S S A R



UNIVERSITAS ISLAM NEGERI
ALAUDDIN
M A K A S S A R

BIODATA PENULIS



MUNAWIR, lahir Pada Tanggal 05 Mei Tahun 1992 di Kab. Bima Kec. Soromandi Desa Kananta. Anak Pertama dari Tiga Bersaudara yang Merupakan Buah Kasih Sayang dari Ayahanda **SUHARMAN** dan Ibunda **SAINAH**.

Lulusan SD Negeri TEH pada tahun 2004. Dan Melanjutkan Tingkat Pendidikan di SMP Negeri 4 Kota Bima dan Lulus pada tahun 2007 dan pada Tahun yang sama Penulis Melanjutkan Pendidikan di SMK Negeri 02 Kota Bima dan Lulus pada tahun 2010. Kemudian pada Tahun 2011 Penulis Melanjutkan Pendidikan Ke Tingkat Universitas tepatnya di Universitas Islam Negeri Alauddin Makassar jenjang S1 pada Jurusan Ilmu Perpustakaan Fakultas Adab dan Humaniora, dan Menyelesaikan Studi Tahun 2015 dengan Gelar Sarjana Ilmu Perpustakaan (S.IP).

UNIVERSITAS ISLAM NEGERI
ALAUDDIN
M A K A S S A R