

**GAMBARAN FAKTOR-FAKTOR RISIKO PENDERITA KANKER
OVARIUM DI RSUD. LABUANG BAJI MAKASSAR
TAHUN 2013**



KTI

**Diajukan Untuk Memenuhi Salah Satu Syarat Meraih Gelar
Ahli Madya Kebidanan Jurusan Kebidanan
Pada Fakultas Ilmu Kesehatan
UIN Alauddin Makassar**

OLEH :

**LISNAWATI
70400011030**

**PRODI KEBIDANAN
FAKULTAS ILMU KESEHATAN
UNIVERSITAS ISLAM NEGERI ALAUDDINMAKASSAR
2014**

PERNYATAAN KEASLIAN KTI

Dengan penuh kesadaran, penyusun yang bertanda tangan dibawah ini menyatakan bahwa Karya Tulis Ilmiah (KTI) ini benar adalah hasil karya penyusun sendiri. Jika dikemudian hari terbukti bahwa ia merupakan duplikat, tiruan, plagiat, atau dibuat oleh orang lain, sebagian atau seluruhnya, maka Karya Tulis Ilmiah (KTI) dan gelar yang diperoleh karenanya batal demi hukum.

Makassar, Desember 2014

Penyusun

LISNAWATI

70400011030

UNIVERSITAS ISLAM NEGERI
ALAUDDIN
M A K A S S A R

HALAMAN PENGESAHAN KARYA TULIS ILMIAH

Karya Tulis Ilmiah yang berjudul **“Karakteristik Ibu Hamil dengan Status Gizi Kurang diRumah Bersalin Mattiro Baji Gowa Tahun 2013 Periode Januari-Juni”** yang disusun oleh **Nurul Muayyadah, NIM: 70400010056**, mahasiswa Prodi Kebidanan Fakultas Ilmu Kesehatan, telah diuji dan dipertahankan dalam ujian Karya Tulis Ilmiah yang diselenggarakan pada hari Selasa tanggal 27 Agustus 2013, dinyatakan telah dapat diterima sebagai salah satu syarat untuk memperoleh gelar Ahli Madya Kebidanan (dengan beberapa perbaikan).

Makassar, 27 Agustus 2013

DEWAN PENGUJI

Ketua : Prof. DR. H. Ahmad M. Sewang, M.A (.....)

Sekretaris : Fatmawaty Malappiang, SKM., M.Kes (.....)

Pembimbing : dr. MiswaniMukani Syuaib, S.Ked (.....)

Penguji I : dr. Raully Ramadhani, S. Ked (.....)

Penguji II : Dr. Firdaus Muhammad, MA (.....)

Mengetahui :
Dekan Fakultas Ilmu Kesehatan
Universitas Islam Negeri Alauddin Makassar

Prof. DR. H. Ahmad M. Sewang, M.A
NIP. 19520811 198203 1 0

KATA PENGANTAR

بِسْمِ اللَّهِ الرَّحْمَنِ الرَّحِيمِ

Assalamu 'Alaikum Warahmatullahi Wabarakatuh

Segala Puji bagi Allah, kami berlindung kepada Allah dari kejahatan jiwa kami dan kejelekan perbuatan kami. Barang siapa yang diberikan petunjuk oleh Allah, niscaya tidak akan ada yang dapat menyesatkannya dan barang siapa yang disesatkan oleh Allah, maka tidak ada yang bisa memberinya petunjuk. Saya bersaksi bahwa tiada tuhan selain Allah Dialah yang Maha Esa, tidak ada sekutu bagi-Nya. Saya juga bersaksi bahwa Nabi Muhammad *Shallallahu 'alaihi wasallam* adalah utusan –Nya.

Alhamdulillah Robbil 'Alamin segala puji dan syukur hanya untuk Allah SWT yang Maha Sempurna, dengan limpahan rahmat, berkah dan hidayah-Nya serta pertolongan –Nya penulis dapat menyusun Karya Tulis Ilmiah ini, dengan judul “**Gambaran Faktor-Faktor Risiko Penderita Kanker Ovarium di RSUD Labuang Baji Kota Makassar Tahun 2014**”, dapat diselesaikan tepat pada waktunya. Karya Tulis Ilmiah ini juga merupakan persembahan terakhir perjalanan studi di Fakultas Ilmu Kesehatan UIN Alauddin Makassar yang tercinta.

Dalam penyusunan karya tulis ilmiah ini penulis banyak mendapatkan tantangan, rintangan dan hambatan namun berkat bantuan, bimbingan, masukan

serta do'a yang tak putus-putusnya dari berbagai pihak, sehingga tantangan dan hambatan tersebut dapat teratasi dengan baik, Alhamdulillah. Olehnya itu, penulis mengucapkan terima kasih yang sebesar- besarnya, serta penghargaan yang setinggi- tingginya kepada:

1. Bapak Prof. Dr. H. A. Qadir Gassing HT., M.S, selaku rektor UIN Alauddin Makassar beserta stafnya yang telah memberikan kebijakan – kebijakan demi membangun UIN Alauddin Makassar agar lebih berkualitas sehingga dapat bersaing dengan perguruan tinggi lainnya.
2. Bapak Dr. dr. H. Andi Armyn Nurdin, M. Sc., selaku Dekan Fakultas Ilmu Kesehatan beserta seluruh jajaran dan stafnya yang telah menyediakan berbagai fasilitas kepada kami selama masa pendidikan.
3. Ibu Firdayanti, SSi.T., M.Keb selaku ketua jurusan prodi kebidanan yang telah memberikan banyak masukan dan kontribusi serta telah menuntun, mendidik dan mengajarkan kepada penulis berbagai disiplin ilmu.
4. Ibu dr. Raully Ramadhani, S.Ked selaku pembimbing yang senantiasa meluangkan waktu, tenaga dan pikirannya dalam membimbing, mengarahkan dan memberikan motivasi kepada penulis, sehingga penulis dapat menyelesaikan Karya Tulis Ilmiah (KTI).
5. Ibu dr. Syatirah Jalaluddin, Sp.A., M.Kes selaku penguji I yang telah banyak memberikan masukan dan saran kepada penulis, semoga Allah membalasnya dengan kebaikan yang berlipat ganda.

6. Bapak Drs. Wahyuddin G,M.Ag selaku penguji II, yang telah memberi masukan dan saran khususnya dalam ilmu agama dalam mengembangkan Karya Tulis Ilmiah ini (KTI).
7. Para dosen dan seluruh staf UIN Alauddin terkhusus pada fakultas Ilmu Kesehatan yang telah berjasa mengajar dan mendidik penulis serta memberikan wawasan, pengetahuan dan nasehat selama penulis menuntut ilmu dalam Prodi Kebidanan UIN Alauddin Makassar.
8. Gubernur Sulawesi Selatan/Badan Penelitian dan Pengembangan Daerah (BALITBANGDA) Provinsi Sulawesi Selatan yang telah memberikan izin dan rekomendasi penelitian kepada penulis.
9. Direktur Rumah Sakit Umum Daerah Labuang Baji Kota Makassar yang telah memberikan izin dan rekomendasi penelitian kepada penulis.
10. Kepada sahabat seperjuanganku Andi Nurawaliyah, Hasmiah, Muthmainnah Basir, dan besse putrianingsih yang telah banyak memberikan keceriaan selama kuliah di UIN Alauddin Makassar dan memberi semangat, masukan dan motifasi dalam menyelesaikan Karya Tulis Ilmiah ini.
11. Kepada kakanda pratu laode suryadin yang telah memberikan motivasi dalam menyelesaikan Karya Tulis Ilmiah ini.
12. Kepada semua saudari seperjuanganku di Kebidanan UIN Alauddin Makassar khususnya Angkatan 2011 yang tak bisa penulis tuliskan satu persatu, yang telah memberikan bantuan dan motifasinya serta do'a kepada penulis selama menjalani pendidikan di UIN Alauddin Makassar.

13. Kedua orang tua tercinta, ayahanda La Madisa dan ibunda Wa Iya yang telah bersusah payah mengasuh, membesarkan, mendidik, dan membina penulis dengan penuh keikhlasan dan pengorbanan baik lahiriah maupun bathiniah serta lantunan do'a yang selalu terucap dalam shalat dan sujud beliau untuk penulis. Demikian pula kepada kedua adikku Ariono dan Resky Adit serta kepada seluruh keluarga besarku yang telah setia memberikan bantuan dan motivasi sehingga penulis dapat menyelesaikan studi dan Karya Tulis Ilmiah (KTI) ini. Semoga Allah *Subhanahu Wa Ta'ala* melimpahkan Rahmat dan Hidayah-Nya kepada mereka semua. Amin Yaa Robbal 'Alamiin.

Penulis menyadari bahwa dalam penyusunan Karya Tulis Ilmiah ini, masih banyak kekurangan di dalamnya, olehnya itu penulis sangat mengharapkan masukan, kritikan yang bersifat membangun demi perbaikan Karya Tulis Ilmiah ini. Tiada yang bisa penulis berikan, kecuali segala sesuatu yang telah kita lakukan untuk menyelesaikan Karya Tulis Ilmiah (KTI) ini, semoga bernilai pahala di sisi Allah *Subhanahu wa Ta'ala*, Amin Yaa Robbal 'Alamiin.

Makassar, Desember 2014

penulis

Lisnawati
70400011030

DAFTAR ISI

	Halaman
HALAMAN JUDUL	i
HALAMAN PERNYATAAN KEASLIAN KTI	ii
HALAMAN PERSETUJUAN KTI	iii
HALAMAN PENGESAHAN KTI	v
KATA PENGATAR	vi
DAFTAR ISI	vii
DAFTAR TABEL	x
DAFTAR GAMBAR	xi
DAFTAR LAMPIRAN	xvi
ABSTRAK	xvii
BAB I PENDAHULUAN	
A. Latar Belakang	1
B. Rumusan Masalah	4
C. Tujuan Penelitian	5
D. Manfaat Penelitian	5
BAB II TINJAUAN PUSTAKA	
A. Tinjauan umum tentang kanker ovarium	7
1. Definisi kanker ovarium.....	7
2. Etiologi.....	8
3. Faktor risiko	9
4. Anatomi ovarium	16

5. Tanda dan gejala	18
6. Diagnosis	19
7. Pencegahan.....	20
8. Pengobatan	24
B. Tinjauan umum tentang variabel yang diteliti	25
1. Umur	25
2. Paritas	26
3. <i>Menarche</i>	27
C. Kerangka konsep	28
D. Definisi operasional	30
BAB III METODE PENELITIAN	
A. Jenis penelitian	32
B. Lokasi dan waktu penelitian	32
1. Lokasi penelitian	32
2. Waktu penelitian	32
C. Populasi dan sampel	33
1. Populasi	33
2. Sampel.....	33
3. Besar sampel	33
D. Teknik pengambilan sampel	34
E. Teknik pengumpulan data	35
F. Pengelolaan data	35
G. Analisa data	35

H. Etika penelitian.....	35
BAB IV. HASIL PENELITIAN DAN PEMBAHASAN	
A. Hasil Penelitian	37
B. Pembahasan.....	40
BAB V. PENUTUP	
A. Kesimpulan.....	46
B. Saran.....	47
DAFTAR PUSTAKA	
LAMPIRAN – LAMPIRAN	
DAFTAR RIWAYAT HIDUP	

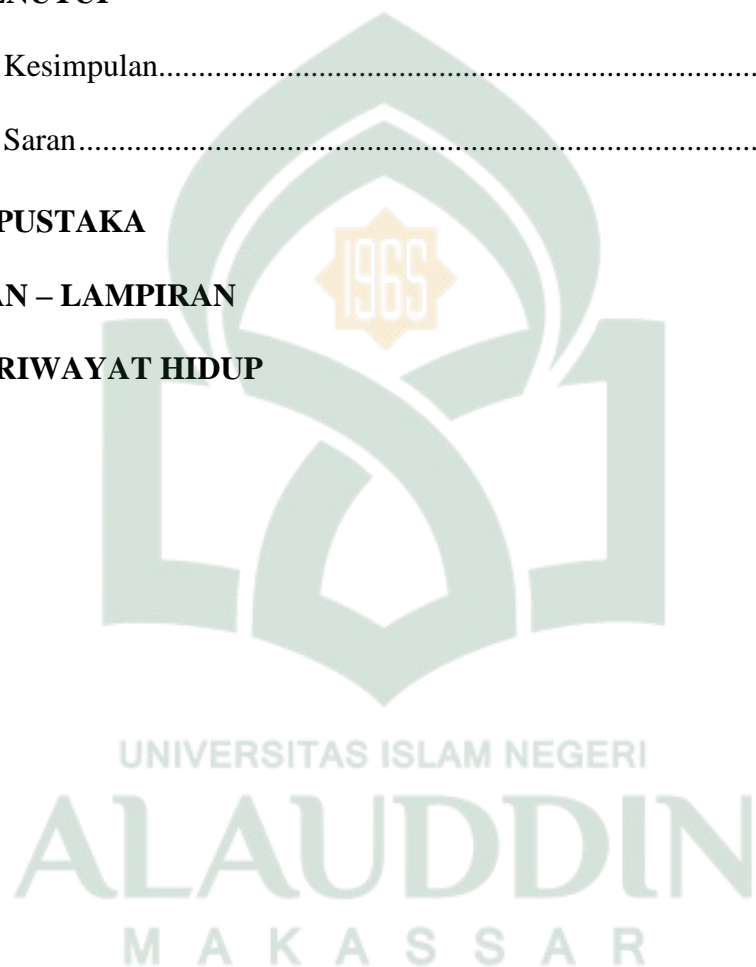

DAFTAR LAMPIRAN

Lampiran I : Lembar kegiatan konsul

Lampiran II : Surat Permohonan Izin Pengambilan Data Awal dari Universitas Islam Negeri
Alauddin Makassar kepada direktur RSUD Labuang Baji

Lampiran III : Surat Permohonan Izin Penelitian dari Universitas Islam Negeri Alauddin Makassar
kepada Gubernur Sulawesi Selatan (Kepala Balitbangda Provinsi Sulawesi Selatan).

Lampiran IV : Surat Keterangan Selesai Penelitian

Lampiran V : Master Tabel Penelitian

Lampiran VI : Daftar Riwayat Hidup

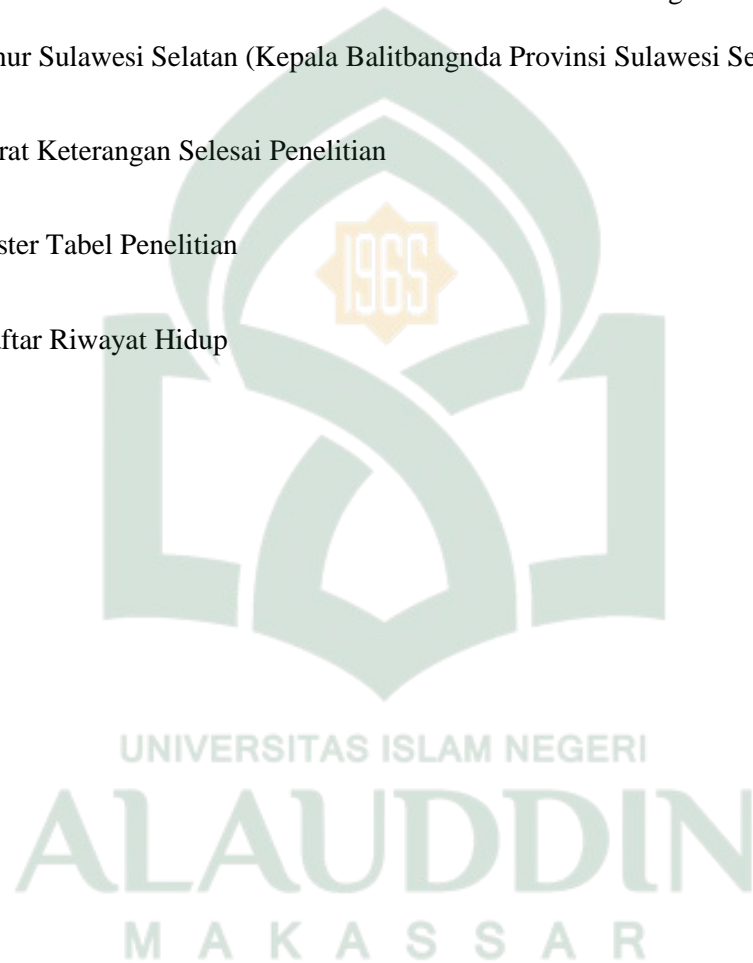

DAFTAR TABEL

Halaman

Tabel 4.1. Distribusi penderita kanker ovarium berdasarkan umur penderita

Di RSUD Labuang Baji Makassar periode Januari-Desember

Tahun 2013 38

Tabel 4.2. Distribusi penderita kanker ovarium berdasarkan paritas penderita

Di RSUD Labuang Baji Makassar periode Januari-Desember

Tahun 2013 39

Tabel 4.3. Distribusi penderita kanker ovarium berdasarkan menarche penderita

Di RSUD Labuang Baji Makassar periode Januari-Desember

Tahun 2013 40

DAFTAR GAMBAR

	Halaman
Gambar 2.1 Anatomi Ovarium.....	16
Gambar 2.2 Alat Reproduksi Wanita	17



ABSTRAK

JURUSAN KEBIDANAN
UIN ALAUDDIN MAKASSAR
KARYA TULIS ILMIAH, DESEMBER 2014

Lisnawati, 70400011030

Pembimbing: dr. Raully Ramadhani, S.Ked.

“Gambaran Faktor-Faktor Risiko Penderita Kanker Ovarium di RSUD Labuang Baji Makassar Tahun 2014

Kanker ovarium adalah keganasan yang berasal dari ovarium dalam tiga bentuk sel yang berbeda yaitu, sel germinal, sel epitel dan sel stroma dimana ketiga bentuk tersebut hadir dengan ciri-ciri yang berbeda dan ditangani secara berbeda pula. Kanker ovarium merupakan 20% dari semua keganasan alat reproduksi wanita. Insidensi rata-rata dari semua jenis diperkirakan 15 kasus baru per 100.000 populasi wanita sebelumnya

Penelitian ini bertujuan untuk mengetahui gambaran faktor-faktor risiko penderita kanker ovarium di RSUD Labuang Baji Makassar tahun 2013 dari 3 aspek yaitu: umur, paritas, dan menarche. Dilaksanakan sejak tanggal 14 November-14 Desember 2014. Jenis penelitian yang digunakan bersifat deskriptif, populasi sebanyak 50 orang dan diperoleh sampel sebanyak 33 orang yang dipilih secara *purposive sampling* dengan menggunakan data sekunder.

Hasil yang didapatkan menunjukkan bahwa dari 33 penderita kanker ovarium penderita kanker ovarium dengan frekuensi tertinggi yaitu 22 penderita (66,67%) dengan kelompok umur >40 tahun, 11 penderita (33,33%) dengan kelompok umur ≤40 tahun. Terdapat 18 orang (54,55%) dengan paritas ≤ 1 anak, 15 orang (45,42%) untuk kelompok paritas >1 anak. Terdapat 8 orang (24,24%) kelompok menarche ≤ 12 tahun dan 25 orang (75,76%) kelompok menarche >12 tahun.

Kesimpulan penelitian adalah bahwa kejadian kanker ovarium sebagai factor risiko utama yaitu umur merupakan faktor utama pemicu kejadian kanker ovarium. Umur paling sering ditemukan pada wanita dengan usia produktif dan beberapa faktor lain yang bisa memicu terjadinya kanker ovarium. Oleh karena itu perlu dilakukan pemeriksaan dan pencegahan dini terhadap masalah kesehatan reproduksi wanita.

Daftar Pustaka : 23 (2005 – 2014)

Kata kunci : Faktor risiko, kanker ovarium, umur, paritas, dan menarche

ABSTRACT

DEPARTMENT OF MIDWIFERY
UIN ALAUDDIN MAKASSAR
SCIENTIFIC WRITINGS, DECEMBER 2014

Lisnawati, 70400011030

Supervisor: dr. Raully Ramadhani S. Ked

Title: “The Overview Of Ovarian Cancer Risk Factors In Labuang Baji General Hospital In 2014”

The ovarian cancer is a malignancy derived from the ovary in three different cell lines, which are the germ cells, epithelial cells and stromal cells with three different forms characteristics of the different characteristics and handled differently. The ovarian cancer prevalence 20% of all gynecological malignancies. The average incidence of all types is estimated 15 new cases per 100.000 female population before.

This study aimed to describe the risk factors of a around ovarian cancer in Labuang Baji general hospital 2013 from three aspects, which were: age, parities, was age menarche. The study was conducted from 14 November-14 December, using descriptive method 33 samples selected using purposive sampling to obtain secondary data.

The result showed that from 33 patient with ovarian cancer, ovarian cancer events with highest frequency of 22 patients (66,67%) in the age group >40 years, 11 patients (33,33%) in the age group ≤40 years. There were 18 people (54,55%) with parity ≤1 child, 15 people (45,42%) for parity groups >1 children. There were 8 person (24,24%) of menarche ≤12 years group and 25 (75,76%) >12 years of menarche group.

The Research conclusion was that the risk factors for ovarium cancer were age. The peale age was in the reproductive age and several other factors can higger it also. Therefore, it is necessary to check and early prevention of female reproductive health issues.

References :23 (2005 – 2014)

Keywords : Risk factors, ovarian cancer, age, parity, and menarche

BAB I

PENDAHULUAN

A. Latar Belakang

Kesehatan reproduksi adalah keadaan kesejahteraan fisik, mental, sosial yang utuh dalam segala hal yang berkaitan dengan sistem, fungsi, dan, proses reproduksi (Hanifa, 2005 dalam Taufiqoh, 2012). Kesehatan reproduksi menjadi cukup serius sepanjang hidup, terutama bagi perempuan, selain karena rawan terpapar penyakit, juga berhubungan dengan kehidupan sosialnya, misalnya kurangnya pendidikan yang cukup, kawin muda, kematian ibu, masalah kesehatan reproduksi perempuan, masalah kesehatan kerja, menopause, dan, masalah gizi (Manuaba, 2002 dalam Taufiqoh, 2012).

Masalah kesehatan reproduksi wanita sudah menjadi agenda internasional. Salah satu masalah kesehatan reproduksi wanita yaitu adanya penyakit kewanitaan atau ginekologi. Menurut hasil statistik terdapat 50,95% wanita yang mempunyai penyakit ginekologi dan diantaranya 87,5% wanita yang sudah menikah. Ditambah lagi banyak wanita diserang tumor rahim. Wanita yang berusia 30-50 tahun sebanyak 30% mempunyai tumor rahim, dan diantaranya dari tumor yang tidak ganas menjadi tumor yang ganas (Stoppard, 2010 dalam Taufiqoh, 2012).

Perempuan mempunyai dua buah ovarium yang berfungsi memproduksi sel telur dan mengeluarkan hormon. Tumor adalah gangguan yang paling umum yang terjadi pada ovarium. Tumor tersebut dapat berupa solid atau berisi

cairan. Sebagian besar tumor pada indung telur adalah tumor jinak (94%) dan termasuk didalamnya cysts, cystadenomas, teratomas, endometriomas, dan fibromas (Faizal, 2005 dalam Taufiqoh, 2012).

Kanker ovarium adalah keganasan yang berasal dari ovarium dalam tiga bentuk sel yang berbeda yaitu, sel germinal, sel epitel dan sel stroma dimana ketiga bentuk tersebut hadir dengan ciri-ciri yang berbeda dan ditangani secara berbeda pula (Young, 2008 dalam Delrizal, 2013). Tingkat kejadian kanker ovarium diseluruh dunia setiap tahunnya adalah sekitar 204.000 wanita dan 125.000 wanita meninggal karena kanker ovarium (Sankaranarayanan, 2006 dalam Delrizal, 2013). Salah satu dari ketiga jenis keganasan ovarium tersebut, yaitu keganasan ovarium yang berasal dari sel germinal umumnya terjadi pada wanita muda dan remaja yang berusia dibawah 30 tahun dengan angka kira-kira 75% (Young, 2008 dalam Delrizal, 2013).

Kanker ovarium merupakan 20% dari semua keganasan alat reproduksi wanita. Insidensi rata-rata dari semua jenis diperkirakan 15 kasus baru per 100.000 populasi wanita sebelumnya (Sarwono, 2008 dalam Delrizal, 2013). Beberapa hal yang menjadi faktor resiko dari kejadian kanker ovarium adalah menarke awal dan menopause yang lama, dan riwayat keluarga dengan kanker. Secara genetik, wanita yang mempunyai gen BRCA1 dan BRCA2 beresiko sangat tinggi untuk memiliki kanker ovarium (William, 2008 dalam Delrizal, 2013). Kanker ovarium biasanya didiagnosa setelah penyakit tersebut telah menyebar melewati pelvis gejala yang berat. Gejala yang bermanifestasi biasanya adalah nyeri pada abdomen, rasa seperti kembung dan gejala-gejala

urinary. Dapat juga dirasakan massa dan pembengkakan pada pelvis (Young, 2008 dalam Delrizal, 2013).

Kanker Ovarium adalah penyakit keenam sebagai salah satu penyakit berbahaya yang memiliki insidens dan kematian yang tinggi didunia pada wanita (Parkin DM dkk 2007 dalam Fachlevy, 2011). Lebih dari 200.000 kematian yang tercatat setiap tahun, yang dominan diantara perempuan dengan ekonomi lemah di masing-masing negara berkembang dan maju (Sierra-Torres CH dkk 2008 dalam Fachlevy, 2011).

Negara yang memiliki angka tertinggi adalah sub sahara Afrika, termasuk Afrika Selatan (40/100.000). Di Afrika, kebanyakan penderita dengan kanker Ovarium umumnya terdeteksi pada stadium penyakit yang tinggi (59,3% stadium III). Dimana penurunan insidens dan kematian kanker Ovarium terdokumentasi di negara maju seperti Amerika, Kanada, dan Skandinavia, trend ini tidak nyata terlihat pada negara berkembang dikarenakan kurangnya atau kurang efisiennya program screening (Moodley M dkk 2008 dalam Fachlevy, 2011). Namun data terbaru menunjukkan bahwa kanker ovarium merupakan penyebab kematian kanker dikalangan perempuan di Amerika Serikat dan Eropa Barat dan memiliki angka kematian tertinggi dari semua kanker ginekologis (Aletti et al, 2007 dalam Fachlevy, 2011).

Di Indonesia kanker ovarium menduduki urutan ke enam terbanyak dari keganasan pada wanita setelah karsinoma serviks uteri, payudara, kolorektal, kulit dan limfoma (Djuana, 2001 dalam Delrizal, 2013). Dari beberapa penelitian di Indonesia, tingkat kejadian karsinoma ovarium adalah 30,5% dari

seluruh angka keganasan ginekologi di Yogyakarta, 7,4% di Surabaya, 13,8% di Jakarta dan 10,64% di Medan (Sahil, 2007 dalam Delrizal, 2013).

Selama rentan waktu lima tahun (2001-2005) terdapat 432 kasus kanker ginekologik di Rumah Sakit Umum Wahidin Sudirohusodo, dimana kanker ovarium menempati urutan ketiga sebanyak 23,45% (Zuraidah, 2005 dalam Fachlevy, 2011). Sedangkan kejadian kanker ovarium di rumah sakit umum pusat nasional (RSUPN) Dr. Cipto Mangunkusumo Jakarta selama tahun 2002 sampai 2006 juga menunjukkan proporsi tertinggi diantara jenis kanker ginekologik, dan kematian yang diakibatkan oleh kanker ovarium juga menunjukkan angka yang cukup tinggi, yaitu 34,1% dari 327 kasus kematian akibat kanker ginekologik yang terjadi tahun 2002 sampai 2006 (Surbakti, 2006 dalam dalam Fachlevy, 2011).

Menurut data yang diperoleh dari Medical Record RSUD Labuang Baji Makassar jumlah wanita yang menderita kista ovarium pada tahun 2009 sebanyak 52 orang, pada tahun 2010 sebanyak 36 orang, pada tahun 2011 sebanyak 40 orang, pada tahun 2012 sebanyak 37 orang dan sebanyak 50 orang yang mengalami kista ovarium pada tahun 2013. Berdasarkan dari latar belakang tersebut membuat peneliti tertarik untuk meneliti gambaran faktor-faktor risiko penderita kanker ovarium di RSUD Labuang Baji Makassar tahun 2013.

B. Rumusan Masalah

Berdasarkan latar belakang pemikiran di atas dan mengacu dengan tujuan yang akan di capai pada penelitian maka, dirumuskan masalah yang

ingin diangkat oleh penulis yaitu “Bagaimana gambaran faktor-faktor risiko penderita kanker ovarium di RSUD Labuang Baji Makassar Tahun 2013”?.?

C. Tujuan penelitian

1. Tujuan umum

Untuk mengetahui gambaran faktor-faktor risiko penderita kanker ovarium di RSUD Labuang Baji Makassar periode Januari-Desember tahun 2013.

2. Tujuan khusus

- a. Untuk mengetahui gambaran faktor-faktor risiko penderita kanker ovarium berdasarkan umur pasien.
- b. Untuk mengetahui gambaran faktor-faktor risiko penderita kanker ovarium berdasarkan paritas pasien.
- c. Untuk mengetahui gambaran faktor-faktor risiko penderita kanker ovarium berdasarkan umur *menarche* pasien.

D. Manfaat penelitian

1. Manfaat bagi institusi pendidikan

Diharapkan dapat digunakan sebagai sumber informasi dan bahan bacaan bagi institusi universitas islam negeri alauddin makassar dalam rangka meningkatkan pengetahuan khususnya mengenai kanker ovarium.

2. Manfaat bagi tempat meneliti

Diharapkan sebagai sumber informasi bagi RSUD. Labuang Baji Makassar untuk meningkatkan pelayanan kesehatan khususnya pada masalah kanker ovarium.

3. Manfaat bagi penulis

Merupakan pengalaman berharga bagi penulis dalam meningkatkan pengetahuan, dan menambah wawasan tentang kanker ovarium.



BAB II

TINJAUAN PUSTAKA

A. Tinjauan tentang Kanker Ovarium

1. Definisi

- a. Kanker ovarium adalah sebuah penyakit sel tumor ganas didalam ovarium wanita. Merupakan salah satu tumor yang paling sering ditemukan pada organ reproduksi wanita. Dikarenakan jaringan di dalam ovarium dan kompleksitas fungsi endokrin, sulit mendeteksi apakah tumor tersebut jinak atau ganas. Saat diagnosis, mayoritas sel kanker sudah menyebar ke organ disekitarnya (Anonim, 2014).
- b. Kanker ovarium sebenarnya merupakan sekelompok tumor yang berbeda yang muncul dari beragam jenis jaringan yang terkandung dalam ovarium. Jenis yang paling umum dari kanker ovarium muncul dari sel-sel epitel (lapisan luar sel) dari permukaan ovarium. Lainnya, jenis yang jarang dari kanker ovarium berkembang dari telur-sel pembentuk kuman atau dari jaringan pendukung (stroma) dari organ. Jinak (bukan kanker) tumor dan kista juga ditemukan dalam ovarium dan jauh lebih umum daripada kanker ovarium (Anonim, 2011).
- c. Kanker ovarium merupakan suatu jenis kanker yang berasal dari ovarium (indung telur), yang berfungsi untuk menghasilkan sel telur pada wanita dan merupakan sumber utama hormon estrogen dan progesteron pada wanita (Anonim, 2014).

2. Etiologi (Penyebab)

Ovarium terletak di kedalaman rongga pelvis. Bila timbul kanker, biasanya tanpa gejala pada awalnya sehingga sulit ditemukan, membuat diagnosis tertunda. Ketika lesi berkembang dan timbul gejala, sering 15 kali sudah bukan stadium dini. Maka terdapat 60-70% pasien kanker ovarium saat didiagnosis sudah terdapat metastasis di luar ovarium. Penyebab kanker ovarium hingga kini belum jelas, tapi faktor lingkungan dan hormonal berperan penting dalam patogenesisnya. Akan tetapi banyak teori yang menjelaskan tentang etiologi kanker ovarium, diantaranya:

1. Hipotesis *incessant ovulation*. Teori menyatakan bahwa terjadi kerusakan pada sel-sel epitel ovarium untuk penyembuhan luka pada saat terjadi ovulasi. Proses penyembuhan sel-sel epitel yang terganggu dapat menimbulkan proses transformasi menjadi sel-sel tumor.
2. Hipotesis androgen. Androgen mempunyai peran penting dalam terbentuknya kanker ovarium. Hal ini didasarkan pada hasil percobaan bahwa epitel ovarium mengandung reseptor androgen. Dalam percobaan in-vitro, androgen dapat menstimulasi pertumbuhan epitel ovarium normal dan sel-sel kanker ovarium (Anonim, 2011).

3. Faktor Resiko

Beberapa faktor resiko kanker ovarium yaitu:

a. Umur

Kejadian kanker ovarium sukar ditetapkan karena tidak semua kanker ovarium memberikan keluhan dan memerlukan tindakan operatif. Walaupun kanker ovarium muncul tanpa gejala tetapi sekitar 60% ditemukan pada stadium akhir. Kanker ovarium sering ditemukan pada wanita dengan usia 40-60 tahun (kurang lebih 30 %). Berdasarkan otopsi, Novak menemukan 35% wanita berumur 40 tahun mempunyai sarng kanker ovarium. Sedangkan pada wanita menopause kanker ovarium ditemukan sebesar 10% yang masih bertumbuh (Prawirohardjo, 2008).

Kanker ovarium dapat terjadi pada semua usia, semakin tinggi usia maka tingkat kejadian semakin tinggi. Umumnya lebih sering terjadi pada wanita menopause dan pasca-menopause, umur 20 tahun kurang morbiditas. Berbagai jenis kanker ovarium, distribusi usia berbeda. Kanker ovarium epitel meningkat pesat setelah usia 40, usia puncak berusia 50-60 tahun, 70 tahun dan kemudian secara bertahap menurun, sedangkan tumor germ cell lebih sering terjadi pada wanita muda sebelum usia 20, wanita lajang atau kejadian kanker ovarium karena kesuburan (Anonim, 2014).

Risiko kanker ovarium meningkat seiring dengan bertambahnya umur. Kanker ovarium dapat menyerang pada umur yang lebih muda

dibandingkan dengan kanker jenis lain, biasanya mengenai wanita berumur sekitar 20-30 tahun, tapi 80% lebih diagnosis ditemukan pada wanita yang berumur lebih dari 40 tahun. Median umur saat didiagnosis adalah 59 tahun (Fauzan, 2009).

Kanker ovarium dapat terjadi pada semua golongan umur, bahkan balita dan anak-anak, tetapi jumlah temuan kasus baru paling besar terjadi pada rentang umur 40-70 tahun. Risiko tumor ovarium untuk menjadi keganasan juga meningkat seiring bertambahnya usia, dengan resiko 13% pada wanita premenopause dan 45% pada wanita postmenopause (Fauzan, 2009). Seiring dengan di mulainya usia reproduksi, maka mulai terjadi berbagai masalah dengan kesehatan reproduksi (Manuaba, 2009).

b. Paritas

Paritas adalah banyaknya kelahiran hidup atau jumlah anak yang dimiliki oleh seorang wanita. Dalam paritas terjadi pelepasan sel ovum dari ovarium sehingga menyebabkan produksi estrogen untuk proliferasi epitel ovarium. Walaupun ada beberapa hipotesis yang menghubungkan antara paritas dengan kanker ovarium namun etiologi paritas dengan kanker ovarium belum begitu jelas. Beberapa hipotesis mengungkapkan bahwa tingginya paritas justru menjadi faktor protektif terhadap kanker ovarium, salah satunya adalah hipotesis incessant ovulation yang menyebutkan bahwa pada saat terjadinya ovulasi akan terjadi kerusakan

pada epitel ovarium. Untuk proses perbaikan kerusakan ini diperlukan waktu tertentu. Apabila kerusakan epitel ini terjadi berkali-kali terutama jika sebelum penyembuhan sempurna tercapai, atau dengan kata lain masa istirahat sel tidak adekuat, maka proses perbaikan tersebut akan mengalami gangguan sehingga dapat terjadi transformasi menjadi sel-sel neoplastik. Hal ini dapat menjelaskan bahwa wanita yang memiliki paritas ≥ 2 kali akan menurunkan risiko kanker ovarium.

Kebanyakan kanker ovarium tumbuh tanpa menimbulkan keluhan atau gejala. Pada perempuan lain mungkin mengeluh nyeri sewaktu menstruasi, perasaan penuh dan ada tekanan pada rongga perut, nyeri pada waktu bersenggama. Kanker ovarium lebih banyak terjadi pada wanita nullipara dibandingkan dengan wanita yang mempunyai riwayat frekuensi melahirkan 2 (dua) atau 3 (tiga) kali. Dari penelitian yang dilakukan Hafiz et al di Nitsar hospital Multan Pakistan mengemukakan bahwa kanker ovarium terjadi pada 56% pasien dengan paritas 0 (*nullipara*) dan 13% pasien dengan paritas 1-5 (*multipara*) dengan kata lain sebagian besar kanker ovarium terjadi pada pasien *nullipara* (Muzakir, 2009).

c. *Menarche*

Menarche merupakan menstruasi pertama yang biasa terjadi dalam rentang usia 10-16 tahun atau pada masa awal remaja di tengah masa pubertas sebelum memasuki masa reproduksi. Menstruasi yang

terjadi pada saat pertama kali merupakan pertanda bahwa seorang remaja sedang mengalami pubertas. Pada masa ini, kadar *Luteizing Hormon* (LH) *Follicle Stimulating Hormon* (FSH) akan meningkat sehingga merangsang pematangan hormon seksual.

Usia *menarche* dini diduga merupakan risiko kanker ovarium, hal ini berhubungan dengan produksi hormon oleh ovarium yaitu estrogen, estrogen sendiri terdiri dari 3 jenis hormon yaitu estradiol, estriol dan estron. Estradiol dan estriol diduga bersifat karsinogenik, hal ini berhubungan dengan proliferasi jaringan ovarium dimana kedua hormon ini memegang peranan penting. Seperti dikatakan sebelumnya bahwa *menarche* merupakan pertanda bahwa ovarium telah mulai menghasilkan hormon estrogen. Dan faktanya bahwa usia *menarche* dini (<12 tahun) menyebabkan usia menopause yang lebih lama, sehingga keterpaparan estrogen seorang wanita yang memiliki *menarche* dini lebih tinggi dibandingkan dengan wanita yang memiliki *menarche* normal (Fachlevy, 2011).

Walaupun usia *menarche* yang terlalu dini dikaitkan dengan lamanya terpapar oleh hormon estrogen dalam meningkatkan risiko kanker ovarium namun teori yang kuat mengaitkan *menarche* dengan kanker ovarium adalah teori gonadotropin, karena hormon gonadotropin adalah hormon penting selama dan pra pubertas, dimana hormon LH berfungsi mematangkan ovarium dan memicu ovulasi serta sintesis dan sekresi estrogen dan progesteron pada wanita sehingga pubertasi pada

wanita sangat dipengaruhi oleh hormon ini, adapun teori ini didasarkan pada pengetahuan dari percobaan binatang dan data epidemiologi. Hormon hiposa diperlukan untuk perkembangan tumor ovarium pada beberapa percobaan pada binatang rhodentia. Pada percobaan ini ditemukan bahwa jika kadar estrogen rendah di sirkulasi perifer, kadar hormon gonadotropin meningkat (Fachlevy, 2011).

Peningkatan kadar hormon gonadotropin ini ternyata berhubungan dengan makin bertambah besarnya tumor ovarium pada binatang tersebut. Walaupun teori ini telah mencoba menjelaskan pengaruh peningkatan hormon gonadotropin terhadap kanker ovarium (Fachlevy, 2011). *Menarche* di usia dini <12 tahun meningkatkan faktor resiko kanker ovarium. Menstruasi yang terjadi pada saat pertama kali merupakan pertanda bahwa seorang remaja sedang mengalami pubertas. Pada masa ini, kadar *luteizing hormone* (LH) dan *follicle stimulating hormone* (FSH) akan meningkat sehingga merangsang pembentukan hormone seksual (siringo, 2012).

d. Riwayat Keluarga

Kanker ovarium memiliki kecenderungan agregasi familial, kerabat perempuan dengan riwayat kanker ovarium, kejadian berisiko tinggi daripada populasi umum. Dengan demikian, riwayat keluarga kanker merupakan faktor risiko untuk kanker ovarium (Anonim, 2014). Riwayat adanya keluarga yang menderita kanker ovarium meningkatkan

resiko terjadinya kanker serupa pada anggota keluarga yang lain. Resiko kanker ovarium adalah 1,6 % pada keseluruhan populasi. Resiko meningkat menjadi 4 sampai 5 % apabila anggota keluarga derajat 1 (ibu atau saudara kandung) terkena kanker ovarium. Resiko meningkat menjadi 7%, bila ada 2 anggota keluarga yang menderita kanker ovarium (Fauzan, 2009).

Adanya riwayat keluarga yang pernah menderita kanker ovarium atau kanker payudara merupakan salah satu penyebab terjadinya kanker ovarium pada seorang wanita. Dimana terdapat peningkatan risiko keganasan pada wanita yang keluarganya menderita kanker ovarium (Fachlevy, 2011).

Pengaruh riwayat keluarga secara teori dan beberapa penelitian telah membuktikan bahwa riwayat keluarga merupakan determinan dari kanker ovarium. Beberapa studi genetik mengungkapkan bahwa adanya riwayat keluarga yang menderita kanker ovarium atau kanker payudara telah menyebabkan terjadinya mutasi pada gen BRCA 1 dan BRCA 2. Gen BRCA 1 dan BRCA 2 merupakan gen yang memiliki fungsi untuk mendeteksi terjadinya kerusakan dalam untai ganda DNA sel, mekanisme kerjanya adalah berikatan dengan protein RAD51 selama perbaikan untai ganda DNA, dimana gen ini mengadakan perbaikan didalam inti sel, rekombinasi ini menyesuaikan dengan kromosom dari sel induk, sehingga kerusakan pada gen ini menyebabkan tidak terdeteksinya kerusakan gen didalam sel dan sel yang mengalami mutasi tidak dapat

diperbaiki sehingga tumbuh sel yang bersifat ganas yang berpoliferasi menjadi jaringan kanker.

e. Infertilitas

Infertilitas adalah ketidakmampuan untuk hamil selama 12 bulan hubungan seksual yang sering tanpa kontrasepsi. Wanita yang tidak pernah memiliki anak, memiliki infertilitas dijelaskan (ketidakmampuan untuk melahirkan anak), tidak pernah menggunakan pil KB, atau memiliki anak pertama mereka setelah usia 30 memiliki peningkatan risiko kanker ovarium (Anonim, 2013).

f. Faktor hormonal

Penggunaan hormon eksogen pada terapi gejala menopause berhubungan dengan peningkatan risiko insiden meupun tingkat mortalitas kanker ovarium. Beberapa literatur menunjukkan penggunaan terapi sulih hormon jangka panjang (> 5-10 tahun) mengakibatkan peningkatan risiko kanker ovarium. Peningkatan risiko secara kanker ovarium yang spesifik terlihat pada wanita pengguna hormon estrogen tanpa disertai progesteron (Anonim, 2014).

Pemakaian terapi hormon pengganti pada masa menopause dengan estrogen selama 10 tahun meningkatkan resiko relatif 2,2. Pemakaian selama 20 tahun atau lebih meningkatkan resiko relatif

menjadi 3,2. Pemakaian terapi ini disertai dengan pemberian progestin masih meningkatkan resiko relatif menjadi 1,5 (Fauzan, 2009).

4. Anatomi Ovarium

Ovarium merupakan salah satu organ sistem reproduksi wanita, yang berlokasi pada pelvis yang menyokong uterus menutupi dinding lateral pelvis, di belakang ligament dan bagian anterior dari rektum. Kedua ovarium terletak dikedua sisi uterus dalam rongga pelvis. Selama masa reproduksi ovarium mempunyai ukuran 4 x 2,5 x 1,5 cm.

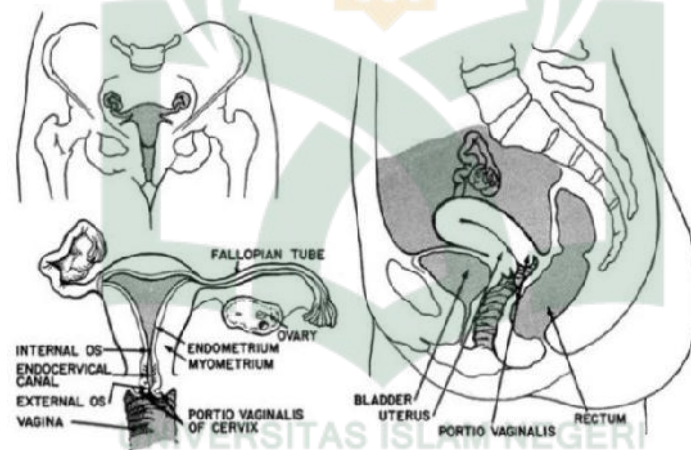

Gambar 2.1 Anatomi ovarium Cited at 20-3-2010 (sumber dari http://www.detak.org/about_cancer.php?)

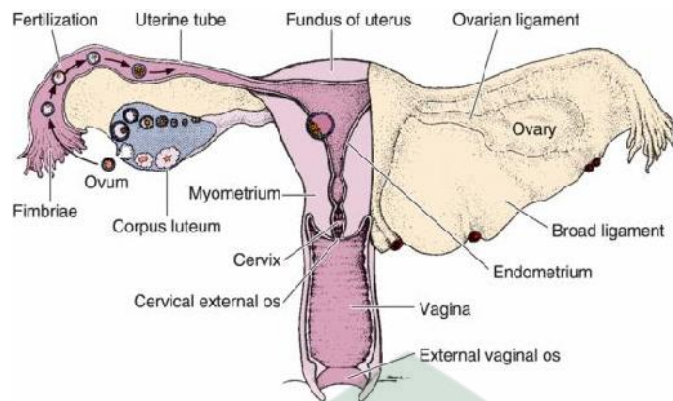

Gambar 2.2 Alat reproduksi wanita (sumber dari : Junqueira LC, et al, In : Basic Histology, Text & Atlas, 11th ed. Mc graw LANGE 2005)

Ovarium dilapisi oleh satu lapisan yang merupakan modifikasi macam-macam mesotelium yang dikenal sebagai epitel permukaan dan germinal. Stroma ovarium dibagi dalam region kortikal dan medullari, tapi batas keduanya tidak jelas. Stroma terdiri dari sel-sel spindle menyerupai fibroblast, biasanya tersusun berupa *whorls* atau *storiform pattern*. Sel-sel terdiri atas *cytoplasmic lipid* dan dikelilingi oleh suatu serat retikulin. Beberapa sel menyerupai gambaran seperti miofibroblastik dan immunoreaktif dengan *smooth muscle actin* (SMA) dan desmin.

Bagian korteks dilapisi satu lapisan biasanya ditutupi oleh jaringan ikat kolagen yang aseluler. Folikel mempunyai tingkatan maturasi yang bervariasi di luar korteks. Setiap siklus menstruasi, satu folikel akan berkembang menjadi suatu folikel graafian, yang mana akan berubah menjadi korpus luteum selama ovulasi.

Medula ovarium disusun oleh jaringan mesenkim yang longgar dan terdiri dari kedua duktus (*rete ovarii*) dan *small clusters* yang bulat, sel

epiteloid yang mengelilingi pembuluh darah dan pembuluh saraf. Ovarium mempunyai dua fungsi yaitu :

1. Menyimpan ovum (telur) yang dilepaskan satu setiap bulan.
2. Memproduksi hormon estrogen dan progesterone.

Pembuluh darah limfe ovarium mengalir ke saluran yang lebih besar membentuk pleksus pada hilus, dimana akan mengalir melewati mesovarium ke nodus para aortik, aliran lain ke iliaka interna, iliaka eksterna, interaorta, iliaka pada umumnya dan nodus inguinal.

5. Tanda Dan Gejala Kanker Ovarium

Gejala kanker ovarium bisa berupa rasa tidak nyaman yang samar-samar pada perut bagian bawah. Ovarium yang membesar pada wanita pasca menopause bisa juga menjadi pertanda awal dari kanker ovarium. Hal ini di sebabkan oleh terkumpulnya cairan dalam perut. Saat itu, penderita mungkin akan merasakan nyeri pada panggul, anemia, dan berat badan yang menurun. Terkadang, kanker ovarium melepaskan hormon yang menyebabkan pertumbuhan berlebih pada lapisan rahim, pembesaran payudara, dan peningkatan perumbuhan rambut (Pratyitno, 2014). Kebanyakan wanita dengan kanker ovarium tidak menimbulkan gejala dalam waktu yang lama. Gejala umumnya sangat bervariasi dan tidak spesifik. Pada stadium awal gejalanya dapat berupa :

- a. Jika sudah menekan rektum atau kandung kemih mungkin terjadi konstipasi atau sering berkemih.

- b. Dapat terjadi peregangan atau penekanan daerah panggul yang menyebabkan nyeri spontan dan sakit diperut.
- c. Nyeri saat bersenggama.

Pada stadium lanjut gejalanya dapat berupa :

- a. Asites (penimbunan cairan dalam rongga perut).
- b. Penyebaran ke omentum (lemak perut) serta organ-organ di dalam rongga perut (usus dan hati).
- c. Perut membuncit, kembung, mual, gangguan nafsu makan.
- d. Gangguan buang air besar dan kecil.
- e. Sesak nafas akibat penumpukan cairan di rongga dada (Chyntia, 2009).

6. Diagnosis

Hingga saat ini, diagnosis kanker ovarium lebih merupakan suatu kebetulan daripada metode ilmiah. Karena keterbatasan kemampuan untuk mendeteksi, evaluasi yang seksama dan ditambah dengan ketelitian merupakan hal yang penting, terutama pada orang-orang dengan resiko tinggi. Insiden puncak terjadi pada wanita usia 40 sampai 65 tahun. Wanita dengan resiko tinggi biasanya mempunyai riwayat panjang ketidakseimbangan ovarium atau malfungsi, termasuk peningkatan tekanan pramenstruasi, menstruasi berat dengan rasa nyeri pada payudara, kecenderungan untuk aborsi spontan, infertilitas, dan nuliparitas.

Onset yang tiba-tiba dari kanker ovarium menandakan tidak ada gejala awal kanker ovarium. Gejala simptomatik meliputi rasa tidak nyaman

pada abdomen, *dyspepsia*, dan gejala gangguan ringan abdominal lainnya yang timbul beberapa bulan sebelum diagnosis.

Diagnosis pada stadium dini sulit diketahui secara pasti. Sebab, kanker ini baru menimbulkan gejala setelah mencapai stadium lanjut. Dan, gejalanya pun menyerupai beberapa penyakit lainnya. Pada pemeriksaan fisik, lingkaran perut penderita akan bertambah dan ditemukan *asites*, yaitu penimbunan cairan di dalam rongga abdomen (Prayitno, 2014).

7. Pencegahan

Untuk menurunkan risiko keganasan kanker ovarium, beberapa kaum wanita menggunakan pil KB. Risiko terjadinya kanker ovarium pada mereka lebih kecil karena kanker ovarium terjadi jika ovarium aktif dan mengalami pertumbuhan folikel. Dengan menggunakan kontrasepsi hormonal, terutama pil KB, proses pada ovarium ditekan sehingga risiko terjadi keganasan pada ovarium akan menurun.

Selain itu, faktor genetik juga berpengaruh. Ada sebagian wanita yang secara genetik memiliki kecenderungan lebih besar menderita kanker. Oleh karena itu, penting bagi anda untuk memeriksakan riwayat kesehatan keluarga untuk mengetahui siapa saja yang pernah menderita kanker, Anda harus lebih selektif memilih makanan yang sehat, lebih teratur berolahraga, jangan merokok, dan hindari benda diantara para perokok (Nurchayyo, 2010).

Kesehatan merupakan salah satu rahmat dan karunia Allah yang besar yang diberikan kepada umat manusia, karena kesehatan adalah modal pertama dan utama dalam kehidupan manusia. Tanpa kesehatan manusia tidak dapat melakukan kegiatan yang menjadi tugas serta kewajibannya yang menyangkut kepentingan diri sendiri, keluarga dalam masyarakat maupun tugas dan kewajiban melaksanakan ibadah kepada Allah.

Untuk mencegah timbulnya kanker, dapat melakukan pola hidup sehat. Namun, pencegahan yang dilakukan juga tergantung pada jenis kankernya. Ada kanker yang dapat dicegah, ada pula yang tidak. Kanker yang berasal dari sisa-sisa sel embrio tidak dapat dicegah karena sudah ada sejak lahir. Namun, timbulnya jenis kanker lain sebenarnya dapat dicegah termasuk pada orang yang memiliki bakat kanker. Caranya tak lain adalah dengan menjalani pola hidup sehat, seperti pola makan yang baik dan berolahraga secara teratur (Chyntia, 2009). Berbagai usaha dan pola pencegahan secara dini yaitu:

a. Lebih banyak konsumsi sayur dan buah

Sayur dan buah mengandung banyak vitamin dan mineral yang dibutuhkan tubuh di masa pemulihan setelah masa pengobatan berlangsung. Terutama untuk meningkatkan stamina tubuh dan menetralkan dampak bahan kimia yang masuk ke dalam tubuh selama masa pengobatan (Chyntia, 2009).

Al-Qu'ran juga menyebutkan buah-buahan dan madu sebagai obat yang dapat menyembuhkan berbagai penyakit, meskipun belum ada penelitian secara medis yang menyatakan bahwa madu dapat mencegah timbulnya kanker ovarium, namun madu dapat berfungsi sebagai kekebalan tubuh dari berbagai macam penyakit. Oleh karena itu agama islam menganjurkan manusia untuk mampu memelihara kesehatan, seperti yang dijelaskan dalam Q.S. An-Nahl/16:69

ثُمَّ كُلِي مِنْ كُلِّ الثَّمَرَاتِ فَاسْلُكِي سُبُلَ رَبِّكِ ذُلَالًا يَخْرُجُ مِنْ بُطُونِهَا شَرَابٌ مُخْتَلِفٌ
 أَلْوَانُهُ فِيهِ شِفَاءٌ لِلنَّاسِ إِنَّ فِي ذَلِكَ لَآيَةً لِقَوْمٍ يَتَفَكَّرُونَ ﴿٦٩﴾

Terjemahannya:

“Kemudian makanlah dari tiap-tiap (macam) buah-buahan dan tempuhlah jalan Tuhanmu yang Telah dimudahkan (bagimu). dari perut lebah itu ke luar minuman (madu) yang bermacam-macam warnanya, di dalamnya terdapat obat yang menyembuhkan bagi manusia. Sesungguhnya pada yang demikian itu benar-benar terdapat tanda (kebesaran Tuhan) bagi orang-orang yang memikirkan”.

Ayat di atas menjelaskan betapa pentingnya mengkonsumsi makanan sehat seperti buah-buahan. Allah swt menganjurkan mengkonsumsi makanan yang sehat dan bergizi serta halal karena banyak memiliki manfaat dan faedah. Sebagaimana firman Allah dalam surah Al-Baqarah/2: 168

يَأْتِيهَا النَّاسُ كُلُوا مِمَّا فِي الْأَرْضِ حَلَالًا طَيِّبًا وَلَا تَتَّبِعُوا خُطُوَاتِ الشَّيْطَانِ إِنَّهُ
 لَكُمْ عَدُوٌّ مُبِينٌ ﴿١٦٨﴾

Terjemahannya:

“Hai sekalian manusia, makanlah yang halal lagi baik dari apa yang terdapat di bumi, dan janganlah kamu mengikuti langkah-langkah syaitan; Karena Sesungguhnya syaitan itu adalah musuh yang nyata bagimu.

b. Mengatur asupan daging

Mengatur porsi asupan daging, yaitu mengonsumsi lebih sering dalam porsi kecil. Hal lain yang penting untuk diperhatikan adalah, makanlah menu daging secara perlahan-lahan (dikunyah dengan baik). Aktivitas ini penting untuk menghindari proses pencernaan daging dalam jumlah banyak secara cepat. Kondisi tersebut cenderung memicu produksi hormon yang justru menghambat proses pemulihan.

c. Makanan ber-GI rendah

GI atau *glycemic index*, adalah takaran yang menunjukkan tinggi atau rendahnya kadar glukosa di dalam makanan. Saat menjalani proses pengobatan kista, sangat disarankan mengonsumsi makanan berkadar glukosa rendah, seperti biji-bijian, dan kacang-kacangan

d. Minum air putih

Selain jenis makanan tersebut di atas, konsumsilah air putih secara rutin. Minimalkan, atau bahkan hindari minuman berkafein dan beralkohol, serta batasi konsumsi makanan berkadar gula tinggi.

e. Tidur secara teratur

Tidak disangsikan lagi bahwa tidur secara teratur dan cukup memberi dampak kesehatan yang memadai, sebab semua jenis saraf, kelancaran aliran darah dan pertumbuhan sel serta hormon tubuh terkait dengan faktor bekerja dan istirahatnya organ tubuh.

8. Pengobatan

Penderita kanker ovarium stadium dini dapat ditangani dengan operasi yang kemudian dilanjutkan dengan terapi. Bila kanker ovarium telah memasuki stadium lanjut, kometrapi atau radiasi dilakukan. Operasi dilakukan apabila pasien memang tidak ingin punya anak lagi maka dokter akan mengangkat kedua ovarium, tuba falopii, rahim, kelenjar getah bening disekitarnya dan omentum. Dokter juga akan mengambil contoh jaringan dan cairan dari perut guna diperiksa apakah mengandung sel-sel kanker. Tujuan bedah ini ialah mengangkat semaksimal mungkin sel-sel kanker yang ada.

Kemoterapi dilakukan apabila kanker masih terbatas di indung telur saja, maka pembedahan dapat mengangkat seluruh sel-selnya. Namun, jika kanker sudah pada stadium lanjut dan menyebar ke bagian lain dari tubuh, bagaimanapun pembedahan tidak mampu mengangkat seluruh sel kanker. Untuk kondisi yang demikian, dokter akan memberikan obat-obatan anti kanker (kemoterapi) guna menumpas sel-sel kanker yang masih tertinggal. Dibandingkan dengan kanker jenis lain maka kanker ovarium lebih cepat

lenyap oleh kemoterapi dan kecuali itu obat-obatan anti kanker mampu memberikan ketahanan hidup sekitar 5 tahun kepada 20-30% pasien wanita pengidap kanker ovarium stadium lanjut (Nurchahyo, 2010).

Untuk mengobati kanker ovarium, perlu menganalisa beberapa hal sehingga pengobatan yang diberikan bisa lebih cepat dan tepat. Berbagai hal yang dimaksud adalah sebagai berikut:

- a. Jika kanker belum menyebar ke luar ovarium, maka dokter hanya akan melakukan pengangkatan ovarium dan tuba fallopi yang mungkin terkena kanker.
- b. Apabila kanker telah menyebar ke luar ovarium dan rahim, maka dokter akan melakukan pengangkatan pada kedua ovarium dan rahim serta kelenjar getah bening dan struktur di sekitarnya.
- c. Setelah pembedahan, dokter bisa melakukan terapi penyinaran dan kemoterapi guna menghancurkan sisa-sisa sel kanker.

B. Tinjauan umum tentang variabel yang diteliti

1. Umur

Umur adalah waktu hidup penderita atau ada sejak dilahirkan atau diadakan sampai didiagnosa menderita kanker ovarium. Umur bagi seorang wanita dapat memberikan dampak positif dan dampak negatif. Peningkatan usia seseorang diikuti oleh penurunan kinerja organ-organ dan kekebalan tubuhnya. Dan itu membuatnya relatif mudah terserang berbagai infeksi. Kanker ovarium berpotensi paling besar pada usia antara 40-60 tahun.

Kanker ovarium dapat terjadi pada semua golongan umur, bahkan balita dan anak-anak, tetapi jumlah temuan kasus baru paling besar terjadi pada rentang umur 40-70 tahun. Risiko tumor ovarium untuk menjadi keganasan juga meningkat seiring bertambahnya usia, dengan resiko 13% pada wanita premenopause dan 45% pada wanita postmenopause (Fauzan, 2009). Seiring dengan di mulainya usia reproduksi, maka mulai terjadi berbagai masalah dengan kesehatan reproduksi (Manuaba, 2009).

2. Paritas

Paritas adalah jumlah kehamilan dan persalinan yang telah mencapai jumlah viabilitas tanpa melihat jumlah anak. Paritas adalah banyaknya kelahiran hidup atau jumlah anak yang dimiliki oleh seorang wanita. Dalam paritas terjadi pelepasan sel ovum dari ovarium sehingga menyebabkan produksi estrogen untuk proliferasi epitel ovarium. Walaupun ada beberapa hipotesis yang menghubungkan antara paritas dengan kanker ovarium namun etiologi paritas dengan kanker ovarium belum begitu jelas. Beberapa hipotesis mengungkapkan bahwa tingginya paritas justru menjadi faktor protektif terhadap kanker ovarium, salah satunya adalah hipotesis incessant ovulation yang menyebutkan bahwa pada saat terjadinya ovulasi akan terjadi kerusakan pada epitel ovarium (Fachlevy, 2011).

Dari penelitian yang dilakukan Hafiz et al di Nitsar hospital Multan Pakistan mengemukakan bahwa kanker ovarium terjadi pada 56% pasien dengan paritas 0 (*nullipara*) dan 13% pasien dengan paritas 1-5 (*multipara*)

dengan kata lain sebagian besar kanker ovarium terjadi pada pasien *nullipara* (Muzakir, 2009).

3. Menarche

Usia *menarche* dini diduga merupakan risiko kanker ovarium, hal ini berhubungan dengan produksi hormon oleh ovarium yaitu estrogen, estrogen sendiri terdiri dari 3 jenis hormon yaitu estradiol, estriol dan estrion. Estradiol dan estriol diduga bersifat karsinogenik, hal ini berhubungan dengan poliferasi jaringan ovarium dimana kedua hormon ini memegang peranan penting. Seperti dikatakan sebelumnya bahwa menarche merupakan pertanda bahwa ovarium telah mulai menghasilkan hormon estrogen. Dan faktanya bahwa usia *menarche* dini (<12 tahun) menyebabkan usia menopause yang lebih lama, sehingga keterpaparan estrogen seorang wanita yang memiliki *menarche* dini lebih tinggi dibandingkan dengan wanita yang memiliki menarche normal (Fachlevy, 2011).

Peningkatan kadar hormon gonadotropin ini ternyata berhubungan dengan makin bertambah besarnya tumor ovarium pada binatang tersebut. Walaupun teori ini telah mencoba menjelaskan pengaruh peningkatan hormon gonadotropin terhadap kanker ovarium (Fachlevy, 2011). Menarche di usia dini <12 tahun meningkatkan faktor resiko kanker ovarium. Menstruasi yang terjadi pada saat pertama kali merupakan pertanda bahwa seorang remaja sedang mengalami pubertas. Pada masa ini, kadar *luteizing*

hormone (LH) dan *follicle stimulating hormone* (FSH) akan meningkat sehingga merangsang pembentukan hormone seksual (Siringo, 2012).

C. Kerangka Konsep

1. Dasar Pemikiran Variabel Penelitian

Dalam penelitian ini ada 2 jenis variabel yaitu variabel dependen dan variabel independen. Variabel dependen adalah variabel terpengaruh oleh adanya variabel independen. Adapun variabel dependen dalam penelitian ini adalah gambaran faktor-faktor risiko penderita kanker ovarium. Variabel independen adalah variabel yang mempengaruhi variabel dependen. Adapun variabel independen dalam penelitian ini adalah umur, paritas, dan *menarche*.

a. Umur

Yang dimaksud umur dalam penelitian adalah lamanya wanita hidup dihitung berdasarkan tanggal lahir sampai dengan wanita menderita gangguan reproduksi khususnya kanker ovarium.

b. Paritas

Paritas adalah kemampuan wanita untuk melahirkan secara normal pada proses persalinan normal, bayi bergerak melalui mulut rahim dan ada kemungkinan sedikit merusak jaringan epitel ditempat tersebut (Nurcahyo, 2010). Paritas dibagi atau dibedakan menjadi 4 yaitu:

1. Nullipara : seorang wanita yang belum pernah melahirkan bayi viable

2. Primipara : seorang wanita yang pernah melahirkan bayi hidup untuk pertama kalinya.
3. Multipara : wanita yang pernah melahirkan bayi viable beberapa kali (<5kali).
4. Grandemultipara : wanita yang pernah melahirkan bayi enam kali atau lebih hidup atau mati.

c. *Menarche*

Menarche adalah usia haid pertama kali yang didapat oleh penderita kanker ovarium yang diperiksa di RSUD Labuang Baji makassar.

2. Kerangka konsep penelitian

Berdasarkan dasar pemikiran variabel penelitian di atas, maka skema kerangka konsep penelitian ini adalah:

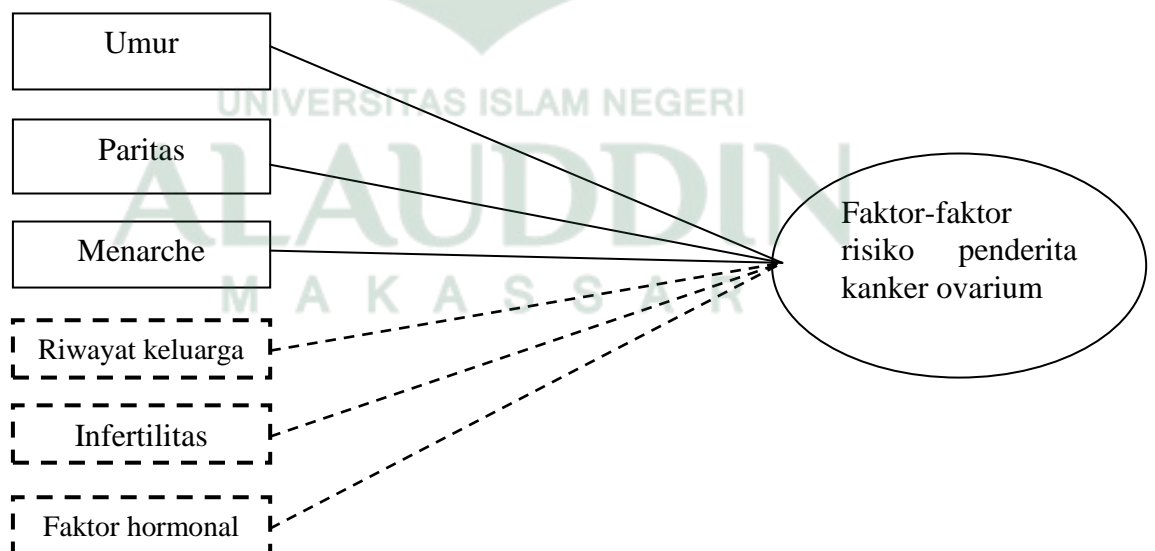

Keterangan:

————— : Variabel yang diteliti

- - - - - : Variabel yang tidak diteliti

D. Definisi Operasional Dan kriteria objektif

Definisi operasional merupakan uraian tentang batasan variabel yang dimaksud atau tentang apa yang diukur oleh variabel yang bersangkutan (Notoatmodjo, 2012). Adapun pendataan ini variabel yang akan didefinisikan secara operasional dapat dijelaskan sebagai berikut

1. Umur

Yang dimaksud umur dalam penelitian adalah lamanya wanita hidup dihitung berdasarkan tanggal lahir sampai dengan wanita menderita gangguan reproduksi khususnya kanker ovarium. Kriteria Objektif:

- a. Resiko tinggi, jika : >40 tahun
- b. Resiko tinggi, jika : ≤ 40 tahun

(Fauzan, 2009).

2. Paritas

Paritas penderita adalah jumlah atau banyaknya anak yang telah dilahirkan tanpa memandang apakah anak yang dilahirkan hidup atau meninggal oleh penderita kanker ovarium yang memeriksa di RSUD Labuang Baji Makassar sebagaimana yang tercantum di Rekam medik.

Kriteria Objektif:

- a. Risiko tinggi, jika : ≤ 1 kali
- b. Risiko rendah, jika : >1 kali

(Muzakir, 2009).

3. *Menarche*

Menarche adalah usia haid pertama kali yang didapat oleh penderita kanker ovarium yang diperiksa di RSUD Labuang Baji makassar. Kriteria objektif :

- a. Risiko tinggi, jika : ≤ 12 tahun
- b. Risiko rendah, jika : > 12 tahun

(Siringo, 2012).

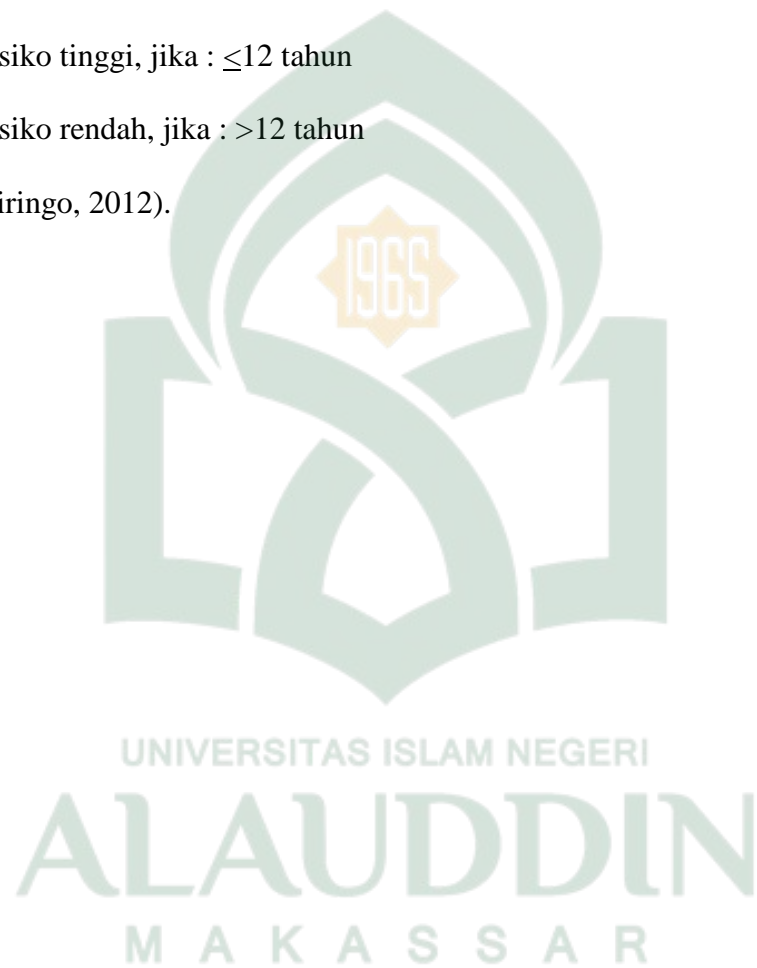

BAB III

METODOLOGI PENELITIAN

A. Jenis Penelitian

Jenis penelitian yang digunakan adalah penelitian yang bersifat deskriptif yaitu penelitian yang berfungsi untuk mendeskripsikan atau memberi gambaran tentang suatu keadaan secara objektif.

Jenis penelitian yang dimaksud yaitu suatu pendekatan yang dilakukan dengan tujuan untuk memperoleh gambaran faktor-faktor risiko penderita kanker ovarium di RSUD Labuang Baji Makassar tahun 2013.

B. Lokasi Dan Waktu Penelitian

1. Lokasi penelitian

Penelitian ini dilaksanakan di RSUD Labuang Baji Makassar propinsi Sulawesi Selatan yang bertempat di jl. DR. Ratulangi no. 81 dengan alasan rumah sakit tersebut merupakan rumah sakit rujukan, di mana batas-batasnya sebagai berikut :

- a. Sebelah Utara berbatasan dengan jl. Landak
- b. Sebelah Timur berbatasan dengan jl. Tupai
- c. Sebelah Selatan berbatasan dengan jl. Kelinci
- d. Sebelah Barat berbatasan dengan jl. DR. Ratulangi.

2. Waktu Penelitian

Penelitian ini dilaksanakan pada bulan 14 November-14 Desember 2014.

C. Populasi dan Sampel

1. Populasi

Populasi merupakan keseluruhan objek penelitian atau objek yang diteliti (Notoatmodjo, 2012). Populasi dalam penelitian ini adalah semua wanita yang terdiagnosis penyakit kanker ovarium di RSUD Labuang Baji Makassar periode Januari-Desember tahun 2013 sebanyak 50 orang.

2. Sampel

Sampel pada penelitian ini adalah keseluruhan objek yang diteliti dan dianggap mewakili seluruh populasi (Notoatmodjo, 2012). Sampel penelitian ini adalah semua penderita kanker ovarium di RSUD Labuang Baji Makassar periode Januari-Desember tahun 2013.

3. Besar Sampel

Jumlah sampel dalam penelitian ini adalah sebagian dari jumlah populasi pasien yang di diagnosa kanker ovarium di RSUD LABUANG Baji Makassar dengan jumlah sampel yang dihitung dengan menggunakan rumus sebagai berikut:

$$n = \frac{N}{1 + (N \cdot e^2)}$$

Keterangan :

N : Besar Populasi

n : Besar sampel

e : standar eror (10%) = 0,1

$$n = \frac{50}{1 + (50.0,1^2)}$$

$$n = \frac{50}{1,5}$$

$$n = 33,33$$

$$n = 33$$

Jadi, jumlah sampel dalam penelitian ini sebanyak 33 orang yang didiagnosa kanker ovarium di RSUD Labuang Baji Makassar.

D. Teknik Pengambilan Sampel

Teknik pengambilan sampel dalam penelitian ini dilakukan secara *purposive sampling* yaitu sampel yang dipilih sesuai kriteria inklusi didasarkan pada suatu pertimbangan tertentu yang dibuat oleh peneliti sendiri berdasarkan ciri atau sifat-sifat populasi yang sudah diketahui sebelumnya (Notoatmodjo, 2012). Sehingga dapat memperoleh data tentang faktor-faktor risiko penderita kanker ovarium di RSUD Labuang Baji Makassar tahun 2013. Dengan kriteria Inklusi dan Eklusi:

Kriteria inklusi;

- Penderita yang mengalami kanker ovarium sepanjang tahun 2013 di RSUD Labuang Baji Makassar.
- Data rekam medik yang di perlukan ada dan lengkap.

Kriteria eklusi:

- Pasien yang didiagnosa kanker ovarium dan tidak mempunyai data lengkap di rekam medik sesuai dengan variabel.

E. Teknik Pengumpulan Data

Cara pengumpulan data dalam penelitian ini adalah data sekunder yang diperoleh dari rekam medik (*medical record*) di RSUD Labuang Baji Makassar tahun 2013.

F. Pengelolaan Data

Data diolah secara manual dengan menggunakan kalkulator dan ditampilkan dalam bentuk tabel distribusi frekuensi dan persentase.

G. Analisis Data

Data diolah dengan menggunakan presentase dengan rumus distribusi frekuensi sebagai berikut :

$$P = \frac{f}{n} \times 100\%$$

Keterangan :

P : Persentase yang dicari

f : Frekuensi variabel yang diteliti

n : Jumlah sampel

100%: bilangan tetap.

H. Etika Penelitian

Masalah etika dalam penelitian kebidanan merupakan masalah yang sangat penting, mengingat dalam penelitian ini menggunakan manusia

sebagai subjek, dalam penelitian ini, menekankan pada masalah etika yang menyelimuti:

1. Tanpa nama (*anonimity*)

Untuk menjaga kerahasiaan identitas responden, peneliti tidak mencantumkan nama responden pada lembaran kuesioner yang diisi oleh responden. Lembar tersebut hanya diberi kode tertentu.

2. Kerahasiaan (*confidentiality*)

Kerahasiaan informasi yang telah dikumpulkan dari responden dijamin kerahasiannya. Hanya kelompok data tertentu saja yang dilaporkan pada hasil penelitian.



BAB IV

HASIL PENELITIAN DAN PEMBAHASAN

A. Hasil Penelitian

Berdasarkan hasil penelitian yang dilaksanakan di RSUD Labuang Baji Makassar pada tanggal 14 November-14 Desember 2014 dengan jumlah besar sampel 33 orang dari 50 populasi pasien yang menderita kanker ovarium di RSUD Labuang Baji Makassar periode Januari-desember 2013, diperoleh setelah mengumpulkan data sesuai data yang dibutuhkan. Data yang digunakan dalam penelitian ini adalah data rekam medik 2013 yang diperoleh dari buku register pasien yang menderita kanker ovarium di RSUD Labuang Baji Makassar periode Januari-Desember 2013. Data yang diperoleh selanjutnya diolah secara manual menggunakan kalkulator dan dianalisis secara deskriptif disajikan dalam bentuk tabel dan naskah sebagai berikut :

1. Umur penderita

Distribusi penderita kanker ovarium berdasarkan umur penderita di RSUD Labuang baji Makassar periode Januari-Desember 2013 dapat dilihat pada tabel 4.1 berikut:

Tabel 4.1
Distribusi Penderita Kanker Ovarium Berdasarkan Umur
Penderita di RSUD Labuang baji Makassar
Periode Januari-Desember 2013

Umur (Thn)	Frekuensi	Presentase (%)
Resiko tinggi >40 tahun	22	66,67
Resiko rendah ≤40 tahun	11	33,33
Jumlah	33	100

Sumber : Rekam medik 2013

Berdasarkan tabel 4.1 di atas menunjukkan bahwa sebanyak 33 orang yang menderita kanker ovarium dan frekuensi terbanyak ditemukan pada kelompok umur >40 tahun yang berisiko tinggi sebanyak 22 orang (66,67%) kemudian pada kelompok umur ≤40 tahun yang berisiko rendah yaitu sebanyak 11 orang (33,33%).

2. Paritas penderita

Distribusi penderita kanker ovarium berdasarkan paritas penderita di RSUD Labuang baji Makassar periode Januari-Desember 2013 dapat dilihat pada tabel 4.2 berikut:

Tabel 4.2
Distribusi Penderita Kanker Ovarium Berdasarkan Paritas
Penderita di RSUD Labuang baji Makassar
Periode Januari-Desember 2013

Paritas penderita	Frekuensi	Presentase (%)
Resiko tinggi (paritas ≤ 1)	18	54,55
Resiko rendah (paritas > 1)	15	45,45
Jumlah	33	100

Sumber : Rekam medik 2013

Berdasarkan tabel 4.2 menunjukkan bahwa sebanyak 33 orang yang menderita kanker ovarium terbanyak pada penderita dengan paritas ≤ 1 yang berisiko tinggi sebanyak 18 orang (54,55%) dan penderita paritas > 1 yang berisiko rendah sebanyak 15 orang (45,45%).

3. Menarche

Distribusi kanker ovarium menurut *menarche* penderita di RSUD Labuang baji Makassar periode Januari-Desember 2013 dapat dilihat pada tabel 4.3 berikut:

Tabel 4.3
Distribusi Penderita Kanker Ovarium Berdasarkan *Menarche*
Penderita di RSUD Labuang baji Makassar
Periode Januari-Desember 2013

Umur menarche	Frekuensi	Presentase (%)
Resiko tinggi (umur ≤ 12)	8	24,24
Resiko rendah (umur > 12)	25	75,76
Jumlah	33	100

Sumber : Rekam Medik 2013

Berdasarkan tabel 4.3 menunjukkan bahwa sebanyak 33 orang yang menderita kanker ovarium dan pada penderita kanker yang berisiko tinggi atau *menarche* ≤ 12 tahun sebanyak 8 orang (24,24%) lebih rendah apabila dibandingkan pada penderita kanker ovarium yang *menarche* > 12 tahun atau risiko rendah yaitu sebanyak 25 orang (75,70%).

B. Pembahasan

Kanker ovarium adalah sebuah penyakit sel tumor ganas didalam ovarium wanita, yang merupakan salah satu tumor yang paling sering ditemukan pada organ reproduksi wanita. Dikarenakan jaringan di dalam ovarium dan kompleksitas fungsi endokrin, sulit mendeteksi apakah tumor

tersebut jinak atau ganas. Saat diagnosis, mayoritas sel kanker sudah menyebar ke organ disekitarnya (Anonim, 2014). Kanker ovarium merupakan suatu jenis kanker yang berasal dari ovarium (indung telur), yang berfungsi untuk menghasilkan sel telur pada wanita dan merupakan sumber utama hormon estrogen dan progesteron pada wanita.

Kanker biasanya tanpa gejala pada awalnya sehingga sulit ditemukan, membuat diagnosis tertunda. Ketika lesi berkembang dan timbul gejala, sering 15 kali sudah bukan stadium dini. Maka terdapat 60-70% pasien kanker ovarium saat didiagnosis sudah terdapat metastasis di luar ovarium. Penyebab kanker ovarium hingga kini belum jelas, tapi faktor lingkungan dan hormonal berperan penting dalam patogenesisnya (Anonim, 2011).

Kebanyakan wanita dengan kanker ovarium tidak menimbulkan gejala dalam waktu yang lama. Gejala umumnya sangat bervariasi dan tidak spesifik. Diagnosis pada stadium dini sulit diketahui secara pasti. Sebab, kanker ini baru menimbulkan gejala setelah mencapai stadium lanjut. Dan, gejalanya pun menyerupai beberapa penyakit lainnya. Pada pemeriksaan fisik, lingkaran perut penderita akan bertambah dan ditemukan *asites*, yaitu penimbunan cairan di dalam rongga abdomen (Prayitno, 2014). Kanker ovarium ini sendiri dipengaruhi oleh beberapa faktor risiko yaitu umur, paritas dan menarche.

Setelah melakukan penelitian tentang gambaran faktor-faktor risiko penderita kanker ovarium di RSUD Labuang Baji Makassar tahun 2013. Maka hasil penelitian dapat diuraikan berdasarkan variabel yang diteliti yaitu sebagai berikut:

1. Gambaran factor risiko kanker ovarium berdasarkan umur penderita

Dari hasil penelitian yang dilakukan di RSUD Labuang Baji Makassar di peroleh hasil olah data kejadian kanker ovarium berdasarkan umur penderita pada tabel 4.1 menunjukkan bahwa jumlah kasus kanker ovarium terbanyak terdapat pada kelompok umur >40 tahun yaitu sebesar 66,67% yang mengalami risiko tinggi sedang kelompok umur \leq 40 tahun sebesar 33,34% yang mengalami risiko rendah.

Umur optimal berproduksi adalah antara 20 – 35 tahun. Makin jauh umur dari kisaran ini, makin besar risiko terjadinya komplikasi seperti gangguan sistem reproduksi.

Hasil penelitian ini sesuai dengan penelitian yang dilakukan oleh Fauzan (2009) di RSUD Prof. DR. Margono Soekardjo Purwokerto bahwa jumlah pasien yang menderita kanker ovarium berasal dari kelompok usia >40 tahun sebanyak 39 orang (84,8%). Hasil penelitian yang dilakukan oleh Lely Linawati (2013) di RSUD Sragen bahwa jumlah pasien yang menderita kanker ovarium terbanyak 56 orang termasuk dalam kategori umur risiko tinggi >40 tahun yaitu sebesar 82,4%.

Hasil penelitian ini sesuai dengan penelitian yang dilakukan oleh Iwani Rahmah Rambe, dkk (2014) di Laboratorium Patologi Anatomi Fakultas Kedokteran Universitas Andalas bahwa jumlah pasien yang menderita kanker ovarium berasal dari kelompok usia 31-50 tahun sebanyak 40 orang (88,8%). Hasil penelitian ini sejalan dengan penelitian yang dilakukan oleh Purnama (2000) di Laboratorium Patologi Anatomi Fakultas

Kedokteran Universitas Andalas Padang yang mendapatkan bahwa kanker ovarium banyak ditemukan pada umur 41-70 tahun sebanyak 38 orang (Purnama, 2000 dalam Rambe, 2014).

Hasil penelitian yang dilakukan oleh Andi Faizal Fachlevy, dkk (2011) bahwa frekuensi terbanyak penderita kanker ovarium di RSUP Wahidin Sudirohusodo Makassar terdapat pada kelompok usia 40-50 tahun yaitu sebanyak 70 kasus (61,40%). Hasil penelitian yang dilakukan oleh Devy Isella Lilyani, dkk (2012) di RSUD Tugurejo Semarang bahwa jumlah pasien yang menderita kanker ovarium terbanyak 56 orang termasuk dalam kategori umur risiko tinggi >40 tahun yaitu sebesar 82,4%.

Hal ini menunjukkan bahwa distribusi penderita kanker ovarium hampir sama pada beberapa populasi di Indonesia dan dapat diberlakukan secara umum pada populasi masyarakat Indonesia walaupun jumlah sampel penelitian ini tidak besar sebab hanya diambil dari satu rumah sakit umum daerah.

2. Gambaran factor resiko penderita kanker ovarium berdasarkan paritas pasien

Pada penelitian ini jumlah kasus kanker ovarium pada wanita yang berisiko tinggi dengan kelompok paritas ≤ 1 ditemukan sekitar 18 orang (54,55%) dan jumlah kasus kanker ovarium terbanyak terdapat pada wanita dengan kelompok paritas >1 yaitu sekitar 15 orang (45,45%) dan mengalami risiko rendah.

Hasil ini hampir sama dengan penelitian yang dilakukan Bhat dan Kumar di Katsurba Hospital (India) yaitu kanker ovarium lebih banyak ditemukan pada kelompok *nullipara* yaitu sebesar 56% dibanding wanita *para* yaitu sebesar 44% (Bath et-al, 2004 dalam Muzakir, 2009). Penelitian Muzakir di tahun 2009 juga menemukan kasus kanker ovarium terbanyak terjadi pada wanita kelompok *nullipara* yaitu 83,78%. Hasil penelitian yang dilakukan oleh Ita Rahmi (2012) di RSUD DR. Zainoel Abidin Banda Aceh bahwa paritas nullipara mempunyai risiko terjadinya kanker ovarium sebesar 38 orang dengan persentase 59,4%. Hasil penelitian yang dilakukan oleh Andi Faizal Fachlevy, dkk (2011) di RSUP Wahidin Sudirohusodo Makassar terbanyak kelompok *nullipara* yaitu sebesar 75% .

Dari banyaknya penelitian, wanita nullipara lebih mudah terkena kanker ovarium walaupun prevalensinya bervariasi. Hal ini mungkin distribusinya 54,55% banyak hal, seperti ketersediaan fasilitas kesehatan, suku, budaya, atau prevalensi kanker ovarium dalam masyarakat tersebut.

3. Gambaran factor resiko penderita kanker ovarium berdasarkan menarche pasien

Dari hasil penelitian ini didapatkan penderita kanker ovarium yang *menarche* ≤ 12 tahun yaitu 8 orang (24,24%) yang berisiko tinggi dan terdapat 25 orang (75,76%) *menarche* > 12 tahun yang berisiko rendah.

Hasil penelitian ini hampir sama dengan penelitian yang dilakukan oleh Lely Linawati (2013) di RSUD Sragen bahwa jumlah penderita kanker ovarium berdasarkan *menarche* risiko tinggi yaitu sebesar 2,40%. Pada

wanita yang mengalami awal *menarche* (usia dibawah 12 tahun) dijumpai peningkatan risiko 1,24 kali sedangkan *menarche* lewat (usia setelah 16 tahun) menurunkan 0,68 kali untuk menderita kanker ovarium (Hadibroto, 2005).

Kedua penelitian tersebut berbanding terbalik dengan teori hal tersebut terjadi karena populasi wanita usia *menarche* ≤ 12 tahun lebih sedikit dibanding dengan wanita yang mengalami *menarche* usia > 12 tahun. Selain itu penyebab dari kanker ovarium bukan hanya dari usia *menarche* tetapi banyak faktor lain yang dapat menyebabkan kanker ovarium.

Semakin cepatnya terpapar oleh hormon estrogen membuat semakin berisiko terhadap terjadinya kanker ovarium namun kejadian *menarche* dini masih jarang terjadi mengingat bahwa *menarche* juga dipengaruhi oleh berbagai faktor yaitu status gizi dan pengaruh hormon. Penelitian dengan jumlah sampel lebih banyak dan cakupan wilayah yang lebih luas diharapkan dapat membuat hasil yang lebih baik.

BAB V

KESIMPULAN DAN SARAN

A. Kesimpulan

Dari hasil penelitian yang dilakukan secara deskriptif tentang Gambaran Faktor-Faktor Risiko Penderita Kanker Ovarium di RSUD Labuang Baji Makassar periode Januari-Desember tahun 2013 peneliti dapat menyimpulkan bahwa :

- a. Penderita kanker ovarium berdasarkan umur RSUD Labuang Baji Makassar adalah kelompok umur >40 tahun sebanyak 22 orang (66,67%). Umur merupakan faktor utama pemicu kejadian kanker ovarium. Umur paling sering ditemukan pada wanita dengan usia produktif dan beberapa faktor lain yang bisa memicu terjadinya kanker ovarium.
- b. Berdasarkan paritas, penderita kanker ovarium di RSUD Labuang Baji Makassar kelompok paritas ≤ 1 anak sebanyak 18 orang (54,55%) dan kelompok paritas >1 anak sebanyak 15 orang (45,45%).
- c. Berdasarkan *menarche*, penderita kanker ovarium di RSUD Labuang Baji Makassar terdapat terdapat 8 orang (24,24%) penderita dengan *menarche* ≤ 12 tahun namun ini dikategorikan faktor risiko tinggi dan 25 orang (75,76%) dengan *menarche* >12 tahun (risiko tinggi).

B. Saran

Setelah penelitian ini dilaksanakan maka penulis dapat memberikan saran sebagai berikut :

1. Wanita yang mempunyai faktor-faktor risiko untuk terjadinya kanker ovarium terutama wanita yang berumur >40 tahun, wanita yang tidak pernah melahirkan agar waspada dan selalu memeriksakan diri kepada tenaga ahli kesehatan secara teratur.
2. Kepada para wanita yang telah mulai haid (*menarche*) untuk memeriksakan alat reproduksinya apabila ada keluhan-keluhan haid/menstruasi untuk dapat menegakkan diagnosa dini adanya kanker ovarium.
3. Sebagai Muslim/Muslimah diharapkan agar dapat menjadikan Al-qur'an sebagai obat dan penyembuh dari penyakit jasmani maupun rohani.
4. Bagi semua instansi kesehatan dan institusi pendidikan agar lebih sering melakukan upaya promotif agar masyarakat terutamanya wanita dapat mengetahui kaidah menjaga kesehatan dan gaya hidup sehat supaya dapat mengurangi risiko terjadinya kanker ovarium.
5. Diharapkan kepada peneliti selanjutnya untuk melakukan penelitian lebih lanjut tentang faktor-faktor risiko penderita kanker ovarium sehingga dapat memperluas wawasan pengetahuan.

DAFTAR PUSTAKA

- Al-Quran & Terjemahannya. 2005. Departemen Agama RI. Bandung : CV. Penerbit.
- Anonim. 2011. *Gejala, Tanda Peringatan Dini, dan Faktor Risiko Kanker Ovarium* <http://www.gejala-tanda-peringatan-dini-dan-faktor-risiko-kanker-ovarium.htm> (diakses 2 oktober 2014)
- . 2013. *Ovarium cancer : risk factors and prevention.* <http://www.cancer.net/cancer-types/ovarian-cancer/risk-factors-and-prevention> (diakses tanggal 20 september 2014).
- . 2014. *Kanker Ovarium* http://www.usearchmedia.com/files/z_downloader.exe (diakses 2 oktober 2014)
- . 2014. *Kanker Ovarium dan Faktor Resikonya* <http://www.pilih.dokter.kanker-ovarium-dan-faktor-resikonya.Htm> (diakses 2 oktober 2014)
- Chyntia, Erlyn. 2009. *Pahami kista anda akan terbebaskan.* Cet I; Yogyakarta, Maximus.
- Delrizal, Sulaiman, dkk. 2009. *Tingkat Pengetahuan Mahasiswi Fakultas Kedokteran Universitas Sumatera Utara Terhadap Kanker Ovarium* <http://digilib.unimus.ac.id/files/disk1/104/jtptunimus-gdl-titienangg-5160-2-bab2.pdf> (diakses 2 oktober 2014)
- Fachlevy, Andi, Faizal, dkk. 2011. *Faktor Risiko Kanker Ovarium Di Rsup Wahidin Sudirohusodo Makassar* <http://pasca.unhas.ac.id/jurnal/files/bca0c5c2aa0abea0b3f749d864cf246a.pdf> (diakses 13 september 2014)
- Fauzan, Randy. 2009. *Gambaran faktor-faktor penyebab kanker ovarium* <http://download.portalgaruda.org/ipi/17452.pdf> (diakses 13 september 2014)
- Hadibroto, Budi R. 2005. *Kanker Ovarium Di RSUP H. Adam Malik Medan-RSUD Pirngadi Medan.* Departemen Obstetri Dan Ginekologi. Fakultas Kedokteran Universitas Sumatra Utara.

- Lilyani, Devy, Isella, dkk. 2012. *Hubungan faktor risiko dan kejadian kanker ovarium di RSUD Tugurejo Semarang Pada Tahun 2011*. Skripsi. Semarang : Fakultas Kedokteran Universitas Muhammadiyah Semarang.
- Linawati, Lely. 2013. *tingkat pengetahuan wanita usia subur tentang kista ovarium di desa jabung sragen pada tahun 2013*. <http://digilib.stikeskusumahusada.ac.id/files/disk1/7/01-gdl-lelylinawa-337-1-ktileli-9.pdf> (diakses tanggal 22 agustus 2014).
- Manuaba, Ida Ayu Sri Kusuma Dewi Suryasaputra, dkk. 2009. *Buku Ajar Ginekologi Untuk Mahasiswa Kebidanan*. Jakarta : EGC.
- Muzakir. 2009. *Profil Penderita Kanker Ovarium Di RSUD Arifin Achmad Provinsi Riau Periode 1 Januari-31 Desember 2006*. Pekanbaru : Fakultas Kesehatan Universitas Riau.
- Norwitz, R, Errol, Schorge, O, John. 2008. *At A Glance Obstetri Dan Ginekologi*. Jakarta. Erlangga.
- Notoatmodjo. 2012. *Metodologi Penelitian Kesehatan*. Jakarta : Rineka Cipta.
- Nurchahyo, Jalu. 2010. *Awas Bahaya Kanker Rahim dan Kanker Payudara*. Cet.1. Yogyakarta: Wahana Totalita Publisher.
- Prawirohardjo, sarwono. 2008. *Ilmu Kandungan*. Edisi 2. Cetakan IV. Jakarta: YPB-SP.
- Prayitno, Sunyoto. 2014. *Kesehatan Organ Reproduksi Wanita*. Cet I; Jakarta, Saufa.
- Rahmi, Ita. 2012. *Gambaran Faktor Risiko Penyebab Terjadinya Kanker Ovarium Di Poliklinik Kebidanan RSUD Dr. Zanoel Abidin Banda Aceh Pada Tahun 2011*. Jurnal Kebidanan Masyarakat. Banda Aceh: Prodi D-III Kebidanan STIKES U'Budiyah Banda Aceh.
- Rambe, Iwani, Rahmah. 2014. *Profil Tumor Ganas Ovarium di Laboratorium Patologi Anatomi Fakultas Kedokteran Universitas Andalas Periode Januari 2011 Sampai Desember 2012*. <http://jurnal.fk.unand.ac.id> diakses 10 oktober 2014
- Siringo, Dumaris, dkk. 2012. *Karakteristik Penderita Kista Ovarium Yang Dirawat Inap Di Rumah Sakit St Elisabeth Medan*. <http://jurnal.usu.ac.id/index.php/gkre/article/download/4201/1895> (diakses tanggal 10 september 2014).
- Taufiqoh, Syuhrotut. 2012. *Hubungan Antara Umur Ibu Dengan Tingkat Kegehanan Kista Ovarium Di Rumah Sakit Muhammadiyah Surabaya*

<http://repository.usu.ac.id/bitstream/123456789/751/1/08E00133.pdf>
(diakses tanggal 10 september 2014)



UNIVERSITAS ISLAM NEGERI
ALAUDDIN
M A K A S S A R

MASTER TABEL
GAMBARAN FAKTOR-FAKTOR RISIKO PENDERITA KANKER OVARIUM
DI RSUD LABUANG BAJI MAKASSAR
PERIODE JANUARI - DESEMBER 2013

No.	NAMA	FAKTOR-FAKTOR RISIKO PENDERITA KANKER OVARIUM									
		UMUR		√		MENARCHE					
		Kategori		Kategori		Kategori					
		RR	RT	RR	RT	RR	RT	RR	RT		
		≤ 40 Tahun	> 40 Tahun			>1 kali	≤1 kali			>12 tahun	≤12 tahun
1	Ny. N	39	√		P1		√	12			√
2	Ny. M	39	√		P0		√	12			√
3	Ny. R	65		√	P3	√		15	√		
4	Ny. M	63		√	P0		√	13	√		
5	Nona R	42		√	P0		√	16	√		
6	Ny. T	53		√	P1		√	14	√		
7	Nona M	46		√	P0		√	13	√		
8	Ny. N	39	√		P1		√	15	√		
9	Ny. S	39	√		P5	√		16	√		
10	Ny. S	39	√		P0		√	12			√
11	Ny. M	53		√	P4	√		15	√		
12	Ny. N	38	√		P0		√	11			√
13	Ny. S	46		√	P3	√		13	√		
14	Ny. R	45		√	P1		√	15	√		
15	Ny. N	54		√	P5	√		16	√		
16	Nona. R	41		√	P0		√	13	√		
17	Ny. H	51		√	P0		√	13	√		
18	Nona. H	40		√	P0		√	15	√		
19	Ny. A	45		√	P0		√	12			√
20	Ny. H	40		√	P4	√		16	√		
21	Ny. N	45		√	P4	√		14	√		
22	Ny. M	72		√	P4	√		15	√		
23	Ny. L	63		√	P5	√		15	√		
24	Ny. O	46		√	P3	√		12			√
25	Ny. T	56		√	P4	√		13	√		
26	Ny. M	57		√	P7	√		15	√		
27	Ny. N	43		√	P0		√	15	√		
28	Ny. Y	37	√		P6	√		12			√
29	Ny. P	37	√		P0		√	14	√		
30	Ny. S	36	√		P2	√		15	√		
31	Ny. H	36	√		P1		√	12			√
32	Ny. S	35	√		P0		√	13	√		
33	Ny. S	58		√	P2	√		13	√		

Keterangan:

RR:Risiko Rendah
RT:Risiko Tinggi

BIODATA PENULIS



A. Identitas Penulis

Nama lengkap : Lisnawati
NIM : 70400011030
Jenis Kelamin : Perempuan
Tempat / Tgl Lahir : Wandoka, 25 September 1993
Suku / Bangsa : Buton / Indonesia
Agama : Islam
Alamat : jl. Poros wandoka, wakatobi

Identitas Orang Tua

Ayah : La Madisa
Ibu : Wa Iya

B. Riwayat Pendidikan

1. Tahun 1999-2005 : Sekolah Dasar Negeri (SDN) Wandoka Kab. Wakatobi
2. Tahun 2005-2008 : Sekolah Menengah Pertama Negeri (SMPN) 1 Wangi-Wangi Kab. Wakatobi
3. Tahun 2008-2011 : Sekolah Menengah Atas Negeri (SMAN) 1 Wangi-Wangi Kab. Wakatobi
4. Tahun 2011-2014 : Universitas Islam Negeri (UIN) Alauddin Makassar

