

**APLIKASI TATA CARA PENYELENGGARAAN JENAZAH
BERDASARKAN SYARIAT ISLAM BERBASIS ANDROID**



Diajukan untuk memenuhi salah satu syarat guna mencapai gelar
Sarjana Komputer pada Jurusan Teknik Informatika
Fakultas Sains dan Teknologi
UIN Alauddin Makassar

UNIVERSITAS ISLAM NEGERI
ALAUDDIN
Oleh:
ACHMAD ABDILLAH IRIANTO
NIM: 60200110003

**FAKULTAS SAINS DAN TEKNOLOGI
UIN ALAUDDINMAKASSAR
2017**

PERNYATAAN KEASLIAN SKRIPSI

Mahasiswa yang bertanda tangan di bawah ini :

Nama : Achmad Abdillah Irianto
NIM : 60200110003
Tempat/Tgl. Lahir : Mamuju, 12 April 1991
Jurusan : Teknik Informatika
Fakultas/Program : Sains dan Teknologi
Judul : Aplikasi Tata Cara Penyelenggaraan Jenazah Berdasarkan Syariat Islam Berbasis Android

Menyatakan dengan sebenarnya bahwa skripsi yang saya tulis ini benar merupakan hasil karya saya sendiri. Jika dikemudian hari terbukti bahwa ini merupakan duplikasi, tiruan, plagiat, atau dibuat oleh orang lain, sebagian atau seluruhnya, maka skripsi dan gelar yang diperoleh karenanya batal demi hukum.

Makassar, November 2017

Penyusun,



Achmad Abdillah irianto

NIM : 60200110003

PENGESAHAN SKRIPSI

Skripsi ini berjudul “APLIKASI TATA CARA PENYELENGGARAAN JENAZAH BERDASARKAN SYARIAT ISLAM BERBASIS ANDROID” yang disusun oleh saudara Achmad Abdillah Irianto, NIM: 60200110003, Mahasiswa Jurusan Teknik Informatika Universitas Islam Negeri (UIN) Alauddin Makassar, telah di uji dan dipertahankan dalam Ujian Munaqisy yang diselenggarakan pada hari Rabu, 22 November 2017 dinyatakan telah dapat diterima sebagai salah satu syarat untuk memperoleh gelar Sarjana Komputer dalam Jurusan Teknik Informatika dengan beberapa perbaikan.

Makassar, 22 November 2017

DEWAN PENGUJI

- | | | |
|------------------|----------------------------------|---------|
| 1. Ketua | : Dr. Muh. Thahir Maloko, M.HI | (.....) |
| 2. Sekretaris | : A. Muhammad Syafar, S.T., M.T. | (.....) |
| 3. Munaqisy I | : Faisal, S.T., M.T. | (.....) |
| 4. Munaqisy II | : Nur Afif, S.T., M.T. | (.....) |
| 5. Munaqisy III | : Prof. Dr. H. Arifuddin, M.Ag. | (.....) |
| 6. Pembimbing I | : Dr. H. Kamaruddin Tone, M.M. | (.....) |
| 7. Pembimbing II | : Faisal Akib, S.Kom., M.Kom | (.....) |

Diketahui oleh :

Dekan Fakultas Sains dan Teknologi
UIN Alauddin Makassar



Prof. Dr. H. Arifuddin, M.Ag

NIP . 19691205 199303 1 001

PERSETUJUAN PEMBIMBING

Pembimbing penulisan skripsi saudara **Achmad Abdillah Irianto : 60200110003**, mahasiswa Jurusan Teknik Informatika pada Fakultas Sains dan Teknologi Universitas Islam Negeri (UIN) Alauddin Makassar, setelah dengan seksama meneliti dan mengoreksi skripsi yang bersangkutan dengan judul, ” **Aplikasi Tata Cara Penyelenggaraan Jenazah Berdasarkan Syariat Islam Berbasis Android**”, memandang bahwa skripsi tersebut telah memenuhi syarat-syarat ilmiah dan dapat disetujui untuk diajukan ke sidang *Munaqasyah*.

Demikian persetujuan ini diberikan untuk proses selanjutnya.

Makassar, 27 Oktober 2017

Pembimbing I

Pembimbing II



Dr. Kamaruddin Tone, M.M

NIP. 19571231 199203 1 002



UNIVERSITAS ISLAM NEGERI
ALAUDDIN
MAKASSAR



Faisal, S.Kom., M.Kom

NIP.19761212 200501 1 005

KATA PENGANTAR

بِسْمِ اللَّهِ الرَّحْمَنِ الرَّحِيمِ

Tiada kata yang pantas penulis ucapkan selain puji syukur kehadirat Allah SWT atas berkat dan Rahmat-Nya sehingga penulis dapat menyelesaikan skripsi ini sebagai syarat keserjanaan pada Universitas Islam Negeri Alauddin Makassar Jurusan Teknik Informatika Fakultas Sains dan Teknologi.

Dalam pelaksanaan penelitian sampai pembuatan skripsi ini, penulis banyak sekali mengalami kesulitan dan hambatan. Tetapi berkat keteguhan dan kesabaran penulis akhirnya skripsi ini dapat diselesaikan juga. Hal ini karena dukungan dan bantuan dari Ayahanda Masda Irianto dan Ibunda Nurasiah yang selalu memberikan doa, kasih sayang, dan dukungan baik moral maupun material. Tak akan pernah cukup kata untuk mengungkapkan rasa terima kasih Ananda buat ayahanda dan ibunda tercinta. Tak lupa pula dari berbagai pihak yang dengan senang hati memberikan dorongan dan bimbingan yang tak henti-hentinya kepada penulis.

Melalui kesempatan ini, penulis menyampaikan rasa terima kasih yang sebesar-besarnya dan penghargaan yang setinggi-tingginya kepada :

1. Rektor Universitas Islam Negeri (UIN) Alauddin Makassar. Prof. Dr. H. Musafir Pababbari, M.Si.
2. Bapak Dekan Fakultas Sains dan Teknologi Universitas Islam Negeri (UIN) Alauddin Makassar. Prof. Dr. H. Arifuddin, M.Ag.
3. Bapak Faisal, S.T., M.T. selaku Ketua Jurusan Teknik Informatika.
4. Bapak Dr. H. Kamaruddin, M.M selaku pembimbing I dan Bapak Faisal Akib, S.Kom., M.Kom. selaku pembimbing II yang telah membimbing dan membantu penulis untuk mengembangkan pemikiran dalam penyusunan skripsi ini hingga selesai.

5. Seluruh dosen, staf dan karyawan Jurusan Teknik Informatika Fakultas Sains dan Teknologi UIN Alauddin Makassar yang telah banyak memberikan sumbangsih baik tenaga maupun pikiran.
6. Teman-teman Bios dari Teknik Informatika angkatan 2010 yang telah menjadi saudara seperjuangan menjalani suka dan duka bersama dalam menempuh pendidikan di kampus.
7. Kepada Abd Rajab dan Muawad ulul Azmi, Ahmad Patawari Parojai yang telah memberikan dukungan dan bantuan dalam membuat aplikasi ini.
8. Kepada Fajar Liliana Ahmad yang telah memberikan dukungan dan semangat dalam membuat skripsi ini.
9. Seluruh pihak yang tidak dapat penulis sebutkan satu per satu, namun telah banyak terlibat membantu penulis dalam proses penyusunan skripsi ini.

Semoga skripsi ini dapat berguna bagi para pembaca sekalian. Lebih dan kurangnya penulis mohon maaf yang sebesar-besarnya, semoga Allah SWT melimpahkan rahmat-Nya kepada kita semua. Amin.

Makassar, 27 Oktober 2017

Penyusun,



Achmad Abdillah Irianto
NIM : 60200110003

DAFTAR ISI

HALAMAN JUDUL.....	i
PERNYATAAN KEASLIAN SKRIPSI.....	ii
PENGESAHAN	iii
PERSETUJUAN PEMBIMBING.....	iv
KATA PENGANTAR	v
DAFTAR ISI.....	vii
DAFTAR GAMBAR	x
DAFTAR TABEL.....	xii
ABSTRAK.....	xiii
BAB I PENDAHULUAN	
A. Latar Belakang Masalah.....	1
B. Rumusan Masalah.....	5
C. Fokus Penelitian dan Deskripsi Fokus.....	5
D. Kajian Pustaka.....	6
E. Tujuan dan Kegunaan Penelitian.....	7
BAB II TINJAUAN TEORITIS	
A. Janaiz (Jenazah)	9
1. Kematian dan hukum-hukum seputarnya.....	9
2. Memandikan Jenazah	14
3. Mengkafani Jenazah.....	17
4. Sifat shalat jenazah.....	19
5. Membawa dan memakamkan jenazah	20

	B. Aplikasi	24
	C. Android	25
	1. Pengertian Android	25
	2. Perkembangan Sistem Android	26
	3. Komponen Kebutuhan Aplikasi	27
BAB III	METODOLOGI PENELITIAN	
	A. Jenis dan Lokasi Penelitian	29
	B. Pendekatan Penelitian	29
	C. Sumber Data.....	29
	D. Metode Pengumpulan Data.....	30
	E. Instrumen Penelitian.....	30
	F. Teknik Pengolahan dan Analisis Data	31
	G. Metode Perancangan Aplikasi.....	32
	H. Teknik Pengujian Sistem.....	33
BAB IV	ANALISIS PERANCANGAN SISTEM	
	A. Analisis Sistem yang Sedang Berjalan.....	34
	B. Analisis Sistem yang di Usulkan.....	35
	C. Perancangan Sistem	37
	1. <i>Use Case Diagram</i>	37
	2. <i>Class Diagram</i>	38
	3. <i>Sequence Diagram</i>	38
	4. Perancangan Antarmuka (<i>Interface</i>)	41
BAB V	IMPLEMENTASI DAN PENGUJIAN APLIKASI	
	A. Implementasi Aplikasi.....	51
	1. <i>Interface</i>	51

2. Struktur Konten	71
B. Pengujian	73
1. Prosedur Pengujian.....	73
2. Hasil Pengujian.....	74
3. Kesimpulan Hasil Pengujian	82
4. Kuesioner.....	82
 BAB VI PENUTUP	
A. Kesimpulan.....	85
B. Saran.....	86
 DAFTAR PUSTAKA	87
LAMPIRAN – LAMPIRAN.....	89
RIWAYAT HIDUP.....	90



DAFTAR GAMBAR

Gambar IV.1	: <i>Flow Map Diagram</i>	34
Gambar IV.2	: <i>Use Case Diagram</i>	37
Gambar IV.3	: <i>Class Diagram</i>	38
Gambar IV.4	: <i>Sequence Diagram</i> Menampilkan Menu Materi.....	39
Gambar IV.5	: <i>Sequence Diagram</i> Menampilkan Menu Animasi Memandikan Jenazah	39
Gambar IV.6	: <i>Sequence Diagram</i> Menampilkan Menu Penjelasan Memandikan Jenazah	40
Gambar IV.7	: <i>Sequence Diagram</i> Menampilkan Menu Bid'ah-Bid'ah	40
Gambar IV.8	: <i>Sequence Diagram</i> Menampilkan Menu Tentang Aplikasi.....	41
Gambar IV.9	: Desain Antarmuka <i>Splash Screen</i>	42
Gambar IV.10	: Desain Antarmuka Menu Utama.....	42
Gambar IV.11	: Desain Antarmuka Menu Materi.....	44
Gambar IV.12	: Desain Antarmuka Menu Isi Materi.....	45
Gambar IV.13	: Desain Antarmuka Menu Penyelenggaraan	46
Gambar IV.14	: Desain Antarmuka Menu Isi Penyelenggaraan.....	47
Gambar IV.15	: Desain Antarmuka Menu Bid'ah-Bid'ah	48
Gambar IV.16	: Desain Antarmuka Menu Tentang Aplikasi.....	49
Gambar V.1	: Antarmuka <i>SplashScreen</i>	51
Gambar V.2	: Antarmuka Menu Utama.....	52
Gambar V.3	: Antarmuka Menu Materi.....	53
Gambar V.5	: Antarmuka Menu Materi Menalqin orang yang sedang menghadapi sakratul maut.....	55
Gambar V.6	: Antarmuka Menu Materi Hal-hal yang harus dilakukan setelah seseorang meninggal dunia	56
Gambar V.7	: Antarmuka Menu Materi Hal-hal yang diperbolehkan bagi pelayat pada jenazah	57

Gambar V.8	: Antarmuka Menu Materi Hal-hal yang wajib dilakukan oleh kerabat sang jenazah	58
Gambar V.9	: Antarmuka Menu Materi Hal-hal yang haram dilakukan kaum kerabat.....	59
Gambar V.10	: Antarmuka Menu Penyelenggaraan	60
Gambar V.11	: Antarmuka Menu Memandikan Jenazah.....	61
Gambar V.12	: Antarmuka Menu Animasi Memandikan.....	62
Gambar V.13	: Antarmuka Menu Mengkafani Jenazah	63
Gambar V.14	: Antarmuka Menu Animasi Mengkafani	64
Gambar V.15	: Antarmuka Menu Menshalatkan Jenazah	65
Gambar V.16	: Antarmuka Menu Animasi Menshalatkan	66
Gambar V.17	: Antarmuka Menu Menguburkan Jenazah	67
Gambar V.18	: Antarmuka Menu Animasi Menguburkan	68
Gambar V.19	: Antarmuka Menu Bid'ah-Bid'ah	69
Gambar V.20	: Antarmuka Menu Materi Bid'ah-Bid'ah.....	70
Gambar V.21	: Antarmuka Menu Tentang Aplikasi.....	71

DAFTAR TABEL

Tabel V.1	: Pengujian Menu Utama	74
Tabel V.2	: Pengujian Menu Materi	75
Tabel V.3	: Pengujian Menu Isi Materi	76
Tabel V.4	: Pengujian Menu Penyelenggaraan.....	77
Tabel V.5	: Pengujian Menu Memandikan Jenazah	78
Tabel V.6	: Pengujian Menu Mengkafani Jenazah	79
Tabel V.7	: Pengujian Menu Bid'ah-Bid'ah.....	80
Tabel V.8	: Pengujian Menu Tentang Aplikasi	81



ABSTRAK

Nama : Achmad Abdillah Irianto
Nim : 60200110003
Jurusan : Teknik Informatika
Judul : Aplikasi Tata Cara Penyelenggaraan Jenazah Berdasarkan Syariat Islam Berbasis Android
Pembimbing I : Dr. H. Kamaruddin Tone, M.M
Pembimbing II : Faisal Akib, S.Kom., M.Kom

Setiap orang bernafas pasti akan meninggal, dan setiap muslim memiliki kewajiban terhadap saudaranya yang meninggal dunia yaitu memandikan, mengkafani, menshalatkan, dan menguburkannya. Penyelenggaraan jenazah merupakan sesuatu yang harus kita ketahui dimana hukumnya adalah fardhu kifayah. Permasalahan yang dihadapi cukup kompleks apabila orang – orang Islam tidak mengetahui tata cara penyelenggaraan jenazah atau tidak memiliki pengetahuan yang cukup dan pengalaman dalam mengurus jenazah. Berdasarkan hal ini maka perlu dibuat aplikasi untuk *smartphone* yang dapat membantu seseorang dalam pembelajaran tata cara penyelenggaraan jenazah kapan saja dan dimana saja. Adapun tujuan dari penelitian ini adalah diharapkan dapat membuat aplikasi yang dapat berjalan dengan baik pada sistem operasi Android untuk membantu dalam penyelenggaraan jenazah.

Penelitian ini menggunakan metode penelitian *kualitatif* dengan strategi penelitian *Design and Creation*. sedang metode pengumpulan data yang digunakan yaitu *library research* dan *field research*. Adapun metode perancangannya menggunakan metode *Prototype*. Aplikasi ini mencakup beberapa konten yaitu materi, penyelenggaraan, dan materi bid'ah-bid'ah. Hasil dari pengujian aplikasi ini menyimpulkan bahwa fungsi yang diharapkan semuanya berhasil sesuai dengan keinginan. kesimpulannya bahwa aplikasi “Penyelenggaraan Jenazah” ini dapat membantu dalam penyelenggaraan jenazah dan dapat berjalan dengan baik di *smartphone* bersistem operasi Android.

Kata Kunci: Pembelajaran, Penyelenggaraan Jenazah, Materi, Android

BAB I

PENDAHULUAN

A. Latar Belakang Masalah

Setiap orang bernafas pasti akan meninggal, dan setiap muslim memiliki kewajiban terhadap saudaranya yang meninggal dunia yaitu menshalati, dan memandikannya. Seperti orang yang hidup, jenazah pun harus dimandikan sebelum disholatkan dan dikuburkan. Memandikan jenazah merupakan bagian dari fardhu kifayah dalam mengurus jenazah. Sebagaimana yang kita ketahui bahwa fardhu kifayah merupakan sebuah kewajiban yang harus dilaksanakan, apabila tidak seorang pun yang melakukan hal tersebut maka seluruh kampung dan penduduk di sekitar kediaman jenazah tersebut akan berdosa. Oleh karena itu, memandikan jenazah merupakan keharusan yang mesti dikerjakan. Dan apabila hal tersebut telah dilaksanakan, maka putuslah kewajiban penduduk muslim setempat.

Sebagaimana firman Allah SWT dalam Q.S Surah Ali-Imran / 3 : 185

كُلُّ نَفْسٍ ذَائِقَةُ الْمَوْتِ وَإِنَّمَا تُوَفَّوْنَ أَجُورَكُمْ يَوْمَ الْقِيَامَةِ فَمَنْ زُحِرَ

عَنِ النَّارِ وَأُدْخِلَ الْجَنَّةَ فَقَدْ فَازَ وَمَا الْحَيَاةُ الدُّنْيَا إِلَّا مَتَاعُ الْغُرُورِ ﴿١٨٥﴾

Terjemahnya :

tiap-tiap yang berjiwa akan merasakan mati. dan Sesungguhnya pada hari kiamat sajalah disempurnakan pahalamu. Barangsiapa dijauhkan dari neraka dan dimasukkan ke dalam syurga, Maka sungguh ia telah beruntung.

*kehidupan dunia itu tidak lain hanyalah kesenangan yang memperdayakan.
(Q.S Ali - Imran 185 : 3)*

adapun maksud ayat diatas adalah setiap yang bernyawa akan merasakan mati dan di hari kiamat nanti itulah disempurnakan balasan masing-masing yang baik dibalas dengan yang baik, yaitu surga. Dan yang buruk akan dibalas dengan yang buruk pula. Kehidupan di dunia ini tiada lain kecuali kesenangan yang memperdayakan. Kesenangan yang dirasakan di dunia ini berupa makanan, minuman, pangkat, kedudukan dan sebagainya, pada umumnya memperdayakan manusia. Disangkanya itulah kebahagiaan, maka tenggelamlah padanya.

Syariat islam mengajarkan bahwa manusia pasti akan mati, namun tidak akan pernah diketahui kapan kematian itu tiba. Karena manusia adalah makhluk sebaik-baik ciptaan Allah swt dan ditempatkan pada derajat yang tinggi, Islam sangat memperhatikan dan menghormati orang-orang yang meninggal dunia. Orang yang meninggal dunia perlu dihormati karena orang yang meninggal adalah makhluk Allah swt yang sangat mulia. Oleh sebab itu, menjelang menghadap ke haribaan Allah swt, orang meninggal perlu mendapat perhatian khusus dari yang masih hidup. Pengurus jenazah termasuk syariat Islam yang perlu diketahui oleh seluruh umat Islam. Hal itu dimaksudkan agar dalam penyelenggaraan atau penyelenggaraan jenazah sesuai dengan tuntunan syariat Islam. Akan tetapi masih banyak masyarakat islam yang masih belum mengerti tentang apa-apa yang harus dilakukan ketika ada saudara kita

yang muslim meninggal dunia. Oleh karena itu penting sekali mengetahui tentang penyelenggaraan jenazah.

Sebagaimana sabda Rasulullah Saw yang diriwayatkan oleh Ummu Athiyah

عَنْ أُمِّ عَطِيَّةَ قَالَتْ دَخَلَ عَلَيْنَا رَسُولُ اللَّهِ صَلَّى اللَّهُ عَلَيْهِ وَسَلَّمَ حِينَ تُوُفِّيَتْ ابْنَتُهُ فَقَالَ اغْسِلْنَهَا ثَلَاثًا أَوْ خَمْسًا أَوْ أَكْثَرَ مِنْ ذَلِكَ إِنْ رَأَيْتَنَ ذَلِكَ بِمَاءٍ وَسِدْرٍ وَاجْعَلْنَ فِي الْأَخْرَةِ كَافُورًا أَوْ شَيْئًا مِنْ كَافُورٍ فَإِذَا فَرَغْتُنَّ فَأَذِنِّي فَلَمَّا فَرَغْنَا أَذْنَاهُ فَأَعْطَانَا حَقْوَهُ فَقَالَ أَشْعِرْنَهَا إِيَّاهُ

Terjemahan :

Dari Ummu Athiyah, ia berkata: Ketika putri Rasulullah SAW meninggal, beliau datang kepada kami dan bersabda, "Siramlah tiga kali, atau lima kali, atau lebih dari itu —jika kalian pandang itu perlu— dengan air (bercampur bunga) bidara. Jadikanlah yang terakhir (air bercampur) dengan kapur barus, atau bahan seperti kapur barus; jika kalian sudah selesai memandikannya, beri tahu saya"Setelah selesai memandikannya, kami beritahukan beliau, kemudian beliau memberikan kain kepada kami dan bersabda, "Tutuplah dengan kain ini. " (Shahih: Ibnu Majah) Juga (Muttafaq 'Alaih).

Apabila ada orang Islam meninggal dunia, maka orang-orang Islam wajib (fardhu kifayah) untuk mengurusnya, artinya sesuatu perbuatan yang cukup dikerjakan oleh beberapa orang saja, atau apabila sesuatu perbuatan itu telah dilakukan oleh seseorang, maka gugurlah yang lain dari kewajibannya. Akan tetapi apabila jenazah itu sampai terlantar, tidak ada yang melaksanakan, maka semua kaum muslimin yang ada di kampung itu akan berdosa. Adapun kewajiban penyelenggaraan jenazah bagi yang masih hidup yaitu memandikan jenazah,

mengkafani jenazah, mensholatkan jenazah, dan menguburkan jenazah sesuai syariat Islam. Namun masih ada di beberapa daerah yang proses penyelenggaraan jenazah masih bersifat menyimpang atau tidak disyariatkan, salah satu contoh ada yang menaruh pisau di atas perut jenazah sebelum jenazah tersebut dimandikan, ada juga yang mengumandangkan adzan di liang lahat setelah di turunkannya jenazah, dan ada yang membelah buah kelapa setelah proses penguburan selesai. Itulah kenyataan yang terjadi di masyarakat ketika melaksanakan penyelenggaraan jenazah. Namun hal demikian tidak sesuai dengan syariat islam karena tidak adanya ayat dan hadist yang membenarkan hal tersebut untuk dilakukan. Hal demikian terjadi karena masih kurangnya pemahaman masyarakat tentang penyelenggaraan jenazah sesuai dengan syariat Islam.

Saat ini teknologi penggunaan *gadget* marak di kalangan masyarakat umum dengan berbagai jenis dan fitur-fitur layanan disediakan yang menjadi daya tarik bagi penggunanya. Semisal *smartphone*, yang merupakan *mobile phone* dengan berbagai fitur-fitur canggih serta layanan-layanan sangat memudahkan penggunanya. Salah satu sistem operasi untuk *smartphone* adalah sistem operasi Android. Android merupakan sistem operasi *open source* sehingga memudahkan para *developer* untuk pengembangan pada sistem operasi Android tersebut. Dengan demikian akan dibuat suatu aplikasi tata cara penyelenggaraan jenazah dengan menggunakan *smartphone* berbasis Android. Aplikasi ini nantinya akan mempermudah dalam hal penyelenggaraan jenazah bersarkan syariat islam.

B. Rumusan masalah

Berdasarkan latar belakang masalah yang telah dikemukakan di atas, maka pokok permasalahan yang dihadapi adalah bagaimana cara membuat aplikasi tata cara penyelenggaraan jenazah berdasarkan syariat islam berbasis android ?

C. Fokus Penelitian dan Deskripsi Fokus

Agar dalam pengerjaan tugas akhir ini dapat lebih terarah, maka fokus penelitian penulisan ini difokuskan pada pembahasan sebagai berikut:

1. Aplikasi ini mencakup materi tentang tata cara penyelenggaraan jenazah.
2. Penyajian materi dalam bentuk teks, gambar, dan video animasi
3. Target pengguna aplikasi ini adalah seluruh umat muslim
4. Aplikasi ini berjalan pada Smartphone android minimal versi 4.0 (*ice cream sandwich*).

Sedangkan Untuk mempermudah pemahaman dan memberikan gambaran serta menyamakan persepsi antara penulis dan pembaca, maka dikemukakan penjelasan yang sesuai dengan deskripsi fokus dalam penelitian ini. Adapun deskripsi fokus dalam penelitian ini adalah :

1. Aplikasi ini merupakan suatu aplikasi yang memberikan pemahan tentang tata cara penyelenggaraan jenazah mulai dari memandikan jenazah, mengkafani jenazah, menshalatkan jenazah, hingga menguburkan jenazah.

2. Target pengguna aplikasi ini adalah seluruh umat muslim yang mengerti dan bisa mengoperasikan smartphone android, sebab masih ada sebagian masyarakat yang kurang paham tentang penggunaan android
3. Aplikasi ini berjalan pada Smartphone android minimal versi 4.0 (ice cream sandwich). Sebab aplikasi ini memiliki kapasitas data yang cukup banyak, sehingga akan memakai cukup banyak memory pada smartphone android.

D. Kajian Pustaka

pada penelitian terdahulu, ada beberapa penelitian yang dianggap memiliki kesamaan dan perbedaan yang telah ditemukan, diantaranya penelitian yang dilakukan oleh Muhammad ilham (tahun 2008), dengan judul penelitian “sistem informasi penyelenggaraan jenazah”, dimana penelitian ini adalah sebuah sistem informasi berbasis web dan informasi yang disajikan tidak terlalu jelas karena hanya berupa penjelasan dan gambar saja. Berbeda dengan penelitian yang akan dilakukan, dimana aplikasi yang akan dibuat berbasis android dengan menambahkan beberapa konten text, audio, gambar dan video.

Wahyuddin (2011) dengan judul penelitian “Panduan Mengurus Jenazah Berbasis Mobile symbian s60”. Aplikasi ini hanya dapat berjalan pada ponsel symbian s60 dan belum terdapat fitur konten atau kategori yang lebih lengkap didalamnya, maka dalam penelitian ini akan dibuat aplikasi dengan menambahkan fitur-fitur penyelenggaraan jenazah berdasarkan syariat Islam dan membuat pengguna aplikasi penyelenggaraan jenazah nantinya selain dapat

belajar mengurus jenazah, juga dapat mengetahui serta memahami penyelenggaraan jenazah tersebut.

Aryanto Wahyudi dari Universitas Pembangunan Nasional Veteran Surabaya (tahun 2013) dalam judul skripsinya “Aplikasi Panduan Pengurusan Jenazah Berbasis Android”. Pada aplikasi ini dengan penelitian yang akan dibuat, masing-masing menggunakan sistem operasi Android. Namun pada konsep pembuatannya berbeda. Pada aplikasi ini konsep penyajian materinya hanya berupa penjelasan teks saja dengan beberapa doa didalamnya. Berbeda dengan penelitian yang akan dibuat yaitu akan ditampilkan video animasi berupa tata cara penyelenggaraan jenazah berdasarkan syariat islam.

E. Tujuan dan Kegunaan Penelitian

1. Tujuan penelitian

Adapun tujuan dari penelitian ini adalah aplikasi ini diharapkan dapat membantu dalam memahami tata cara penyelenggaraan jenazah berdasarkan syariat islam.

2. Kegunaan penelitian

a. Kegunaan bagi dunia akademik

Sebagai kontribusi positif untuk kemajuan wawasan keilmuan teknologi informasi yang diintegrasikan dengan agama serta untuk pengembangan pada masa yang akan datang.

b. Kegunaan bagi masyarakat umum

Sebagai media bantu dalam memahami dan mempelajari tata cara penyelenggaraan jenazah berdasarkan syariat islam khususnya pengguna sistem operasi android.

c. Kegunaan bagi mahasiswa

Dapat mengembangkan wawasan keilmuan dan meningkatkan pemahaman tentang struktur dan sistem kerja dalam pengembangan aplikasi pada sistem operasi Android.



BAB II

TINJAUAN TEORITIS

A. JANAIZ (JENAZAH)

1. Kematian dan Hukum-hukum seputarnya

a. Kematian

Meski umur manusia panjang, pasti dia akan mati dan pindah dari negeri tempat beramal (dunia) ke negeri tempat menerima balasan (akhirat) dan kuburan awal persinggahan akhirat. Kewajiban muslim terhadap muslim yang lain adalah menjenguk bila saudaranya sakit dan mengantarkan jenazahnya bila meninggal dunia.

b. Kewajiban orang sakit

Orang yang sakit wajib beriman kepada qadha Allah dan bersabar atas taqdir-Nya, serta berbaik sangka kepada-Nya. Dia harus berada di antara rasa takut dan berharap, tanpa mengharap kematian. Dan harus menunaikan hak-hak Allah dan hak-hak manusia, menuliskan wasiat, berwasiat kepada para kerabat yang bukan ahli waris dengan sepertiga hartanya atau kurang, dan itu yang lebih baik. Bagi orang yang sakit hendaknya berobat dengan hal-hal yang dibolehkan dan disunnahkan mengeluh kepada Allah serta memohon kesembuhan dari-Nya.

c. Siap menghadapi mati

Seorang muslim wajib bersiap-siap untuk mati dan memperbanyak zikir. Persiapan mati dengan cara bertobat dari kemaksiatan, memprioritaskan hidup di

akhirat, keluar dari perbuatan zalim, dan menghadap kepada Allah dengan ketaatan serta menjauhi apa-apa yang diharamkan. Disunnahkan membesuk orang sakit serta mengingatkannya untuk bertobat dan berwasiat. Hendaknya berobatke dokter yang muslim, bukan dokter kafir kecuali bila darurat dan dirasa aman dari makar propagandanya.

d. Mentalqin orang yang hendak meninggal

Disunnahkan bagi yang menyaksikan orang yang sedang *sakaratul maut* untuk mentalqin (menuntuk) mengucapkan syahadat dan mengingatkan dengan kalimat '*Laa Ilaaha Illallah*' dan mendoakannya, serta tidak berbicara di hadapannya kecuali kebaikan. Diperbolehkan bagi seorang muslim datang kepada orang kafir (yang sedang sekarat) untuk menawarkan Islam dan mengatakan kepadanya, "Ucapkanlah, "*Laa ilaaha illallah.*"

e. Tanda-tanda *Husnul Khatimah* (akhir kematian yang baik)

- 1) Mengucapkan kalimat syahadat saat akan mati.
- 2) Mati dengan keringat di dahi.
- 3) Mati syahid di jalan Allah.
- 4) Mati dalam keadaan berjaga di jalan Allah.
- 5) Meti membela diri, harta atau keluarganya.
- 6) Mati pada malam jumat atau hari jumat, karena hal tersebut dapat menjaganya dari fitnah kubur.

- 7) Mati disebabkan karena penyakit radang selaput dada dan mati karena penyakit TBC.
- 8) Mati karena penyakit *Tha'un* (penyakit pes, sampar), penyakit perut, atau karena tenggelam, terbakar maupun tertimpa reruntuhan.
- 9) Perempuan yang mati dalam masa nifas karena melahirkan anak.

f. Mengingat mati

Seorang muslim hendaknya senantiasa mengingat mati, bukan karena kematian merupakan perpisahan dengan keluarga, orang-orang yang dicintai, dan bukan pula karena berpisah dari dunia, itu semua pemikiran yang picik. Akan tetapi, karena kematian merupakan perpisahan dengan kesempatan beramal dan ladang untuk akhirat. Dengan demikian, timbullah sikap bersiap-bersiap dan menambah amal untuk menghadapi akhirat serta menghadap Allah Ta'ala. Sedangkan pemikiran yang pertama menambah kerugian dan penyesalan. Bila Allah hendak mencabut nyawa seorang hamba di suatu tempat, niscaya Allah akan menjadikan baginya keperluan di tempat tersebut.

g. Tanda-tanda kematian

Kematian bisa diketahui dengan :

- 1) Kedua pelipis cekung.
- 2) Hidung miring.
- 3) Kedua telapak tangan kaku.
- 4) Kedua kaki terbujuk kaku.

- 5) Pandangan mata terbelalak.
 - 6) Badan dingin.
 - 7) Nafas terputus.
- h. Hal yang dilakukan kepada seorang muslim yang meninggal :

- 1) Disunnahkan memejamkan kedua matanya, seraya berdoa :

“Ya Allah, ampunilah si fulan, angkatlah derajatnya bersama orang-orang yang mendapat petunjuk, lapangkanlah kuburnya, berilah cahaya padanya dan gantilah setelahnya untuk anak keturunannya, dan ampunilah kami dan dia wahai Rabb semesta alam.”

Kemudian jenggotnya diikat dengan perban, persendiannya dilenturkan dengan pelan dan diangkat dari tanah. Semua bajunya dilepas dan seluruh badan ditutupi dengan kain kemudian dimandikan.

- 2) Disunnahkan segera melunasi utangnya, melaksanakan wasiatnya, mempercepat penyelenggaraannya dan menyalatinya, memakamkannya di daerah dimana dia meninggal dunia. Dbolehkan bagi yang hadir membuka wajahnya, mencium dan menangisinya.

- i. Membayar hak Allah

Ahli waris wajib menunaikan hak-hak Allah jika ada, seperti zakat, nadzar, dan kafarat serta haji. Hak-hak Allah lebih didahulukan dari pada hak-hak ahli waris dalam urusan harta pusaka, dan juga didahulukan dari pada untung. Hak

Allah lebih berhak untuk ditunaikan. Jiwa seorang mukmin tertahan oleh utangnya sehingga utangnya dilunasi.

j. Niyahah (meratap)

Diharamkan bagi kerabat jenazah dan yang lainnya meratap dengan berlebihan, yakni lebih dari sekedar yang menangis biasa. Karena ratapan yang berlebihan dapat menambah siksaan jenazah di kuburnya. Diharamkan takkala tertimpa musibah menampar pipi, merobek baju, mencukur, dan mengacak-acak rambut.

k. Menginformasikan kematian

Boleh mengumumkan kematian seseorang, agar masyarakat turut menyaksikan jenazah dan menyalatinya. Dan disunnahkan bagi orang yang menginformasikan kematian memohon kepada masyarakat agar memintakan ampunan untuk si mayit. Dan diharamkan menginformasikan kematian dengan bangga, sombong dan yang lainnya.

l. Definisi sabar

Menahan diri dari keluh kesah, menahan lidah dari mengeluh, dan menahan anggota badan dari perbuatan haram, seperti menampar pipi dan merobek baju serta yang semisalnya.

m. Hukum Otopsi dan Bedah Mayat

Dibolehkan mengotopsi dan membedah mayat muslim, jika bertujuan penelitian tuduhan kriminal, atau untuk meneliti suatu wabah penyakit. Karena

hal ini dapat menciptakan kemaslahatan bersama yang membawa keamanan dan keadilan. Juga menjaga umat dari penyakit-penyakit ganas dan menular. Jika bertujuan untuk proses belajar-mengajar, maka tidak diperbolehkan karena seorang muslim memiliki kemuliaan di masa hidup dan mati, cukup dengan memeriksa jasad nonmuslim, kecuali dalam kondisi darurat dengan memenuhi syarat-syaratnya.

2. Memandikan jenazah

- a. disunnahkan orang yang memandikan jenazah adalah orang yang paling mengetahui sunnah-sunnah memandikan jenazah. Baginya pahala yang besar, bila ikhlas karena Allah dan menutup aurat si jenazah serta tidak menceritakan aib-aib yang telah dilihatnya.

- b. Memandikan Jenazah

Bila memungkinkan yang paling utama memandikan jenazah laki-laki adalah orang-orang yang diberi wasiat, kemudian bapaknya, lalu kakeknya. Selanjutnya kerabat yang terdekat dari pihak kerabat penerima *ashabah* (kerabat lelaki penerima waris), kemudian kerabat dari pihak *dzawil arham* (kerabat bukan penerima waris). Dan yang paling berhak memandikan jenazah perempuan adalah perempuan yang diberi wasiat, kemudian ibu, lalu neneknya. Selanjutnya perempuan yang terdekat dari pihak kerabat jenazah. Bagi suami-istri boleh memandikan pasangannya. Memandikan jenazah lelaki maupun perempuan, cukup hanya sekali saja secara merata ke seluruh tubuhnya.

- c. Orang yang turut memandikan jenazah hanya orang yang memandikan orang yang membantunya. Sedangkan orang yang tidak berkepentingan, makruh untuk turut hadir menyaksikan.
- d. Bila orang Islam dan orang kafir mati secara bersamaan disebabkan kebakaran atau semisalnya, dan tidak mungkin dibedakan satu sama lain, maka mereka dimandikan, dikafani dan dishalatkan, serta dikuburkan dengan niat yang ditujukan kepada orang-orang Islam saja.
- e. Boleh bagi orang laki-laki maupun perempuan memandikan (jenazah) anak lelaki maupun perempuan yang berumur tujuh tahun. Bila seorang lelaki meninggal dunia berada di komunitas perempuan yang bukan mahramnya, atau perempuan meninggal dunia berada di komunitas laki-laki yang bukan mahramnya, atau tidak mungkin dimandikan, maka cukup dishalati dan dikuburkan tanpa perlu dimandikan.
- f. Orang yang mati syahid di medan perang di jalan Allah tidak dimandikan, sedangkan yang mati syahid lainnya tetap dimandikan.
- g. Haram seorang muslim memandikan orang kafir, mengkafani, menyalatkan, mengiringi jenazah atau menguburkannya. Tapi cukup dengan menimbunnya dengan tanah bila tidak ada kerabatnya yang menimbunnya. Begitu pula diperlakukan sama pada orang yang murtad.
- h. Tata cara memandikan jenazah

Bila seseorang hendak memandikan jenazah, maka letakkanlah jenazah di tempat pemandian jenazah, kemudian menutup auratnya dan melepas semua pakaiannya. Kemudian mengangkat kepalanya dekat dengan posisi duduknya, lalu ditekan perutnya dengan lembut (untuk mengeluarkan kotoran) dengan memperbanyak siraman air. Setelah itu membalut tangannya dengan secarik kain atau dua kaos tangan untuk membersihkan kotorannya, kemudian berniat memandikannya. Disunnahkan mewudhukannya seperti wudhu shalat setelah melilitkan secarik kain yang lain di tangannya, tanpa memasukkan air ke dalam mulut dan hidungnya. Namun cukup memasukkan dua jarinya yang basah ke dalam hidung dan mulutnya.

Sebagaimana sabda Rasulullah Saw yang diriwayatkan oleh Ummu Athiyah

عَنْ أُمِّ عَطِيَّةَ قَالَتْ دَخَلَ عَلَيْنَا رَسُولُ اللَّهِ صَلَّى اللَّهُ عَلَيْهِ وَسَلَّمَ حِينَ تُوُفِّيَتْ ابْنَتُهُ فَقَالَ اغْسِلْنَهَا ثَلَاثًا أَوْ خَمْسًا أَوْ أَكْثَرَ مِنْ ذَلِكَ إِنْ رَأَيْتِنَّ ذَلِكَ بِمَاءٍ وَسِدْرٍ وَاجْعَلْنَ فِي الْأَخِرَةِ كَافُورًا أَوْ شَيْئًا مِنْ كَافُورٍ فَإِذَا فَرَغْتُنَّ فَأَذِنِّي فَلَمَّا فَرَغْنَا أَدْنَاهُ فَأَعْطَانَا حَقْوَهُ فَقَالَ أَشْعِرْنَهَا إِيَّاهُ

Terjemahan :

Dari Ummu Athiyah, ia berkata: Ketika putri Rasulullah SAW meninggal, beliau datang kepada kami dan bersabda, "Siramlah tiga kali, atau lima kali, atau lebih dari itu —jika kalian pandang itu perlu— dengan air (bercampur bunga) bidara. Jadikanlah yang terakhir (air bercampur) dengan kapur barus, atau bahan seperti kapur barus; jika kalian sudah selesai memandikannya, beri tahu saya" Setelah selesai memandikannya, kami beritahukan beliau, kemudian beliau memberikan kain kepada kami dan bersabda, "Tutuplah dengan kain ini. " (Shahih: Ibnu Majah) Juga (Muttafaq 'Alaih).

Kemudian memandikannya dengan air dan *sidr* (bidara) atau sabun, dimulai dari kepala dan jenggotnya, kemudian bagian kanan dari lehernya sampai telapak kakinya. Kemudian dibalik ke sebelah kiri, lalu dibasuh punggung bagian kanan lantas dibasuh bagian kirinya seperti itu juga.

Kemudian dibasuh lagi untuk yang kedua kalinya dan ketiga kalinya seperti yang dilakukan pada pertama kali. Jika belum bersih, ditambah lagi hingga bersih dengan hitungan ganjil. Dan pada basuhan yang terakhir dicampur dengan air kafur atau wangi-wangian. Jika kumisnya panjang atau kukunya panjang, maka dipotong lalu dikeringkan dengan kain.

Bagi mayat perempuan, rambutnya dibuat menjadi tiga ikatan dan dibiarkan terurai di belakang.

Jika ada sesuatu keluar dari (tubuh) jenazah setelah dimandikan, maka cukup dibasuh tempat keluarnya lalu diwudhukan, kemudian disumbat dengan kain.

3. Mengafani jenazah

- a. Biaya pengafanan jenazah harus diambil dari hartanya, jika jenazah tidak memiliki harta maka dibebankan kepada yang memberinya nafkah, baik dari pihak orang tua atau pihak anak.
- b. Tata Cara Mengafani Jenazah

Disunnahkan mengafani jenazah lelaki dengan tiga lapis kain putih yang baru. Kemudian mengasapkan dupa tiga kali, lantas kain dibentangkan dengan cara

bertumpuk dan ditaruh kapur barus yang dicampur dengan wangi-wangian di antara lipatan-lipatan kain tersebut.

Kemudian jenazah diletakkan pada lipatan-lipatan kain tersebut dengan terlentang, lalu kapur barus ditaruh dalam kapas untuk diletakkan di antara pantatnya, lalu diikatkan di atasnya sobekan kain seperti celana kecil menutupi auratnya kemudian seluruh badannya diberi wangi-wangian.

Kemudian ujung kain paling atas sebelah kiri ditarik ke sebelah kanan, lalu ujung lipatan paling atas sebelah kanan ditarik ke sebelah kiri berada di atasnya, begitu juga dengan lipatan yang kedua dan ketiga. Bila ada sisa kain lang lebih, diletakkan di kepalanya atau di kepala dan kedua kaki, kemudian diikat di atas lipatan-lipatan dengan tali ikatan agar tidak terurai. Saat dikuburan semua ikatan dilepas. Semua hal di atas diperuntukkan bagi perempuan dan lelaki. Untuk anak kecil dikafani dengan satu kain dan boleh juga dengan tiga kain.

Sebagaimana sabda Rasulullah Saw bersabda :

عَائِشَةُ قَالَتْ كُفِّنَ رَسُولُ اللَّهِ صَلَّى اللَّهُ عَلَيْهِ وَسَلَّمَ فِي ثَلَاثَةِ أَثْوَابٍ يَمَانِيَةٍ
بَيْضَ لَيْسَ فِيهَا قَمِيصٌ وَلَا عِمَامَةٌ

Terjemahan :

Dari Aisyah, ia berkata: Kain kafan Rasulullah SAW terdiri dari tiga kain selimut dari Yaman berwarna putih tanpa baju kurung dan tanpa serban. {Shahih: Muttafaq 'Alaih}

- c. Boleh mengafani jenazah dengan satu kain yang dapat menutup seluruh badannya.
- d. Orang yang mati syahid dalam peperangan di jalan Allah dikuburkan dengan pakaian yang dipakai saat mati syahid, tanpa dimandikan dan disunnahkan mengafaninya dengan satu kain atau lebih di atas pakaiannya.
- e. Orang yang ihram bila meninggal dunia, dimandikan dengan air dan sidr (bidara) atau sabun. Tidak boleh diberi minyak wangi dan tidak boleh dipakaikan dengan kain berjahit, juga tidak boleh menutup kepalanya dan jwajahnya dengan kain, bila dia orang laki-laki. Karena di hari kiamat orang yang demikian akan dibangkitkan dalam kondisi bertalbiah. Kegiatan haji yang tersisa tidak diqadha dan cukup dikafani dengan kedua kainnya yang dipakai saat dia mati.
- f. Bayi prematur yang mati keguguran dan telah berumur empat bulan, maka dia dimandikan, dikafani, dan dishalatkan.
- g. Orang yang sulit dimandikan karena terbakar atau terkoyak dan sejenisnya, atau karena tidak ada air maka cukup dikafani dan dishalatkan. Sah hukumnya menyalati sebagian anggota badan jenazah saja seperti tangan, kaki, dan yang semisalnya bila tidak mungkin mendapatkan anggota badan lainnya.
- h. Bila keluar kotoran najis dari jenazah setelah dikafani, maka tidak perlu mengulang memandikannya karena hal itu akan memberatkan dan menyusahkan.

4. Sifat Shalat Jenazah

- a. Menyaksikan jenazah dan menghantarkannya ke makam memiliki faidah yang banyak, yang terpenting adalah : Menunaikan hak jenazah dengan menyalati dan mendoakannya. Juga menunaikan hak keluarga jenazah dan meringankan duka mereka ketika ditimpa musibah. Juga dapat mendatangkan pahala yang besar dan meraih nasehat serta pelajaran (ibrah) dengan menyaksikan jenazah, pemakaman dan semisalnya.
- b. Shalat jenazah hukumnya fardhu kifayah, dan menjadi tambahan pahala bagi yang menherjakan shalat dan pemberian syafaat (doa) bagi jenazah. Disunnahkan memperbanyak jumlah orang yang shalat, semakin banyak orang shalat semakin lebih baik.
- c. Orang yang hendak shalat jenazah harus berwudhu lalu menghadap kiblat, sedangkan jenazah berada di antara di dan kiblat.

5. Membawa dan Memakamkan Jenazah

- a. Disunnahkan jenazah dibawa oleh empat orang lelaki yang berjalan kaki di depan dan dibelakangnya, sedangkan para pengendara kendaraan berada di belakangnya. Jika tempat pemakaman jauh atau sulit ditempuh, maka boleh dibawa dengan kendaraan.
- b. Seorang muslim baik laki-laki mauputn perempuan, anak kecil maupun dewasa harus dimakamkan di pemakaman umat Islam, tidak boleh dimakamkan di masjid atau makam orang-orang musyrik.

c. Tata cara pemakaman

Galian liang kubur wajib diperdalam, diperluas dan diperbagus. Bila telah sampai dasar, sisi kuburan sebelah kiblat dilubangi sebagai tempat jenazah atau disebut dengan *lahad*. Ini lebih baik dari *Syaq* (lubang di tengah), sedangkan orang yang meletakkan jenazah mengucapkan,

“Dengan nama Allah, dan menurut sunnah Rasulullah, -dalam riwayat lain –dan menurut ajaran Rasulullah.”

Kemudian meletakkannya di *lahad* dengan menghadap kiblat, lantas diganjal dengan tanah liat yang dicampur dengan lumpur kemudian ditimbun dengan tanah. Kuburan boleh ditinggikan dari dataran tanah setinggi satu jengkal saja seperti gundukan.

d. Haram membangun kuburan, menyemen, menginjak dan shalat di sisinya serta diharamkan menjadikannya sebagai masjid, memasang lampu, menabur bunga di atasnya, tawaf di sekitarnya, mengukirkan tulisan di atasnya, dan menjadikannya sebagai tempat perayaan.

e. Tidak boleh membangun masjid di atas kuburan dan tidak boleh memakamkan seseorang di masjid. Jika masjid dibangun sebelum adanya kuburan, maka kuburan tersebut harus diratakan atau dibongkar bila masih baru, kemudian dipindahkan ke tempat pemakaman. Tapi jika masjid dibangun di atas kuburan, maka masjidnya yang dibongkar atau kuburannya yang dipindahkan. Setiap

masjid yang dibangun di atas kuburan tidak boleh shalat di dalamnya, baik shalat wajib maupun sunnah.

- f. Disunnahkan kuburan diperdalam sedalam-dalamnya hingga bau jenazah tidak keluar dan tidak bisa digali oleh binatang buas. Juga yang terbaik dibuatkan lahad di dasarnya sebagaimana yang telah disebutkan sebelumnya. Atau dibuatkan syaq, yakni dibuatkan lubang di tengah-tengah dasar makam kemudian jenazah diletakkan di dalamnya. Lalu diletakkan di atasnya batu selanjutnya dikubur.
- g. Disunnahkan menguburkan jenazah siang hari dan boleh di malam hari.
- h. Tidak boleh dalam satu kuburan menguburkan lebih dari satu jenazah, kecuali dalam kondisi darurat seperti banyaknya jumlah orang yang mati, sedangkan orang yang menguburkan hanya sedikit. Saat menguburkan, didahulukan orang yang mempunyai keistimewaan untuk dimasukkan ke dalam lahad. Dan tidak disunnahkan membuat kuburan seseorang sebelum datang kematiannya.
- i. Boleh memindahkan jenazah dari suatu kuburan ke kuburan lain, jika ada kemaslahatan bagi jenazah itu sendiri. Seperti, karena kuburan tergenang air atau kuburan berada di pemakaman orang-orang kafir dan semisalnya. Kuburan merupakan kampung dan tempat singgah jenazah, juga tempat ziarah di antara komunitas mereka yang telah libh dahulu masuk ke liang lahad, maka tidak boleh memindahkannya kecuali terdapat kemaslahatan bagi jenazah.

- j. Orang yang berwenang menurunkan jenazah ke dalam kuburan adalah dari pihak lelaki, sedangkan wali jenazah orang paling berhak menurunkannya. Dan disunnahkan menurunkan jenazah dari sebelah kaki kuburan kemudian dimasukkan kepalanya dengan pelan-pelan ke dalam liang kubur. Dibolehkan memasukkan jenazah ke dalam kuburan dari sisi manapun dan diharamkan mematahkan tulang jenazah.
- k. Tidak boleh bagi kaum perempuan mengiring jenazah, karena mereka mempunyai sifat lemah, lembut, keluh-kesah, dan tidak kuat menanggung musibah yang akan menyebabkan keluarnya ucapan dan perbuatan yang diharamkan serta dapat menghilangkan kesabaran yang wajib ada.
- l. Disunnahkan bagi wali jenazah membuat tanda pada kuburannya dengan batu dan semisalnya, agar bisa dikuburkan di sampingnya orang yang meninggal dunia dari kerabatnya dan agar kuburan jenazah dapat dikenali.
- m. Orang yang meninggal dunia di laut dan dikhawatirkan terjadi perubahan padanya, maka dia dimandikan, dikafani, dan dishalatkan kemudian ditenggelamkan ke laut.
- n. Anggota tubuh yang terpotong dari jasad seorang muslim yang masih hidup dengan sebab apapun tidak boleh dibakar, tidak dimandikan dan tidak dishalatkan, namun dilipat dalam sepotong kain lalu dikubur di pemakaman.
- o. Disunnahkan berdiri bila ada jenazah yang melintas dan tidak berdosa bagi orang yang tetap duduk.

- p. Disunnahkan duduk bila jenazah telah diletakkan dan sedang dalam prosesi pemakaman. Boleh sesekali mengingatkan yang hadir dengan kematian dan yang akan terjadi setelahnya.
- q. Disunnahkan setelah selesai pemakaman, orang-orang yang hadir berdiri di atas kuburannya dan mendoakan jenazah agar diberi ketegaran menjawab pertanyaan malaikat dan memintakan ampunan baginya. Dan memerintahkan yang hadir agar memintakan ampunan bagi jenazah tanpa mentalqinnya, karena talqin dilakukan sebelum mati bukan setelah mati.
- r. Disyariatkan bagi seorang muslim untuk menangani pemakaman kerabatnya yang musyrik, seperti kedua orang tua tanpa memandikan, mengafani, dan menyalatinya. Tidak disyariatkan bagi seorang muslim mengiring jenazah kerabatnya yang musyrik.

B. Aplikasi

Aplikasi adalah suatu subkelas perangkat lunak komputer yang memanfaatkan kemampuan komputer langsung untuk melakukan suatu tugas yang diinginkan pengguna. Biasanya dibandingkan dengan perangkat lunak sistem yang mengintegrasikan berbagai kemampuan komputer, tapi tidak secara langsung menerapkan kemampuan tersebut untuk mengerjakan suatu tugas yang menguntungkan pengguna. Beberapa aplikasi yang digabung bersama menjadi satu

paket kadang di sebut menjadi suatu paket atau suite aplikasi contohnya adalah microsoft office.

Adapun definisi aplikasi menurut para ahli :

1. Menurut Hendrayudi

Aplikasi adalah kumpulan perintah program yang dibuat untuk melakukan pekerjaan-pekerjaan tertentu (khusus). (Cindy 2015)

2. Menurut Ali Zaki dan Smitdev Community

Aplikasi adalah komponen yang berguna melakukan pengolahan data maupun kegiatan-kegiatan seperti pembuatan dokumen atau pengolahan data. Aplikasi adalah bagian PC yang berinteraksi langsung dengan *user*. Aplikasi berjalan diatas sistem operasi, sehingga agar aplikasi dapat diaktifkan kita perlu melakukan instalasi sistem operasi komputer terlebih dahulu. (Cindy 2015)

3. Menurut Hengky W. Pratama

Aplikasi adalah suatu perangkat lunak yang dibuat untuk melayani kebutuhan akan beberapa aktifitas seperti sistem perniagaan, *game*, pelayanan masyarakat, periklanan, atau semua proses yang hampir dilakukan semua manusia. (Cindy 2015)

4. Menurut R Eko. I dan Djokopran

Aplikasi merupakan proses atau prosedur aliran data dalam infrastruktur teknologi informasi yang dapat dimanfaatkan oleh para pengambil keputusan yang sesuai dengan jenjang dan kebutuhan relevan. (Cindy 2015)

5. Menurut Rachmat Hakim S

Aplikasi merupakan perangkat lunak yang digunakan untuk tujuan tertentu, seperti pengolahan dokumen, mengatur windows, permainan, dan sebagainya. (Cindy 2015)

C. Android

1. Pengertian Android

Android merupakan sistem operasi yang dikembangkan untuk perangkat mobile yang berbasis linux seperti telepon pintar dan komputer tablet. Android merupakan sistem operasi *mobile* yang tumbuh ditengah sistem operasi lainnya yang berkembang disaat ini. Sistem operasi lainnya seperti Windows Mobile, i-Phone OS, Symbian, dan masih banyak menawarkan kekayaan isi dan keoptimalan berjalan di atas perangkat hardware. Akan tetapi, sistem operasi yang berjalan dengan memprioritaskan aplikasi inti yang dibangun sendiri tanpa melihat potensi yang cukup besar dari aplikasi pihak ketiga. Oleh karena itu, adanya keterbatasan dari aplikasi pihak ketiga untuk mendapatkan data asli ponsel, berkomunikasi antar proses serta keterbatasan distribusi aplikasi pihak ketiga untuk platform, Namun sistem operasi Android menyediakan platform terbuka bagi para pengembang untuk menciptakan aplikasi sendiri. Android juga menawarkan sebuah lingkungan yang berbeda untuk pengembangannya. Setiap aplikasi yang dimilikinya ditingkatkan yang sama. Android tidak membedakan antara aplikasi inti dengan aplikasi pihak ketiga. API yang disediakan

menawarkan akses ke *hardware*, maupun data-data ponsel sekalipun, atau data system sendiri. Bahkan pengguna dapat menghapus aplikasi inti dan menggantikannya dengan aplikasi pihak ketiga. (Arifianto, 2011).

2. Perkembangan sistem Android

Sistem pada Android berkembang sesuai versi keluarannya. Dalam perkembangannya Android telah banyak mengalami perkembangan dalam beberapa segi, berikut adalah beberapa versi yang dikeluarkan Android :

- a. Android versi 1.1
- b. Android versi 1.5 (*Cupcake*)
- c. Android versi 1.6 (*Donut*)
- d. Android versi 2.0/2.1 (*Eclair*)
- e. Android versi 2.2 (*Froyo: Frozen Yoghurt*)
- f. Android versi 2.3 (*Gingerbread*)
- g. Android versi 3.0/3.1 (*Honeycomb*)
- h. Android versi 4.0 (*ICS :Ice Cream Sandwich*)
- i. Android versi 4.2 (*Jelly Bean*)
- j. Android versi 4.4 (*kitkat*)

3. Komponen Kebutuhan Aplikasi

- a. *Eclipse*

Eclipse adalah sebuah IDE (*Integrated Development Environment*) untuk mengembangkan perangkat lunak dan dapat dijalankan di semua *platform* (*platform-independent*). Berikut ini adalah sifat dari Eclipse: *Multi-platform*: Target sistem operasi Eclipse adalah Microsoft Windows, Linux, Solaris, AIX, HP-UX dan Mac OS X; *Multi-language*: Eclipse dikembangkan dengan bahasa pemrograman Java, akan tetapi Eclipse mendukung pengembangan aplikasi berbasis bahasa pemrograman lainnya, seperti C/C++, Cobol, Python, Perl, PHP, dan lain sebagainya. *Multi-role*: Selain sebagai IDE untuk pengembangan aplikasi, Eclipse pun bisa digunakan untuk aktivitas dalam siklus pengembangan perangkat lunak, seperti dokumentasi, test perangkat lunak, pengembangan web, dan lain sebagainya (Kreibich, 2010).

b. SDK (*Software Development Kit*)

Android SDK adalah tools API (*Application Programming Interface*) yang diperlukan untuk memulai mengembangkan aplikasi pada *platform* Android menggunakan menggunakan bahasa pemrograman java. Android merupakan subset perangkat lunak untuk ponsel yang meliputi sistem operasi, *middleware* dan aplikasi kunci yang dirilis oleh Google. Saat ini SDK disediakan untuk alat bantu dan API untuk memulai mengembangkan aplikasi pada *platform* Android menggunakan bahasa pemrograman Java (Safaat, 2012).

c. ADT (*Android Development Tools*)

Android Development Tools (ADT) adalah plug-in untuk Eclipse IDE yang dirancang untuk memberikan lingkungan yang powerfull dan terpadu untuk membangun aplikasi Android. ADT memperluas kemampuan Eclipse untuk mempercepat dalam pembuatan project Android baru, membuat aplikasi UI, menambahkan komponen berdasarkan Android *Framework API*, debug aplikasi menggunakan Android tool SDK, dan bahkan ekspor *unsigned .apk* file dalam rangka untuk mendistribusikan aplikasi. Mengembangkan aplikasi Android di Eclipse dengan ADT sangat dianjurkan dan merupakan cara tercepat untuk memulai membuat aplikasi Android. Dengan dipandu *set-up project*, serta integrasi peralatan, *custom XML editor*, dan *debug panel output*, ADT dapat memberikan dorongan luar biasa dalam mengembangkan aplikasi Android (Sari, 2011).

BAB III

METODOLOGI PENELITIAN

A. Jenis dan Lokasi Penelitian

Dalam melakukan penelitian ini, jenis penelitian yang digunakan adalah penelitian kualitatif dengan strategi penelitian *Design and Creation*. Dalam buku *Researching Information Systems and Computing* yang ditulis oleh Briony J Oates (2005) menjelaskan bahwa *Design and Creation* merupakan penggabungan antara metodologi penelitian dan metodologi pengembangan aplikasi. Penelitian dengan cara *Design and Creation* sangat cocok diterapkan untuk mengelola penelitian ini sebab jenis penelitian ini memungkinkan suatu penelitian dapat sejalan dengan pengembangan yang hendak dilakukan terhadap suatu penelitian. Adapun lokasi penelitian ini dilakukan di laboratorium pemrograman dan di dunia maya atau internet.

B. Pendekatan Penelitian

Penelitian ini menggunakan pendekatan penelitian saintifik yaitu pendekatan berdasarkan ilmu pengetahuan dan teknologi.

C. Sumber Data

Sumber data pada penelitian ini adalah wawancara dengan beberapa narasumber yakni akademisi dalam bidang astronomi Islam dan akademisi dalam bidang ilmu hadis. Selain itu data juga diperoleh dari buku pustaka terkait tentang

pembuatan aplikasi pada sistem operasi Android, jurnal penelitian terdahulu yang memiliki keterkaitan pada penelitian ini dan sumber-sumber data *online* atau internet.

D. Metode Pengumpulan Data

Metode pengumpulan data yang dipakai pada penelitian untuk aplikasi ini adalah metode *library research* dan *field research*

1. Penelitian kepustakaan (*library research*)

Penelitian kepustakaan merupakan metode pengumpulan data berdasarkan buku – buku yang berkaitan dengan judul penelitian ini dan sumber data tertulis lainnya.

2. Penelitian lapangan (*field research*)

Penelitian lapangan merupakan penelitian yang dilakukan dengan mengumpulkan data dan informasi yang diperoleh langsung dari responden. Dalam penelitian ini, peneliti menggunakan metode wawancara merupakan teknik pengumpulan data yang dilakukan melalui tatap muka dan Tanya jawab langsung antara pengumpul data terhadap narasumber / sumber data.

E. Instrumen Penelitian

Adapun instrument penelitian yang digunakan dalam penelitian yaitu :

1. Perangkat Keras

Perangkat keras yang digunakan untuk mengembangkan dan mengumpulkan data pada aplikasi ini adalah sebagai berikut:

- a. *Smartphone* HTC
- b. Laptop

2. Perangkat Lunak

Adapun perangkat lunak yang digunakan dalam aplikasi ini adalah sebagai berikut :

- a. Eclipse Juno
- b. JDK
- c. ADT
- d. AVD
- e. SDK
- f. Windows 7
- g. Android
- h. SQLite Manager

F. Teknik Pengolahan dan Analisis Data

Analisis data terbagi menjadi dua yaitu, metode analisis kuantitatif dan metode analisis kualitatif. Analisis kuantitatif ini menggunakan data statistik dan dapat dilakukan dengan cepat, sementara analisis kualitatif ini digunakan untuk data kualitatif data yang digunakannya adalah berupa catatan-catatan yang biasanya cenderung banyak dan menumpuk sehingga membutuhkan waktu yang cukup lama untuk dapat menganalisisnya secara saksama.

Dalam penelitian ini, penulis menggunakan metode analisis kualitatif Analisis kuantitatif adalah prosedur penelitian yang menghasilkan data deskriptif berupa kata-kata tertulis atau lisan dari orang-orang dan perilaku yang dapat diamati (MA, 2012).

G. Metode Perancangan Aplikasi

Pada penelitian ini, metode perencanaan aplikasi yang digunakan adalah prototipe (*Prototype*) Metode ini sangat baik digunakan untuk menyelesaikan masalah kesalahpahaman antara *user* dan analis yang timbul akibat *user* tidak mampu mendefinisikan secara jelas kebutuhannya (Mulyanto, 2009).

Prototyping adalah pengembangan yang cepat dan pengujian terhadap model kerja (prototipe) dari aplikasi baru melalui proses interaksi dan berulang-ulang yang biasa digunakan ahli sistem informasi dan ahli bisnis. *Prototyping* disebut juga desain aplikasi cepat (*rapid application design/RAD*) karena menyederhanakan dan mempercepat desain sistem (O'Brien, 2005).

Sebagian *user* kesulitan mengungkapkan keinginannya untuk mendapatkan aplikasi yang sesuai dengan kebutuhannya. Kesulitan ini yang perlu diselesaikan oleh analis dengan memahami kebutuhan *user* dan menerjemahkannya ke dalam bentuk model (prototipe). Model ini selanjutnya diperbaiki secara terus menerus sampai sesuai dengan kebutuhan *user*.

H. Teknik Pengujian Sistem

Pengujian sistem merupakan proses pengeksekusian sistem perangkat lunak untuk menentukan apakah sistem perangkat lunak tersebut cocok dengan spesifikasi sistem dan berjalan dengan lingkungan yang diinginkan. Pengujian sistem sering diasosiasikan dengan pencarian *bug*, ketidak sempurnaan program, kesalahan pada baris program yang menyebabkan kegagalan pada eksekusi sistem perangkat lunak.

Adapun pengujian sistem yang digunakan pada tugas akhir ini adalah *BlackBox*. *BlackBox testing* yaitu menguji perangkat lunak dari segi spesifikasi fungsional tanpa menguji desain dan kode program. Pengujian dimaksudkan untuk mengetahui apakah fungsi-fungsi, masukan, dan keluaran dari perangkat lunak sesuai dengan spesifikasi yang dibutuhkan. (Rosa, dan Shalahuddin, 2011).

BAB IV

ANALISIS DAN PERANCANGAN SISTEM

A. Analisis Sistem Yang Sedang Berjalan

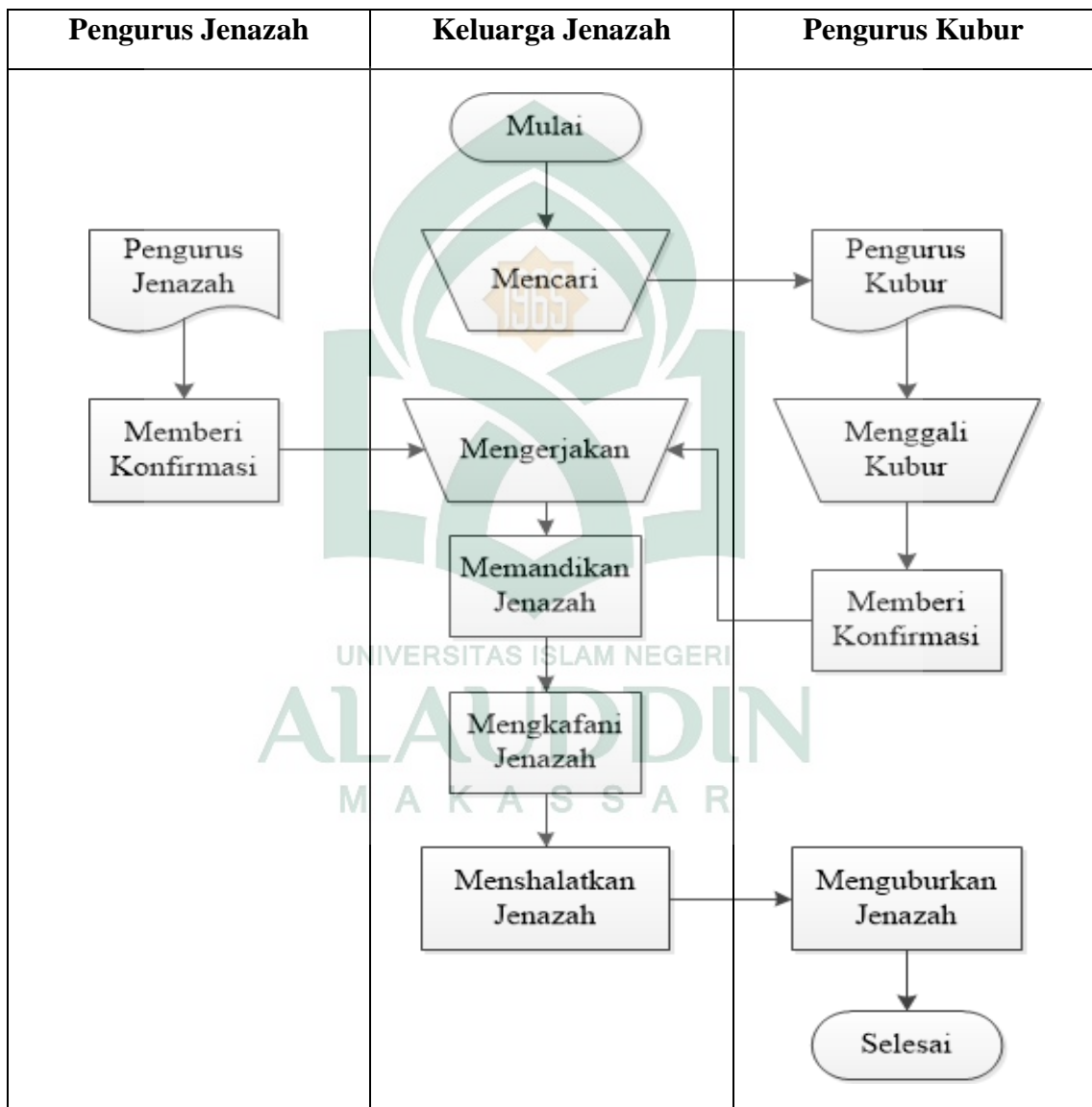

Gambar IV.1 Flow Map Diagram Pada Sistem Yang Sedang Berjalan

B. Analisis Sistem yang Diusulkan

Analisis sistem merupakan penguraian dari suatu sistem yang utuh ke dalam bagian-bagian komponennya untuk mengidentifikasi dan mengevaluasi permasalahan. Bagian analisis terdiri dari analisis masalah, analisis kebutuhan dan analisis kelemahan.

1. Analisis Masalah

Dalam melaksanakan penyelenggaraan jenazah banyak diantara masyarakat muslim yang belum mengetahui tentang tata cara mengurus jenazah, hal ini dikarenakan masih minimnya pemahaman masyarakat muslim tentang tata cara penyelenggaraan jenazah itu sendiri. Adapun cara yang ditempuh untuk mengetahui tentang penyelenggaraan jenazah, terlebih dahulu mencari informasi, apakah melalui buku atau bertanya langsung kepada ulama atau ustaz.

Oleh karena itu dibutuhkan sebuah aplikasi tata cara penyelenggaraan jenazah dimana aplikasi tersebut kita dapat mengetahui tentang tata cara mengurus jenazah mulai dari memandikan, mengkafani, menshalatkan, dan menguburkan jenazah. selain itu terdapat pula materi-materi tentang penyelenggaraan jenazah yang dilengkapi dengan dalil dan hadist, untuk mempermudah pemahaman masyarakat tentang tatacara penyelenggaraan jenazah sesuai dengan syariat Islam.

2. Analisis Kebutuhan Sistem

a. Kebutuhan Antarmuka (*Interface*)

Kebutuhan-kebutuhan antarmuka untuk pembangunan aplikasi ini yaitu sebagai berikut :

- 1) Aplikasi yang dibangun akan mempunyai antarmuka yang *familiar* dan mudah digunakan bagi pengguna.
- 2) Aplikasi menampilkan menu utama yang terdiri dari menu materi, menu penyelenggaraan, menu doa dan talqin, dan menu tentang aplikasi.
- 3) Pada menu materi terdapat sub-sub materi yang menjelaskan beberapa materi tentang jenazah.

b. Kebutuhan Data

Data yang diolah oleh aplikasi ini yaitu sebagai berikut:

- 1) Data Materi tentang jenazah yang terdiri dari beberapa sub materi yang menyangkut tentang seputar pengurusan jenazah
- 2) Data petunjuk penyelenggaraan jenazah yang terdiri dari tata cara penyelenggaraan jenazah mulai dari memandikan, mengkafani, mensholatkan, sampai memandikan jenazah. Yang dimana akan berisi teks, gambar, dan video tentang penyelenggaraan jenazah.
- 3) Data tentang Doa dan Talqin yang terdiri dari kumpulan doa-doa yang menyangkut seputar tentang penyelenggaraan jenazah.

3. Analisis Kelemahan

Aplikasi ini memuat konten gambar dan materi materi yang dibuat dengan menggunakan file html, dengan jumlah file yang *relative* banyak maka aplikasi ini akan memiliki kapasitas yang cenderung lebih besar

C. Perancangan Sistem

1. Use Case Diagram

Use case diagram merupakan gambaran scenario dari interaksi antara pengguna dengan sistem. *Use case diagram* menggambarkan hubungan antara aktor dan kegiatan yang dapat dilakukannya terhadap aplikasi.

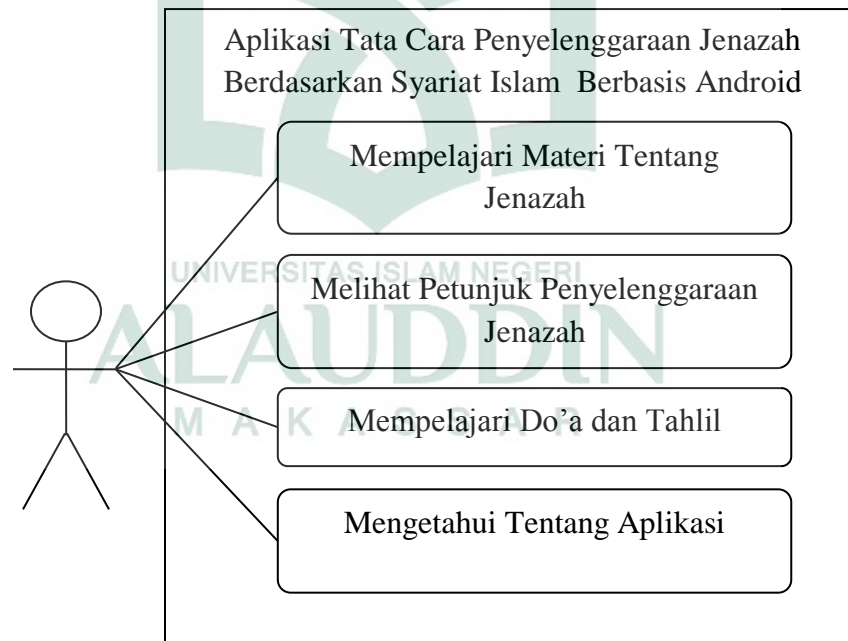

Gambar IV.2 Use Case Diagram

2. Class Diagram

Class Diagram merupakan diagram yang menggambarkan struktur sistem dari segi pendefinisian kelas-kelas yang akan dibuat untuk membangun sistem.

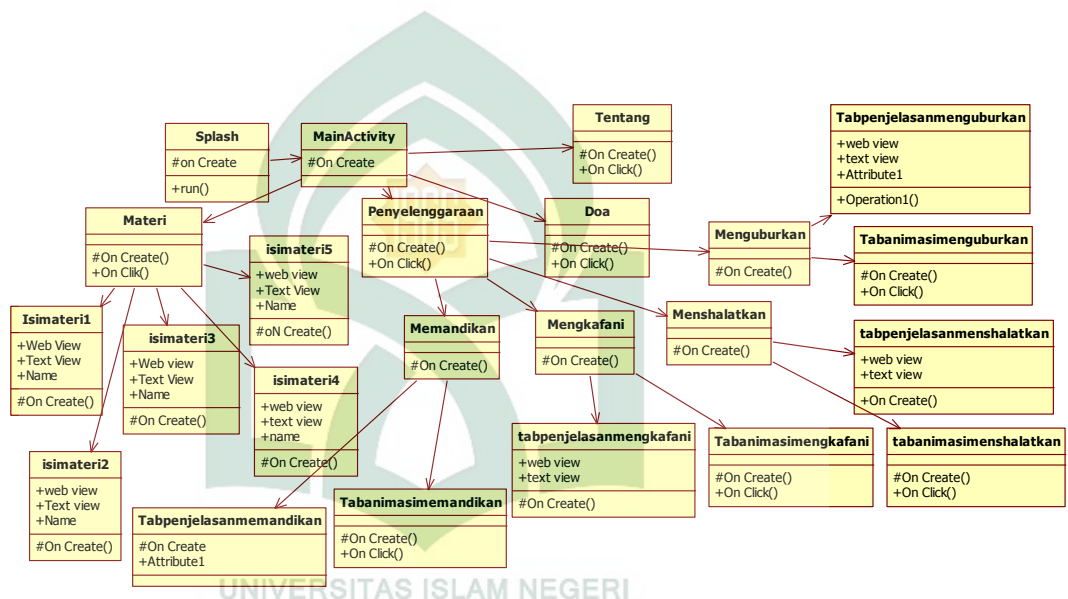

Gambar IV.3 Class Diagram

3. Sequence Diagram

Pada tahap ini *Sequence Diagram* menjelaskan secara detail urutan proses yang dilakukan sistem untuk mencapai tujuan dari *Use Case*. Interaksi yang terjadi antar *class*, operasi apa saja yang terlibat, urutan antar operasi, dan informasi yang diperlukan oleh masing-masing operasi. Adapun operasi yang terjadi yaitu :

a. Proses menampilkan menu materi seputar jenazah

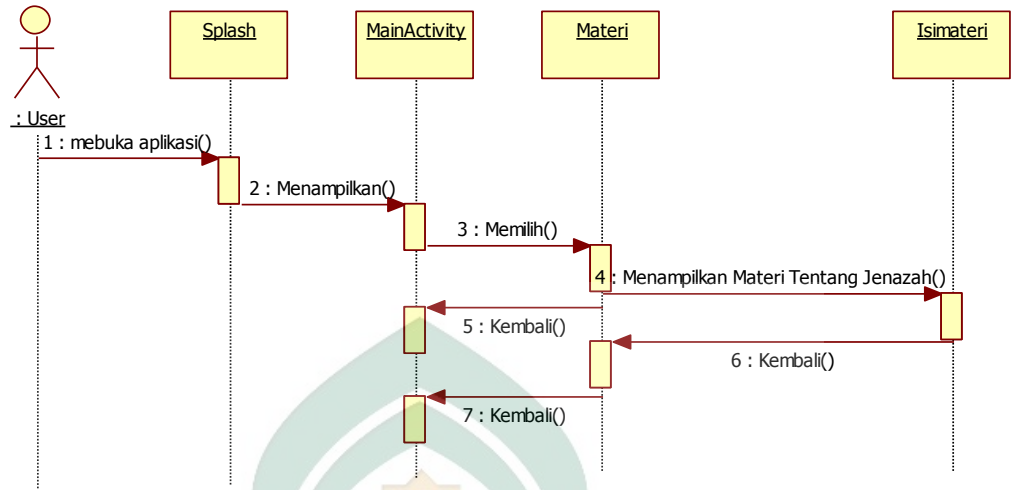

Gambar IV.4 *Sequence Diagram* Menampilkan Menu Materi

b. Proses menampilkan menu animasi memandikan jenazah

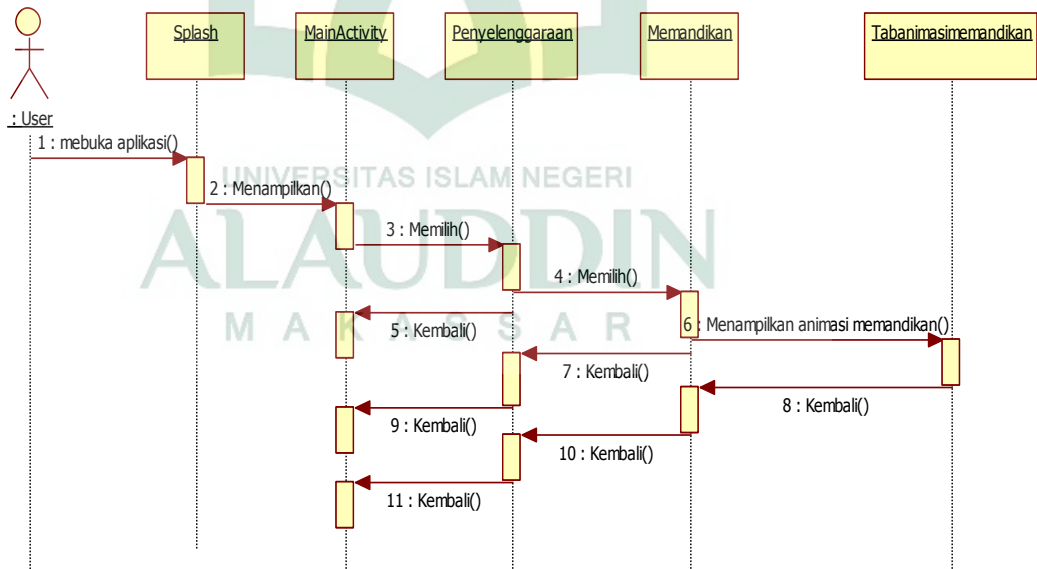

Gambar IV.5 *Sequence Diagram* Menampilkan Menu Animasi Memandikan Jenazah

c. Proses menampilkan menu penjelasan memandikan jenazah

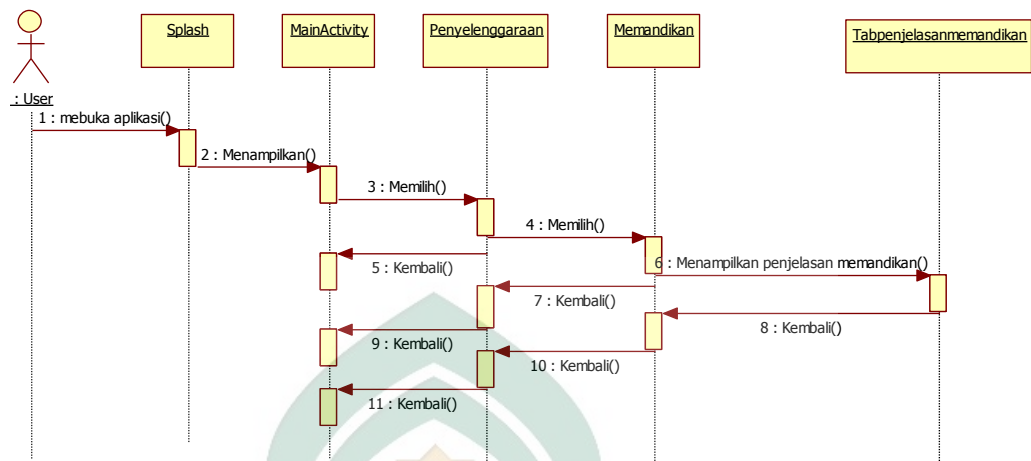

Gambar IV.6 *Sequence Diagram* Menampilkan Menu Penjelasan Memandikan Jenazah

d. Proses menampilkan menu doa dan tahlil

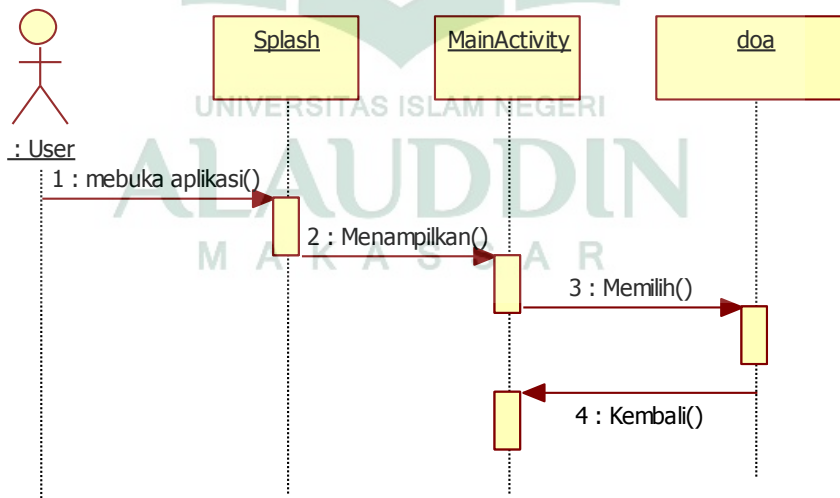

Gambar IV.7 *Sequence Diagram* Menampilkan Menu Bid'ah – bid'ah

e. Proses menampilkan menu tentang aplikasi

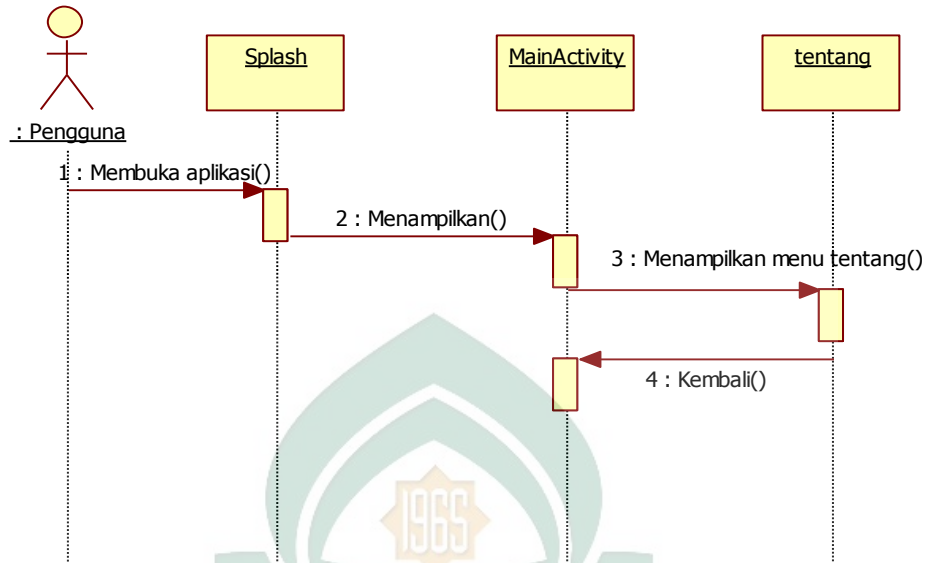

Gambar IV.8 *Sequence Diagram* Menampilkan Menu Tentang Aplikasi

4. Perancangan Antarmuka (Interface)

Perancangan antarmuka (*interface*) merupakan bagian penting dalam perancangan aplikasi, karena berhubungan dengan tampilan dan interaksi pengguna dengan aplikasi. Adapun perancangan antarmuka pada aplikasi ini yaitu sebagai berikut:

a. Perancangan Antarmuka *Splash Screen*

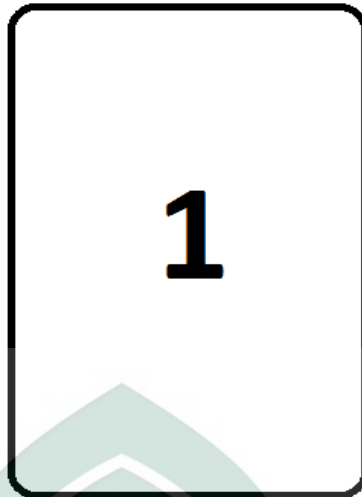

Gambar IV.9 Desain Antarmuka *Splash Screen*

Keterangan Gambar :

1) Gambar

Akan dibuat dengan berisikan gambar splash screen aplikasi.

b. Perancangan Antarmuka Menu utama

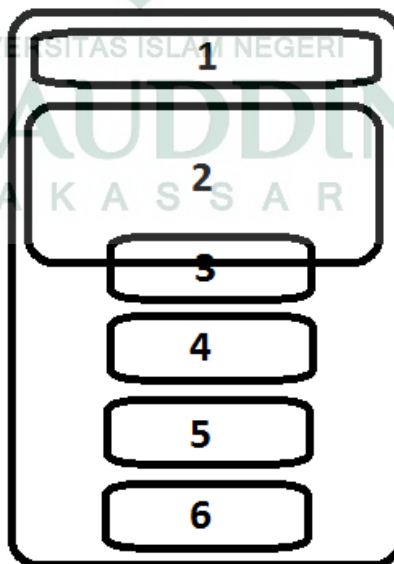

Gambar IV.10 Desain Antarmuka Menu Utama

Keterangan Gambar :

1) Gambar

Akan dibuat header yang berisikan judul dari menu aplikasi

2) Gambar

Akan dibuat dengan berisikan gambar orang sholat

3) Gambar

Akan dibuat dengan berisikan menu materi tentang jenazah

4) Gambar

Akan dibuat dengan berisikan menu penyelenggaraan jenazah

5) Gambar

Akan dibuat dengan berisikan menu Doa dan Talqin

6) Gambar

Akan dibuat dengan berisikan menu Tentang Aplikasi

c. Perancangan Antarmuka Menu Materi



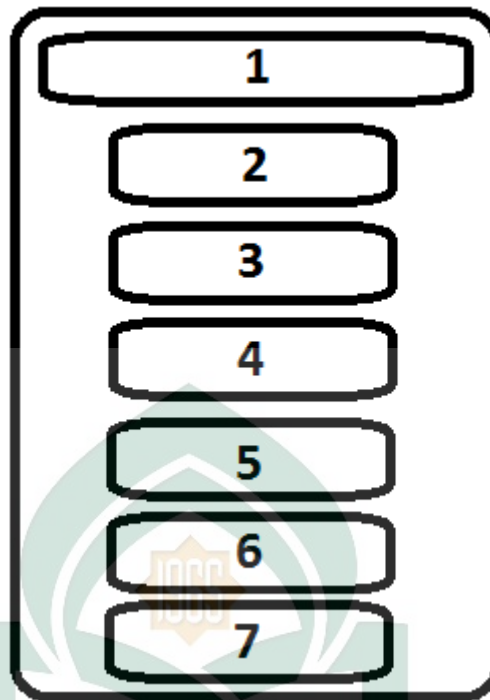

Gambar IV.11 Desain Antarmuka Menu Materi

Keterangan Gambar :

1) Gambar

Akan dibuat header yang berisikan judul dari menu materi

2) Gambar

Akan dibuat dengan berisikan menu tentang isi materi 1

3) Gambar

Akan dibuat dengan berisikan menu tentang isi materi 2

4) Gambar

Akan dibuat dengan berisikan menu tentang isi materi 3

5) Gambar

Akan dibuat dengan berisikan menu tentang isi materi 4

6) Gambar

Akan dibuat dengan berisikan menu tentang isi materi 5

7) Gambar

Akan dibuat dengan berisikan menu tentang isi materi 6

d. Perancangan Antarmuka Menu Isi Materi

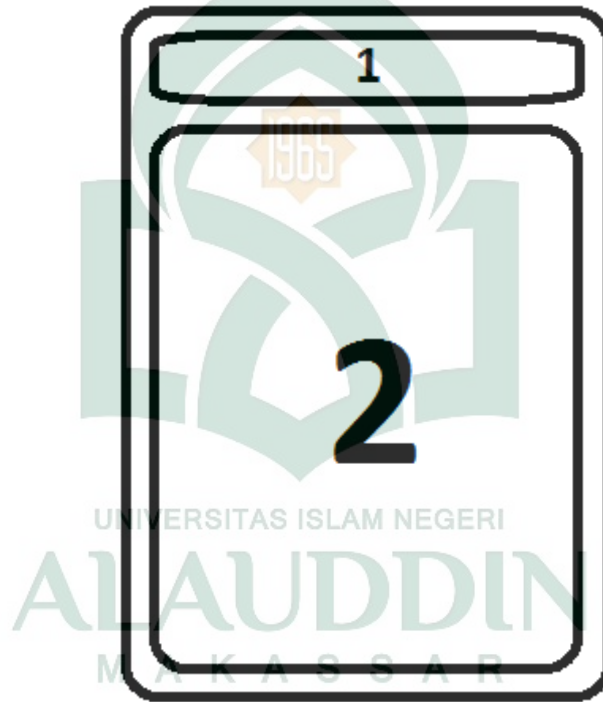

Gambar IV.12 Desain Antarmuka Menu Isi Materi

Keterangan Gambar :

1) Gambar

Akan dibuat header yang berisikan judul dari isi menu materi

2) *TextView*

Akan dibuat dengan berisikan materi tentang jenazah

e. Perancangan Antarmuka Menu Penyelenggaraan

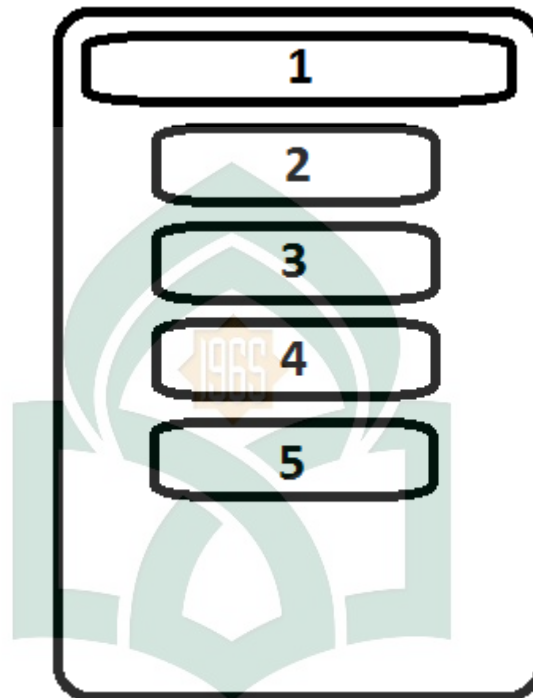

Gambar IV.13 Desain Antarmuka Menu Penyelenggaraan

Keterangan Gambar :

1) Gambar

Akan dibuat header yang berisikan judul Penyelenggaraan Jenazah

2) Gambar

Akan dibuat dengan berisikan gambar dari menu memandikan jenazah

3) Gambar

Akan dibuat dengan berisikan gambar dari menu mengkafani jenazah

4) Gambar

Akan dibuat dengan berisikan gambar dari menu menshalati jenazah

5) Gambar

Akan dibuat dengan berisikan gambar dari menu menguburkan jenazah

f. Perancangan Antarmuka Menu Isi Penyelenggaraan

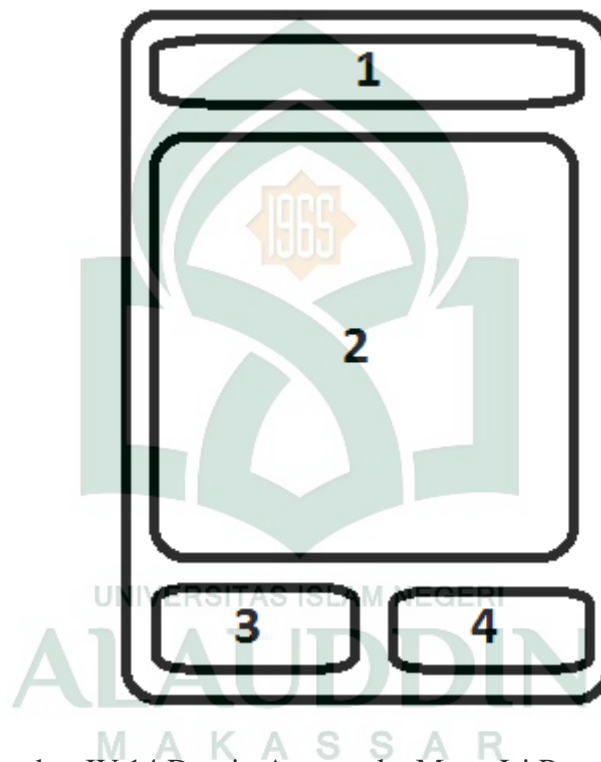

Gambar IV.14 Desain Antarmuka Menu Isi Penyelenggaraan

Keterangan Gambar :

1) Gambar

Akan dibuat header yang berisikan judul Penyelenggaraan Jenazah

2) *TextView*

Akan dibuat penjelasan dari penyelenggaraan jenazah.

3) *Tab View*

Penjelasan

4) Animasi

Akan dibuat isi berupa animasi

g. Perancangan Antarmuka Menu Bid'ah-Bid'ah

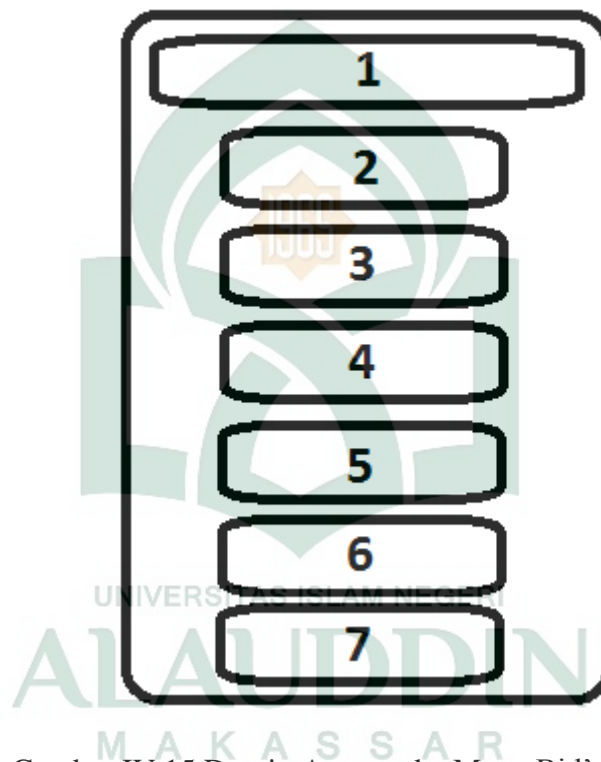

Gambar IV.15 Desain Antarmuka Menu Bid'ah-Bid'ah

Keterangan Gambar :

1) Gambar

Akan dibuat header yang berisikan judul menu Bid'ah-Bid'ah

2) Button

Akan dibuat dengan berisikan teks tentang Bid'ah-Bid'ah

h. Perancangan Antarmuka Menu Tentang Aplikasi

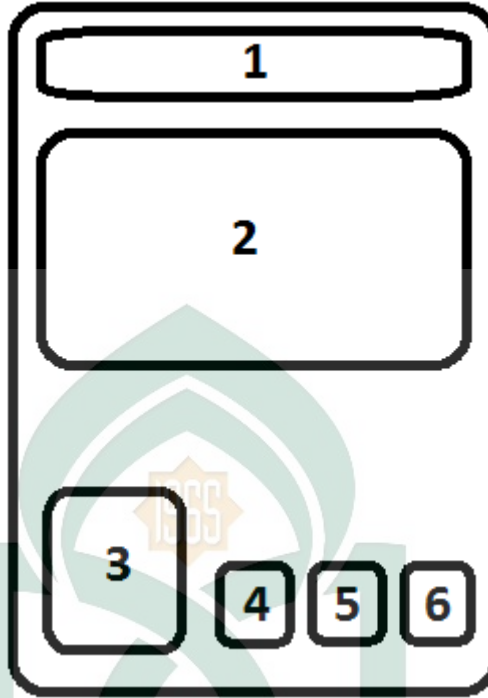

Gambar IV.16 Desain Antarmuka Menu Tentang Aplikasi

Keterangan Gambar :

1) Gambar

Akan dibuat header yang berisikan judul tentang aplikasi

2) Gambar

Akan dibuat dengan berisikan penjelasan tentang aplikasi.

3) Gambar

Akan dibuat dengan berisikan foto pembuat aplikasi

4) Gambar

Akan dibuat dengan berisikan link facebook pembuat aplikasi

5) Gambar

Akan dibuat dengan berisikan link twitter pembuat aplikasi

6) Gambar

Akan dibuat dengan berisikan link instagram pembuat aplikasi



BAB V

IMPLEMENTASI DAN PENGUJIAN APLIKASI

A. Implementasi Aplikasi

1. Interface

a. Antarmuka *SplashScreen*

Antarmuka *splash screen* akan menampilkan gambar *splash screen* aplikasi selama 3 detik. Setelah 3 detik akan muncul antarmuka menu utama seperti yang ditunjukkan pada gambar V.1 berikut ini.



Gambar V.1 Antarmuka *SplashScreen*

Tampilan ini dibuat agar aplikasi terlihat lebih menarik, adapun gambar yang tampil yaitu seseorang yang sedang menshalati jenazah, dan tulisan yang berbunyi sholat lah sebelum di sholat yang dimana kata mengingatkan kita agar senantiasa mengingat hari kematian.

b. Antarmuka Menu Utama

Antarmuka menu utama akan tampil ketika antarmuka *splash screen* selesai tampil. Antarmuka menu utama terdiri dari menu materi, penyelenggaraan, bid'ah-bid'ah, dan tentang aplikasi seperti yang ditunjukkan pada gambar V.2 berikut ini.



Gambar V.2 Antarmuka Menu Utama

c. Antarmuka Menu Materi

Antarmuka menu materi akan tampil ketika menu materi dipilih, antarmuka menu ini berisikan materi seputar tentang Penyelenggaraan Jenazah diantaranya berisi materi hal-hal yang harus dilakukan oleh orang sakit, menalqin orang yang sedang menghadapi sakratul maut, dan lain-lain yang berhubungan dengan jenazah seperti yang ditunjukkan pada gambar V.3 berikut ini.



Gambar V.3 Antarmuka Menu Materi

d. Antarmuka Menu isi Materi Hal-hal yang harus dilakukan oleh orang sakit

Antarmuka menu isi materi akan tampil ketika menu isi materi dipilih, antarmuka menu ini berisikan penjelasan-penjelasan seputar tentang jenazah yang berisi materi tentang hal-hal yang harus dilakukan oleh orang sakit. Seperti yang ditunjukkan pada gambar V.4 berikut ini.



Gambar V.4 Antarmuka Menu isi Materi Hal-hal yang harus dilakukan oleh orang sakit

- e. Antarmuka Menu isi Materi Menalqin orang yang sedang menghadapi sakratul maut

Antarmuka menu isi materi akan tampil ketika menu isi materi dipilih, antarmuka menu ini berisikan penjelasan-penjelasan seputar tentang jenazah yang berisi materi tentang Menalqin orang yang sedang menghadapi sakratul maut. Seperti yang ditunjukkan pada gambar V.5 berikut ini.



Gambar V.5 Antarmuka Menu isi Materi Menalqin orang yang sedang menghadapi sakratul maut

- f. Antarmuka Menu isi Materi Hal-hal yang harus dilakukan setelah seseorang meninggal dunia

Antarmuka menu isi materi akan tampil ketika menu isi materi dipilih, antarmuka menu ini berisikan penjelasan-penjelasan seputar tentang jenazah yang berisi materi tentang hal-hal yang harus dilakukan setelah seseorang meninggal dunia. Seperti yang ditunjukkan pada gambar V.6 berikut ini.



Gambar V.6 Antarmuka Menu isi Materi Hal-hal yang harus dilakukan setelah seseorang meninggal dunia

- g. Antarmuka Menu isi Materi Hal-hal yang diperbolehkan bagi pelayat pada jenazah

Antarmuka menu isi materi akan tampil ketika menu isi materi dipilih, antarmuka menu ini berisikan penjelasan-penjelasan seputar tentang jenazah yang berisi materi tentang hal-hal yang diperbolehkan bagi pelayat pada jenazah. Seperti yang ditunjukkan pada gambar V.7 berikut ini.



Gambar V.7 Antarmuka Menu isi Materi Hal-hal yang diperbolehkan bagi pelayat pada jenazah

- h. Antarmuka Menu isi Materi Hal-hal yang wajib dilakukan oleh kerabat sang jenazah

Antarmuka menu isi materi akan tampil ketika menu isi materi dipilih, antarmuka menu ini berisikan penjelasan-penjelasan seputar tentang jenazah yang berisi materi tentang hal-hal yang wajib dilakukan oleh kerabat sang jenazah. Seperti yang ditunjukkan pada gambar V.8 berikut ini.



Gambar V.8 Antarmuka Menu isi Materi Hal-hal yang wajib dilakukan oleh kerabat sang jenazah

i. Antarmuka Menu isi Materi Hal-hal yang haram dilakukan kaum kerabat

Antarmuka menu isi materi akan tampil ketika menu isi materi dipilih, antarmuka menu ini berisikan penjelasan-penjelasan seputar tentang jenazah yang berisi materi tentang hal-hal yang haram dilakukan kaum kerabat. Seperti yang ditunjukkan pada gambar V.9 berikut ini.



Gambar V.9 Antarmuka Menu isi Materi Hal-hal yang haram dilakukan kaum kerabat

j. Antarmuka Menu Penyelenggaraan

Antarmuka menu penyelenggaraan akan tampil ketika menu penyelenggaraan dipilih, antarmuka menu ini berisikan tentang tata cara penyelenggaraan jenazah diantaranya berisi tentang memandikan jenazah, mengkafani jenazah, menshalati jenazah, dan menguburkan jenazah seperti yang ditunjukkan pada gambar V.10 berikut ini.



Gambar V.10 Antarmuka Menu Penyelenggaraan

k. Antarmuka Menu Memandikan Jenazah

Antarmuka menu memandikan jenazah akan tampil ketika menu memandikan jenazah dipilih, antarmuka menu ini berisikan penjelasan-penjelasan tentang tata cara memandikan jenazah seperti yang ditunjukkan pada gambar V.11 berikut ini.



Gambar V.11 Antarmuka Menu Memandikan Jenazah

l. Antarmuka Menu Animasi Memandikan

Antarmuka menu animasi memandikan akan menampilkan menu yang berisikan video animasi beserta audio dengan menggunakan media kontrol tombol *play*, *pause*, dan *stop* tentang tata cara memandikan jenazah yang sesuai dengan syari'at islam seperti yang ditunjukkan pada gambar V.12 berikut ini.

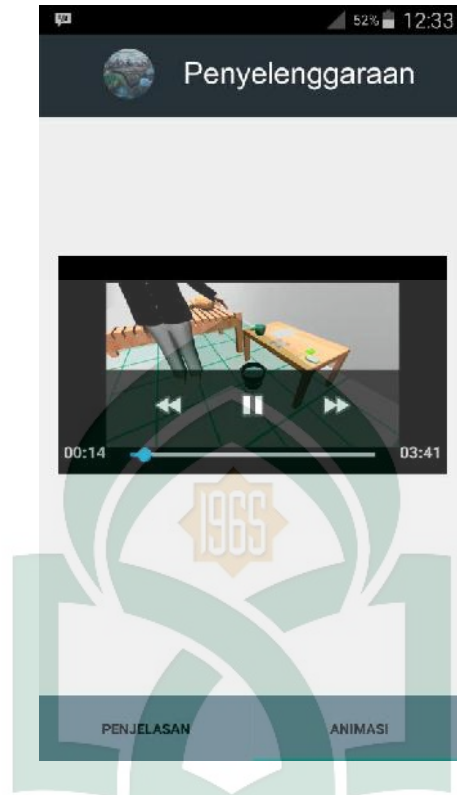

Gambar V.12 Antarmuka Menu Animasi Memandikan

m. Antarmuka Menu Mengkafani Jenazah

Antarmuka menu mengkafani jenazah akan tampil ketika menu mengkafani jenazah dipilih, antarmuka menu ini berisikan penjelasan-penjelasan tentang tata cara mengkafani jenazah seperti yang ditunjukkan pada gambar V.13 berikut ini.

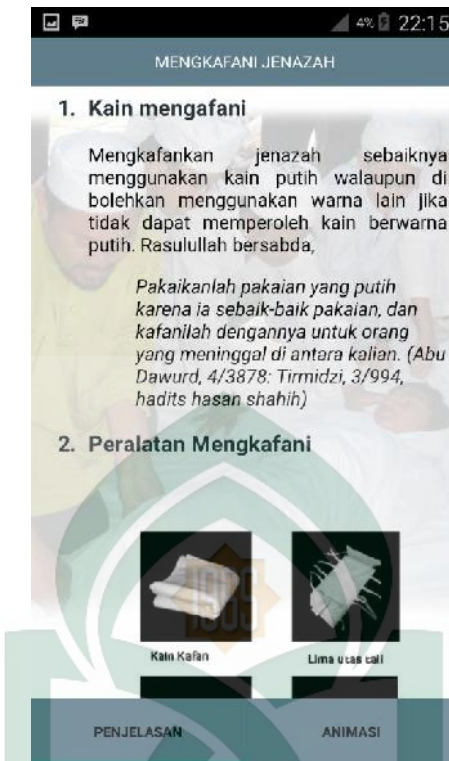

Gambar V.13 Antarmuka Menu Mengkafani Jenazah

n. Antarmuka Menu Animasi Mengkafani

Antarmuka menu animasi mengkafani akan menampilkan menu yang berisikan video animasi beserta audio dengan menggunakan media kontrol tombol *play*, *pause*, dan *stop* tentang tata cara mengkafani jenazah yang sesuai dengan syari'at islam seperti yang ditunjukkan pada gambar V.14 berikut ini.

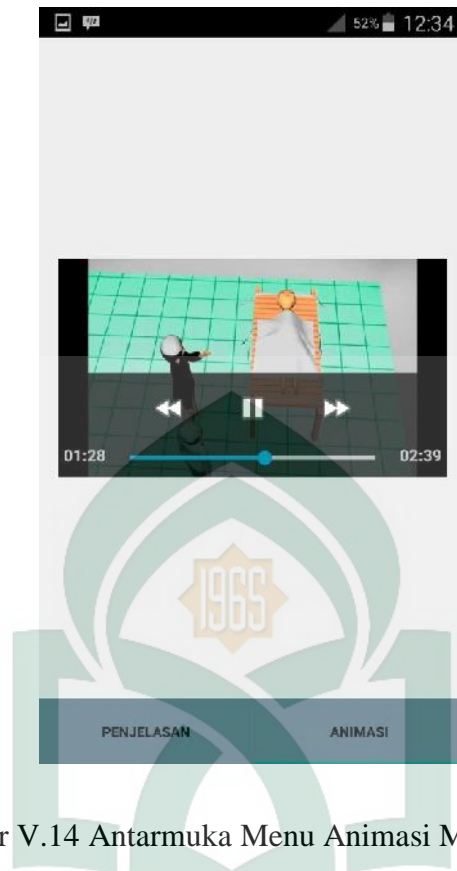

Gambar V.14 Antarmuka Menu Animasi Mengkafani

o. Antarmuka Menu Menshalatkan Jenazah

Antarmuka menu menshalatkan jenazah akan tampil ketika menu menshalatkan jenazah dipilih, antarmuka menu ini berisikan penjelasan-penjelasan tentang tata cara menshalatkan jenazah seperti pada gambar V.15 berikut ini.

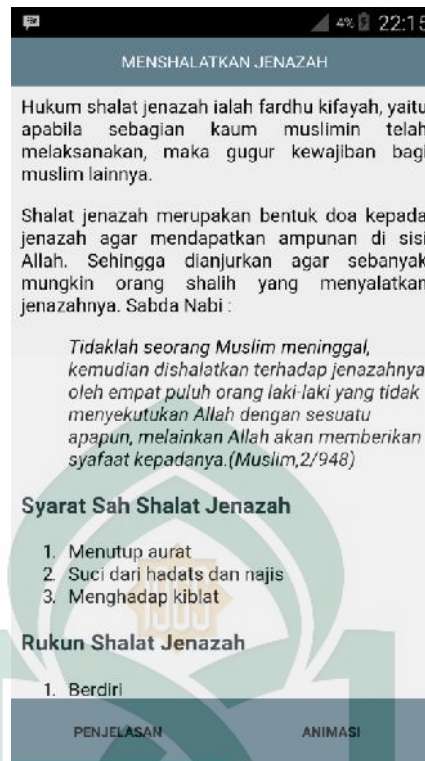

Gambar V.15 Antarmuka Menu Menshalatkan Jenazah

p. Antarmuka Menu Animasi Menshalatkan

Antarmuka menu animasi menshalatkan akan menampilkan menu yang berisikan video animasi beserta audio dengan menggunakan media kontrol tombol *play*, *pause*, dan *stop* tentang tata cara menshalatkan jenazah yang sesuai dengan syari'at islam seperti yang ditunjukkan pada gambar V.16 berikut ini.

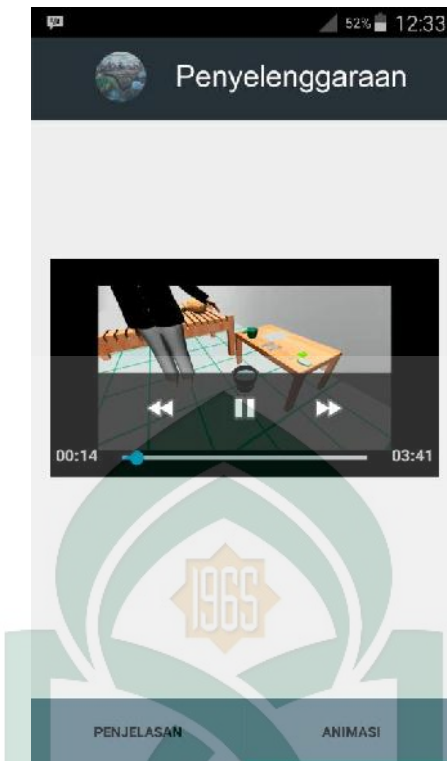

Gambar V.16 Antarmuka Menu Animasi Menshalatkan

q. Antarmuka Menu Menguburkan Jenazah

Antarmuka menu menguburkan jenazah akan tampil ketika menu menguburkan jenazah dipilih, antarmuka menu ini berisikan penjelasan-penjelasan tentang tata cara menguburkan jenazah seperti yang ditunjukkan pada gambar V.17 berikut ini..

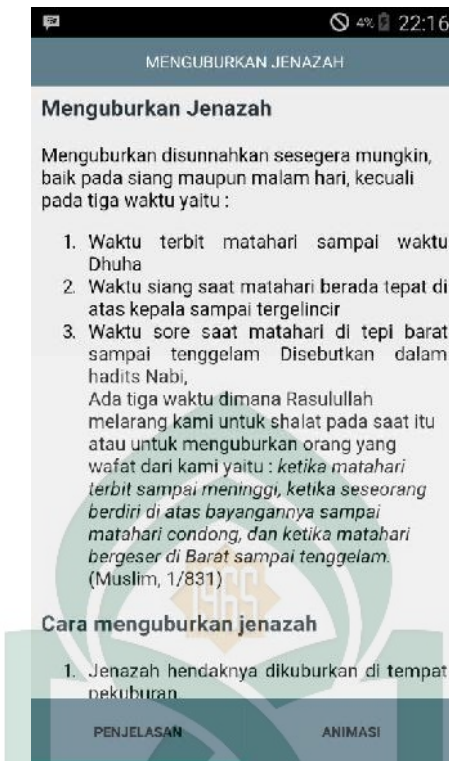

Gambar V.17 Antarmuka Menu Menguburkan Jenazah

r. Antarmuka Menu Animasi Menguburkan

Antarmuka menu animasi menguburkan akan menampilkan menu yang berisikan video animasi beserta audio dengan menggunakan media kontrol tombol *play*, *pause*, dan *stop* tentang tata cara menguburkan jenazah yang sesuai dengan syari'at islam seperti yang ditunjukkan pada gambar V.18 berikut ini.

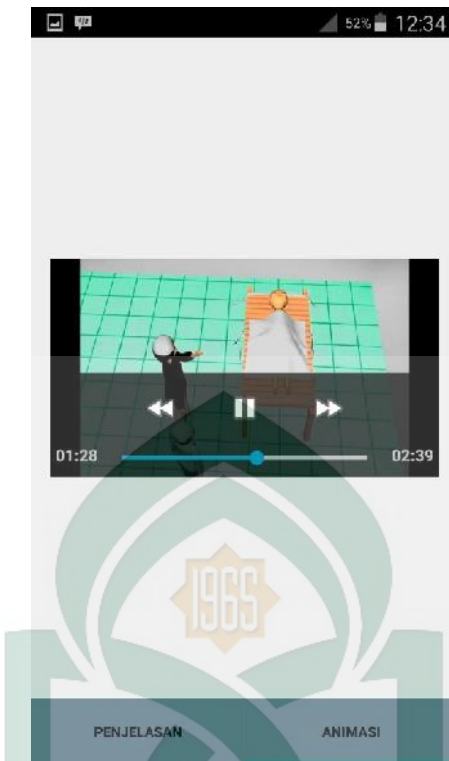

Gambar V.18 Antarmuka Menu Menguburkan Jenazah

s. Antarmuka Menu Bid'ah – Bid'ah

Antarmuka menu ini akan tampil ketika menu bid'ah-bid'ah dipilih yang didalamnya berisikan tentang bid'ah-bid'ah tentang penyelenggaraan jenazah seperti bid'ah sebelum kematian, bid'ah sesudah kematian, bid'ah memandikan mayat, dan lain-lain yang berhubungan dengan penyelenggaraan jenazah seperti pada gambar V.19 berikut ini.

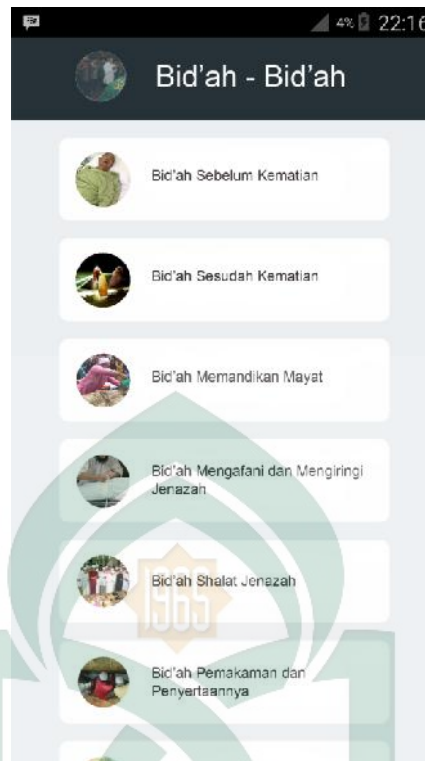

Gambar V.19 Antarmuka Menu Bid'ah – Bid'ah

t. Antarmuka Menu Materi Bi'dah-Bid'ah

Antarmuka menu ini akan menampilkan menu materi bid'ah-bid'ah seputar tentang penyelenggaraan jenazah. Antarmuka menu ini berisikan materi berupa teks seperti yang ditunjukkan pada gambar V.20 berikut ini.

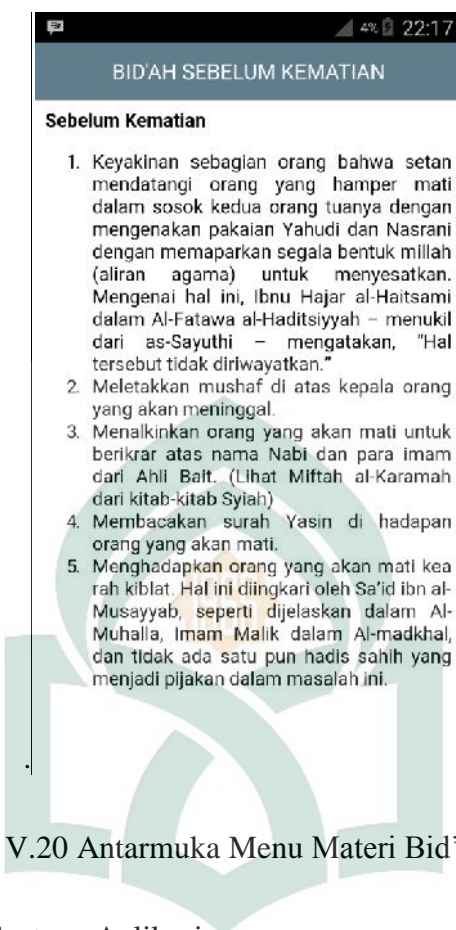

Gambar V.20 Antarmuka Menu Materi Bid'ah-Bid'ah

u. Antarmuka Menu Tentang Aplikasi

Antarmuka ini menampilkan tentang aplikasi sekaligus tentang penulis. Sehingga pengguna dapat menghubungi penulis dan mengetahui tentang aplikasi lebih jauh utama seperti yang ditunjukkan pada gambar V.21 berikut ini. .



Gambar V.21 Antarmuka Menu Tentang Aplikasi

2. Struktur Konten

a. Splash

b. Menu Utama

1) Materi

2) Penyelenggaraan

3) Bid'ah-bid'ah

4) Tentang

c. Materi

1) Hal-hal yang harus dilakukan oleh orang sakit

- 2) Menalqin orang yang sedang menghadapi sakratul maut
- 3) Hal-hal yang harus dilakukan setelah seseorang meninggal dunia
- 4) Hal-hal yang diperbolehkan bagi pelayat pada jenazah
- 5) Hal-hal yang wajib dilakukan oleh kerabat sang jenazah
- 6) Hal-hal yang haram dilakukan kaum kerabat

d. Penyelenggaraan

- 1) Penjelasan memandikan jenazah
- 2) Animasi memandikan jenazah
- 3) Penjelasan mengkafani Jenazah
- 4) Animasi mengkafani jenazah
- 5) Penjelasan menshalati jenazah
- 6) Animasi menshalati jenazah
- 7) Penjelasan menguburkan jenazah
- 8) Animasi menguburkan jenazah

e. Bid'ah - bid'ah

- 1) Bid'ah sebelum kematian
- 2) Bid'ah sesudah kematian
- 3) Bid'ah memandikan mayat
- 4) Bid'ah mengafani dan mengiringi jenazah
- 5) Bid'ah shalat jenazah
- 6) Bid'ah pemakaman dan penyertaannya

- 7) Bid'ah takziah dan penyertaannya
 - 8) Bid'ah ziarah kubur
- a) Tentang aplikasi

B. Pengujian

Pengujian sistem merupakan proses pengeksekusian sistem perangkat lunak untuk menentukan apakah sistem tersebut cocok dengan spesifikasi sistem dan berjalan di lingkungan yang diinginkan. Pengujian sistem sering diasosiasikan dengan pencarian bug, ketiksempurnaan program, kesalahan pada program yang menyebabkan kegagalan pada eksekusi sistem perangkat lunak.

Pengujian dilakukan dengan menguji setiap proses dan kemungkinan kesalahan yang terjadi untuk setiap proses. Adapun pengujian sistem yang digunakan adalah *Black box*. Pengujian *Black box* yaitu menguji perangkat lunak dari segi spesifikasi fungsional tanpa menguji desain dan kode program. Pengujian dimaksudkan untuk mengetahui apakah fungsi-fungsi, masukan, dan keluaran dari perangkat lunak sesuai dengan spesifikasi yang dibutuhkan.

1. Prosedur Pengujian

Persiapan yang dilakukan dalam melakukan pengujian adalah sebagai berikut:

- a. Menyiapkan sebuah *smartphone* dengan sistem operasi Android.
- b. Menginstal Aplikasi Pengingat Amalan Sunnah pada *smartphone* tersebut.

- c. Melakukan proses pengujian.
- d. Mencatat hasil pengujian.

2. Hasil Pengujian

- a. Pengujian Menu Utama

Tabel V.1 Pengujian Menu Utama

Kasus dan Uji Hasil (Data Benar)			
Data Masukan	Yang Diharapkan	Pengamatan	Kesimpulan
Masuk ke aplikasi	Tampil antarmuka menu utama yang menampilkan menu tentang haji, petunjuk berhaji, kumpulan do'a, kegiatan jama'ah, tempat ziarah dan tentang aplikasi	Antarmuka menu utama dapat menampilkan menu tentang haji, petunjuk berhaji, kumpulan do'a, kegiatan jama'ah, tempat ziarah dan tentang aplikasi.	<input checked="" type="checkbox"/> Diterima <input type="checkbox"/> Ditolak

Saat aplikasi dijalankan pertama-tama akan tampil *SplashScreen* berdurasi 3 detik, setelah itu akan tampil menu utama yang menampilkan menu materi, menu penyelenggaraan, menu bid'ah – bid'ah dan menu tentang aplikasi sesuai dari ketentuan yang telah dijelaskan pada tabel V-1 dapat disimpulkan bahwa menu utama berhasil.

- b. Pengujian Menu materi

Tabel pengujian menu materi digunakan untuk mengetahui apakah menu materi yang terdapat dalam menu utama ini dapat berfungsi dengan baik sesuai dengan yang diharapkan. Berikut tabel pengujian menu tentang haji :

Tabel V.2 Pengujian Menu Materi

Kasus dan Uji Hasil (Data Benar)			
Data Masukan	Yang Diharapkan	Pengamatan	Kesimpulan
Tombol materi	Tampil antarmuka menu hal – hal yang dilakukan oleh orang sakit, menu menalqin orang yang sedang menghadapi sakatul maut, menu hal – hal yang harus dilakukan setelah seseorang meninggal dunia, menu hal hal yang diperbolehkan bagi pelayat pada jenazah, menu hal yang wajib dilakukan oleh kerabat sang jenazah, menu hal yang haram dilakukan kaum kerabat	Antarmuka menu materi dapat menampilkan menu hal – hal yang dilakukan oleh orang sakit, menu menalqin orang yang sedang menghadapi sakatul maut, menu, hal – hal yang harus dilakukan setelah seseorang meninggal dunia, menu hal hal yang diperbolehkan bagi pelayat pada jenazah, menu hal yang wajib dilakukan oleh kerabat sang jenazah, menu hal yang haram dilakukan kaum kerabat	[√] Diterima [] Ditolak

c. Pengujian Menu Isi Materi

Tabel pengujian menu isi materi digunakan untuk mengetahui apakah menu isi materi yang terdapat didalam menu materi dapat berfungsinya dengan baik sesuai dengan yang diharapkan. Berikut tabel pengujian menu isi materi

Tabel V.3 Pengujian Menu Isi Materi

Kasus dan Uji Hasil (Data Benar)			
Data Masukan	Yang Diharapkan	Pengamatan	Kesimpulan
Tombol menu hal – hal yang dilakukan oleh orang sakit	Tampil antarmuka menu hal – hal yang dilakukan oleh orang sakit	Antarmuka menu hal – hal yang dilakukan oleh orang sakit dapat menampilkan informasi berupa hal – hal yang dilakukan oleh orang sakit	[√] Diterima [] Ditolak
Tombol menu menalqin orang yang sedang menghadapi sakatul maut	Tampil antarmuka menu menalqin orang yang sedang menghadapi sakatul maut	Antarmuka menu menalqin orang yang sedang menghadapi sakatul maut dapat menampilkan informasi berupa menalqin orang yang sedang menghadapi sakatul maut	[√] Diterima [] Ditolak
Tombol menu hal – hal yang harus dilakukan setelah seseorang meninggal dunia	Tampil antarmuka menu hal – hal yang harus dilakukan setelah seseorang meninggal dunia	Antarmuka menu hal yang harus dilakukan setelah seseorang meninggal dunia dapat menampilkan informasi berupa hal – hal yang harus dilakukan setelah	[√] Diterima [] Ditolak

		seseorang meninggal dunia	
Tombol menu hal hal yang diperbolehkan bagi pelayat pada jenazah	Tampil antarmuka menu hal hal yang diperbolehkan bagi pelayat pada jenazah	Antarmuka menu hal hal yang diperbolehkan bagi pelayat pada jenazah dapat menampilkan informasi berupa hal hal yang diperbolehkan bagi pelayat pada jenazah	[√] Diterima [] Ditolak
Tombol menu hal yang wajib dilakukan oleh kerabat sang jenazah	Tampil antarmuka menu hal hal yang diperbolehkan bagi pelayat pada jenazah	Antarmuka menu hal hal yang diperbolehkan bagi pelayat pada jenazah dapat menampilkan informasi berupa hal hal yang diperbolehkan bagi pelayat pada jenazah	[√] Diterima [] Ditolak
Tombol menu hal yang haram dilakukan kaum kerabat	Tampil antarmuka menu hal yang haram dilakukan kaum kerabat	Antarmuka menu hal yang haram dilakukan kaum kerabat dapat menampilkan informasi berupa hal yang haram dilakukan kaum kerabat	[√] Diterima [] Ditolak

d. Pengujian Menu Penyelenggaraan

Tabel pengujian menu penyelenggaraan digunakan untuk mengetahui apakah menu penyelenggaraan yang terdapat dalam menu utama ini dapat berfungsi dengan baik sesuai dengan yang diharapkan. Berikut tabel pengujian menu penyelenggaraan:

Tabel V.4 Pengujian Menu Penyelenggaraan

Kasus dan Uji Hasil (Data Benar)			
Data Masukan	Yang Diharapkan	Pengamatan	Kesimpulan
Tombol menu penyelenggaraan	Tampil antarmuka penyelenggaraan yang berisi menu memandikan jenazah, menu mengkafani jenazah, menu menshalatkan jenazah, menu menguburkan jenazah	Antarmuka menu penyelenggaraan dapat menampilkan menu memandikan jenazah, menu mengkafani jenazah, menu menshalatkan jenazah, menu menguburkan jenazah	[√] Diterima [] Ditolak

e. Pengujian Menu Memandikan Jenazah

Tabel pengujian menu memandikan jenazah digunakan untuk mengetahui apakah menu memandikan jenazah yang terdapat dalam menu penyelenggaraan ini dapat berfungsi dengan baik sesuai dengan yang diharapkan. Berikut tabel pengujian menu memandikan jenazah :

UNIVERSITAS ISLAM NEGERI
ALAUDDIN
MAKASSAR
Tabel V.5 Pengujian Menu Memandikan Jenazah

Kasus dan Uji Hasil (Data Benar)			
Data Masukan	Yang Diharapkan	Pengamatan	Kesimpulan
Tombol menu penjelasan	Tampil antarmuka menu penjelasan yang menampilkan informasi tentang penjelasan dan persiapan yang harus dilakukan sebelum memandikan jenazah	Antarmuka menu penjelasan dapat menampilkan informasi tentang penjelasan dan persiapan yang harus dilakukan sebelum memandikan jenazah	[√] Diterima [] Ditolak

Tombol menu animasi	Tampil antarmuka menu animasi yang menampilkan video tentang tata cara memandikan jenazah	Antarmuka menu animasi dapat menampilkan video tentang tata cara memandikan jenazah	[√] Diterima [] Ditolak
---------------------	---	---	-----------------------------

f. Pengujian Menu Mengkafani Jenazah

Tabel pengujian menu mengkafani jenazah digunakan untuk mengetahui apakah menu mengkafani jenazah yang terdapat dalam menu penyelenggaraan ini dapat berfungsi dengan baik sesuai dengan yang diharapkan. Berikut tabel menu mengkafani jenazah :

Tabel V.6 Pengujian Menu Mengkafani Jenazah

Kasus dan Uji Hasil (Data Benar)			
Data Masukan	Yang Diharapkan	Pengamatan	Kesimpulan
Tombol menu penjelasan	Tampil antarmuka menu penjelasan yang menampilkan informasi tentang penjelasan dan persiapan yang harus dilakukan sebelum mengkafani jenazah	Antarmuka menu penjelasan dapat menampilkan informasi tentang penjelasan dan persiapan yang harus dilakukan sebelum mengkafani jenazah	[√] Diterima [] Ditolak
Tombol menu animasi	Tampil antarmuka menu animasi yang menampilkan video tentang tata	Antarmuka menu animasi dapat menampilkan video tentang tata	[√] Diterima [] Ditolak

	cara mengkafani jenazah	cara mengkafani jenazah	
--	-------------------------	-------------------------	--

g. Pengujian Menu Bid'ah – bid'ah

Tabel pengujian menu bid'ah – bid'ah digunakan untuk mengetahui apakah menu bid'ah – bid'ah yang terdapat dalam menu utama ini dapat berfungsi dengan baik sesuai dengan yang diharapkan. Berikut tabel pengujian menu bid'ah – bid'ah:

Tabel V.7 Pengujian Menu Bid'ah-bid'ah

Kasus dan Uji Hasil (Data Benar)			
Data Masukan	Yang Diharapkan	Pengamatan	Kesimpulan
Tombol menu bid'ah sebelum kematian	Tampil antarmuka menu bid'ah – bid'ah yang menampilkan menu bid'ah sebelum kematian	Antarmuka menu bid'ah – bid'ah yang menampilkan bid'ah sebelum kematian	[√] Diterima [] Ditolak
Tombol menu bid'ah sesudah kematian	Tampil antarmuka menu bid'ah – bid'ah yang menampilkan menu bid'ah sesudah kematian	Antarmuka menu bid'ah – bid'ah yang menampilkan bid'ah sesudah kematian	[√] Diterima [] Ditolak
Tombol menu bid'ah memandikan mayat	Tampil antarmuka menu bid'ah – bid'ah yang menampilkan menu bid'ah memandikan mayat	Antarmuka menu bid'ah – bid'ah yang menampilkan bid'ah memandikan mayat	[√] Diterima [] Ditolak
Tombol menu bid'ah mengafani dan mengiringi jenazah	Tampil antarmuka menu bid'ah – bid'ah yang menampilkan menu bid'ah	Antarmuka menu bid'ah – bid'ah yang menampilkan bid'ah mengafani	[√] Diterima [] Ditolak

	mengafani dan mengiringi jenazah	dan mengiringi jenazah	
Tombol menu bid'ah shalat jenazah	Tampil antarmuka menu bid'ah – bid'ah yang menampilkan menu bid'ah shalat jenazah	Antarmuka menu bid'ah – bid'ah yang menampilkan bid'ah shalat jenazah	[√] Diterima [] Ditolak
Tombol menu bid'ah pemakaman dan penyertaannya	Tampil antarmuka menu bid'ah – bid'ah yang menampilkan menu bid'ah pemakaman dan penyertaannya	Antarmuka menu bid'ah – bid'ah yang menampilkan bid'ah pemakaman dan penyertaannya	[√] Diterima [] Ditolak
Tombol menu bid'ah takziah dan penyertaannya	Tampil antarmuka menu bid'ah – bid'ah yang menampilkan menu bid'ah takziah dan penyertaannya	Antarmuka menu bid'ah – bid'ah yang menampilkan bid'ah takziah dan penyertaannya	[√] Diterima [] Ditolak
Tombol menu bid'ah ziarah kubur	Tampil antarmuka menu bid'ah – bid'ah yang menampilkan menu bid'ah ziarah kubur	Antarmuka menu bid'ah – bid'ah yang menampilkan bid'ah ziarah kubur	[√] Diterima [] Ditolak

h. Pengujian Menu Tentang Aplikasi

Tabel pengujian menu Tentang aplikasi digunakan untuk mengetahui apakah menu tentang aplikasi yang terdapat dalam menu utama ini dapat berfungsi dengan baik sesuai dengan yang diharapkan. Berikut tabel pengujian menu tentang aplikasi :

Tabel V.8 Pengujian Menu Tentang Aplikasi

Kasus dan Uji Hasil (Data Benar)			
Data Masukan	Yang Diharapkan	Pengamatan	Kesimpulan
Tombol menu Tentang Aplikasi	Tampil antarmuka menu Tentang Aplikasi yang menampilkan Keterangan tentang aplikasi	Antarmuka menu Tentang Aplikasi yang menampilkan Keterangan tentang aplikasi	<input checked="" type="checkbox"/> Diterima <input type="checkbox"/> Ditolak



3. Kesimpulan Hasil Pengujian

Berdasarkan hasil pengujian yang telah dilakukan, disimpulkan bahwa proses aplikasi yang dilakukan sudah benar sehingga secara fungsional sistem sudah dapat menghasilkan output yang diharapkan.

4. Kuesioner

Dalam melakukan penelitian ini peneliti juga menyebarkan kuesioner kepada mahasiswa UIN Alauddin Makassar. Berikut hasil kuesioner :

Soal	Pilihan	Jumlah Pilihan	Persentase
Bagaimana penilaian anda tentang tampilan aplikasi Tata Cara Penyelenggaraan Jenazah?	Sangat Baik	11	52.38%
	Baik	10	47.62%
	Cukup	-	-
	Kurang Baik	-	-
	Tidak Baik	-	-
Seberapa mudah aplikasi Tata Cara Penyelenggaraan Jenazah?	Sangat Mudah	14	66.70%
	Mudah	5	23.80%
	Cukup Mudah	2	9.50%
	Rumit	-	-
	Sangat Rumit	-	-
Bagaimana penilaian anda tentang fitur "Materi" yang disediakan ?	Sangat Bagus	6	28.57%
	Bagus	15	71.42%
	Cukup	2	9.51%
	Kurang Bagus	-	-
	Tidak Bagus	-	-
Bagaimana penilaian anda tentang fitur "Penyelenggaraan Jenazah" yang disediakan ?	Sangat Bagus	7	33.33%
	Bagus	12	57.14%
	Cukup	3	14.28%
	Kurang Bagus	-	-
	Tidak Bagus	-	-
Bagaimana penilaian anda tentang fitur "Video Animasi" yang	Sangat Bagus	5	23.80%
	Bagus	3	14.28%

disediakan ?	Cukup	14	66.66%
	Kurang Bagus	-	-
	Tidak Bagus	-	-
Bagaimana penilaian anda tentang fitur "Materi Bid'ah-Bid'ah" yang disediakan ?	Sangat Bagus	9	42.85%
	Bagus	12	57.14%
	Cukup	-	-
	Kurang Bagus	-	-
	Tidak Bagus	-	-
Apakah aplikasi tentang tatacara penyelenggaraan jenazah bermanfaat?	Sangat Bermanfaat	5	23.80%
	Bermanfaat	13	61.90%
	Cukup	3	14.28%
	Kurang Bermanfaat	-	-
	Tidak Bermanfaat	-	-
Aplikasi Tata Cara Penyelenggaraan Jenazah sudah memuat kebutuhan saya?	Sangat Bagus	9	42.85%
	Bagus	12	57.14%
	Cukup Bagus	-	-
	Kurang Bagus	-	-
	Tidak Bagus	-	-
Aplikasi ini masih membutuhkan perbaikan	Sangat Setuju	5	23.80%
	Setuju	13	61.90%
	Ragu	3	14.28%
	Kurang Setuju	-	-
	Tidak Setuju	-	-

Adapun kesimpulan yang dapat ditarik dari kuesioner tersebut adalah :

- a. Aplikasi ini dianggap memiliki tampilan antarmuka atau *interface* yang menarik serta fitur-fitur menu utama yang baik. Aplikasi dengan menggunakan media *smartphone* android dianggap lebih efektif karena dapat digunakan dimana saja dan kapan saja.

- b. Beberapa responden (mahasiswa), menyatakan bahwa aplikasi ini sangat membantu mahasiswa dalam mempelajari tata cara penyelenggaraan jenazah berdasarkan syariat Islam.



BAB VI

PENUTUP

A. Kesimpulan

Dari pembahasan yang telah dijelaskan pada bab-bab sebelumnya, dapat ditarik kesimpulan sebagai berikut:

1. Aplikasi penyelenggaraan jenazah ini dapat membantu dalam mengurus jenazah.
2. Aplikasi ini dapat dipergunakan sebagai media pembelajaran.
3. Aplikasi ini lebih efisien karna pengguna hanya menggunakan android untuk mempelajari ilmu tentang penyelenggaraan jenazah.
4. Aplikasi penyelenggaraan jenazah ini memiliki antarmuka yang menarik dan mudah digunakan, selain itu aplikasi ini juga memiliki dalil yang telah diterjemahkan ke dalam bahasa Indonesia dan memiliki video animasi beserta suara yang dapat membantu memahami isi konten pada menu tertentu.
5. Aplikasi penyelenggaraan jenazah ini memiliki keunggulan seperti dapat menampilkan materi – materi, tata cara mengurus jenazah, dan bid'ah-bid'ah atau larangan dalam penyelenggaraan jenazah sehingga membantu pengguna untuk memahami ilmu tentang penyelenggaraan jenazah

terfokus bagi orang yang belum mengetahui tata cara penyelenggaraan jenazah dalam islam.

B. Saran

Aplikasi penyelenggaraan jenazah ini masih jauh dari kesempurnaan, untuk menciptakan sebuah aplikasi yang baik tentu perlu dilakukan pengembangan baik dari sisi manfaat maupun dari sisi kerja sistem, berikut beberapa saran bagi yang ingin mengembangkan aplikasi yang mungkin dapat menambah nilai dari aplikasi nantinya :

1. Penambahan dalil tentang penyelenggaraan jenazah pada materi.
2. Mengatur tampilan agar bisa digunakan disetiap ukuran layar.
3. Hingga saat ini, Android terus mengalami perkembangan yang diimbangi dengan peningkatan kemampuan pada perangkat Android. Maka diharapkan aplikasi ini dapat di-*upgrade* mengikuti versi selanjutnya, sehingga dapat berjalan dengan baik pada sistem operasi di atas versi 4.5 (Lolipop).
4. Pengembangan lebih lanjut diharapkan aplikasi ini dapat berjalan dimulti *platform*.

DAFTAR PUSTAKA

- Al-Albani, Muhammad Nashiruddin .Syaikh, 2015 “*Tata Cara Mengurus Jenazah*”. Jakarta Timur:Qisthi Press
- Ardiansyah, F.2011.”*Pengenalan Android Programing*.Depok:Biraynara
- Arifianto, 2011. “*Makalah Android*”. Makalah. Teknik Informatika Universitas Komputer Indonesia.
- Cindy,. “*Pengertian Aplikasi*,” Blog Sagga-us. <http://www.sagga-us.net/2015/08/pengertian-aplikasi-menurut-ahli.html> (19 Agustus 2015)
- Departemen Agama. Al-Quran dan Terjemahan. Jakarta: CV.Nala Dana, 2007.
- Didit. “*pengertian Aplikasi*,” Blog didit’s notes. http://carapedia.com/pengertian_definisi_aplikasi_info2062.html (20 November 2013)
- Djigan, Johanes. “*Metodologi Pengembangan Waterfall*,” Blog Mbahsecond. <http://mbahsecond.blogspot.co.id/2013/10/metodologi-pengembangan-waterfall.html> (10 Oktober 2013)
- Fathurrahmi, Ismi Islamia. “*Pengertian, Perbedaan White Box dan Black Box Testing*”.*Official Website of Ismi Islamia Fathurrahmi*. <http://ismimiitsme.blogspot.com/2013/10/pengertian-dan-perbedaan-white-box.html> (13 Oktober 2014).
- Graha, ant. ”*makalah al-islam*,” Blog Graha ant. <http://www.asmaul-husna.com/2015/06/rukun-islam-dan-penjelasan-nya.html> (20 Juni 2015).
- Hatta, C.2013. “*Bimbingan Islam Untuk Hidup Muslim*”. Jakarta Timur:Magfirah Pustaka
- Hesabel, seat. “*Tafsir Ibnu Katsir Surah Ali-Imran Ayat 97* ,” Blog Al-Quran mulia. <https://alquranmulia.wordpress.com/2015/03/06/tafsir-ibnu-katsir-surah-ali-imraan-ayat-96-97/> (12 Oktober 2014)
- Ibrahim-Muhammad, C.2009. “*Ensiklopedi Islam Al- Kamil*”. The New Encyclopedia Britannica. Ensiklopedi Islam.Ibadah: 829-832.

Jalalluddin, “*Tafsir Jalallain*”. Terjemah oleh bahrin abu bakar. Bandung: Sinar Baru Algensindo. 1997

Safaat H, Nazruddin. *Android (Pemrograman aplikasi mobile smartphone dan tablet PC berbasis android)*. Cet.I; Bandung: Informatika, 2014.

Sept, Susanti. “*Pengertian Aplikasi Menurut Para Ahli*,” Blog sept Susanti.
<http://dilihatya.com/1178/pengertian-aplikasi-menurut-para-ahli> (16 Agustus 2013)

Suhendra. “*Makalah Tentang Jenazah (Pengertian & Penyelenggaraan Jenazah)*”, Blog Suhendra. <http://suhendraaw.blogspot.co.id/2015/05/makalah-tentang-jenazah-pengertian.html> (11 Mei 2015)

Umam, Khoerul. 2014. “Perancangan Sistem Informasi Website Promosi pada Jurusan Sistem Informasi”. *Skripsi*. Tangerang: Konsentrasi Sistem Informasi Manajemen Sekolah Tinggi Manajemen Dan Ilmu Komputer Stmik Raharja.

Witanto Edy. “*Tata Cara Memandikan Jenazah*,” Blog Witanto Edy.
<https://edywitanto.wordpress.com/fiqih/tata-cara-memandikan-jenazah.html> (Maret 2012)

RIWAYAT HIDUP



Achmad Abdillah Irianto dilahirkan di Mamuju pada tanggal 12 April 1991, sebagai anak kedua dari dua bersaudara dari Bapak Masdar Irianto dan Ibu Nurasiah. Pendidikan Sekolah Dasar di SD Inpres Rimuku Mamuju tahun 1997-2003, Sekolah Menengah Pertama di SMP Negeri 1 Mamuju 2003-2006, serta Sekolah Menengah Atas di SMA Negeri 2 Mamuju Tahun 2006-2009. Tahun 2010 penulis diterima dan terdaftar sebagai Mahasiswa Angkatan ke-7 Jurusan Teknik Informatika, Fakultas Sains dan Teknologi, Universitas Islam Negeri Alauddin Makassar. Penulis dapat dihubungi melalui *email*, achmadabdillah12@gmail.com, No. Hp 085 396 101 828

UNIVERSITAS ISLAM NEGERI
ALAUDDIN
M A K A S S A R