

**ISOLASI DAN IDENTIFIKASI MOLEKULER
BAKTERI ENDOFIT TANAMAN SARANG
SEMUT (*Myrmecodia pendans*)**



SKRIPSI

Diajukan untuk Memenuhi Salah Satu Syarat Meraih Gelar Sarjana Sains
Jurusan Biologi pada Fakultas Sains dan Teknologi
UIN Alauddin Makassar

Oleh: UNIVERSITAS ISLAM NEGERI

ALAUDDIN
M A K A S S A R

ASRIANTI BASRI
NIM. 60300112023

**FAKULTAS SAINS DAN TEKNOLOGI
UIN ALAUDDIN MAKASSAR**

2016

PERNYATAAN KEASLIAN SKRIPSI

Mahasiswa yang bertanda tangan di bawah ini:

Nama : Asrianti Basri
NIM : 60300112023
Tempat/Tgl. Lahir : Lare-Lare, 9 September 1993
Jur/Prodi : Biologi
Fakultas : Sains dan Teknologi
Alamat : dsn. Lapadia ds. Lare-lare kec.BUA kab.Luwu
Judul : Isolasi dan Identifikasi Molekuler Bakteri Endofit tanaman Sarang Semut (*Myrmecodia pendens*)

Menyatakan dengan sesungguhnya dan penuh kesadaran bahwa skripsi ini benar adalah hasil karya sendiri. Jika di kemudian hari terbukti bahwa ia merupakan duplikat, tiruan, plagiat, atau dibuat oleh orang lain, sebagian atau seluruhnya, maka skripsi dan gelar yang diperoleh karenanya batal demi hukum.

Makassar, Maret 2016
Penyusun,

Asrianti Basri
NIM: 60300112023

UNIVERSITAS ISLAM NEGERI
ALAUDDIN
M A K A S S A R

PENGESAHAN SKRIPSI

Skripsi yang berjudul, “Isolasi dan Identifikasi Molekuler Bakteri Endofit tanaman Sarang Semut (*Myrmecodia pendens*)”, yang disusun oleh Asrianti Basri, NIM: 60300112023, mahasiswa Jurusan Biologi pada Fakultas Sains dan Teknologi UIN Alauddin Makassar, telah diuji dan dipertahankan dalam sidang *munaqasyah* yang diselenggarakan pada hari Rabu, tanggal 30 Maret 2016 M, bertepatan 21 Jumadil Akhir 1437 H, dinyatakan telah dapat diterima sebagai salah satu syarat untuk memperoleh gelar Sarjana dalam Ilmu Sains dan Teknologi, Jurusan Biologi (dengan beberapa perbaikan).

Makassar, Maret 2016 M.

21 Jumadil Akhir 1437 H

DEWAN PENGUJI:

- Ketua : Prof.Dr.H.Arifuddin, M.Ag (.....)
- Sekretaris : Baiq Farhatul Wahidah, S.Si.,M.Si. (.....)
- Munaqisy I : Dr. Cut Muhiadin,S.Si.,M.Si (.....)
- Munaqisy II : Eka Sukmawaty, S.Si.,M.Si (.....)
- Munaqisy III : Muh. Rusyidi Rasyid,.S.Ag.,M.Ed (.....)
- Pembimbing I : Hafsah., S.Si., M.Pd (.....)
- Pembimbing II : Isna Rasdianah Aziz., S.Si., M.Sc. (.....)

Diketahui oleh:
Dekan Fakultas Sains dan Teknologi
UIN Alauddin Makassar,

Prof.Dr.H.Arifuddin, M.Ag.
NIP. 19691205 199303 1 001

KATA PENGANTAR



Segala puji bagi Allah SWT, atas rahmat dan hidayahnya. Dengan menyebut nama Allah SWT yang Maha Pengasih lagi Maha Panyayang, Kami panjatkan puja dan puji syukur atas kehadiran-Nya, yang telah melimpahkan rahmat, hidayah, dan inayah-Nya kepada kami, sehingga penulis dapat menyelesaikan skripsi yang berjudul **”Isolasi dan Identifikasi Molekuler Bakteri Endofit Tanaman Sarang Semut (*Myrmecodia pendens*)”**.

Terlepas dari semua itu, kami menyadari sepenuhnya bahwa masih ada kekurangan baik dari segi susunan kalimat maupun tata bahasanya. Oleh karena itu dengan tangan terbuka kami menerima segala saran dan kritik dari pembaca agar kami dapat memperbaiki skripsi ini.

Skripsi ini telah kami susun dengan maksimal dan mendapatkan bantuan dari berbagai pihak sehingga dapat memperlancar pembuatan skripsi ini. Untuk itu kami menyampaikan banyak terima kasih kepada semua pihak yang telah berkontribusi dalam pembuatan skripsi ini.

Sebuah persembahan dan terima kasih yang khusus penulis persembahkan kepada Ayahanda **Basri** dan Ibunda **Nursamsi** yang telah mencurahkan seluruh kasih sayangnya, berkorban, yang telah bekerja keras sepenuh hati membesarkan dan membiayai penulis hingga dapat menyelesaikan pendidikan pada bangku kuliah hingga mendapatkan gelar Sarjana

Penulis menyadari bahwa skripsi ini dapat selesai berkat dukungan dan bantuan dari pihak-pihak langsung maupun tidak langsung yang memperlancar jalannya penyusunan skripsi ini. Olehnya secara mendalam saya sampaikan banyak terima kasih kepada semua yang membantu dalam penyelesaian skripsi ini diantara:

1. Bapak Prof. Dr. Musafir Pabbari, M.Si selaku Rektor Universitas Islam Negeri Alauddin Makassar yang telah memberikan kebijakan-kebijakan membangun UIN Alauddin Makassar agar lebih berkualitas sehingga dapat bersaing dengan Universitas lainnya.
2. Bapak Prof. Arifuddin selaku dekan Fakultas Sains dan Teknologi UIN Alauddin Makassar, beserta Wakil Dekan I, Wakil Dekan II, Wakil Dekan III, dan seluruh staf administrasi yang telah memberikan berbagai fasilitas kepada kami selama masa pendidikan.
3. Bapak Dr. Mashuri Masri, S.Si., M.Kes selaku ketua jurusan dan sebagai Penasehat Akademik selama 7 semester.
4. Ibu Hafsan, S.Si., M.Pd selaku Penasehat Akademik dan pembimbing I dalam penulisan skripsi yang telah meluangkan waktunya sehingga penulisan skripsi ini dapat terselesaikan.
5. Ibu Isna Rasdiana Aziz, S.Si., M.Sc selaku pembimbing II dalam penulisan skripsi yang telah meluangkan waktunya sehingga penulisan skripsi ini dapat terselesaikan.
6. Ibu Dr. Cut Muthiadin, S.Si., M.Kes selaku pembahas I, Ibu Eka Sukmawaty, S.Si., M.Kes selaku pembahas II, dan Bapak Rusyidi Rasyid, S.Ag., M.Ed.

7. Bapak dan Ibu dosen dalam jajaran Fakultas Sains dan Teknologi UIN Alauddin Makassar yang selama ini telah mendidik penulis dengan baik, sehingga penulis dapat menyelesaikan pendidikannya pada tingkat perguruan tinggi.
8. Ibu Ulfa Triyani A.Latif yang telah memberikan bantuan berupa sampel penelitian dan nasehat yang tiada hentinya.
9. Bapak dan Ibu pegawai Laboratorium Mikrobiologi Rumah Sakit Pendidikan Universitas Hasanuddin (RSP UNHAS) yang senantiasa membimbing selama penelitian berlangsung.
10. Kepada saudaraku Ina Muthmainnah Basri, Wafiah Amaliah Basri, dan Hidayat Basri, yang selalu memberi semangat dan do'a sehingga penulis dapat menyelesaikan tugas akhirnya.
11. Kepada saudara dan saudari dari ibu saya Maskur, Abbas, Irfa Sari, dan Masraeni, Kakek yang senantiasa memberikan bantuan materi dan memberi semangat serta doa kepada penulis sehingga dapat menyelesaikan tugas akhir.
12. Saudara seperjuanganku Rizky Awalya Zhaputri, Suriani serta teman-teman kelas A **BANTA** (*Biological An Nidus To Affection*) 2012 yang senantiasa memberikan semangat, saran dan bantuannya, serta setia menemani penulis dalam suka maupun duka, menghadirkan cerita warna warni dalam bingkai persaudaraan.
13. Teman-teman "**RANVIER**" (Biologi angkatan 2012) yang senantiasa memberikan motivasi dan semangat serta menghadirkan cerita kurang lebih 4 tahun.

14. Kakak Fitriwani wanti dan Kak Kaso yang senantiasa memberikan semangat dan bantuannya.
15. Terhusus Ismail Mursyid yang telah hadir dalam proses penyusunan skripsi dan senantiasa memberikan semangat, do'a dan paling setia dalam masalah mendampingi.
16. Teman sekaligus saudara Yuli andriani Deli yang pernah tinggal di tempat yang sama, berjuang bersama dan selalu memberikan semangat
16. Adik-adik mahasiswa jurusan biologi 2013, 2014, dan 2015.
17. Teman-Teman KKNP-VI di BBVET Kabupaten Maros.
18. Serta semua pihak yang telah membantu dalam penulisan tugas akhir ini yang tidak dapat dituliskan satu per satu.

Penulis menyadari bahwa karya sederhana ini jauh dari kesempurnaan. Oleh karena itu penulis mengharapkan kritik dan saran yang bersifat konstruktif dari pada pembaca, sebagai bahan perbaikan kedepannya. Penulis berharap semoga skripsi ini dapat bermanfaat bagi penulis khususnya dan bagi pembaca umumnya. Semoga kita selalu dalam lindungan Allah yang dilimpahkan rahmat dan ridho-Nya. Amin

Makassar, Maret 2016

Penulis

DAFTAR ISI

HALAMAN JUDUL	i
HALAMAN PERNYATAAN KEASLIAN SKRIPSI	ii
HALAMAN PENGESAHAN	iii
KATA PENGANTAR	iv
DAFTAR ISI	v
DAFTAR TABEL	vi
DAFTAR ILUSTRASI	vii
ABSTRAK	viii
ABSTRACT	ix
BAB I PENDAHULUAN	1
A. Latar Belakang	1
B. Rumusan Masalah	4
C. Ruang Lingkup Penelitian	4
D. Kajian Pustaka	5
E. Tujuan Penelitian	8
F. Kegunaan Penelitian	8
BAB TINJAUAN TEORITIS	9
A. Tinjauan Umum Bakteri Endofit	9
B. Tinjauan Umum Tanaman Sarang Semut (<i>Myrmecodia pendens</i>)	12
C. Pewarnaan Gram	21

D. Pengujian Aktivitas Biokimia.....	23
E. Teori Umum PCR (<i>Polymerase Chain Reaction</i>)	27
F. Ayat dan Hadist yang Relevan	31
G. Kerangka Berfikir	33
BAB III METODE PENELITIAN.....	34
A. Jenis dan Lokasi Penelitian	34
B. Pendekatan Penelitian	34
C. Variabel Penelitian.....	34
D. Defenisi Operasional Variabel	34
E. Metode Pengumpulan Data.....	35
F. Instrumen Alat Penelitian	35
G. Prosedur Kerja.....	37
H. Alur Penelitian	47
BAB IV HASIL DAN PEMBAHASAN	53
A. HASIL PENELITIAN	54
B. PEMBAHASAN	61
BAB V PENUTUP.....	76
A. KESIMPULAN	76
B. SARAN.....	77
KEPUSTAKAAN	78
LAMPIRAN-LAMPIRAN.....	82
RIWAYAT HIDUP.....	86

DAFTAR TABEL

Tabel 2.1 Komposisi Primer Mix.....	43
Tabel 4.1 Pengamatan Mikroskopik	57
Tabel 4.2 Karakterisasi dan Identifikasi	57



UNIVERSITAS ISLAM NEGERI
ALAUDDIN
M A K A S S A R

DAFTAR ILUSTRASI

Gambar B.1. Tanaman Sarang Semut (<i>Myrmecodia pendens</i>)	13
Gambar B.2 Bagian Umbi Sarang Semut	17
Gambar B.3. Struktur Umum Flavanoid	18
Gambar B.4. Jenis-jenis Flavanoid	19
Gambar B.5. Struktur Inti Tanin	20
Gambar 4.1 Hasil Isolasi Bakteri Endofit Tanaman Sarang Semut (<i>Myrmecodia pendens</i>)	53
Gambar 4.2. Morfologi koloni Bakteri Endofit Tanaman Sarang Semut	54
Gambar 4.3. Hasil Karakterisasi Bentuk Sel dan Hasil Pewarnaan Gram.....	54
Gambar 4.4. Morfologi koloni Bakteri Endofit Tanaman Sarang Semut	55
Gambar 4.5. Hasil Karakterisasi Bentuk Sel dan Hasil Pewarnaan Gram.....	55
Gambar 4.6. Morfologi koloni Bakteri Endofit Tanaman Sarang	56
Gambar 4.7. Hasil Karakterisasi Bentuk Sel dan Hasil Pewarnaan Gram.....	56
Gambar 4.8. Hasil Elektroforesis yang nampak pada Geldoc	59
Gambar 4.9. Hasil Squencing urutan basa nitrogen isolat E1	60
Gambar 4.10. Hasil Squencing urutan basa nitrogen isolat E2.....	60
Gambar 4.11. Hasil Squencing urutan basa nitrogen isolat E3.....	61
Gambar 4.12. Tabel Analisis BLAST Isolat E1	71
Gambar 4.13. Perbandingan urutan basa sampel E1 dan <i>Bacillus</i> sp	72

Gambar 4.14. Tabel Analisis BLAST Isolat E2..... 73

Gambar 4.15. Perbandingan urutan basa sampel E2 dan *Bacillus* sp 74

Gambar 4.16. Tabel Analisis BLAST Isolat E3..... 75

Gambar 4.17. Perbandingan urutan basa sampel E3 dan *Bacillus pumilus* 74



ABSTRAK

Nama : Asrianti Basri

NIM : 60300112023

Judul :Isolasi dan Karakterisasi Molekuler Bakteri Endofit Tanaman Sarang Semut (*Myrmecodia pendens*).

Bakteri endofit merupakan mikroorganisme menguntungkan yang berinteraksi dengan tanaman inang tanpa menyebabkan gangguan atau kerusakan pada tanaman. Beberapa studi menunjukkan bahwa bakteri endofit tertentu dapat memproduksi senyawa kimia yang memiliki efek bagi kesehatan, terutama bakteri endofit yang diisolasi dari tanaman obat. Telah banyak diketahui bahwa tanaman sarang semut (*Myrmecodia pendens*) adalah tanaman yang telah digunakan masyarakat Indonesia sebagai obat yang mempunyai beberapa khasiat. Tujuan dari penelitian ini untuk mengetahui jenis bakteri endofit tanaman sarang semut (*Myrmecodia pendens*) dengan menggunakan uji biokimia dan identifikasi molekuler. Penelitian ini merupakan penelitian deskriptif kualitatif dengan model eksploratif untuk menentukan bakteri endofit tanaman Sarang Semut (*Myrmecodia pendens*). Bakteri endofit tanaman sarang semut diisolasi pada medium NA (*Natrium Agar*). 3 Isolat yang diperoleh dari isolasi dan identifikasi molekuler diketahui sebagai bakteri endofit E1 dan E2 bakteri *Bacillus* sp, sedangkan bakteri endofit E3 adalah *Bacillus pumilus*.

Kata kunci: Bakteri Endofit, Tanaman Sarang Semut, Isolasi, Karakterisasi Dan Uji Molekuler

ABSTRACT

Name : Asrianti Basri
NIM : 60300112023
Title : Isolation and Characterization of Molecular Plant Endophytic Bacteria sarang semut (*Myrmecodia pendens*)

Endophytic bacteria is a beneficial microorganism that interacts with plant without causing any harm to the host. Most studies showed that certain endophytic bacteria can produce chemical compound which have medical effect, especially endophytic bacteria isolated from medicinal plant. It has been widely known that plants anthill (*Myrmecodia pendens*) is a plant that has been used by the people of Indonesia as drugs that have some efficacy. The research aims to know the type of plant endophytic bacteria anthill (*Myrmecodia pendens*) using biochemical tests and molecular identification. This research is a qualitative descriptive explorative models to determine endophyte bacteria from *Myrmecodia pendens*. Endophytic bacteria was isolated on NA medium (Natrium Agar). 3 Isolates obtained from isolation and molecular identification known as E1 and E2 *Bacillus* sp, while the E3 *Bacillus pumilus*.

Keywords : Endophytic Bacteria , plants ants nest , Isolation , Characterization and Molecular Test

PENGESAHAN SKRIPSI

Skripsi yang berjudul, “Isolasi dan Identifikasi Molekuler Bakteri Endofit tanaman Sarang Semut (*Myrmecodia pendens*)”, yang disusun oleh Asrianti Basri, NIM: 60300112023, mahasiswa Jurusan Biologi pada Fakultas Sains dan Teknologi UIN Alauddin Makassar, telah diuji dan dipertahankan dalam sidang *munaqasyah* yang diselenggarakan pada hari Rabu, tanggal 30 Maret 2016 M, bertepatan 21 Jumadil Akhir 1437 H, dinyatakan telah dapat diterima sebagai salah satu syarat untuk memperoleh gelar Sarjana dalam Ilmu Sains dan Teknologi, Jurusan Biologi (dengan beberapa perbaikan).

Makassar, Maret 2016 M.
21 Jumadil Akhir 1437 H

DEWAN PENGUJI:

Ketua	: Prof.Dr.H.Arifuddin, M.Ag	(.....)
Sekretaris	: Baiq Farhatul Wahidah, S.Si.,M.Si	(.....)
Munaqisy I	: Dr. Cut Muhiadin,S.Si.,M.Si	(.....)
Munaqisy II	: Eka Sukmawaty, S.Si.,M.Si	(.....)
Munaqisy III	: Muh. Rusyidi Rasyid.,S.Ag.,M.Ed	(.....)
Pembimbing I	: Hafsan., S.Si., M.Pd	(.....)
Pembimbing II	: Isna Rasdianah Azia., S.Si., M.Sc.	(.....)

Diketahui oleh:

Dekan Fakultas Sains dan Teknologi
UIN Alauddin Makassar,

Prof.Dr.H.Arifuddin, M.Ag.

NIP. 19691205 199303 1 001



PERNYATAAN KEASLIAN SKRIPSI

Mahasiswa yang bertanda tangan di bawah ini:

Nama : Asrianti Basri
NIM : 60300112023
Tempat/Tgl. Lahir : Lare-Lare, 9 September 1993
Jur/Prodi : Biologi
Fakultas : Sains dan Teknologi
Alamat : dsn. Lapadia ds. Lare-lare kec.BUA kab.Luwu
Judul : Isolasi dan Identifikasi Molekuler Bakteri Endofit tanaman Sarang Semut (*Myrmecodia pendens*)

Menyatakan dengan sesungguhnya dan penuh kesadaran bahwa skripsi ini benar adalah hasil karya sendiri. Jika di kemudian hari terbukti bahwa ia merupakan duplikat, tiruan, plagiat, atau dibuat oleh orang lain, sebagian atau seluruhnya, maka skripsi dan gelar yang diperoleh karenanya batal demi hukum.

Makassar, Maret 2016

Penyusun,

Asrianti Basri

NIM: 60300112023

UNIVERSITAS ISLAM NEGERI
ALAUDDIN
M A K A S S A R

PERSETUJUAN PEMBIMBING

Pembimbing penulisan skripsi Saudara **Asrianti Basri**, NIM: 60300112023, mahasiswa Jurusan Biologi pada Fakultas Sains dan Teknologi UIN Alauddin Makassar, setelah meneliti dan mengoreksi dengan seksama skripsi berjudul, “Isolasi dan Identifikasi Molekuler Bakteri Endofit tanaman Sarang Semut (*Myrmecodia pendens*)”, memandang bahwa skripsi tersebut telah memenuhi syarat-syarat ilmiah dan dapat disetujui untuk diseminarkan.

Demikian persetujuan ini diberikan untuk diproses lebih lanjut.

Makassar, Maret 2016

Pembimbing II



Isna Rasdianah Azis., S.Si., M.Sc.

Pembimbing I



Hafsan., S.Si., M.Pd

UNIVERSITAS ISLAM NEGERI
ALAUDDIN
M A K A S S A R

DAFTAR TABEL

Tabel 2.1 Komposisi Primer Mix.....	44
Tabel 4.1 Pengamatan Mikroskopik	58
Tabel 4.2 Karakterisasi dan Identifikasi	58



UNIVERSITAS ISLAM NEGERI
ALAUDDIN
M A K A S S A R

DAFTAR ILUSTRASI

Gambar B.1. Tanaman Sarang Semut (<i>Myrmecodia pendens</i>)	13
Gambar B.2 Bagian Umbi Sarang Semut	17
Gambar B.3. Struktur Umum Flavanoid	18
Gambar B.4. Jenis-jenis Flavanoid	19
Gambar B.5. Struktur Inti Tanin	20
Gambar 4.1 Hasil Isolasi Bakteri Endofit Tanaman Sarang Semut (<i>Myrmecodia pendens</i>)	53
Gambar 4.2. Morfologi koloni Bakteri Endofit Tanaman Sarang Semut	54
Gambar 4.3. Hasil Karakterisasi Bentuk Sel dan Hasil Pewarnaan Gram.....	54
Gambar 4.4. Morfologi koloni Bakteri Endofit Tanaman Sarang Semut	55
Gambar 4.5. Hasil Karakterisasi Bentuk Sel dan Hasil Pewarnaan Gram.....	55
Gambar 4.6. Morfologi koloni Bakteri Endofit Tanaman Sarang	56
Gambar 4.7. Hasil Karakterisasi Bentuk Sel dan Hasil Pewarnaan Gram.....	56
Gambar 4.8. Hasil Elektroforesis yang nampak pada Geldoc	59
Gambar 4.9. Hasil Squencing urutan basa nitrogen isolat E1	60
Gambar 4.10. Hasil Squencing urutan basa nitrogen isolat E2.....	60
Gambar 4.11. Hasil Squencing urutan basa nitrogen isolat E3.....	61
Gambar 4.12. Tabel Analisis BLAST Isolat E1	71
Gambar 4.13. Perbandingan urutan basa sampel E1 dan <i>Bacillus</i> sp	72

Gambar 4.14. Tabel Analisis BLAST Isolat E2..... 73

Gambar 4.15. Perbandingan urutan basa sampel E2 dan *Bacillus* sp 74

Gambar 4.16. Tabel Analisis BLAST Isolat E3..... 75

Gambar 4.17. Perbandingan urutan basa sampel E3 dan *Bacillus pumilus* 74



PENGESAHAN SKRIPSI

Skripsi yang berjudul, “Isolasi dan Identifikasi Molekuler Bakteri Endofit tanaman Sarang Semut (*Myrmecodia pendens*)”, yang disusun oleh Asrianti Basri, NIM: 60300112023, mahasiswa Jurusan Biologi pada Fakultas Sains dan Teknologi UIN Alauddin Makassar, telah diuji dan dipertahankan dalam sidang *munaqasyah* yang diselenggarakan pada hari Rabu, tanggal 30 Maret 2016 M, bertepatan 21 Jumadil Akhir 1437 H, dinyatakan telah dapat diterima sebagai salah satu syarat untuk memperoleh gelar Sarjana dalam Ilmu Sains dan Teknologi, Jurusan Biologi (dengan beberapa perbaikan).

Makassar, Maret 2016 M.

21 Jumadil Akhir 1437 H

DEWAN PENGUJI:

- Ketua : Prof.Dr.H.Arifuddin, M.Ag (.....)
- Sekretaris : Baiq Farhatul Wahidah, S.Si.,M.Pd. (.....)
- Munaqisy I : Dr. Cut Muhiadin,S.Si.,M.Si (.....)
- Munaqisy II : Eka Sukmawaty, S.Si.,M.Si (.....)
- Munaqisy III : Muh. Rusyidi Rasyid,.S.Ag.,M.Ed (.....)
- Pembimbing I : Hafsah., S.Si., M.Pd (.....)
- Pembimbing II : Isna Rasdianah Azis., S.Si., M.Sc. (.....)

Diketahui oleh:
Dekan Fakultas Sains dan Teknologi
UIN Alauddin Makassar,

Prof.Dr.H.Arifuddin, M.Ag.

NIP. 19691205 199303 1 001

PERSETUJUAN PEMBIMBING

Pembimbing penulisan skripsi Saudara **Asrianti Basri**, NIM: 60300112023, mahasiswa Jurusan Biologi pada Fakultas Sains dan Teknologi UIN Alauddin Makassar, setelah meneliti dan mengoreksi dengan seksama skripsi berjudul, “Isolasi dan Identifikasi Molekuler Bakteri Endofit tanaman Sarang Semut (*Myrmecodia pendens*)”, memandang bahwa skripsi tersebut telah memenuhi syarat-syarat ilmiah dan dapat disetujui untuk diseminarkan.

Demikian persetujuan ini diberikan untuk diproses lebih lanjut.

Makassar, Maret 2016

Pembimbing II

Isna Rasdianah Azis., S.Si., M.Sc.

Pembimbing I

Hafsan., S.Si., M.Pd



PERNYATAAN KEASLIAN SKRIPSI

Mahasiswa yang bertanda tangan di bawah ini:

Nama : Asrianti Basri
NIM : 60300112023
Tempat/Tgl. Lahir : Lare-Lare, 9 September 1993
Jur/Prodi : Biologi
Fakultas : Sains dan Teknologi
Alamat : dsn. Lapadia ds. Lare-lare kec.BUA kab.Luwu
Judul : Isolasi dan Identifikasi Molekuler Bakteri Endofit tanaman Sarang Semut (*Myrmecodia pendens*)

Menyatakan dengan sesungguhnya dan penuh kesadaran bahwa skripsi ini benar adalah hasil karya sendiri. Jika di kemudian hari terbukti bahwa ia merupakan duplikat, tiruan, plagiat, atau dibuat oleh orang lain, sebagian atau seluruhnya, maka skripsi dan gelar yang diperoleh karenanya batal demi hukum.

Makassar, Maret 2016
Penyusun,

Asrianti Basri
NIM: 60300112023

UNIVERSITAS ISLAM NEGERI
ALAUDDIN
M A K A S S A R

ABSTRAK

Nama : Asrianti Basri
NIM : 60300112023
Judul : **Isolasi dan Karakterisasi Molekuler Bakteri Endofit Tanaman Sarang Semut (*Myrmecodia pendens*).**

Bakteri endofit merupakan mikroorganisme menguntungkan yang berinteraksi dengan tanaman inang tanpa menyebabkan gangguan atau kerusakan pada tanaman. Beberapa studi menunjukkan bahwa bakteri endofit tertentu dapat memproduksi senyawa kimia yang memiliki efek bagi kesehatan, terutama bakteri endofit yang diisolasi dari tanaman obat. Telah banyak diketahui bahwa tanaman sarang semut (*Myrmecodia pendens*) adalah tanaman yang telah digunakan masyarakat Indonesia sebagai obat yang mempunyai beberapa khasiat. Tujuan dari penelitian ini untuk mengetahui jenis bakteri endofit tanaman sarang semut (*Myrmecodia pendens*) dengan menggunakan uji biokimia dan identifikasi molekuler. Penelitian ini merupakan penelitian deskriptif kualitatif dengan model eksploratif untuk menentukan bakteri endofit tanaman Sarang Semut (*Myrmecodia pendens*). Bakteri endofit tanaman sarang semut diisolasi pada medium NA (*Natrium Agar*). 3 Isolat yang diperoleh dari isolasi dan identifikasi molekuler diketahui sebagai bakteri endofit E1 dan E2 bakteri *Bacillus* sp, sedangkan bakteri endofit E3 adalah *Bacillus pumilus*.

Kata kunci: Bakteri Endofit, Tanaman Sarang Semut, Isolasi, Karakterisasi Dan Uji Molekuler

ABSTRACT

Name : Asrianti Basri
NIM : 60300112023
Title : Isolation and Characterization of Molecular Plant Endophytic Bacteria sarang semut (*Myrmecodia pendens*)

Endophytic bacteria is a beneficial microorganism that interacts with plant without causing any harm to the host. Most studies showed that certain endophytic bacteria can produce chemical compound which have medical effect, especially endophytic bacteria isolated from medicinal plant. It has been widely known that plants anthill (*Myrmecodia pendens*) is a plant that has been used by the people of Indonesia as drugs that have some efficacy. The purpose of research To know the type of plant endophytic bacteria anthill (*Myrmecodia pendens*) using biochemical tests and molecular identification. This research is a qualitative descriptive explorative models to determine bacteri plant endophyte sarang semut (*Myrmecodia pendens*). Anthill plant endophytic bacteria isolated on NA medium (Sodium Agar). 3 Isolates obtained from isolation and molecular idetifikasi known as E1 and E2 endophytic bacteria *Bacillus* sp, while the E3 endophytic bacterium is *Bacillus pumilus*.

Keywords : Endophytic Bacteria , plants ants nest , Isolation , Characterization and Molecular Test

BAB I

PENDAHULUAN

A. Latar Belakang

Dunia kesehatan saat ini sudah mulai mengembangkan mikroba endofit, yaitu mikroba yang hidup pada jaringan tanaman sebagai agen penghasil senyawa metabolit sekunder. Berbagai penelitian dilaksanakan dengan tujuan untuk mengeksplorasi mikroba endofitik sebagai penghasil antibiotik. Sebagaimana kajian dari *Tumor Research Center* yang mengeksplorasi actinomycetes endofitik tanaman mangrove sebagai penghasil senyawa anti tumor. Oleh karena itu, eksplorasi mikroba endofit berpotensi terus menerus dilakukan untuk mendapatkan jenis baru (Retnowati, 2012).

Mikroba endofit merupakan mikroba yang berasosiasi dengan jaringan tanaman dan tidak merusak jaringan serta memiliki sifat fisiologis yang hampir sama dengan inangnya. Bakteri endofit adalah bakteri yang hidup di dalam jaringan tanaman selama periode tertentu dari siklus hidupnya. Bakteri endofit dapat membentuk koloni dalam jaringan tanaman tanpa membahayakan inangnya. Dalam satu jaringan tanaman kemungkinan ditemukan beberapa jenis mikroba endofit. Sifat mikroba endofit yang tidak berdampak negatif pada jaringan tumbuhan menunjukkan kemungkinan adanya hubungan simbiosis mutualisme antara mikroba endofit dan inangnya (Meliawati, 2006).

Dalam satu jaringan tanaman memungkinkan ditemukan beberapa jenis mikroba endofit. Dengan adanya mikroba endofit yang mampu menghasilkan senyawa aktif pada tanaman sarang semut maka diharapkan dapat mencegah terjadinya eksploitasi yang berlebihan (Desriani,dkk 2014).

Bakteri endofit pada satu spesies tanaman, tidak hanya ditemukan sebagai satu spesies saja tetapi terdiri dari beberapa spesies bahkan genus. Bakteri-bakteri endofit yang telah ditemukan pada berbagai tanaman obat antara lain *Bacillus cibi*, *Kluyvera ascorbata* pada tanaman *Nepenthes*; *Paenibacillus*, *Acidomonas* pada *Hygrophila spinosa* Anders dan *P. polymaxa*, *Acinetobacter calcoaceticus* pada Sambung nyawa (Pal and Paul, 2013) Selain itu, bakteri juga ditemukan pada tanaman pertanian seperti *Xanthomonas campestris*, *Pantoea agglomerans*, *Pseudomonas putida*, *Klebsiella terrigena*, *B. cereus* pada tomat dan wortel (Surette et al., 2003).

Keanekaragaman mikroba endofit dapat dipelajari melalui karakterisasi morfologis, fisiologis dan biokimiawi. Proses karakterisasi ini bersifat terbatas dalam mengungkap keanekaragaman mikrobial karena hanya melihat karakter fenotipnya saja. Seiring dengan kemajuan ilmu biologi molekular, keanekaragaman mikrobial dapat dipelajari dengan mengamati profil 16S rDNA. Profil 16S rDNA ini sangat spesifik untuk setiap mikrobial sehingga dapat membantu untuk identifikasi mikrobial dari lingkungan karena lebih akurat dan lebih cepat. Oleh sebab itu, untuk mengungkap keanekaragaman bakteri endofit diperlukan tiga pendekatan ini (Wilson, 2014).

Tanaman sarang semut belum dibudidayakan karena tergolong tanaman liar. Setelah diketahui manfaatnya maka akan terjadi eksploitasi yang dapat menyebabkan terjadinya kepunahan. Disamping itu untuk mengambil 11 senyawa bioaktif secara langsung dari sarang semut dibutuhkan sangat banyak biomassa atau bagian dari tanamannya. Untuk mengefisienkan cara memperoleh senyawa bioaktif tersebut, maka digunakan mikroba endofit spesifik yang diperoleh dari bagian dalam tanaman yang diharapkan mampu menghasilkan sejumlah senyawa bioaktif yang dibutuhkan tanpa harus mengekstrak dari tanamannya (Simarmata et al. 2007).

Hubungan simbiosis mutualisme antara tanaman dan mikroba endofit memungkinkan bakteri endofit dapat menghasilkan senyawa bioaktif yang sama dengan tanaman inangnya. Hal ini merupakan peluang yang besar untuk memproduksi metabolit dari bakteri endofit dan berpotensi untuk dikembangkan sebagai alternatif senyawa obat yang baru. Selain itu, keanekaragaman bakteri endofit yang tinggi juga akan menguntungkan dalam produksi senyawa metabolit tersebut. Beberapa tahun terakhir ini, telah banyak penelitian yang melihat potensi mikroba endofit dalam menghasilkan senyawa bioaktif dari berbagai tanaman obat (Wilson, 2014).

Namun, masih sedikit yang mengkaji mengenai mikroba endofit dari tanaman sarang semut. Penelitian yang telah dilakukan hanya sebatas isolasi dan identifikasi morfologi, senyawa dan antimikroba sarang semut. Oleh karena itu, perlu dilakukan uji molekuler untuk mengetahui spesies bakteri yang diperoleh

secara spesifik. Selain itu, DNA/RNA bakteri yang memiliki sifat yang diinginkan dapat diisolasi untuk melakukan rekayasa genetik. Setelah melakukan pengujian morfologi dan biokimia, selanjutnya harus dilakukan identifikasi molekuler. Hal inilah yang melandasi dilakukannya penelitian ini.

Berdasarkan uraian diatas maka dilakukanlah penelitian ini dengan judul “Isolasi dan Identifikasi Molekuler Bakteri Endofit Tanaman Sarang Semut (*Myrmecodia pendens*)”.

B. Rumusan Masalah

1. Jenis bakteri endofit apakah yang terdapat pada tanaman sarang semut (*Myrmecodia pendens*) ?
2. Bagaimanakah identifikasi molekuler bakteri endofit dari tanaman sarang semut (*Myrmecodia pendens*) ?

C. Ruang Lingkup Penelitian

Penelitian ini bersifat deskriptif dengan menggunakan tanaman Sarang Semut yang diperoleh dari Papua. Kemudian sarang semut ditanam pada media NA kemudian diinkubasi pada suhu 32°C. Isolat murni yang diperoleh kemudian diidentifikasi morfologi, biokimia dan molekuler untuk mengetahui jenis bakteri endofit yang terdapat pada tanaman tersebut.

D. Kajian Pustaka / Penelitian Terdahulu

1. Penelitian sebelumnya telah dilakukan Yuliana Retnowati, S.Si.,M.Si Wirnangsi D. Uno, S.Pd.,M.Kes, Sari Rahayu Rahman, S.Pd.,M.Pd, Jurusan Biologi

Fakultas Matematika Dan IPA Universitas Negeri Gorontalo dengan judul Isolasi Tanaman Sarang Semut (*Myrmecodia pendens*) dan Analisis Potensi Sebagai Antimikroba. Isolasi mikroba endofit dilakukan menurut metode F. Tomita (Simarmata 2007). Hasil isolasi mikroba endofit pada tanaman sarang semut diperoleh 9 mikroba endofit yang terdiri atas 4 bakteri endofit, 2 aktinomycetes, 2 kapang dan 1 khamir.

2. Isolasi, Karakterisasi Dan Uji Antimikroba Bakteri Endofit Asal Tumbuhan Johar (*Cassia Siamea* Lamk.) oleh Risa Nursanty dan Suhartono, Jurusan Biologi, FMIPA Universitas Syiah Kuala. Bahan yang digunakan pada penelitian ini adalah tumbuhan johar (*Cassia siamea* Lamk.) yang berasal dari Aceh Besar. Bakteri uji yang digunakan adalah *Bacillus subtilis*, *Pseudomonas aeruginosa*, *Candida albicans*, *Escherichia coli* dan *Staphylococcus aureus*. Dengan hasil Sebanyak tujuh isolat bakteri endofit telah berhasil diisolasi dari tumbuhan johar. Isolat diperoleh dari organ daun dan batang. Sebanyak 4 isolat berasal dari sampel daun (DC) dan sisanya 3 isolat berasal dari sampel batang (BC). Karakterisasi morfologi yang meliputi warna koloni, bentuk sel dan sifat gram.

3. Fitria Sofiani dari Jurusan Biologi Universitas Islam Negeri Sunan Kalijaga Yogyakarta dengan judul “Identifikasi Isolat Jamur Endofit Pohon Segon Provenan Wamena Berdasarkan Analisis RDNA ITS dengan isolat berasal daun, kulit batang, tangkai daun, ranting batang pohon. Identifikasi berdasarkan sekuen rDNA ITS dan analisis filogenetik terhadap 17 isolat menunjukkan bahwa isolat terbagi menjadi 3 taksa kelas yaitu Sordariomycetes (75%), Dothideomycetes 20%, dan Eurotiomycetes

5% dan 15 isolat teridentifikasi hingga tingkat genus yaitu genus *Fusarium*, *Phomopsis*, *Phialemonium*, *Colletotricum*, *Lasiodiplodia*, dan *Penicillium*, dan 2 isolat hingga ordo yaitu ordo pleosporales. Hasil identifikasi molekuler didukung oleh data morfologi masing-masing isolat. Isolat yang paling sering ditemukan yaitu jamur endofit dari genus *Fusarium* 40% dan *Phomopsis* 20%.

4. Aan Rosita Jurusan Biologi Fakultas Sains Dan Teknologi Universitas Islam Negeri (Uin) Maulana Malik Ibrahim Malang Dengan Judul Isolasi Dan Karakterisasi Bakteri Endofit Dari Umbi Tanaman Kentang (*Solanum Tuberosum* L.) Menggunakan Primer PCR-RAPD Hasil Isolasi Bakteri Endofit Dari Umbi Tanaman Kentang Mendapatkan 6 Isolat Bakteri Endofit (U1, U2, U3, U4, U5, U6). Pengamatan Morfologi Yang Dilakukan Mendapatkan Keenam Isolat Bakteri Endofit Yang Mempunyai Karakterisasi Bervariasi Baik Dalam Morfologi Maupun Sifat Pewarnaan. Bentuk Koloni Isolat Didominasi Oleh Irregular (Bulat Tidak Rata), Dengan Bentuk Tipe Yang Bervariasi. Elevasi Koloni Terdiri 2 Yakni Umbonate (Cembung Tambahan) Dan Convex (Cembung), Sedangkan Pewarnaan Gram Sel Bakteri Diperoleh Isolat dan hasil dan Karakteristik molekuler bakteri endofit yang dilihat dari pola pita DNA hasil PCR-RAPD menunjukkan panjang basa yang berbeda. Pada penggunaan primer khusus pola pita DNA bakteri endofit berkisar antara 1000bp-1200bp. Namun pada penggunaan primer umum pola pita DNA bakteri endofit berkisar antara 900bp. Perbedaan yang terdapat pada pola pita kedua primer tersebut adalah, munculnya beberapa pita pada U1 saat menggunakan primer khusus. Sedangkan pada primer umum hanya 1 pita DNA saja. Begitu pula pada U5

dan U6, yang muncul doubleband dengan panjang basa yang sama. Namun pada penggunaan primer umum tidak.

5. Desriani, Ukhradia Maharaniq Safira P, Maria Bintang, Akhmad Rivai, Puspita Lisdiyanti. Research Centre for Biotechnology, LIPI. Department of Biochemistry, Bogor Agriculture University, Indonesia, dengan judul Isolasi dan Karakterisasi Bakteri Endofit dari Tanaman Binahong dan Katepeng Cina Jumlah bakteri endofit yang berhasil diisolasi dari dua tanaman tersebut berjumlah 73 isolat (37 isolat dari Binahong dan 36 isolat dari Katepeng Cina). Berdasarkan uji antibakteri terhadap tiga bakteri patogen diperoleh 16 isolat bakteri endofit yang memiliki aktivitas potensial (ditandai dengan terbentuknya zona hambat), yaitu 1 isolat dari Katepeng Cina (terhadap *Pseudomonas aeruginosa*) dan 15 isolat dari Binahong. Terbentuknya zona hambat mengindikasikan kemungkinan adanya senyawa kimia yang memiliki efek antibakteri.

E. Tujuan Penelitian

1. Untuk mengisolasi bakteri endofit pada tanaman sarang semut (*Myrmecodia pendens*).
2. Untuk mengetahui karakteristik bakteri endofit tanaman sarang semut (*Myrmecodia pendens*).
3. Untuk mengetahui jenis bakteri endofit tanaman sarang semut (*Myrmecodia pendens*) dengan identifikasi molekuler.

F. Kegunaan Penelitian

Adapun manfaat/kegunaan dari penelitian ini yaitu untuk menunjukkan keanekaragaman bakteri endofit yang diidentifikasi secara molekuler dari tanaman sarang semut (*Myrmecodia pendens*) dan isolat yang diperoleh dapat dikembangkan sebagai bahan dasar obat baru melalui penelitian lebih lanjut.



BAB II

TINJAUAN TEORITIS

A. Tinjauan Umum Bakteri Endofit

Mikroba endofit adalah organisme hidup yang berukuran mikroskopis (bakteri dan jamur) yang hidup di dalam jaringan tanaman (xylem dan phloem), daun, akar, buah, dan batang. Mikroba ini hidup bersimbiosis saling menguntungkan, dalam hal ini mikroba endofitik mendapatkan nutrisi dari hasil metabolisme tanaman dan memproteksi tanaman melawan herbivora, serangga, atau jaringan yang patogen sedangkan tanaman mendapatkan derivat nutrisi dan senyawa aktif yang diperlukan selama hidupnya (Simarmata et al. 2007).

Bakteri dan fungi adalah jenis mikroba yang umum ditemukan sebagai mikroba endofit, akan tetapi yang banyak diisolasi adalah golongan fungi. Hubungan antara mikroba endofit dan inangnya dapat berbentuk simbiosis mutualisme sampai hubungan yang patogenik (Simarmata et al. 2007).

Hubungan simbiosis mutualisme ditandai dengan hubungan yang saling menguntungkan antara mikroba endofit dan tumbuhan inangnya. Mikroba endofit dapat melindungi tumbuhan inang dari serangan patogen dengan senyawa yang dikeluarkan oleh mikroba endofit. Senyawa yang dikeluarkan mikroba endofit berupa senyawa metabolit sekunder yang merupakan senyawa bioaktif dan dapat berfungsi

untuk membunuh patogen. Tumbuhan inang menyediakan nutrisi yang dibutuhkan oleh mikroba endofit untuk melengkapi siklus hidupnya (Prihatiningtias, 2006).

Mikroorganisme endofit merupakan bagian dari mikroflora alamiah dari tanaman yang sehat di lapangan, mikroba ini sebagai kontributor penting bagi kesehatan tanaman, telah diketahui pula bahwa dapat berpengaruh pada kesehatan dan kesuburan tanaman dalam hal yang dapat merusak tanaman. Karena sifat-sifat tersebut bakteri endofit telah terbukti dapat dimanfaatkan sebagai pengendali penyakit tanaman dan serangan dari hama yang menyebabkan tanaman rusak (Simarmata et al. 2007).

Dilihat dari hubungan tersebut mikroba endofit berpotensi untuk digunakan pada pengobatan modern, pertanian, industri. Bakteri adalah mikroba paling umum membentuk koloni pada jaringan tanaman yang disebut mikroba endofit (Stobel, 2003). Bakteri endofit umumnya tidak terdapat di organ tumbuhan yang spesifik namun kebanyakan spesies bakteri endofit diisolasi pada bagian batang dan daun (Priharta Dias, 2008).

Segala ciptaan Allah SWT memberi manfaat bagi hambanya, baik itu hal kecil. Tidak ada ciptaan Allah SWT yang sia-sia. Manusia bisa saja tidak suka akibat yang ditimbulkan oleh bakteri, virus dll. Namun dibalik semua itu, ada hikmah tersendiri yang belum kita pelajari. Dalam surah Hud ayat 6 Allah berfirman:

وَمَا مِنْ دَابَّةٍ فِي الْأَرْضِ إِلَّا عَلَى اللَّهِ رِزْقُهَا وَيَعْلَمُ مُسْتَقَرَّهَا وَمُسْتَوْدَعَهَا كُلٌّ فِي كِتَابٍ

مُبِينٍ

Terjemahnya:

“Dan tidak ada suatu binatang melata-pun di bumi melainkan Allah-lah yang memberi rezkinya, dan dia mengetahui tempat berdiam binatang itu dan tempat penyimpanannya. semuanya tertulis dalam Kitab yang nyata (Lauh mahfuzh)” (Q.S Huud; 6).

“*daabbatin*” penggalan ayat yang dimaksud binatang melata di sini ialah segenap makhluk Allah yang bernyawa. “*mustakorrohaa, wamustauda’ahaa*” penggalan ayat selanjutnya, menurut sebagian ahli tafsir yang dimaksud dengan tempat berdiam di sini ialah dunia dan tempat penyimpanan ialah akhirat. Dan menurut sebagian ahli tafsir yang lain maksud tempat berdiamnya binatang itu ialah (sarangnya) dan tempat penyimpanan bila telah mati.

Menurut tafsir Ibnu Katsir Isi kandungan pada ayat tersebut, dijelaskan bahwa segala sesuatu yang diciptakan oleh Allah SWT nantinya wajib bagi kita (manusia) untuk mengkaji, meneliti dan mengaplikasikannya sehingga dapat bermanfaat bagi kehidupan manusia itu sendiri, oleh karena itu, kita sebagai makhluk yang diberi akal dan pikiran wajib untuk mengobservasi dan mengkaji segala sesuatu yang ada di alam ini baik sesuatu yang bersifat makro maupun sesuatu yang bersifat mikro. Salah satu contoh ciptaan Allah yang termasuk makro adalah alam beserta isinya, sedangkan sesuatu yang tergolong mikro adalah organisme yang tidak dapat kita lihat secara kasat mata seperti bakteri, jamur, virus dll (Goffar, 2004).

Adapun hewan yang berukuran lebih kecil (mikro) antara lain adalah mikroba. Mikroba walaupun berukuran sangat kecil dan umumnya sangat dibenci

orang karena merugikan manusia, tetapi segala sesuatu yang diciptakan oleh Allah SWT di bumi ini tidak ada yang sia-sia. Mikroba ada yang merugikan, tetapi juga ada yang menguntungkan yaitu salah satunya mikroba endofit yang hidup pada jaringan tanaman dan dapat menghasilkan zat antibiotik yang sangat berguna sebagai obat.

B. Tinjauan Umum Tanaman Sarang Semut (*Myrmecodia pendens*)

Sarang semut bukanlah sarang yang dibuat oleh semut-semut melainkan tanaman dari famili Rubiaceae yang mempunyai umbi berduri tajam. Didalam umbinya tersebut terdapat lorong-lorong labirin yang dihuni oleh semut. Tanaman epifit (menumpang pada tanaman lain tanpa merugikan induk semanya). Tanaman ini banyak ditemukan di Asia Tenggara. Di Malaysia dikenal sebagai “Rumah semut”. Di Papua sarang semut tumbuh di Pegunungan Jaya Wijaya pada ketinggian 1100-2500 (Alam, 2006).

Adapun klasifikasi *Myrmecodia pendens* adalah sebagai berikut:

Regnum	: Plantae
Divisio	: Magnoliophyta
Classis	: Magnoliopsida
Ordo	: Rubiales
Familia	: Rubiaceae
Genus	: <i>Myrmecodia</i>
Spesies	: <i>Myrmecodia pendens</i> (Subroto, 2006)

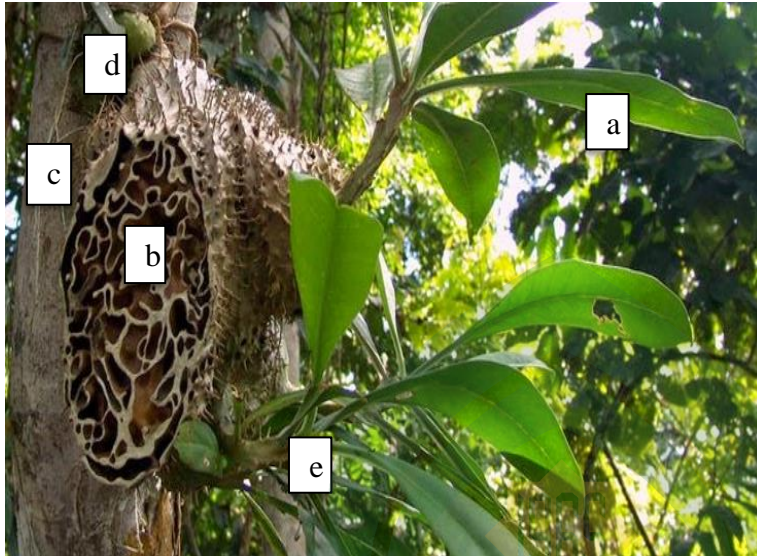

Keterangan:

- a. Daun (*folium*)
- b. Umbi
- c. Akar
- d. Buah
- e. Bunga

Gambar B.1 *Myrmecodia pendens* (<https://www.deherba.com/pengantar-sarang-semut.html>, 2016).

Menurut Tjitrosoepomo (1985) morfologi dan karakterisasi tumbuhan yaitu:

a. Habitat

Tumbuhan perdu parasit-epifit ini dapat berasosiasi dengan semut. Secara ekologi tumbuhan sarang semut tersebar di hutan bakau dan pohon-pohon di pinggir pantai hingga ketinggian 30 - 45 cm serta golongan tumbuhan berumur panjang (perennial). Perkembangbiakannya secara generatif yaitu dengan menghasilkan biji.

Tanaman ini berasal dari daratan Papua.

b. Daun (*Folium*)

Daun tunggal, bertangkai, tersusun menyebar namun lebih banyak terkumpul di ujung batang, warna hijau, bentuk jorong, panjang 20 - 40 cm, lebar 5 - 7 cm, helaian daun agak tebal - lunak, ujung tumpul (obtusus), pangkal meruncing, tepi rata, permukaan halus, tulang daun berwarna putih. Daunnya tebal seperti kulit. Pada

beberapa spesies memiliki daun yang sempit dan panjang. Stipula (penumpu) besar, persisten, terbelah dan berlawanan dengan tangkai daun (petiol), serta membentuk seperti “telinga” pada klikeoli. Terkadang terus berkembang menjadi sayap di sekitar bagian atas klikeolus.

c. Umbi Batang

Batang sekaligus umbi pada tanaman *Myrmecodia pendes* ini memiliki ciri-ciri berkayu, silindris, jarang ada yang bercabang, jika ada hanya satu atau beberapa cabang saja. Bahkan ada beberapa spesies yang tidak memiliki cabang sama sekali. Batangnya tebal dan internodalnya sangat dekat, kecuali pada pangkal sarang semut dari beberapa spesies. Saat muda pangkalnya menggelembung berbentuk bulat, kemudian menjadi lonjong memendek dan memanjang. Saat tua diameter pangkal batang kadang bisa mencapai 30 cm, berwarna coklat muda hingga abu-abu, permukaan dipenuhi duri-duri tajam, bagian dalam berbentuk rongga bersekat-sekat dan biasa dijadikan tempat tinggal koloni semut.

d. Bunga

Bunga berwarna putih. Pembungaan dimulai sejak adanya beberapa ruas (internodal) pada tiap-tiap nodus (buku). Dua bagian pada setiap bunga berkembang pada suatu kantong udara (alveolus) yang berbeda. Alveoli tersebut mungkin ukurannya tidak sama dan terletak pada tempat yang berbeda di batang. Kuntum bunga muncul pada dasar alveoli. Setiap bunga berlawanan oleh suatu brakteola. Bunga jarang kleistogamus (menyerbuk tidak terbuka) dan terkadang heterostilus.

Kelopak biasanya terpotong. Polennya 1-, 2-, atau 3- porat (kolporat) dan sering 1, 2, atau 3 visikel sitoplasma yang besar.

e. Akar

Myrmecodia pendens yang merupakan tanaman epifit pada habitat aslinya hidup menempel di tanaman lain, perlu difahami bahwa *Myrmecodia pendens* bukan tanaman parasit yang menghisap sari makanan inangnya, tetapi hanya ikut menempel dan mendapatkan keuntungan dengan hidup di tempat yang tinggi untuk memperoleh cahaya, udara dan nutrisi yang lebih baik dibandingkan hidup di tanah. Akar *Myrmecodia pendens* mirip dengan akar anggrek. Akar ini lunak, bersifat spongy karena memiliki lapisan velamen, dindingnya licin tetapi pada ujung akar biasanya sedikit lengket. Ujung akar juga bisanya berkedudukan lebih padat dan berwarna coklat atau keabuan dan memilki kemiripan dengan warna umbinya. Tanaman ini juga memiliki akar aerial atau akar yang keluar dari batang, umumnya besar dan bercabang.

f. Buah

Buah berkembang dalam alveolus dan memanjat pada dasarnya menjadi menonjol keluar hanya setelah masak. Buahnya disebut buah beri, bulat, berwarna oranye.

Kestabilan suhu di pada tanaman sarang semut membuat yang membuat semut-semut betah menghuninya. Dalam jangka waktu lama terjadilah reaksi kimia secara alami antara senyawa yang dikeluarkan semut dengan zat aktif yang dikandung sarang semut. Hasil reaksi ini dapat dimanfaatkan untuk pengobatan (Alam, 2006).

Myrmecodia pendens adalah spesies yang pertama dikenal sebagai tanaman obat, tetapi tanaman ini juga tumbuh didaerah selain Papua seperti Kalimantan, Maluku, Flores dll. Umbi tanaman ini pertama kali dipublikasikan 1823. Umbinya bisa mencapai diameter 25 cm dengan tinggi 45 cm. Hubungan antara semut dan tanaman Sarang Semut bersifat simbiosis mutualisme, artinya saling menguntungkan (Alam, 2006)

Myrmecodia menyediakan lorong-lorong labirin dalam umbinya dan senyawa aktif yang menjadi sarang bagi semut. Tanaman ini membutuhkan koloni semut untuk perkembangannya. Tidak seperti tanaman lain yang mencari makanan dengan akarnya. Karena Sarang Semut sebagai tanaman epifit yang memfungsikan akarnya untuk berpegangan pada tanaman lain. Makanan didapat dari sampah organik dari koloni semut. Sarang semut juga menyerap karbon dioksida yang dihasilkan semut (Alam, 2006).

Di Australia, Sarang semut telah dikembangkan dengan teknologi kultur jaringan dan mengkondisikan habitatnya sesuai dengan aslinya (suhu, iklim, intensitas cahaya, dan nutrisi). *Myrmecodia pendens* telah digunakan masyarakat pedalaman bagian Barat Wamena untuk mengatasi keluhan rematik dan asam urat dan mampu mnyembuhkan berbagai jenis kanker (Alam, 2006).



Gambar B.2. Bagian Umbi Sarang Semut yang berongga (Subroto, 2016)

Berdasarkan penelitian Dr. Ir. Muhammad Ahlan Subroto, M.App Sc., APV dari Pusat Penelitian dan Pengembangan Bioteknologi LIPI Cibinong, zat utama yang berkhasiat dalam sarang semut adalah senyawa flavanoid, tannin, dan polifenol. Senyawa-senyawa tersebut adalah antioksidan kuat, lebih kuat dari dari vitamin C dan E yang memberikan dapat menurunkan resiko beberapa jenis kanker dan penyakit kardiovaskuler. Tanaman ini juga berkhasiat mengobati diare pendarahan dan wasir (Alam, 2006).

Flavonoid merupakan salah satu metabolit sekunder, keberadaannya dalam daun dipengaruhi oleh adanya proses fotosintesis sehingga daun muda belum terlalu banyak mengandung flavonoid (Markham, 1988). Senyawa flavonoid adalah senyawa yang mempunyai struktur C₆-C₃-C₆. tiap bagian C₆ merupakan cincin benzen yang terdistribusi dan dihubungkan oleh atom C₃ yang merupakan rantai alifatik.

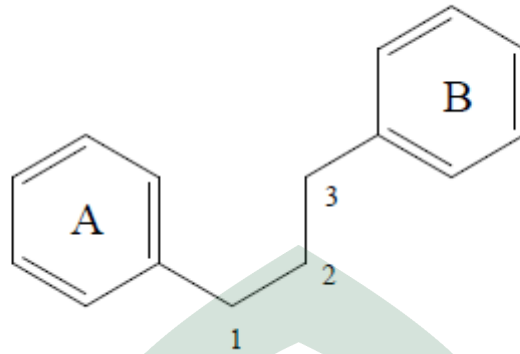

Gambar B.3. Struktur Umum Flavonoid (Achmad, 1986).

Aglikon flavonoid yang dalam satu tumbuhan ditemukan dalam bentuk kombinasi glikosida (Harbone, 1987). Aglikon flavonoid (yaitu flavonoid tanpa gula terikat) terdapat dalam berbagai bentuk struktur (Markham, 1988). Golongan flavonoid dapat digambarkan sebagai deretan senyawa C₆-C₃-C₆, artinya kerangka karbonnya terdiri atas dua gugus C₆ (cincin benzena) 6 disambungkan oleh rantai alifatik tiga karbon. Kelas-kelas yang berlainan dalam golongan flavonoid dibedakan berdasarkan cincin heterosiklik-oksigen tambahan dan gugus hidroksil yang tersebar menurut pola yang berlainan (Robinson, 1991).

Penggolongan flavonoid berdasarkan penambahan rantai oksigen dan perbedaan distribusi dari gugus hidroksil ditunjukkan pada Gambar.

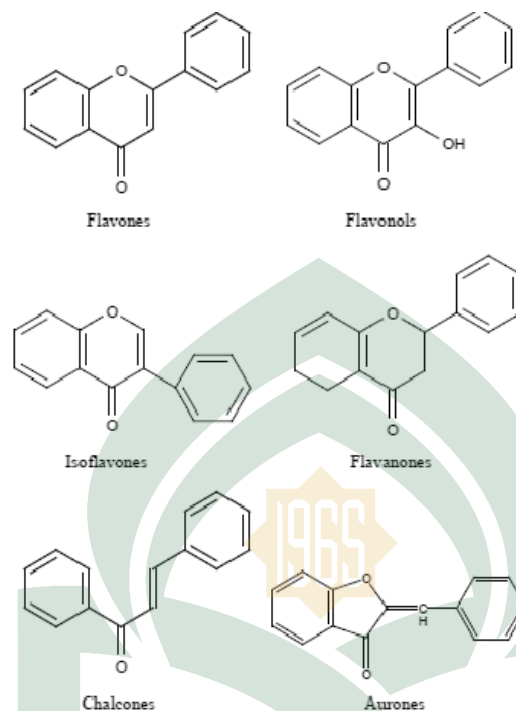

Gambar B.4. Jenis-Jenis Flavonoid (Mabry, *et al*, 1970).

Flavonoid merupakan senyawa pereduksi yang baik, menghambat banyak reaksi oksidasi, baik bagi secara enzim maupun non enzim. Flavonoid bertindak sebagai penampung yang baik radikal hidroksi dan superoksida sehingga melindungi lipid membran terhadap reaksi yang merusak. Aktivitas antioksidannya dapat menjelaskan bahwa flavonoid tertentu merupakan komponen aktif tumbuhan yang digunakan secara tradisional untuk mengobati gangguan fungsi hati (Robinson, 1995).

Tanin merupakan satu grup substansi fenolik polimer yang mampu menyamak kulit atau mempresipitasi gelatin dari cairan, suatu sifat yang dikenal sebagai astringensi. Tanin ditemukan hampir di setiap bagian dari tanaman; kulit kayu, daun,

buah, dan akar. Tanin dibentuk dengan kondensasi turunan flavan yang ditransportasikan ke jaringan kayu dari tanaman, tanin juga dibentuk dengan polimerisasi unit quinon (Sa'adah, 2010).

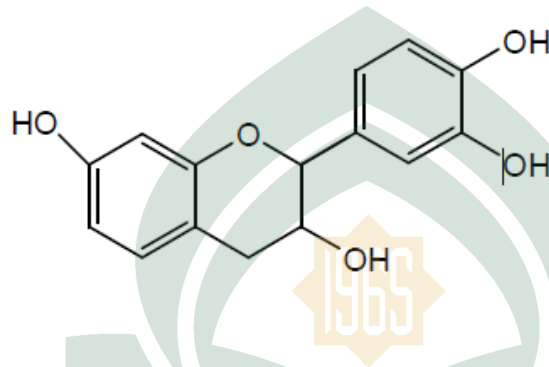

Gambar B.5. Struktur inti tanin (Robinson, 1995).

Secara struktural tanin adalah suatu senyawa fenol yang memiliki berat molekul besar yang terdiri dari gugus hidroksi dan beberapa gugus yang bersangkutan seperti karboksil untuk membentuk kompleks kuat yang efektif dengan protein dan beberapa makromolekul (Horvart dalam Sa'adah, 2010).

Polifenol banyak ditemukan dalam buah-buahan, sayuran serta biji-bijian. Polifenol diketahui menguntungkan untuk kesehatan. Hal tersebut disebabkan aktivitas polifenol sebagai antioksidan dan mampu melawan radikal bebas. Khasiat dari polifenol adalah antimikroba dan menurunkan kadar gula darah. Asam fenolik merupakan kelas dari antioksidan atau senyawa yang menghilangkan radikal bebas, yang dapat menyumbat pembuluh darah dan mengakibatkan perubahan pada DNA yang dapat menimbulkan kanker dan penyakit lain Polifenol juga memiliki aktivitas mikrobisida dan mikrobiostatik tergantung pada tipe strain (Karou et al. 2005).

C. Pewarnaan Gram

Pengecetan bakteri telah dilakukan sejak awal perkembangan mikrobiologi pada pertengahan abad ke-19 oleh Louis Pasteur dan Robert Koch. Secara umumnya terdapat 2 zat warna yang digunakan dalam pewarnaan zat bakteri.

1. Zat warna yang bersifat asam, komponen warnanya adalah anion, biasanya dalam bentuk garam natrium.
2. Zat warna yang bersifat yang bersifat alkalis, dengan komponen warna kation, biasanya dalam bentuk klorida.

Setelah pengecetan dilakukan, didalam tubuh bakteri akan terjadi proses pertukaran ion-ion zat warna protoplasma (asam nukleat) bakteri. Pada umumnya, larutan zat warna yang digunakan adalah larutan encer (Irianto, 2006).

Pengecetan ini pertama kali dikemukakan oleh Christian Gram (1884). Film bakteri mula-mula dilapisi dengan larutan zat warna karbol gentiviolet (karbol kristal, karbolmetil violet) dan didiamkan beberapa lama, kemudian disiram dengan larutan iodium dan dibiarkan terendam dalam waktu yang sama. Sampai tingkat pewarnaan selesai, semua bakteri berwarna ungu (Irianto, 2006).

Selanjutnya, prepat didekolorisasi dengan alkohol atau campuran alkohol dan aseton sampai semua zat warna tampak luntur dari slide. Setelah dicuci dengan air, prepat diberi warna kontras (*counterstain*) seperti safranin, karbolfluksin encer, air fuksin, tengguli Bismack atau pironin B. Diantara bermacam-macam bakteri yang dicat terdapat zat warna ungu (metilviolet, kristalviolet, gentianviolet) dalam tubuhnya meskipun telah didekolorisasi dengan alkohol atau aseton. Dengan

demikian bakteri tubuh bakteri itu tetap berwarna ungu meskipun disertai dengan pengecatan oleh zat warna kontras, warna ungu tetap dipertahankan. Bakteri yang memberi reaksi seperti itu adalah bakteri gram positif. Sebaliknya bakteri yang tidak dapat menahan zat warna setelah dekolorisasi dengan alkohol akan kembali menjadi tidak berwarna dan bila diberikan pengecatan dengan zat warna kontras. Bakteri yang memperlihatkan reaksi semacam ini dinamakan Gram negatif (Alimuddin, 2005).

Mikroba yang mampu menahan zat warna (Kristal violet) telah dilakukan pelunturan dan tetap berwarna ungu digolongkan sebagai bakteri gram positif. Sebaliknya mikroba yang tidak mampu menahan zat warna utama, yaitu warna merah digolongkan sebagai warna tandingan safranin, disebut sebagai bakteri gram negatif. Beberapa bakteri yang tergolong bakteri Gram positif antara lain, *Bacillus*, *Clostridium*, *Lactobacillus*, *Streptococcus*, *Listeria*, dan *Mirococcus*. Sedangkan yang tergolong bakteri Gram negatif antara lain *E.coli*, *Salmonella*, *Kleibsiella*, *Pseudomonas*, *Vibrio* dan *Proteus* (Bibiana, 1994).

Pewarnaan Gram yang memberikan hasil yang baik apabila digunakan biakan segar berumur 24-48 jam. Bila digunakan biakan tua, terdapat kemungkinan penyimpangan hasil pewarnaan Gram. Pada biakan banyak sel akan mengalami kerusakan pada dinding selnya. Kerusakan pada dinding sel menyebabkan zat warna dapat keluar pada saat dicuci dengan larutan pemucat (Bibiana, 1994).

Pewarnaan bakteri dapat dilakukan dengan 1 macam zat warna ataupun lebih. Pewarnaan bakteri dengan menggunakan 1 macam zat warna disebut pewarnaan sederhana. Pewarnaan dengan menggunakan lebih dari 1 macam zat warna diberi

nama sesuai dengan nama penemunya. Zat warna yang sering dipakai adalah fuchsin berwarna merah, methylen blue berwarna biru dan gentian violet berwarna putih (Endjang, 2001).

Menurut (Waluyo Lud, 2008) Tujuan dari pewarnaan adalah:

1. Memudahkan melihat mikroba dengan menggunakan mikroskop
2. Memperjelas ukuran dan bentuk mikroba
3. Melihat struktur luar dan struktur dalam bakteri, seperti dinding sel dan vakuola.
4. Menghasilkan sifat dan kimia khas dari bakteri dengan zat warna.

D. Pengujian Aktivitas Biokimia Bakteri

Aktivitas biokimia atau metabolisme adalah berbagai reaksi kimia yang berlangsung dalam tubuh makhluk hidup untuk mempertahankan hidup. Identifikasi dan pengukuran perubahan kimia yang dilakukan mikroorganisme dengan melakukan berbagai pengujian hanya untuk mengetahui apakah mikroorganisme tersebut menyebabkan perubahan kimia pada suatu substansi khusus atau tidak dan pengujian yang dilakukan untuk mengidentifikasi sebagian besar senyawa kimia yang terlibat dalam proses metabolisme (Michael, 2008).

Sifat biokimia untuk determinasi bakteri meliputi perubahan karbohidrat, hidrolisis lemak, penguraian protein, reduksi berbagai macam unsur pembentukan pigmen dan pengujian biokimia lainnya (Wuluyo, 2008).

Menurut (L. Bibiana W, 1994) adapun uji biokimia adalah sebagai berikut:

1. Uji Metil Red

Tes ini digunakan untuk menentukan adanya fermentasi asam campuran. Beberapa bakteri dapat memfermentasikan glukosa dan menghasilkan produk-produk yang bersifat asam sehingga akan menurunkan pH media pertumbuhannya menjadi 5,0 atau lebih rendah. Penambahan indikator pH “methyl red” berwarna merah dapat menunjukkan adanya perubahan pH menjadi asam. Bila terjadi fermentasi asam campuran maka kaldu biakan akan berwarna merah. Bila tidak terjadi fermentasi asam campuran maka kaldu biakan berubah menjadi kuning setelah penambahan reagen metyl red.

2. Uji Voges-proskauer

Uji ini digunakan untuk mengidentifikasi mikroorganisme yang melaksanakan fermentasi 2,3-butanadiol. Menurut voges-proskauer pengujian yang dilakukannya adalah untuk mengetahui apakah dalam proses pertumbuhan organisme terbentuk asetilmetil karbinol sebagai produk antara jumlah dari proses matabolisme karbohidrat.

3. Uji katalase

Katalase adalah enzim yang mengkatalisasikan penguraian hidrogen peroksida menjadi air dan O_2 . Hidrogen peroksida bersifat toksik terhadap sel karena bahan ini mengaktifkasikan enzim dalam sel. Katalase adalah salah satu enzim yang digunakan mikroorganisme untuk menguraikan hidrogen peroksida. Uji katalase berguna dalam identifikasi kelompok bakteri tertentu pada bakteri bentuk kokus.

4. Uji Indol

Asam amino triptofan merupakan komponen asam amino yang lazim terdapat pada protein, sehingga asam amino ini dengan mudah dapat digunakan oleh mikroorganisme akibat penguraian protein. Pembentukan indol dari triptofan oleh mikroorganisme dapat diketahui dengan menumbuhkannya dalam media biakan kaya dengan triptofan. Media untuk melihat pembentukan indol yang digunakan di laboratorium bersifat semi-padat, oleh karena itu dapat digunakan juga untuk melihat pergerakan bakteri. Jika bakteri bergerak akan terlihat pertumbuhan di sekitar tusukan dan juga pada permukaan media.

5. Uji H₂S

H₂S diproduksi oleh beberapa jenis mikroorganisme melalui pemecahan asam amino yang mengandung unsur belerang (S). Mikroorganisme yang menghasilkan desulfurase sewaktu dibiakkan dalam media yang kaya dengan asam amino yang mengandung sulfur akan membentuk H₂S. Fe yang terdapat dalam media biakan bereaksi dengan H₂S dan menghasilkan senyawa FeS yang berwarna hitam dan tidak larut dalam air.

6. Uji Dekarboksilase lisin

Dekarboksilase merupakan proses penguraian gugus karboksil dari suatu molekul organik. Proses dekarboksilase asam amino lazimnya menghasilkan CO₂ dan akan digunakan sebagai pemuka dalam sintesis berbagai komponen sel. Proses dekarboksilase asam amino seringkali juga digunakan untuk menetralkan lingkungan asam. Uji dekarboksilase lisin merupakan salah satu uji yang

digunakan dalam pencirian mikroorganisme, terutama yang menempati saluran pencernaan.

7. Uji Motilitas

Tes ini dapat digunakan untuk memeriksa kemampuan pergerakan bakteri untuk bergerak. Dimana gerakan bakteri tersebut dipengaruhi oleh adanya flagella. Bakteri diinokulasikan secara tusukan ke dalam medium SIM (*Semisolid Indol Motility*), bila positif bersifat motil (bergerak) maka bakteri akan tumbuh menyebar disepanjang garis tusukan inokulasi.

8. Uji Sitrat

Uji sitrat digunakan untuk melihat kemampuan mikroorganismenya menggunakan sitrat sebagai satu-satunya sumber karbon dan energi. Untuk uji ini digunakan medium sitrat-koser berupa medium cair atau medium sitrat-simon berupa medium padat. Perubahan warna dari hijau menjadi biru menunjukkan bahwa mikroorganismenya mampu menggunakan sitrat sebagai satu-satunya sumber karbon. Sedangkan pada medium sitrat-koser, kemampuan menggunakan sitrat ditunjukkan oleh kekeruhan yang menandakan adanya pertumbuhan.

9. Uji Hidrolisis Urea

Beberapa mikroorganismenya mampu menghasilkan enzim urease yang menguraikan urea menjadi ammonium CO_2 aktivitas enzim urease ini dapat diamati dengan menumbuhkan mikroorganismenya dalam media biakan yang mengandung urea dan indikator pH. Perubahan warna dari merah-jingga menjadi merah-ungu merupakan petunjuk terjadinya hidrolisis.

10. Uji fermentasi karbohidrat

Sifat karakteristik suatu spesies mikroba antara lain adalah determinasinya terhadap gula-gula (dekstrosa, laktosa, sukrosa, dan hidrolisispati). Gula dapat difermentasi menjadi bermacam-macam zat seperti alkohol dan gas bergantung macam gula dan spesiesnya. Terbentuknya asam dapat diketahui dengan berubahnya warna indikator dalam medium, sedangkan terbentuknya gas dapat dilihat dengan tabung fermentasi lainnya. Amilum dapat dihidrolisis menjadi gula oleh bakteri tertentu. Penguraian karbohidrat dapat terjadi dalam keadaan aerob dan anaerob.

E. Teori Umum PCR (*Polymerase Chain Reaction*)

Polymerase Chain Reaction (PCR) adalah suatu teknik sintesis dan amplifikasi DNA secara invitro. Teknik ini ditemukan oleh Kary B. Mullis dan F. Faloon pada tahun 1985. PCR didasarkan pada amplifikasi enzimatik fragmen DNA dengan menggunakan dua oligonukleotida primer yang komplementer dengan ujung 5' dari kedua untai sekuensi target. Oligonukleotida ini digunakan sebagai primer (primer PCR) untuk memungkinkan DNA template disalin oleh DNA polymerase (Nasir, 2002).

PCR merupakan suatu teknik yang didalamnya melibatkan beberapa tahap yang berulang (siklus). Di setiap siklus terjadi duplikasi jumlah target DNA untai ganda atau perbanyak DNA. Pada untai (*unamplified DNA*) akan dipisahkan dengan denaturasi termal dan kemudian didinginkan sampai pada suhu tertentu dalam kurung waktu untuk bisa melakukan penempelan primer (*anneal primers*)

pada daerah tertentu dari target DNA. Polimerase DNA digunakan untuk memperpanjang primer (*extend primers*) dengan adanya dNTPs (*deoxynucleotide triphosphates*) yang merupakan campuran yang terdiri atas (dATP (*deoksiadenosin trifosfat*), dCTP (*deoksisitidin trifosfat*), dGTP (*deoksiguanosin trifosfat*) dan dTTP (*deoksitimidin trifosfat*)) dan buffer yang sesuai. Umumnya keadaan ini dilakukan antara 20-40 siklus. Target DNA yang diinginkan (*short "target" product*) akan meningkat secara eksponensial setelah siklus keempat dan DNA non-target (*long product*) akan meningkat secara linier (Newton and Graham, 1994 dalam Darmo Handoyo dkk).

PCR melibatkan tiga tahap siklus temperatur yang berurutan yaitu denaturasi DNA (94 – 95°C), annealing (penempelan) pasangan primer pada untai ganda DNA target (50 – 60°C) dan pemanjangan (72°C) (Retnoningrum, 2001).

Menurut Muladno (2000) tiga tahapan penting dalam Proses PCR:

a. Denaturasi

Di dalam proses PCR, denaturasi awal dilakukan sebelum enzim taq polimerase ditambahkan ke dalam tabung reaksi. Denaturasi DNA merupakan proses pembukaan DNA untai ganda menjadi DNA untai tunggal. Ini biasanya berlangsung sekitar 3 menit, untuk meyakinkan bahwa molekul DNA terdenaturasi menjadi DNA untai tunggal. Denaturasi yang tidak lengkap mengakibatkan DNA mengalami renaturasi (membentuk DNA untai ganda lagi) secara cepat, dan ini mengakibatkan gagalnya proses PCR. Adapun waktu denaturasi yang terlalu lama dapat mengurangi aktifitas enzim Taq polymerase.

Aktifitas enzim tersebut mempunyai waktu paruh lebih dari 2 jam, 40 menit, 5 menit masing-masing pada suhu 92,5; 95 dan 97,5°C.

b. *Annealing* (penempelan primer)

Kriteria yang umum digunakan untuk merancang primer yang baik adalah bahwa primer sebaiknya berukuran 18 – 25 basa, mengandung 50 – 60 % G+C dan untuk kedua primer tersebut sebaiknya sama. Sekuens DNA dalam masing-masing primer itu sendiri juga sebaiknya tidak saling berkomplemen, karena hal ini akan mengakibatkan terbentuknya struktur sekunder pada primer tersebut dan mengurangi efisiensi PCR.

Waktu annealing yang biasa digunakan dalam PCR adalah 30 – 45 detik. Semakin panjang ukuran primer, semakin tinggi temperaturnya. Kisaran temperatur penempelan yang digunakan adalah antara 36°C sampai dengan 72°C, namun suhu yang biasa dilakukan itu adalah antara 50 – 60°C.

c. *Extention* (Pemanjangan Primer)

Selama tahap ini Taq polymerase memulai aktivitasnya memperpanjang DNA primer dari ujung 3'. Kecepatan penyusunan nukleotida oleh enzim tersebut pada suhu 72°C diperkirakan 35 – 100 nukleotida/detik, bergantung pada buffer, pH, konsentrasi garam dan molekul DNA target. Dengan demikian untuk produk PCR dengan panjang 2000 pasang basa, waktu 1 menit sudah lebih dari cukup untuk tahap perpanjangan primer ini. Biasanya di akhir siklus PCR waktu yang digunakan untuk tahap ini

diperpanjang sampai 5 menit sehingga seluruh produk PCR diharapkan terbentuk DNA untai ganda.

Ketiga tahapan PCR tersebut dapat di ilustrasikan pada gambar berikut:

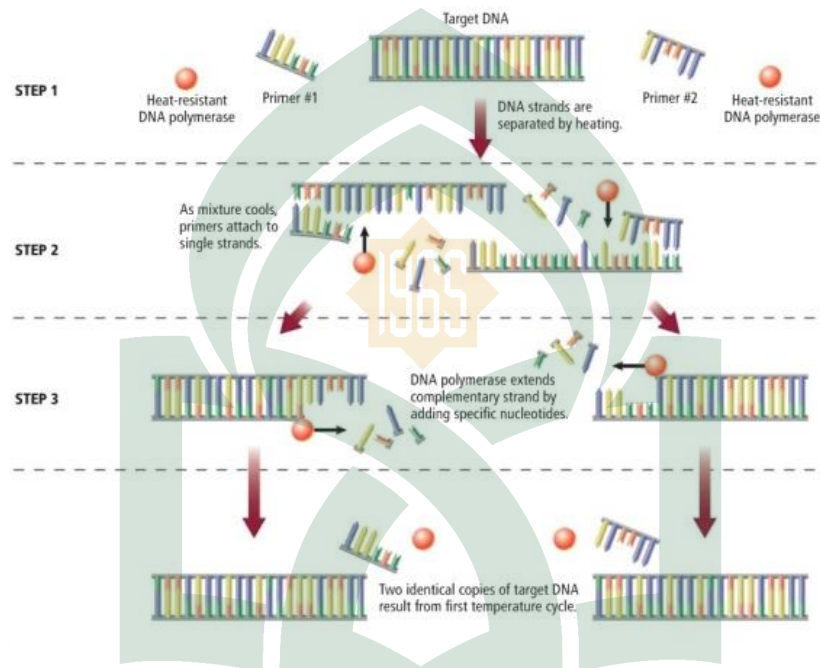

Gambar E.1. Tahapan PCR (Vierstraete, 1999).

Apabila ketiga tahap dalam proses PCR telah dilakukan maka setiap satu segmen DNA pita ganda diamplifikasikan menjadi dua segmen DNA pita ganda yang identik, sehingga jumlahnya menjadi dua kali lebih banyak dari jumlah semula. Siklus diulang kembali, mulai lagi dengan denaturasi, penempelan dan ekstensi primer (Mordechai, 1999).

PCR berlangsung dalam beberapa siklus. Kisaran siklus optimum dalam proses PCR adalah 30 – 35 siklus, bergantung pada enzim polimerase, jumlah template dan sebagainya (Toha, 2001).

Fungsi DNA template di dalam proses PCR adalah sebagai cetakan untuk pembentukan molekul DNA baru yang sama. Template DNA ini dapat berupa DNA kromosom, DNA plasmid ataupun fragmen DNA. DNA templat tersebut mengandung fragmen DNA target yang dituju. Penyiapan DNA templat untuk proses PCR dapat dilakukan dengan menggunakan metode lisis sel ataupun dengan cara melakukan isolasi DNA kromosom atau DNA plasmid dengan menggunakan metode standar yang ada. Pemilihan metode yang digunakan dalam penyiapan DNA templat tergantung dari tujuan eksperimen. Dengan menggunakan teknik PCR, panjang fragmen DNA yang dapat diamplifikasi mencapai 35 kilo basa. Amplifikasi fragmen DNA pendek (kurang dari tiga kilo basa) relatif lebih mudah dilakukan. Untuk mengamplifikasi fragmen DNA panjang (lebih besar dari tiga kilo basa) memerlukan beberapa kondisi khusus, di antaranya adalah diperlukan polimerase DNA dengan aktivitas yang kuat dan juga buffer PCR dengan pH dan kapasitas tinggi (*High-salt buffer*) (Darmo, 2001).

F. Ayat dan Hadis yang Relevan

Penelitian ini membuktikan bahwa dalam umbi tanaman sarang semut (*Myrmecodia pendens*) ditemukan adanya bakteri endofit. Dari pernyataan di atas, menunjukkan banyaknya kekayaan alam yang telah Allah ciptakan yang seharusnya dapat dimanfaatkan bagi kemaslahatan manusia, sebagaimana firman Allah dalam surat Al-Hijr ayat 19-20:

وَالْأَرْضَ مَدَدْنَاهَا وَأَلْقَيْنَا فِيهَا رَوْسِيَ وَأَنْبَتْنَا فِيهَا مِنْ كُلِّ شَيْءٍ مَّوْزُونٍ ۙ ١٩

وَجَعَلْنَا لَكُمْ فِيهَا مَعِيشَ وَمَنْ لَسْتُمْ لَهُ بِرِزْقِينَ ۚ ۲۰

Terjemahnya:

19. Dan Kami telah menghamparkan bumi dan menjadikan padanya gunung-gunung dan Kami tumbuhkan padanya segala sesuatu menurut ukuran.
20. Dan Kami telah menjadikan untukmu di bumi keperluan-keperluan hidup, dan (Kami menciptakan pula) makhluk-makhluk yang kamu sekali-kali bukan pemberi rezeki kepadanya.

Menurut Tafsir Al-Qur'anul Majid An- Nuur, kekuasaan Allah dalam penciptaan ayat 19-20 tentang nikmat tanah dan berkahnya bagi manusia. Ayat ini menyebutkan bahwa seluruh alam semesta dari gunung hingga lautan tercipta sesuai takaran yang tepat dan tidak terjadi secara kebetulan . Selain manusia terdapat makhluk lain yang hidup dimuka bumi ini dan Allah memberikan rezeki kepada mereka yang memenuhi kebutuhannya (Ash Shiddieqy, 2000).

Ayat di atas menjelaskan bahwa semua kekayaan alam yang ada di bumi diciptakan Allah untuk kemaslahatan hidup manusia. Karena semuanya yang ada di alam baik yang hidup maupun yang mati, yang kecil maupun yang besar sudah pasti memiliki manfaat masing-masing. Dan telah dijelaskan bahwa dibumi ini Allah telah menumbuhkan berbagai jenis tumbuhan menurut timbangan dan ukuran masing-masing, maka tidak ada sesuatu tumbuhan yang tidak terukur unsur-unsur yang tidak mengandung faedah. Semua tumbuhan mempunyai hikmah dan maslahat walaupun itu tidak diketahui oleh banyak manusia. Tumbuhnya tanaman dari tanah merupakan salah satu karunia terbesar dari Allah SWT yang dapat menghasilkan manfaat bagi makhluknya.

Adapun kaitannya dengan biologi dalam ayat 19 dan 20 dalam surah Al-Hijr menjelaskan tentang tanah, gunung-gunung, tumbuhan. Tumbuhan yang memberikan manfaat seperti tanaman saang sermut yang menghasilkan senyawa-senyawa yang dapat digunakan dalam berbagai bidang yang dapat dikembangkan dengan menggunakan bakteri endofit.

F. Kerangka Fikir

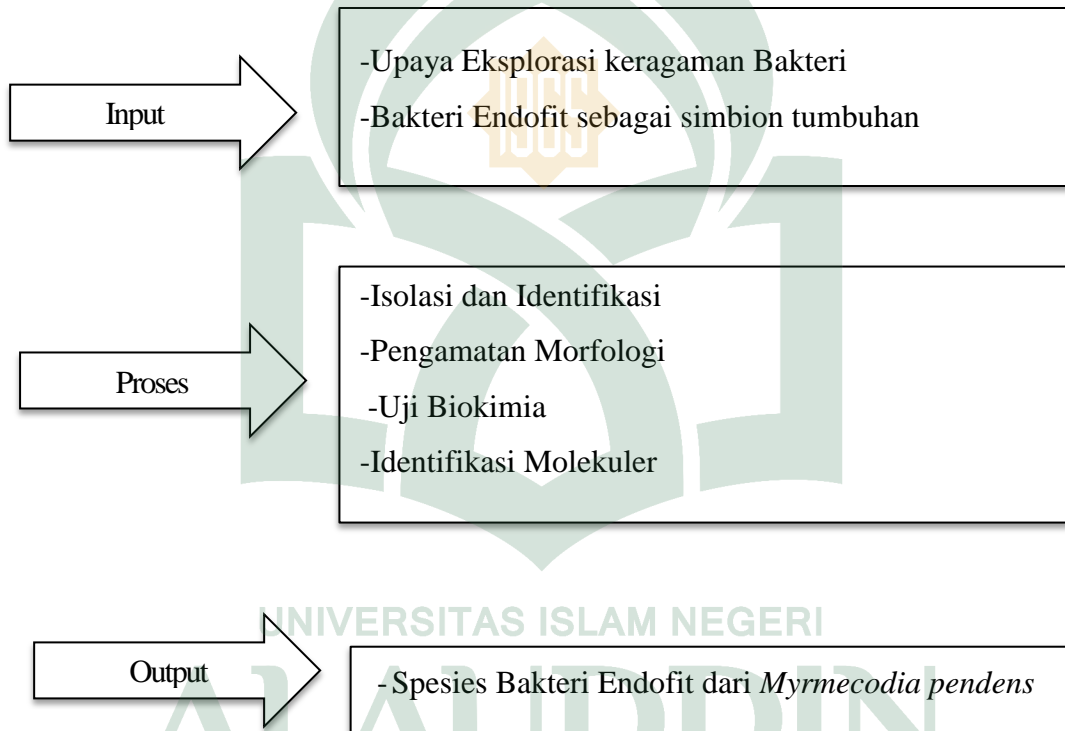

BAB III

METODOLOGI PENELITIAN

A. Jenis dan Lokasi Penelitian

Penelitian ini merupakan penelitian deskriptif kualitatif dengan model eksploratif untuk menentukan bakteri endofit tanaman Sarang Semut (*Myrmecodia pendens*). Penelitian ini dilaksanakan di Laboratorium Mikrobiologi Rumah Sakit Pendidikan Universitas Hasanuddin.

B. Pendekatan Penelitian

Pendekatan penelitian untuk mendapatkan hasil pada penelitian ini berupa penelitian kuantitatif eksperimental yang menerapkan prinsip-prinsip penelitian laboratorium terutama dalam pengontrolan terhadap hal-hal yang mempengaruhi jalannya eksperimen dengan menggunakan metode eksperimen murni.

C. Variabel Penelitian

Adapun jenis variabel pada penelitian ini yaitu variabel tunggal bakteri endofit dari tanaman sarang semut (*Myrmecodia pendens*).

D. Defenisi Operasional Variabel

1. Identifikasi molekuler merupakan pengujian yang dilakukan untuk mengetahui secara pasti spesies bakteri yang terdapat pada *Myrmecodia pendens* dengan menggunakan PCR.

2. *Myrmecodia pendens* adalah spesies tanaman yang mengandung bakteri endofit. Bakteri ini hidup bersimbiosis saling menguntungkan, mikroba endofit mendapatkan nutrisi dari hasil metabolisme tanaman dan memproteksi tanaman melawan herbivora, serangga, atau jaringan yang patogen sedangkan tanaman mendapatkan derivat nutrisi dan senyawa aktif yang diperlukan selama hidupnya sehingga bakteri endofit menagndung senyawa yang mirip dengan inangnya.

3. Bakteri Endofit adalah organisme hidup yang berukuran mikroskopis hidup di dalam jaringan tanaman (xylem dan phloem) pada umbi Sarang Semut.

E. Metode Pengumpulan Data

Adapun jenis metode yang digunakan pada penelitian ini yaitu *Purposive sampling*. Merupakan pemilihan anggota sampel yang didasarkan atas tujuan dan pertimbangan tertentu dari peneliti.

F. Instrumen Penelitian (Alat dan Bahan)

a. Alat

Alat-alat yang digunakan dalam penelitian ini antara lain autoklaf, sendok, cawan petri, inkubator, labu Erlenmeyer, gelas piala, laminar air flow, gelas ukur, pipet tetes, jarum ose, bunsen, gelas objek, deck glass, korek api, mikropipet, tip, water bath, vortex, mikroskop, neraca analitik, spatula, gelas objek, tabung reaksi, kertas label, water bath, pinset, rak, gelas kimia, stopwatch, PCR workstation/cabinet (Scie-Plus)/Biosafety cabinet, Gene Amp PCR System 9700 (Applied Biosystem), satu set alat elektroforesis, UV transulaminator, komputer, oven, Freezer -200C, Sub Cell GT Electroforesis

System, Profuge Gk-Centrifuge, ice maker (Memmert), Gel Doc XR Model 785.

b. Bahan

Bahan-bahan yang digunakan dalam penelitian ini adalah tanaman sarang semut (*Myrmrcodia pendens*), medium Na (*Natrium Agar*) Aquades Steril, larutan etanol 75%, Natrium hipoklorit 2%, larutan pewarnaan Gram (alkohol 96%, kristal violet, Iodium, Safranin), medium pengujian aktivitas biokimia (uji motility, reagen kovac, uji Metil Red, uji Voges Proskauer, alfa-naftol, KOH, uji sitrat, uji urea), medium uji karbohidrat (glukosa, laktosa, sukrosa, maltosa, manitol), uji katalase, H₂O₂, tube, etanol 96%, protease, buffer AL-mix, korek, tisu, medic cool, kit, primer forward, primer reverse, Tabung PCR (Sorensen, Cat. No 35900). Parafilm (Sigma, Cat. No P 7543), Erlenmeyer (Schott), Filter tips 0.5 - 10µl (MBP, Cat. No 3501), Filter tips 10 - 200µl (MBP, Cat. No 3922), Filter tips 100 - 1000µl (MBP, Cat. No 3951), Disposable gloves, VipPlus PCR Chiller, Tabung eppendorf, Loading dye, Agarose, Marker 100bp, Kit ekstraksi DNA dan TBE Buffer 10x.

G. Prosedur Kerja

a. Prosedur Kerja Isolasi dan Identifikasi Morfologi

1. Sterilisasi Alat

Sebelum menggunakan alat-alat dalam penelitian dilakukan sterilisasi alat dengan cara dicuci dengan menggunakan sabun/deterjen lalu dibilas dengan air mengalir, kemudian disterilisasikan di oven pada suhu 180°C selama 2 jam.

2. Preparasi Sampel

Sampel yang digunakan adalah sarang semut (*Myrmrcodia pendans*) kering, yang berasal dari Papua.

3. Pembuatan Suspensi Sampel

Umbi sarang semut (*Myrmrcodia pendens*), bilas dengan menggunakan aquades steril. Kemudian dipotong-potong kecil sebesar 1 cm dan selanjutnya disterilisasi permukaan menggunakan larutan etanol 75% selama 1 menit, Natrium Hipoklorit 2% selama 1 menit, etanol kembali selama 30 detik, dan yang terakhir aquades steril.

3. Pembuatan Media

Bahan-bahan dalam pembuatan media NA, dan medium dalam pengujian biokimia timbang masing-masing menggunakan media pada ditimbangan analitik dan masukkan kedalam tabung erlemeyer kemudian dicampurkan dengan aquadest sebagai pelarut, homogenkan dengan stirer diatas hotplate, dan sterilkan pada autoklaf pada suhu 121°C, dengan tekanan 2 atm selama 150 menit.

4. Isolasi Bakteri Endofit

Sampel dibilas dengan aquades steril, kemudian etanol 75 % selama 30 detik, hipoklorit 2% selama 2 menit, dan kembali etanol 75 % selama 30 detik. Dan terakhir aquadest steril. Kemudian ditanam di dalam media agar NA dengan cara memotong umbi tanaman sarang semut sebesar 1 cm dan meletakkan pada posisi telungkup. Cawan petri yang sudah mengandung sampel tanaman kemudian diinkubasi pada suhu 32°C 48 jam.

5. Identifikasi Morfologi secara Mikroskopik dan Pewarnaan Gram

Deck glas disterilkan dengan cara diusapkan alkohol lalu fiksasi di atas bunsen. Selanjutnya isolat diambil secara aseptis dengan menggunakan ose lurus dan diletakkan di permukaan deck glas secara merata. Dan kembali difiksasi di atas bunsen. Setelah itu dilakukan pewarnaan gram untuk memperjelas pengamatan dibawah mikroskop dengan cara teteskan reagen Kristal Violet sebanyak 3 tetes selama 1 menit, setelah itu dibilas dengan air mengalir dan dianginkan di udara. Selanjutnya ditetesi reagen iodium selama 1 menit, dibilas dengan air mengalir dan dianginkan di udara. Selanjutnya ditetesi dengan larutan yang ketiga alkohol 96% selama 10 detik, alkohol ini berfungsi sebagai pencuci dari zat warna sebelumnya. Dan terakhir reagen safranin selama 45 menit setelah itu dibilas dengan air mengalir dan sisa bilasan dikeringkan dengan menggunakan tissue. Selanjutnya dilakukan pengamatan dibawah mikroskop.

6. Pengujian Aktivitas Biokimia

Aktivitas biokimia sangat penting dalam pengidentifikasian suatu bakteri. Jenis reaksi biokimia yang terjadi pada tiap organisme berbeda-beda, dapat dikatakan bahwa reaksi biokimia merupakan sidik jari organisme dalam pengidentifikasian. Tiap jenis bakteri memiliki molekul DNA yang khas dengan rangkaian nukleotida.

Aktivitas biokimia atau metabolisme adalah berbagai reaksi kimia yang berlangsung dalam tubuh makhluk hidup untuk mempertahankan hidup.

Identifikasi dan pengukuran perubahan kimia yang dilakukan mikroorganisme dengan melakukan berbagai pengujian untuk mengetahui apakah mikroorganisme tersebut menyebabkan perubahan kimia pada suatu substansi khusus atau tidak dan juga pengujian yang dilakukan untuk mengidentifikasi sebagian besar senyawa kimia yang terlibat dalam proses metabolisme.

1. Uji Motility

Isolat mikroba biakan diambil sebanyak satu ose kemudian ditusuk hingga pertengahan medium untuk melihat sifat motil dari mikroba tersebut dan di inkubasi suhu 37°C selama 1 x 24 jam.

2. Uji Indol

Isolat murni diambil satu ose kemudian dimasukkan kedalam medium dan homogenkan. Setelah di inkubasi 1 x 24 jam pada suhu 37°C kemudian ditambahkan reagen Ehrlich atau Kovac satu tetes.

3. Uji Metil Red

Isolat murni diambil sebanyak satu ose kemudian dimasukkan kedalam medium dan di homogenkan setelah itu di inkubasi pada suhu 37°C selama 1 x 24 jam dan ditambahkan metil red.

4. Uji Voges Proskauer

Isolat mikroba diambil sebanyak satu ose kemudian dimasukkan kedalam medium dan di homogenkan. Di inkubasi pada suhu 37°C selama 1 x 24 jam kemudian ditambahkan pereaksi alfa-naftol dan KOH.

5. Uji Citrat

Mengambil isolat sebanyak satu ose kemudian digoreskan pada medium agar miring untuk uji citrat dan di inkubasi pada suhu 37°C selama 1 x 24 jam.

6. Uji Urea

Isolat biakan murni diambil sebanyak satu ose kemudian di goreskan pada medium agar miring untuk uji urea dan di inkubasi pada suhu 37°C selama 1 x 24 jam.

7. Uji Karbohidrat

Pada uji karbohidrat ini terdiri dari beberapa medium yaitu glukosa, lactosa, sukrosa, maltosa, manitol dan malonat dimana setiap medium memasukkan isolat biakan murni mikroba sebanyak satu ose pada masing-masing medium dan dihomogenkan lalu di inkubasi pada suhu 37°C selama 1 x 24 jam.

8. Uji Katalase

Mengambil isolat bakteri dan diletakkan di atas gelas objek kemudian di tetesi dengan H₂O₂ mengamati ada tidaknya gelembung gas yang dihasilkan. Aktivitas biokimia atau metabolisme adalah berbagai reaksi kimia yang berlangsung dalam tubuh makhluk hidup.

b. Prosedur Kerja Isolasi dan Identifikasi Molekuler Isolat Bakteri Endofit

Myrmecodia pendens

Identifikasi bakteri endofit *Myrmecodia pendens* dideterminasi dengan menggunakan sekuen 16S-rRNA. Analisis cluster pada sekuen tersebut dilakukan dengan program *BLAST (Basic Local Aligmnnet Search Tool)* dari *NCBI (National Center for Biotechnology Information)* dan pohon filogenetik dikonstruksi dengan program *Treecon* (Peer and watcher, 1993) dalam Natsir (2010). Gen 16S-rRNA dianalisis secara lengkap di 1st Base Malaysia. Adapun langkah-langkah analisis gen 16S-rRNA dilakukan sebagai berikut :

1. Ekstraksi DNA

Ekstraksi DNA pada dasarnya merupakan serangkaian proses pemisahan DNA dari komponen-komponen sel lainnya. Ekstraksi DNA pada organisme eukariot dilakukan melalui proses preparasi sampel (sample preparation), melisiskan sel (cell lysis), DNA binding, pencucian (wash) dan elution.

Langkah-langkah ekstraksi DNA adalah sebagai berikut:

a. Preparasi Sampel

Sebanyak 200 μ l sample dimasukkan ke dalam tabung mikrocentrifuge 1,5 ml steril yang telah berisi 200 μ l PBS (*Phospat Buffer Saline*) lalu ditambahkan 20 μ l Proteinase K. Homogenkan dengan cara pipetting, kemudian diinkubasi pada 60°C selama 5 menit. Pada water batt.

b. *Cell lysis* (Melisiskan sel)

Tambahkan 200 μ l Buffer GSB (Geneaid) lalu vortex kemudian diinkubasi kembali pada temperature yang sama selama 2 menit.

c. DNA Binding

Tambahkan ethanol absolute (96%) dan vortex selama 10 detik. Pindahkan semua campuran tersebut ke dalam spin column, sentrifugasi pada 14.000 xg selama 1 menit. Buang collection tube yang berada di bawah *spin column* dan ganti dengan *collection tube* yang baru

d. Wash (Pencucian)

Tambahkan 400 μ l buffer W1 lalu sentrifuge selama 30 detik dengan kecepatan yang sama kemudian buang cairan yang ada pada collection tube. Tambahkan 600 μ l wash buffer (Geneid) sentifuge selama 30 detik, lalu buang cairan pada collection tube dan sentrifuge kembali selama 3 menit. Buang collection tube dan letakkan mikrocentrifuge steril pada bagian bawah spin column.

e. Elution

Selanjutnya tambahkan 100 μ l Elution buffer diamkan selam 3 menit kemuadian sentrifuge dengan kecepatan yang sama selama 30 detik. Cairan yang mengandung DNA yang tertampung pada tabung

mikrocentrifuge disimpan pada -4°C untuk digunakan sebagai template PCR.

2. Amplifikasi PCR (*Polimerase Chain Reaction*)

Polymerase Chain Reaction (PCR) merupakan suatu proses sintesis enzimatik untuk melipat gandakan sekuens nukleotida tertentu secara in vitro. Prosesnya meliputi 3 tahap, yaitu denaturasi, annealing dan extention. Prosedur ini dikerjakan pada sampel DNA yang telah diisolasi, ekstrak DNA dari sampel dan aquadest sebagai kontrol negatif. "PCR mix" dimasukkan ke dalam tabung PCR:

Reaksi	(μl)
ddH ₂ O	34.75
10X PCR buffer	5
25 mM MgCl ₂	2
5 mM dNTP	1
Reverse primer (20pmol)	1
Forward primer (20pmol)	1
Hotstart DNA pol.	0.25
DNA sample	5
Total premix	50

Tabel 2.1. Komposisi Primer Mix

Amplifikasi dilakukan dengan menggunakan mesin PCR (DNA thermal Cycler). Untuk amplifikasi PCR, tahap awal denaturasi pada suhu 95 °C selama 15 menit, selanjutnya 94 °C selama 1 menit, annealing pada suhu 55 °C selama 30 detik, ekstensi 72 °C selama 1 menit sebanyak 40 siklus dilanjutkan dengan ekstensi akhir suhu 72 °C selama 5 menit dan 12 °C ± 30 menit untuk penyimpanan. Jenis primer yang digunakan adalah primer universal dengan urutan squens U1 5'CCAGCAGCCGCGGTAATACG-3' dan U2 5' ATCGG(C/T)TACCTTGTTACGACTTC-3' (Jang-Jih Lu, 2003).

3. Elektroforesis gel agarosa

Agarosa dibuat dengan melarutkan 2 g agarose (BioRad) dalam 100 ml 10 Tris borate EDTA (100 g Tris base, 27.5 g asam borat, 20 ml 0.5 M EDTA pH 8.0 dalam 1 liter air). Kemudian dipanaskan sampai mendidih dan larut. Selanjutnya ditambahkan 1 µl ethidium bromida (0.2 µg/ml) dan dimasukkan dalam pencetak gel yang telah dipasang sisir. Setelah agarosa memadat (sekitar 30 menit) selanjutnya dimasukkan ke dalam tank elektroforesis yang berisi larutan TBE 0.5%. Masukkan DNA sampel yang telah dicampur dengan cairan "loading dye" ke dalam sumur dengan perbandingan 2:1, kemudian dimasukkan Marker 100bp setelah keseluruhan sampel dimasukkan. Elektroda dihubungkan dengan power supply kemudian dinyalakan selama 1 jam. Setelah itu, alat elektroforesis dimatikan kemudian gel dari alat tersebut diambil. Gel dipindahkan kedalam UV transiluminator kemudian diamati hasilnya pada komputer.

4. Analisis Data Sekuensing

Sekuensing (DNA Sequencing) merupakan metode yang digunakan untuk menentukan urutan nukleotida aduanin(A), sitosin(C), guanin(G), timin(T)- pada molekul DNA

Analisis data sekuensing dilakukan dengan menggunakan program software DNA star. Untuk analisa sequence alignment, dilakukan dengan membandingkan sekuens yang diperoleh (*query*) dengan yang telah ada pada Gene Bank dengan database searches NCBI internet site (<http://www.ncbi.nlm.nih.gov>) menggunakan BLAST (*Basic Local Alignment Search Tool*). Ukuran fragmen hasil amplifikasi PCR ditentukan dengan cara dibandingkan antara posisi ukuran penanda DNA (Marker) dengan ukuran fragmen sampel. Hasil positif ditunjukkan dengan adanya band pada ukuran 996 bp.

Skema Kerja

1. Isolasi Bakteri Endofit Tanaman Sarang Semut



- diinokulasikan pada medium NA
- diinkubasi selama 48 jam pada suhu 32°C.
- dimurnikan kembali pada medium NA miring slang dengan metode goresan sinambung
- diinkubasi selama 24 – 48 jam
- diulang hingga didapatkan koloni tunggal
- dipindahkan pada agar miring sebagai stock
- disimpan di *refrigerator* pada suhu 4°C.

Isolat siap untuk uji selanjutnya

2. Pewarnaan Gram



- Memfiksasi isolat E1, E2, dan E3
- Tambahkan Gram A (Kristal violet) 2-3 tetes
- Selama 1 menit
- Cuci dengan air mengalir lalu keringkan

- Tetesi isolat dengan Gram B (Iodium)
- Selama 1 menit
- Cuci dengan air mengalir lalu keringkan



- Tambahkan Gram C (alkohol 96%)
- Selama 10 detik
- Cuci air dengan air mengalir lalu keringkan

- Tambahkan Gram D (safranin)
- Selama 45 detik
- Cuci dengan air mengalir lalu keringkan



Hasil pencecatan Gram dilihat dengan Mikroskop

1. Pengujian Aktivitas Biokimia

a) Uji Katalase

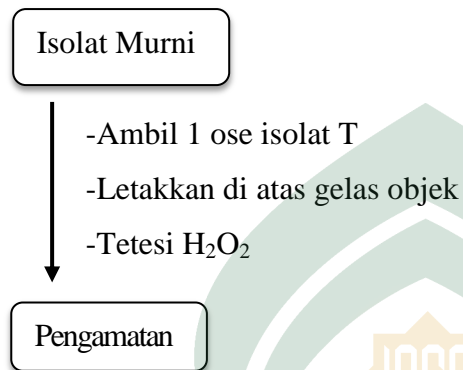

b) Uji Urea

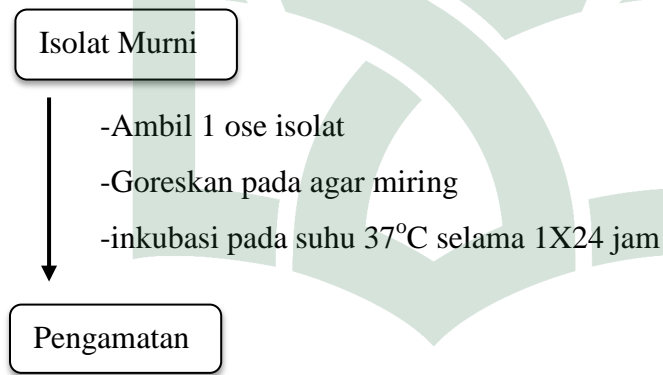

c) Uji Citrat

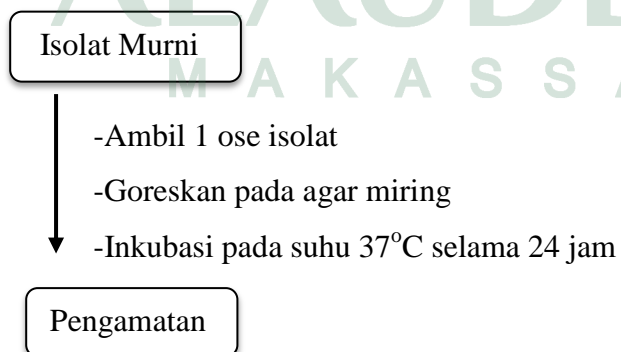

d) Uji Methyl Red

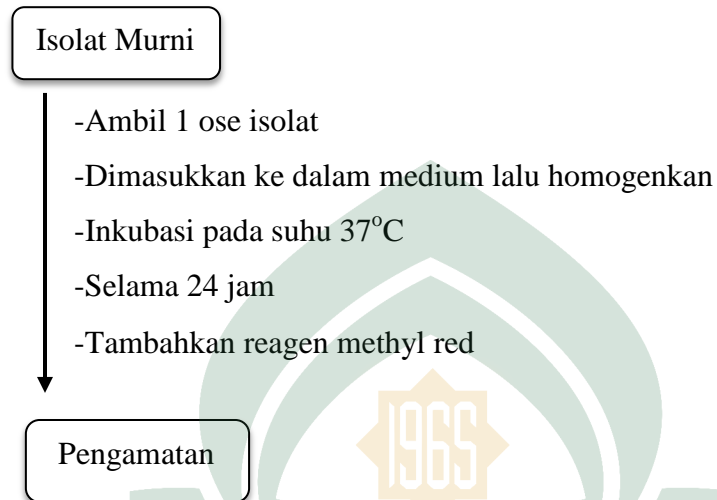

e) Uji Voges Proskauer

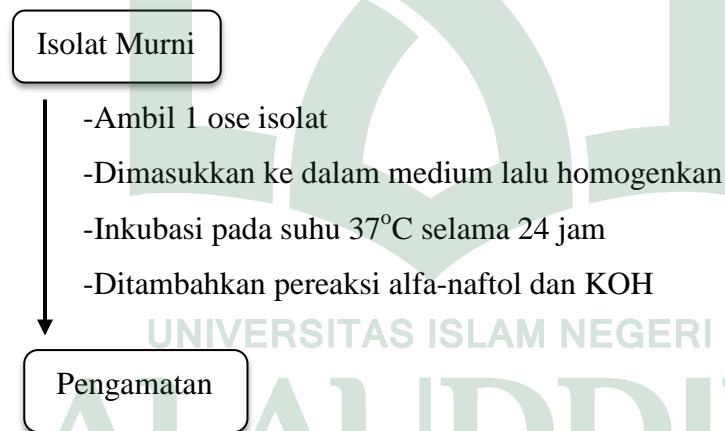

f) Uji karbohidrat

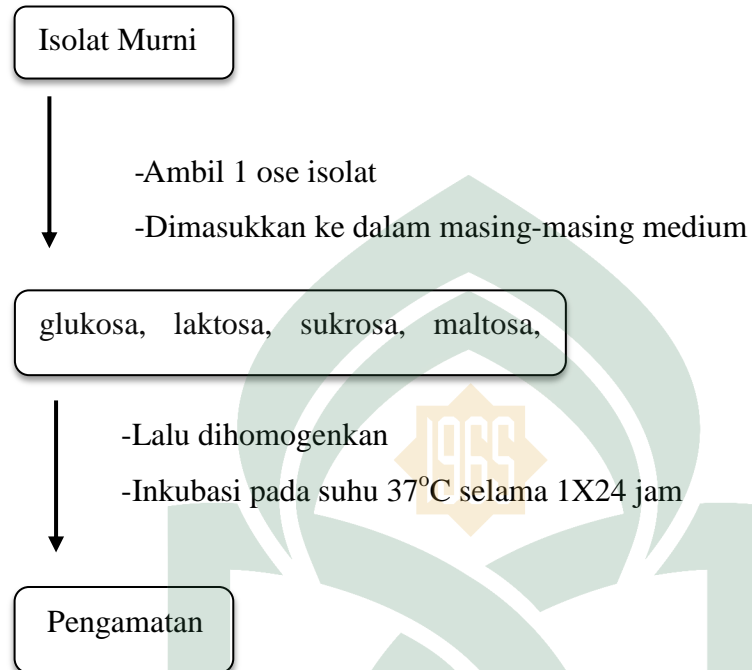

g) Uji Indol

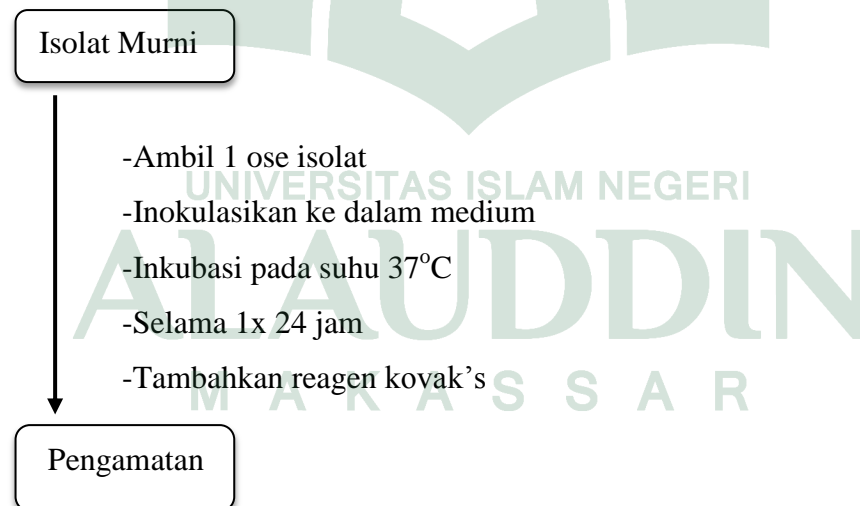

h. Uji Motility

Isolat Murni

- Ambil 1 ose isolat
- Inokulasikan ke dalam medium
- Inkubasi pada suhu 37°C
- Selama 1x 24 jam

Pengamatan

3. Identifikasi Molekuler

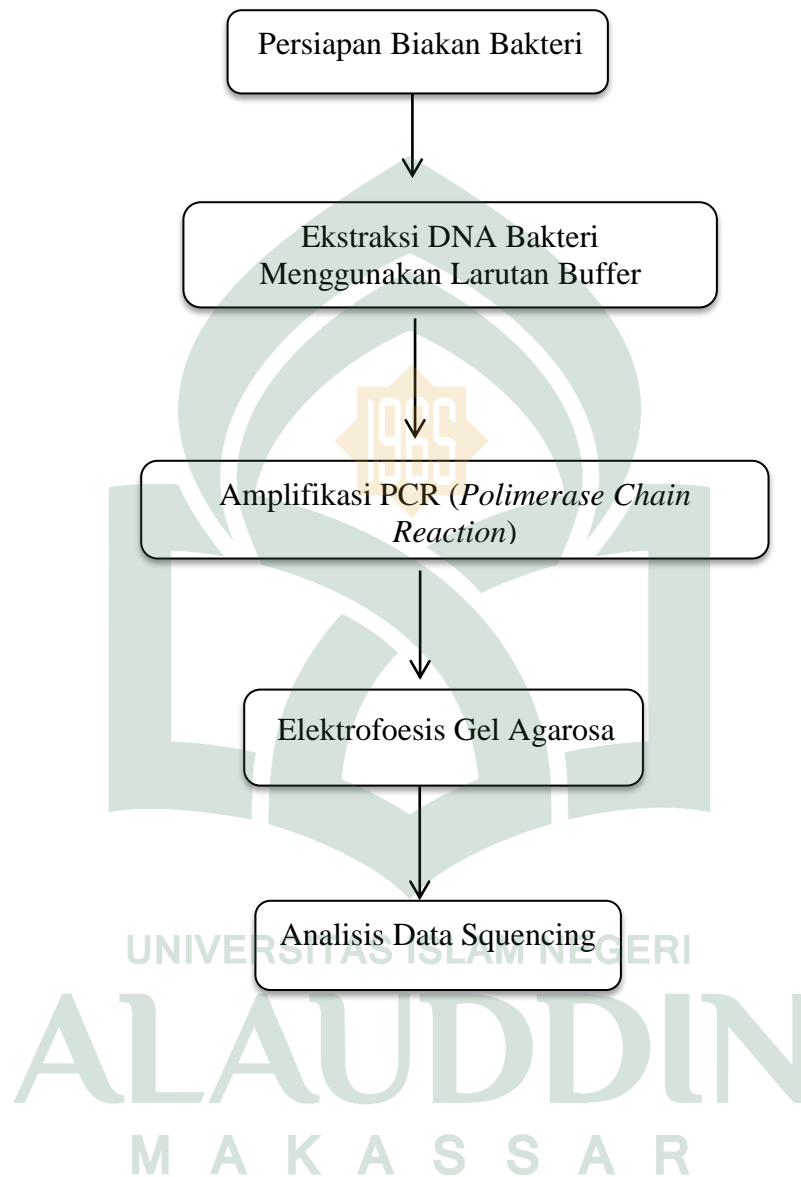

BAB IV

HASIL DAN PEMBAHASAN

A. Hasil Pengamatan

1. Isolasi dan Seleksi Bakteri Endofit Tanaman Sarang Semut

Hasil yang didapatkan pada isolasi Sebanyak tiga isolat bakteri endofit yang telah diisolasi dari tanaman sarang semut dengan menggunakan medium NA dengan cara menanam beberapa potongan tanaman sarang semut yang telah steril suhu 32°C. Ketiga isolat ini diberi simbol E1, E2, dan E3. Ketiga isolat ini merupakan bakteri endofit. Koloni murni yang telah diperoleh ditumbuhkan pada media NA (*Natrium Agar*) miring dan dipakai sebagai stok isolat untuk uji selanjutnya.

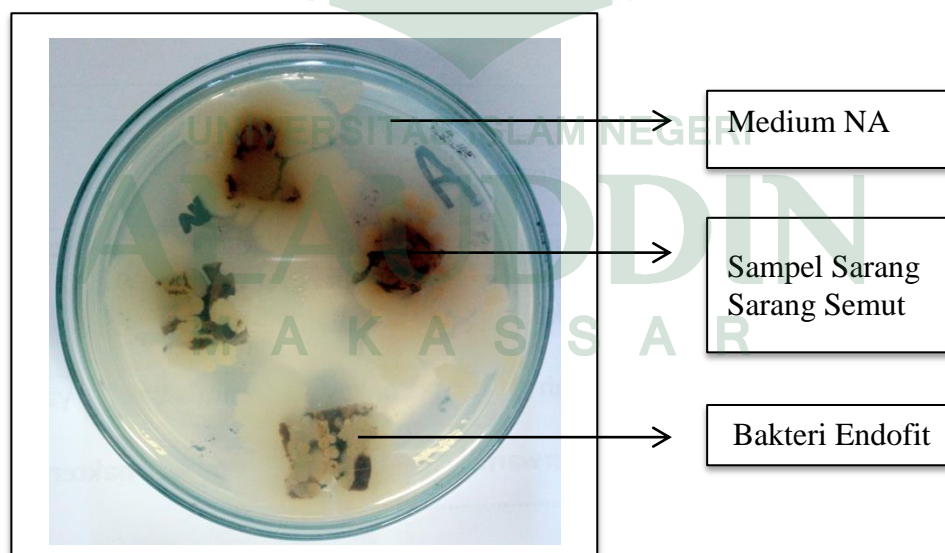

Gambar 4.1 Hasil Isolasi Bakteri Endofit Tanaman sarang semut (*Myrmecodia pendens*)

a. Isolat E1

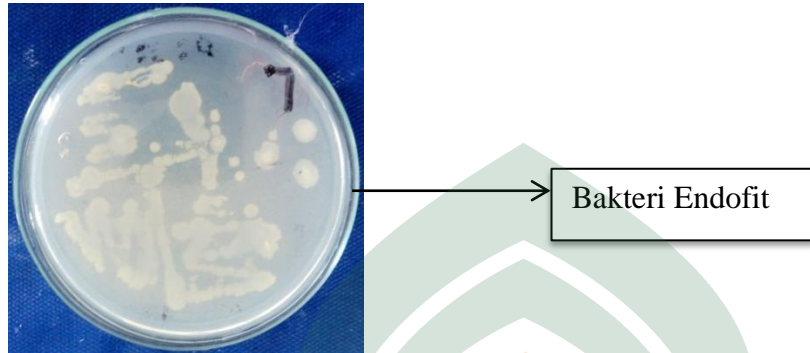

Gambar 4.2 Morfologi koloni mikroba endofit sarang semut (*Myrmecodia pendens*)



Gambar 4.3 Hasil karakterisasi bentuk sel dan hasil pewarnaan gram pada mikroba endofit sarang semut (*Myrmecodia pendens*).

b. Isolat E2

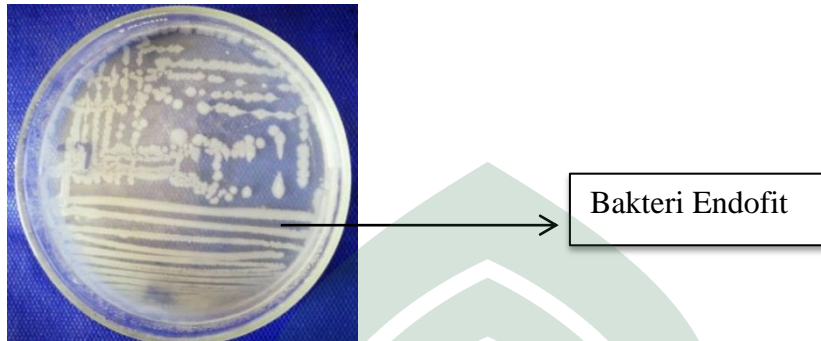

Gambar 4.4 Morfologi koloni mikroba endofit sarang semut (*Myrmecodia pendens*)

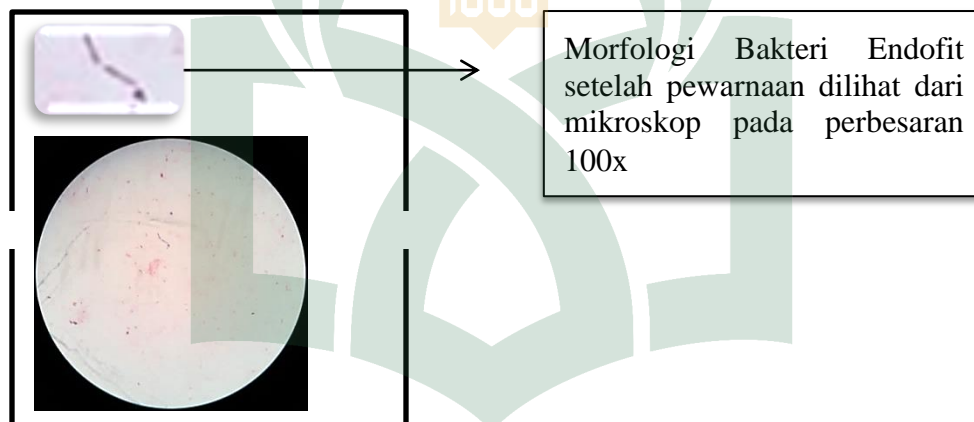

Gambar 4.5 Hasil karakterisasi bentuk sel dan hasil pewarnaan gram pada mikroba endofit sarang semut (*Myrmecodia pendens*).

c. Isolat E3

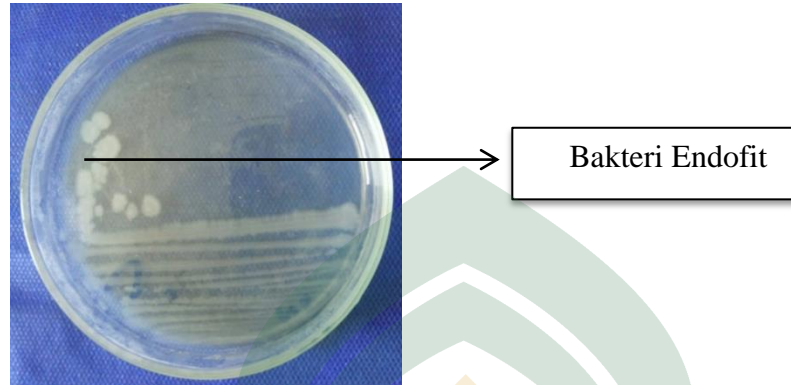

Gambar 4.6 Morfologi koloni mikroba endofit sarang semut (*Myrmecodia pendens*)



Morfologi Bakteri Endofit setelah pewarnaan dilihat dari mikroskop pada perbesaran 100x

Gambar 4.7 Hasil karakterisasi bentuk sel dan hasil pewarnaan gram pada mikroba endofit sarang semut (*Myrmecodia pendens*).

2. Karakterisasi dan identifikasi Bakteri Endofit Tanaman Sarang semut

Isolat dengan kode E1, E2 dan E3 yang telah dimurnikan selanjutnya diamati bentuk selnya dan diuji secara biokimiawi untuk kepentingan karakterisasi dan identifikasi dapat dilihat pada tabel 4.1 . Adapun uji biokimia yang dilakukan adalah

uji, katalase, Citrat, urea, NaCl 37°C dan 55°C, MRVP serta uji karbohidrat (glukosa, laktosa, sukrosa, maltosa, manitol,) sebagaimana terlihat pada Tabel 4.2:

Table 4.1. Pengamatan Makroskopik Isolat E1, E2 dan E3

NO.	Kode Isolat	Ukuran	Bentuk	Elevasi	Tepian	Permukaan
1	E1	Sedang	Circular	Reised	Entri	Halus
2	E2	Sedang	Circular	Flat	Entri	Halus
3	E3	Sedang	Circular	Convex	Undulate	Halus

Table 4.2. Karakterisasi dan identifikasi Isolat E1, E2 dan E3

No.	Parameter Uji	Hasil Isolat		
		E1	E2	E3
1	Morfologi	Basil	Basil	Basil
2	Gram	+	+	+
3	Katalase	+	-	+
4	Indol	-	-	-
5	Motility	+	+	+
6	Urea	+	+	+
7	MRVP			
	a. MR	-	-	-
	b. VP	-	-	+

8	Karbohidrat			
	a. Mannitol	-	-	-
	b. Maltosa	+	+	+
	c. Sukrosa	+	-	-
	d. Glukosa	+	+	+
	e. Laktosa	-	-	-

3. Identifikasi Molekuler Bakteri Endofit

Setelah melakukan identifikasi molekuler diperoleh hasil strain sebagai berikut:

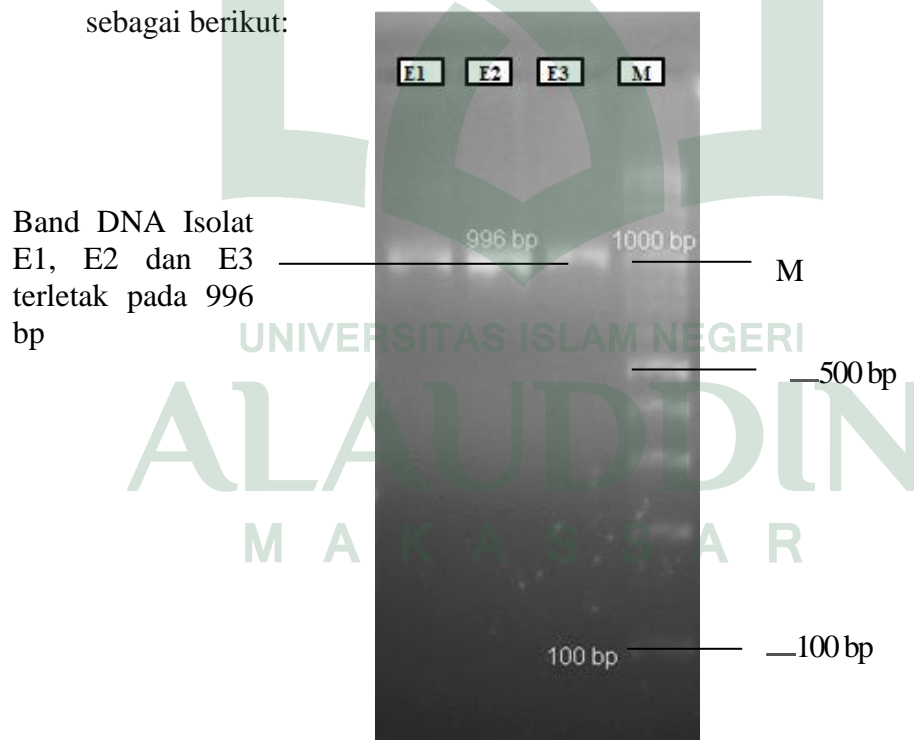

(Gambar 4.8 Hasil Elektroforesis yang nampak pada Geldoc menggunakan marker 1 kb Isolat E1, E2, dan E3 terletak pada 996 bp).

```

TAGGCATCGGATATTGGGCGTAGCGCTCGCAGGCGGTTTCTTAAGTCTGATGTGAAAGCCACCGG
TCAACCGTGGAGGGTCATTGGAACTGGGAACTTGAGTGCAGAAGAGGAGAGTGAATTCCACGTGTAGC
GGTGAAATGCGTAGAGATGTGGAGGAACACCAGTGGCGAAGGCGACTCTGTGTCTGTAACGACGCTGAG
GAGCGAAAGCGTGGGGAGCGAACAGGATTAGATACCCTGGTAGTCCACGCCGTAACGATGAGTGCTAAGT
GTTAGGGGGTTTCCGCCCTTAGTGCTGCAGCTAACGCATTAAGCACTCCGCCTGGGGAGTACGGTCGCAAG
ACTGAAACTCAAAGGAATTGACGGGGGCCGACAAAGCGGTGGAGCATGTGGTTAATTCGAAGCAACCGG
AAGAACCTTACCAGGTCTTGACATCCTGACAACCTAGAGATAGGGCTTCCCTTCGGGGACAGAGTGACA
GGTGGTGCATGGTTGTCGTCAGCTCGTGTCTGAGATGTTGGTTAAGTCCCGCAACGAGCGCAACCCTTGAT
CTTAGTTGCCAGCATTAGTTGGCACTCTAAGGTGACTGCCGGTGACAAACCGGAGGAAGGTGGGGATGAC
GTCAAATCATCATGCCCTTAGACCTGGGCTACACACGTGCTACAATGACAGAACAAAGGGCTGCGAGACC
GCAAGGTTTAGCCAATCCCAAAATCTGTTCTCAGTTCGGATCGCAGTCTGCAACTCGACTGCATGAAGCTGG
AATCGCTAGTAATCGCGGATCAGCATGCCGCGTGAATACGTTCCCGGGCCTTGACACACCGCCCGTCACAC
CACGAGAGTTTGCAACACCCGAAGTCGGTGAGGTAACCTTTATGGAGCCAGCGCCAAAGGTGGGGCAGAT
GATTGGGGTGAAGTCTAACAGGGTACCCCAAAAAGAAAA

```

(Gambar 4.9 Hasil squensing urutan basa nitrogen isolat E1)

```

GTCGGGGAAACGGATATTGGGCGTAAGCGCGCAGGTGGTTTCTTAAGTCTGATGTGAAAGCCCA
CGGCTCAACCGTGGAGGGTCATTGGAACTGGGAGACTTGAGTGCAGAAGAGGAAAGTGAATTCCATGTG
TAGCGGTGAAATGCGTAGAGATATGGAGGAACACCAGTGGCGAAGGCGACTTTCTGGTCTGTAACGACT
GAGGCGCGAAAGCGTGGGGAGCAAACAGGATTAGATACCCTGGTAGTCCACGCCGTAACGATGAGTGCTA
AGTGTTAGAGGGTTTCCGCCCTTAGTGCTGAAGTTAACGCATTAAGCACTCCGCCTGGGGAGTACGGCCGCA
AGGCTGAAACTCAAAGGAATTGACGGGGGCCGACAAAGCGGTGGAGCATGTGGTTAATTCGAAGCAACG
CGAAGAACCTTACCAGGTCTTGACATCCTGAAAACCTAGAGATAGGGCTTCTCCTTCGGGAGCAGAGTGA
CAGGTGGTGCATGGTTGTCGTCAGCTCGTGTCTGAGATGTTGGTTAAGTCCCGCAACGAGCGCAACCCTT
GATCTTAGTTGCCATCATTAAAGTTGGCACTCTAAGGTGACTGCCGGTGACAAACCGGAGGAAGGTGGGGAT
GACGTCAAATCATCATGCCCTTAGACCTGGGCTACACACGTGCTACAATGGACGGTACAAAGAGCTGCAAG
ACCGCGAGGTGGAGCTAATCTATAAAACCGTTCTCAGTTCGGATTGTAGGCTGCAACTCGCTACATGAAGC
TGGAATCGCTAGTAATCGCGGATCAGCATGCCGCGGTGAATACGTTCCCGGGCCTTGACACACCGCCCGTCA
CACCACGAGAGTTTGTAACACCCGAAGTCGGTGGGTAACCTTTTTTGAGCCAGCCCCCTAAGGTGGGACA
GATGATTGGGGGTGAAGTCGTACAGGGGTACCCCAATAAAA

```

(Gambar 4. 10 Hasil squensing urutan basa nitrogen isolat E2)

```

TCGGGGCTGACGGATATTGGGCGTAAGGGCTCGCAGCGGTTTCTTAAGTCTGATGTGAAAGCCCC
CGGCTCAACCGGGGAGGGTCATTGGAACTGGGAACTTGAGTGCAGAAGAGGAGAGTGAATTCCACGTG
TAGCGGTGAAATGCGTAGAGATGTGGAGGAACACCAGTGGCGAAGGCGACTCTCTGGTCTGAACTGACGCT
GAGGAGCGAAAGCGTGGGGAGCGAACAGGATTAGATACCCTGGTAGTCCACGCCGTAAACGATGAGTGCTA
AGTGTAGGGGGTTTCCGCCCTTAGTGTGCGACTAACGCATTAAGCACTCCGCCTGGGGAGTACGTCGCA
AGACTGAACTCAAAGGAATTGACGGGGGCCCGCACAAAGCGGTGAGCATGTGTTAATTCGAAGCAACG
CGAAGAACCTTACCAGGTCTTGACATCCTCTGACAACCTAGAGATAGGGCTTCCCTTCGGGGACAGAGTGA
CAGGTGGTGCATGTTGTCGTCAGCTCGTTCGTGAGATGTTGGGTTAAGTCCGCAACGAGCGCAACCTT
GATCTTAGTTGCCAGCATTAGTTGGGCACTTAAGGTGACTGCCGGTACAAACCGGAGGAAGGTGGGGAT
GACGTCAAATCATCATGCCCTTATGACCTGGGTACACACGTGCTACAATGGACAGAAACAAAGGCTGCGA
GACCGCAAGTTTAGCCAATCCACAAATCTGTTCTCAGTTCGATCGCAGTCTGCAACTCGACTGCGTGAAG
CTGGAATCGTAGTAATCGCGGATCAGCATGCCCGGTGAATACGTTCCCGGCCCTGTACACACC GCCGTG
ACACCAGAGAGTTTGCAACACCCCGAAGTCGGTGAGGTAACCTTTATGGAGCCAGCCGCCAAAGGTGGGG
GCAGATGATTGGGGTGAAGTCGTAACAGGGTAAGCCCAATAAA

```

(Gambar 4.11 Hasil squensing urutan basa nitrogen isolat E3)

B. Pembahasan

1. Isolasi dan Seleksi Bakteri Endofit Tanaman Sarang Semut

Sebanyak tiga isolat bakteri endofit yang telah diisolasi dari tanaman sarang semut dengan menggunakan medium NA dengan cara menanam beberapa potongan tanaman sarang semut yang telah steril suhu 32°C. Ketiga isolat ini diberi simbol E1, E2, dan E3. Ketiga isolat ini merupakan bakteri endofit yang telah dimurnikan.

Ketiga Isolat yang telah dimurnikan selanjutnya, dilakukan uji pewarnaan gram dan pengamatan morfologis. Hasil yang diperoleh menunjukkan bahwa bakteri Isolat E1 mempunyai bentuk morfologi Irreguler, elevasi reised, tepian entri, permukaan halus, warna putih susu, ukuran sedang.

Isolat E2 mempunyai bentuk morfologi cirkular, elevasi flat, tepian entri, halus, warna putih susu, ukuran sedang. Isolat E3 mempunyai bentuk morfologi cirkular, elevasi convex, tepian undulate, halus, warna putih susu, ukuran sedang. Sifat ini diindikasikan sama dengan kharakterisasi bakteri endofit dari genus bacillus.

Dikatakan bakteri endofit jika warna pada permukaan koloni yaitu putih kekuningan, atau putih kental seperti susu. Selain itu bakteri endofit di cirikan dengan bentuk sel individu yang batang, serta bentuk koloni yang bulat, oval atau tidak beraturan. Bakteri endofit tergolong bakteri gram negatif atau positif. Dinding sel bakteri gram positif mempunyai lapisan tunggal (mono), sedangkan bakteri gram negatif tersusun dari 3 lapisan yaitu lapisan luar, lapisan tengah dan lapisan dalam. Suhu optimum untuk bakteri endofit dapat tumbuh adalah antara 27°C-30°C (Pelczar, 1986).

2. Identifikasi Bakteri Endofit Tanaman Sarang Semut

Hasil yang diperoleh pada pengujian ketiga isolat di laboratorium menunjukkan bahwa ketiga isolat E1, E2, dan E3 merupakan bakteri Gram positif karena bakteri tersebut mengikat pewarna kristal violet dan menghasilkan warna biru keunguan. Hal ini disebabkan oleh peptidoglikan yaitu salah satu komponen penyusun bakteri. Penyerapan warna yang dilakukan oleh bakteri gram positif akan lebih kuat karena susunan peptidoglikan yang lebih tebal dibandingkan bakteri gram negatif. Warna yang dihasilkan bakteri gram positif akan lebih gelap daripada bakteri gram negatif. Warna yang dihasilkan bakteri

gram positif adalah biru keunguan sedangkan bakteri gram negatif akan menghasilkan warna ungu muda sampai merah muda. Bakteri gram positif memiliki dinding sel yang cukup tebal (20-80 nm) dan terdiri atas 60 sampai 100 persen peptidoglikan dan membran sel selapis.

Pada pengujian katalase dilakukan dengan mengambil masing-masing isolat E1, E2, dan E3 dengan ose secara aseptis dari agar miring kemudian digoreskan diatas petridish. Selanjutnya ditetesi 1 tetes H_2O_2 agar aktifitas katalase mikroba dapat diketahui. Kemudian amati ada tidaknya gelembung. Gelembung tersebut terbentuk menunjukkan bahwa bakteri mampu merombak H_2O_2 menjadi O_2 . Isolat E3 dan E1 yang diuji katalase menunjukkan adanya gelembung yang dihasilkan artinya isolat ini memiliki sifat katalase positif, dan Isolat E2 tidak menunjukkan adanya gelembung artinya isolat ini memiliki sifat katalase negatif. Enzim katalase berfungsi untuk menetralsir efek bakterisidal hidrogen peroksida. Enzim katalase jika kontak dengan hydrogen peroksida akan bereaksi melepaskan air dan oksigen. Oksigen akan lepas membentuk gelembung cepat yang dapat diamati ($H_2O_2 + \text{enzim katalase} = H_2 + O_2$)

Motilitas isolat E1, E2, dan E3 diuji dengan menginokulasikan isolate pada medium MIO agar tegak dengan menggunakan ose lurus. Uji MIO terdiri dari motil untuk melihat pergerakan bakteri, indol untuk mengetahui produksi indol dari *tryptophane* dan *ornithin* untuk mengamati perubahan warna yang terjadi pada media. Apabila biakan bakteri menyebar dari bekas garis tusukan maka motilitas positif artinya ada pergerakan bakteri yang disebabkan oleh

plagel, apabila terbentuk cincin merah setelah diberi larutan kovak's maka indol positif ini menandakan bahwa bakteri tersebut menghasilkan enzim *tryptophase* yang dapat menghidrolisis *tryptophan* hasilkan indol, asam piruvat, dan amonia dengan cara deminasi. Ketiga bakteri E1, E2, dan E3 menunjukkan hasil negatif pada uji indol dan positif motility pada ketiga isolat.

Pada pengujian terhadap medium urea diperoleh hasil positif pada ketiga isolat. Ketiga isolat ini memiliki enzim urease. Medium Urea Broth digunakan untuk menguji aktivitas urease. Urease merupakan enzim hidrolitik yang menyerang ikatan nitrogen dan karbon pada komponen amida misalnya urea dan membentuk alkaline yang produk akhirnya adalah amonia. Adanya amonia dalam media akan menyebabkan warna indikator berubah menjadi pink tua yang menandakan bahwa ketiga bakteri memiliki enzim urease sehingga dapat dikatakan reaksi ini menunjukkan hasil uji positif.

Medium SCA (*Simmon Citrate Agar*) merupakan media yang berfungsi untuk mengetahui kemampuan bakteri dalam memanfaatkan natrium sitrat sebagai sumber karbon untuk keperluan hidupnya. Tanda adanya pertumbuhan bakteri pada medium ini adalah adanya perubahan warna dari hijau menjadi biru dengan adanya indikator *Brom thymol blue*. Namun hasil yang diperoleh dari pengujian terhadap isolat E1, E2, dan E3 adalah negatif, hal ini menandakan bahwa ketiga isolat tidak mampu mendegradasi natrium sitrat.

Uji MR (Methyl Red) dilakukan dengan mengambil sebanyak 1 ose isolat diambil dari stok kemudian diinokulasikan pada medium cair MR-VP.

Selanjutnya diinkubasi selama 24 jam pada temperatur 37°C. Setelah diinkubasi, Methyl-red ditambahkan sebanyak 5 tetes diatas preparat isolat bakteri. Hasil positif jika terbentuk kompleks warna pink sampai merah yang menandakan bahwa mikroba tersebut menghasilkan asam. Hasil yang ditunjukkan pada krtiga isolat E1, E2, dan E3 yaitu negatif karena tidak terjadi perubahan warna menjadi merah muda. Hal ini menunjukkan bahwa ketiga isolat ini tidak dapat memproduksi asam.

Uji VP (Voges Proskauer) dilakukan dengan mengambil Isolat bakteri sebanyak 1 ose dan diinokulasikan kedalam medium cair MR-VP kemudian diinkubasikan pada temperatur 37°C selama 24 jam. Setelah diinkubasi kemudian ditambahkan 0,2 mL KOH 40% dan 0,6 mL α -naftol pada masing-masing isolat lalu dikocok selama 30 detik. Uji Voges Proskauer digunakan untuk menentukan kemampuan bakteri dalam menghasilkan produk akhir yang netral (*acetyl methyl carbinol*) dari fermentasi glukosa. Hasil uji menunjukkan hasil positif pada isolat E3 dimana terdapat cincin merah setelah penambahan regen KOH dan α -naftol, artinya bakteri tersebut hasil fermentasi akhirnya acetoin yang mengandung KOH akan teroksidasi menjadi diacetyl warna merah karena adanya creatin sebagai katalisator sedangkan negatif pada isolat E1 dan E2 terhadap uji VP. Hal ini terlihat dengan tidak ditemukan adanya cincin merah yang terbentuk pada media setelah ditetesi dengan reagen.

Pada pengujian fermentasi karbohidrat yang dihasilkan oleh ketiga isolat E1, E2, dan E3 pada berbagai karbohidrat. Pada medium mannitol,

laktosa negatif karena tidak adanya perubahan warna yang terjadi pada medium. Pada medium Glukosa dan maltosa menunjukkan ketiga isolat E1, E2, dan E3 positif. Hal ini ditandai dengan berubahnya warna media dari pink keunguan menjadi kuning. Pada medium sukrosa isolat E1 positif dan isolat E3 dan E2 negatif. Isolat yang menunjukkan hasil negatif pada media uji produksi asam yang lain. Artinya isolat tidak dapat memproduksi asam pada maltosa, manitol, sukrosa, glukosa, laktosa

Ketiga Isolat bukan bakteri yang bersifat heterofermentatif yang ditandai tidak terbentuknya gas pada tabung durham di media uji produksi asam pada glukosa, berarti bakteri tersebut tidak mampu memecah glukosa menjadi asam laktat dan senyawa lain yaitu CO₂, etanol, asetaldehid atau diasetil melalui jalur oksidatif pentosa fosfat dengan bantuan enzim fosfoketolase.

Dari hasil identifikasi uji biokimia isolat E1, E2 dan E3 dilihat dari reaksi biokimia yang terjadi dapat digolongkan kedalam genus bakteri *Bacillus*.

3. Identifikasi Molekuler Bakteri Endofit Tanaman Sarang Semut

Dalam proses identifikasi molekuler mikroorganisme, ada 3 proses utama yang paling dasar yaitu ekstraksi, amplifikasi dan elektroforesis. Pada tahap ekstraksi terjadi pemisahan benang-benang DNA dengan komponen sel yang lain.

Pada proses ekstraksi DNA ini digunakan Kit GenJET Genomic DNA Purification kit). Tahap pertama dalam isolasi DNA adalah proses perusakan

atau penghancuran membran dan dinding sel. Pemecahan sel (lisis) merupakan tahapan dari awal isolasi DNA yang bertujuan untuk mengeluarkan isi sel. Pada proses lisis dengan menggunakan buffer GSB Geneid. Buffer tersebut selain berperan dalam melisiskan membran sel juga dapat berperan dalam mengurangi aktivitas enzim nuklease yang merupakan enzim pendegradasi.

Pada proses pemanasan tinggi atau metode boiling selama beberapa 5 menit akan menyebabkan peningkatan permeabilitas dinding sel yang berakibat pada masuknya cairan dan materi lain di sekitar sel dan keluarnya materi-materi dari dalam sel. Suhu tinggi juga bermanfaat untuk inaktivasi enzim terutama DN-ase yang dapat merusak DNA. Suhu pemanasan yang dilakukan pada penelitian ini suhu 60°C selama 5 menit seperti yang tertera pada manual prosedur geneaid.

Suhu yang terlalu tinggi atau waktu terlalu lama pada saat pemasan dikhawatirkan akan merusak DNA target dan akan memperpanjang proses ekstraksi, mengakibatkan proses pengeluaran DNA tidak sempurna sehingga kemungkinan adanya DNA yang terperangkap dalam sel. Eliminasi partikel lain juga tidak sempurna sehingga dapat menjadi inhibitor pada proses amplifikasi.

Ekstraksi DNA dengan mini column merupakan metode ekstraksi yang paling umum dilakukan karena hasil yang didapatkan sangat baik dalam waktu yang singkat (dibandingkan metode phenol-chlorophorm) dan biaya yang lebih murah dibandingkan dengan magnetic bead. Metode ini hanya memerlukan waktu sekitar 1 jam (cukup lama dibandingkan metode sederhana).

Proses ekstraksi yang dilakukan sesuai dengan petunjuk pedoman manual oleh geneaid dengan menggunakan gSYNCTM DNA Ekstraktion Kit. Didalam prosedur manual ini ada beberapa proses penting dalam ekstraksi yaitu preparasi sampel, lisis sel, pengikatan DNA, pencucian dan elusi. Pertama sel dilisis menggunakan lysis buffer (buffer AL). Komponen sel (terutama protein) dihancurkan dengan menggunakan enzim protease (proteinase K) dan DNA diendapkan dengan menggunakan ethanol absolut difilter dan dicuci dengan washing buffer (buffer W1). Terakhir, DNA dilarutkan dalam elution buffer (buffer AE).

Hasil ekstraksi DNA kemudian diamplifikasi PCR. Dielektroforesis selama 60 menit dengan voltase 100 pada gel agarosa dengan konsentrasi 2%. PCR kemudian diamplifikasi dengan PCR sebanyak 40 siklus.

Dari hasil elektroforesis diketahui terdapat benak yang terseparasi dan sejajar dengan marka 1000bp. Hal ini mengindikasikan bahwa fragmen gen yang teramplifikasi memiliki ukuran 1 elektroforesis ini memiliki ukuran ± 1000 bp, sehingga dapat disimpulkan bahwa proses amplifikasi bakteri berhasil dilakukan. Selanjutnya melakukan identifikasi spesies bakteri E1, E2, dan E3 dikirim ke PT. Genetika Science Indonesia yang kemudian akan dikirim ke 1st BASE sequencing INT di Malaysia untuk pemetaan pasang basa yang berhasil diamplifikasi. Hasil yang diperoleh dari malaysia selanjutnya dianalisis pada gen bank menggunakan analisis BLAST.

Identifikasi gen 16s rRNA diawali dengan tahap sekuensing. Amplikon gen 16s rDNA disekuensing untuk memperlihatkan urutan basa nukleotidanya. Hasil analisis urutan basa adalah berupa elektroferogram yang berupa urutan basa A,T,G,C yang menyusun urutan basa gen sesuai dengan primer yang digunakan. Setelah urutan basa nukleotida dari gen 16s rRNA terlihat, maka dilakukan analisis dengan menggunakan program Bioedit (Novita, 2011).

Analisis BLAST dilakukan dengan tujuan untuk membandingkan hasil yang diperoleh dengan hasil sekuen DNA dari seluruh dunia dari hasil yang didepositkan pada database gen bank sekuen publik. Analisis BLAST dilakukan secara online pada website NCBI, 2016: (<http://www.ncbi.nlm.nih.gov>). Keunggulan BLAST di NCBI karena NCBI menyediakan situs web yang komprehensif yang mencakup biologi yang berhubungan dengan database, database bank sekuens DNA yang mengandung lebih dari 9.103.000 sekuens nukleotida, sehingga dengan cepat mencari sekuens yang homolog dalam proses BLAST.

Program nucleotide Blast secara otomatis akan memproses alignment data *sekuens query* dengan database GenBank. Hasil analisis dengan nucleotide Blast akan menampilkan visualisasi grafik penyejajaran sekuens, deskripsi setiap data sekuens yang sesuai dengan *sekuens query*, dan hasil alignment untuk setiap sekuens yang sesuai dengan database.

Ciri-ciri yang paling mirip dengan squens DNA yang diperoleh, dapat dilihat nilai *Max Score* adalah nilai kesamaan (identik) pasangan basa dan *Total Score* sama, *Query Coverage* adalah menunjukkan presentase sampel yang terpakai dalam analisis BLAST mendekati 100% , *E-value* adalah presentase kesalahan mendekati 0 dan *Max ident* adalah presentase keakuratan identifikasi mendekati 100%. Yang terpenting adalah presentase database yang tertutupi oleh *Query*. Nilai nol pada *E-Value* menunjukkan hasil lebih terpercaya dan nilai 1 pada *E-Value* tidak boleh digunakan (Narita, 2012).

Hasil anaslis BLAST dari isolat E1 adalah bakteri *Bacillus* sp strain BAB-3163 16S ribosomal RNA gene, partial squence. Strain ini diambil dari hasil yang paling sesuai dengan strain yang diperoeh dengan nilai *Max Score* dan *Total Score* sama 1701, *Query Coverage* yang paling mendekati 100% yaitu dengan nilai 97%, *E-Value* sama dengan 0 dan *mix ident* 99% (Gambar 4.12) Strain Bakteri Endofit yang diperoleh dari urutan 12 sampai 955 samapai 1491 (Gambar 4.13). Hasil BLAST isolat E2 adalah *Bacillus* sp strain EB354 16S ribosomal RNA gene, partial sequence. Strain ini diambil dari hasil yang paling sesuai dengan strain yang diperoeh *max score* dan *total score* yang sama yaitu 1724, *Query Coverage* 97 % yang paling mendekati 100%, *E-Value* sama dengan 0 dan *mix ident* 99% (Gambar 4.14) Strain Bakteri Endofit yang diperoleh dari urutan 9 sampai 955 (Gambar 4.15). Sedangkan hasil BLAST pada islolat E3 adalah bakteri *Bacillus pumilus* . Strain ini diambil dari hasil yang paling sesuai dengan strain yang diperoeh max score dan total score yang

sama yaitu 1720, *Query Coverage* 97 % yang paling mendekati 100%, *E-Value* sama dengan 0 dan *mix ident* 99%(Gambar 4.16) Strain Bakteri Endofit yang diperoleh dari urutan 15 sampai 968 (Gambar 4.17). Tanda “|” menunjukkan kecocokan antara sekuens sedangkan kesenjangan ditunjukkan dengan tanda “_” yang diasosisikan dengan proses insersi atau delesi pada bagian tersebut, sedangkan basa nekloutida yang diganti dengan huruf “N” dapat digantikan salah satu dari keempat urutan basa yang ada.

Sequences producing significant alignments:

Select: [All](#) [None](#) Selected:0

[Alignments](#) [Download](#) [GenBank](#) [Graphics](#) [Distance tree of results](#)

Description	Max score	Total score	Query cover	E value	Ident	Accession
<input type="checkbox"/> Bacillus sp. BAB-3163 16S ribosomal RNA gene, partial sequence	1701	1701	97%	0.0	99%	KF984461.1
<input type="checkbox"/> Bacillus pumilus strain SH-B11, complete genome	1698	13568	97%	0.0	99%	CP010997.1
<input type="checkbox"/> Bacillus pumilus DNA, complete genome, strain_TUAT1	1698	13557	97%	0.0	99%	AP014928.1
<input type="checkbox"/> Bacillus pumilus strain NJ-V2, complete genome	1698	10189	97%	0.0	99%	CP012482.1
<input type="checkbox"/> Bacillus pumilus strain NJ-M2, complete genome	1698	11881	97%	0.0	99%	CP012329.1
<input type="checkbox"/> Bacillus stratosphericus partial 16S rRNA gene, strain B89	1698	1698	97%	0.0	99%	LN890265.1
<input type="checkbox"/> Bacillus pumilus strain GR-8, complete genome	1698	13428	97%	0.0	99%	CP009108.1
<input type="checkbox"/> Bacillus pumilus 16S ribosomal RNA gene, partial sequence	1698	1698	97%	0.0	99%	KT321684.1
<input type="checkbox"/> Bacterium M1(2015b) strain M1 16S ribosomal RNA gene, partial sequence	1698	1698	97%	0.0	99%	KP721631.1
<input type="checkbox"/> Bacillus pumilus strain MD-A19 16S ribosomal RNA gene, partial sequence	1698	1698	97%	0.0	99%	KP307808.1
<input type="checkbox"/> Bacillus sp. CDJ15-B06 16S ribosomal RNA gene, partial sequence	1698	1698	97%	0.0	99%	KP307796.1
<input type="checkbox"/> Bacillus pumilus strain PPL-SC14 16S ribosomal RNA gene, partial sequence	1698	1698	97%	0.0	99%	KM226929.1

(Gambar 4.12. Tabel analisis BLAST isolat E1)

Range 1: 546 to 1491		GenBank	Graphics	Next Match	Previous
Score	Expect	Identities	Gaps	Strand	
1701 bits(921)	0.0	939/947(99%)	4/947(0%)	Plus/Plus	
Query 12	TATTGGGCGT--AGCGCTCGCAGGCGGTTTCTTAAGTCTGATGTGAAAAGCCACCGGCTC	69			
Sbjct 546	TATTGGGCGTAAAGGGCTCGCAGGCGGTTTCTTAAGTCTGATGTGAAAAGCC-CCGGCTC	604			
Query 70	AACCGTGGAGGTCATTGGAACCTGGAAACTTGGAGTGCAGAAGAGGAGTGGAAITCC	129			
Sbjct 605	AACCGGGGAGGTCATTGGAACCTGGAAACTTGGAGTGCAGAAGAGGAGTGGAAITCC	664			
Query 130	ACGTGTAGCGGTGAAATGCGTAGAGATGTGGAGAACACCACTGGCGAAGGCGACTCTCT	189			
Sbjct 665	ACGTGTAGCGGTGAAATGCGTAGAGATGTGGAGAACACCACTGGCGAAGGCGACTCTCT	724			
Query 190	GGTCTGTAAGTGCAGCTGAGGAGCGAAGCGTGGGGAGCGAACAGGATTAGATACCCCTGG	249			
Sbjct 725	GGTCTGTAAGTGCAGCTGAGGAGCGAAGCGTGGGGAGCGAACAGGATTAGATACCCCTGG	784			
Query 250	TAGTCCACGCGTAAACGATGAGTGTAAAGTGTAGGGGGTTTCCGCCCTTAGTGTCTGC	309			
Sbjct 785	TAGTCCACGCGTAAACGATGAGTGTAAAGTGTAGGGGGTTTCCGCCCTTAGTGTCTGC	844			
Query 310	AGCTAACGCAITTAAGCACTCCGCCCTGGGGAGTACGGTGCAGACTGAAACTCAAAGGAA	369			
Sbjct 845	AGCTAACGCAITTAAGCACTCCGCCCTGGGGAGTACGGTGCAGACTGAAACTCAAAGGAA	904			
Query 370	TTGACGGGGCCCGCACAGCGGTGGAGCATGTGGTTTAAITCGAAGCAACGCGAAGAAC	429			
Sbjct 905	TTGACGGGGCCCGCACAGCGGTGGAGCATGTGGTTTAAITCGAAGCAACGCGAAGAAC	964			
Query 430	CTTACCAGGCTTGACATCCTCTGACAAACCTAGAGATAGGGCTTTCCCTTCGGGGACAG	489			
Sbjct 965	CTTACCAGGCTTGACATCCTCTGACAAACCTAGAGATAGGGCTTTCCCTTCGGGGACAG	1024			
Query 490	AGTGACAGGTGGTGCATGGTTGTCTGCTCAGCTCGTGTGAGATGTTGGGTTAAGTCCCG	549			
Sbjct 1025	AGTGACAGGTGGTGCATGGTTGTCTGCTCAGCTCGTGTGAGATGTTGGGTTAAGTCCCG	1084			
Query 550	CAACGAGCGCAACCCITGATCTTAGTTGCCAGCAITCAGTTGGGCACTCTAAGGTGACTG	609			
Sbjct 1085	CAACGAGCGCAACCCITGATCTTAGTTGCCAGCAITCAGTTGGGCACTCTAAGGTGACTG	1144			
Query 610	CCGGTGACAAACCGGAGGAAGGTGGGGATGACGTCAAATCATCATGCCCCITATGACTCG	669			
Sbjct 1145	CCGGTGACAAACCGGAGGAAGGTGGGGATGACGTCAAATCATCATGCCCCITATGACTCG	1204			
Query 670	GGCTACACACGTGCTACAATGGACAGAACAAAGGGCTGCGAGACCCGAAAGTTTAGCCAA	729			
Sbjct 1205	GGCTACACACGTGCTACAATGGACAGAACAAAGGGCTGCGAGACCCGAAAGTTTAGCCAA	1264			
Query 730	TCCACAAATCTGTTCTCAGTTCCGATCGCAGTCTGCAACTCGACTGCATGAACTGGAA	789			
Sbjct 1265	TCCACAAATCTGTTCTCAGTTCCGATCGCAGTCTGCAACTCGACTGCATGAACTGGAA	1324			
Query 790	TCGCTAGTAATCGCGGATCAGCATGCCCGGTTGAATACGTTCCCGGGCTTGTACACACC	849			
Sbjct 1325	TCGCTAGTAATCGCGGATCAGCATGCCCGGTTGAATACGTTCCCGGGCTTGTACACACC	1384			
Query 850	GCCCGTCACACACGAGGTTTGCAACACCCGAAAGTCCGGTGAAGTAACTTTATGGAGCC	909			
Sbjct 1385	GCCCGTCACACACGAGGTTTGCAACACCCGAAAGTCCGGTGAAGTAACTTTATGGAGCC	1444			
Query 910	AGCCGCCAAGGTGGGGCAGATGATTGGGGTGAAGTC-TAACAGGGT 955				
Sbjct 1445	AGCCGCCAAGGTGGGGCAGATGATTGGGGTGAAGTCGTAACAGGGT 1491				

(Gambar 4.13 Perbandingan urutan basa sampel E1 dan *Bacillus* sp)

Sequences producing significant alignments:

Select: [All](#) [None](#) Selected: 0

[Alignments](#) [Download](#) [GenBank](#) [Graphics](#) [Distance tree of results](#)

Description	Max score	Total score	Query cover	E value	Ident	Accession
<input type="checkbox"/> Bacillus sp. EB354 16S ribosomal RNA gene, partial sequence	1724	1724	96%	0.0	99%	FJ785480.1
<input type="checkbox"/> Bacillus cereus strain KWS4 16S ribosomal RNA gene, partial sequence	1724	1724	97%	0.0	99%	JF915703.1
<input type="checkbox"/> Bacillus thuringiensis 16S ribosomal RNA gene, partial sequence	1722	1722	97%	0.0	99%	KU254761.1
<input type="checkbox"/> Bacillus sp. BAB-4350 16S ribosomal RNA gene, partial sequence	1722	1722	97%	0.0	99%	KM104683.1
<input type="checkbox"/> Bacillus thuringiensis strain GTG-6S 16S ribosomal RNA gene, partial sequence	1722	1722	97%	0.0	99%	JX283457.1
<input type="checkbox"/> Bacillus thuringiensis serovar kurstaki strain NCIM 2514 16S ribosomal RNA gene, partial sequence	1720	1720	96%	0.0	99%	KR109266.1
<input type="checkbox"/> Bacillus cereus strain BC2 16S ribosomal RNA gene, partial sequence	1720	1720	96%	0.0	99%	KM111173.1
<input type="checkbox"/> Bacillus cereus strain BC1 16S ribosomal RNA gene, partial sequence	1720	1720	96%	0.0	99%	KM111172.1
<input type="checkbox"/> Bacillus sp. SCH-2 16S ribosomal RNA gene, partial sequence	1720	1720	97%	0.0	99%	KJ584613.1
<input type="checkbox"/> Bacillus sp. BAB-3111 16S ribosomal RNA gene, partial sequence	1720	1720	97%	0.0	99%	KF984413.1
<input type="checkbox"/> Bacillus subtilis strain BF14 16S ribosomal RNA gene, partial sequence	1718	1718	96%	0.0	99%	KJ524512.1
<input type="checkbox"/> Bacillus cereus strain BF1 16S ribosomal RNA gene, partial sequence	1718	1718	96%	0.0	99%	KJ524499.1
<input type="checkbox"/> [Streptomyces] sp. LCB58 16S ribosomal RNA gene, partial sequence	1718	1718	96%	0.0	99%	FJ867930.1
<input type="checkbox"/> Bacillus cereus strain BDRC01 16S ribosomal RNA gene, partial sequence	1718	1718	97%	0.0	99%	JX276537.1
<input type="checkbox"/> Bacillus thuringiensis strain KUDC1705 16S ribosomal RNA gene, partial sequence	1718	1718	97%	0.0	99%	KC414685.1

(Gambar 14. Tabel analisis BLAST isolat E2)

Range 1: 527 to 1472		GenBank	Graphics	Next Match	Previous
Score	Expect	Identities	Gaps	Strand	
1724 bits(933)	0.0	942/946(99%)	2/946(0%)	Plus/Plus	
Query 15	TATTGGGCGT-AMGCGCGCAGGTGGTTTCTTAAGTCTGATGTGAAAGCCCAAGGCTCA	73			
Sbjct 527	TATTGGGCGTAAAGCGCGCAGGTGGTTTCTTAAGTCTGATGTGAAAGCCCAAGGCTCA	586			
Query 74	ACCGTGGAGGGTCATTGGAAACTGGGAGACTTGAAGTGCAGAAGAGGAAAGTGGAAATCCA	133			
Sbjct 587	ACCGTGGAGGGTCATTGGAAACTGGGAGACTTGAAGTGCAGAAGAGGAAAGTGGAAATCCA	646			
Query 134	TGTGTAGCGGTGAAATGCGTAGAGATATGGAGGAACACCAGTGGCGAAGGCGACTTTCTG	193			
Sbjct 647	TGTGTAGCGGTGAAATGCGTAGAGATATGGAGGAACACCAGTGGCGAAGGCGACTTTCTG	706			
Query 194	GTCTGTAACGACTGAGGCGCGAAACGCTGGGGAGCAACAGGATTAGATACCCCTGGT	253			
Sbjct 707	GTCTGTAACGACTGAGGCGCGAAACGCTGGGGAGCAACAGGATTAGATACCCCTGGT	766			
Query 254	AGTCCACGCGTAAACGATGAGTGTCTAAGTGTAGAGGGTTTCCGCCCTTTAGTGTGAA	313			
Sbjct 767	AGTCCACGCGTAAACGATGAGTGTCTAAGTGTAGAGGGTTTCCGCCCTTTAGTGTGAA	826			
Query 314	GTTAACGCAATTAGCACTCCGCCCTGGGGAGTACGGCCGCAAGGCTGAAACTCAAAGGAAT	373			
Sbjct 827	GTTAACGCAATTAGCACTCCGCCCTGGGGAGTACGGCCGCAAGGCTGAAACTCAAAGGAAT	886			
Query 374	TGACGGGGCCCGCACAGCGGTGGAGCATGTGGTTTAAATCGAAGCAACGCGAAGAAC	433			
Sbjct 887	TGACGGGGCCCGCACAGCGGTGGAGCATGTGGTTTAAATCGAAGCAACGCGAAGAAC	946			
Query 434	TTACCGGTCTTGACATCCTCTGAAAACCTAGAGATAGGGCTTCTCCTTCGGGAGCAGA	493			
Sbjct 947	TTACCGGTCTTGACATCCTCTGAAAACCTAGAGATAGGGCTTCTCCTTCGGGAGCAGA	1006			
Query 494	GTGACAGGTGGTGCATGGTTGTCGTGACTCGTGTGTCGTGAGATGTTGGGTTAAGTCCCGC	553			
Sbjct 1007	GTGACAGGTGGTGCATGGTTGTCGTGACTCGTGTGTCGTGAGATGTTGGGTTAAGTCCCGC	1066			
Query 554	AACGAGCGCAACCCCTTGATCTTAGTTGCCATCAITTAAGTTGGGCACTCTAAGGTGACTGC	613			
Sbjct 1067	AACGAGCGCAACCCCTTGATCTTAGTTGCCATCAITTAAGTTGGGCACTCTAAGGTGACTGC	1126			
Query 614	CGGTGACAAACCGGAGGAGGTGGGGATGACGTCAAATCATCATGCCCCCTTATGACCTGG	673			
Sbjct 1127	CGGTGACAAACCGGAGGAGGTGGGGATGACGTCAAATCATCATGCCCCCTTATGACCTGG	1186			
Query 674	GCTACACAGTGTACAATGGACGGTACAAAGAGCTGCAAGACCGGAGGTGGAGCTAAT	733			
Sbjct 1187	GCTACACAGTGTACAATGGACGGTACAAAGAGCTGCAAGACCGGAGGTGGAGCTAAT	1246			
Query 734	CTCATAAAAACCCCTTCTCAGTTCCGATTGTAGGCTGCAACTCGCCTACATGAAGCTGGAA	793			
Sbjct 1247	CTCATAAAAACCCCTTCTCAGTTCCGATTGTAGGCTGCAACTCGCCTACATGAAGCTGGAA	1306			
Query 794	CGTAGTAATCGCGGATCAGCATGCCGCGTGAATACGTTCCCGGGCCTTGTACACCCG	853			
Sbjct 1307	CGTAGTAATCGCGGATCAGCATGCCGCGTGAATACGTTCCCGGGCCTTGTACACCCG	1366			
Query 854	CCCGTCACACCAGAGATTGTAAACCCGAGTCCGGTGGGGTAAAC-ITTTTTGGAGC	912			
Sbjct 1367	CCCGTCACACCAGAGATTGTAAACCCGAGTCCGGTGGGGTAAACITTTTTGGAGC	1426			
Query 913	CAGCCCTAAGGTGGGACAGATGATTGGGGTGAAGTCGTACAGG	958			
Sbjct 1427	CAGCCCTAAGGTGGGACAGATGATTGGGGTGAAGTCGTAAAGG	1472			

(Gambar 4.15 Perbandingan urutan basa sampel E2 dan *Bacillus* sp)

Sequences producing significant alignments:

Select: [All](#) [None](#) Selected: 0

	Description	Max score	Total score	Query cover	E value	Ident	Accession
<input type="checkbox"/>	Bacillus pumilus strain NJ-M2, complete genome	1720	12009	97%	0.0	99%	CP012329.1
<input type="checkbox"/>	Bacillus sp. JSM 2155017 16S ribosomal RNA gene, partial sequence	1720	1720	97%	0.0	99%	KM093730.1
<input type="checkbox"/>	Bacillus sp. MBEB33 gene for 16S rRNA, partial sequence	1720	1720	97%	0.0	99%	AB733540.1
<input type="checkbox"/>	Bacillus sp. 34386CBRRJ 16S ribosomal RNA gene, partial sequence	1720	1720	97%	0.0	99%	JF309253.1
<input type="checkbox"/>	Bacillus sp. 28KZ 16S ribosomal RNA gene, partial sequence	1720	1720	97%	0.0	99%	FJ615521.1
<input type="checkbox"/>	Bacillus stratosphericus strain 41KF2a 16S ribosomal RNA gene, partial sequence	1720	1720	97%	0.0	99%	NR_042336.1
<input type="checkbox"/>	Bacillus stratosphericus strain IHB B 6832 16S ribosomal RNA gene, partial sequence	1716	1716	97%	0.0	99%	KF668462.1
<input type="checkbox"/>	Bacillus sp. BAB-3163 16S ribosomal RNA gene, partial sequence	1716	1716	97%	0.0	99%	KF984461.1
<input type="checkbox"/>	Bacillus altitudinis strain IHB B 1045 16S ribosomal RNA gene, partial sequence	1716	1716	97%	0.0	99%	KF475828.1
<input type="checkbox"/>	Bacillus altitudinis strain DYJK57 16S ribosomal RNA gene, partial sequence	1716	1716	97%	0.0	99%	HQ843841.1
<input type="checkbox"/>	Bacillus sp. HL-5 16S ribosomal RNA gene, partial sequence	1716	1716	97%	0.0	99%	JF734317.1
<input type="checkbox"/>	Bacillus subtilis strain FQ06 16S ribosomal RNA gene, partial sequence	1716	1716	97%	0.0	99%	GQ360038.1
<input type="checkbox"/>	Bacillus sp. TSWCS4 16S ribosomal RNA gene, partial sequence	1716	1716	96%	0.0	99%	GQ284397.1
<input type="checkbox"/>	Bacillus pumilus strain SH-B11, complete genome	1714	13701	97%	0.0	99%	CP010997.1
<input type="checkbox"/>	Bacillus pumilus DNA, complete genome, strain: TUAT1	1714	13690	97%	0.0	99%	AP014928.1
<input type="checkbox"/>	Bacillus pumilus strain NJ-V2, complete genome	1714	10288	97%	0.0	99%	CP012482.1

(Gambar 16. Tabel analisis BLAST isolat E3)

Range 1: 1857331 to 1858281 [GenBank](#) [Graphics](#) [Next Match](#) [Previous Match](#)

Score	Expect	Identities	Gaps	Strand
1720 bits(931)	0.0	948/955(99%)	5/955(0%)	Plus/Plus

Features: [rRNA-16S ribosomal RNA](#)

Query	15	TATTGGGGCT-AAGGGCTCGCAGGCGGTTTCTTAAGTCTGATGTGAAAGCCCCCGGCTCA	73
Sbjct	1857331	TATTGGGGCTAAAGGGCTCGCAGGCGGTTTCTTAAGTCTGATGTGAAAGCCCCCGGCTCA	1857390
Query	74	ACCGGGAGGGTCATTGGAACTGGCAACTTGAGTGCAGAGAGGAGAGTGGAAATCCA	133
Sbjct	1857391	ACCGGGAGGGTCATTGGAACTGGCAACTTGAGTGCAGAGAGGAGAGTGGAAATCCA	1857450
Query	134	CGTGTAGCGGTGAAATGCGTAGAGATGTGGAGGAACACCAGTGGCGAAGGGGACTCTCTG	193
Sbjct	1857451	CGTGTAGCGGTGAAATGCGTAGAGATGTGGAGGAACACCAGTGGCGAAGGGGACTCTCTG	1857510
Query	194	GTCTGTAAGTGAAGCTGAGGAGGGAAGCGTGGGGAGGGAACAGGATTAGATACCCCTGGT	253
Sbjct	1857511	GTCTGTAAGTGAAGCTGAGGAGGGAAGCGTGGGGAGGGAACAGGATTAGATACCCCTGGT	1857570
Query	254	AGTCCACGGCGTAAACGATGAGTGTAAAGTGTAGGGGGTTTCCGGCCCTTAGTGCTGCA	313
Sbjct	1857571	AGTCCACGGCGTAAACGATGAGTGTAAAGTGTAGGGGGTTTCCGGCCCTTAGTGCTGCA	1857630
Query	314	GCTAACCCATTAAACACTCCCGCTGGGGAGTACGGTCCCAAGACTGAAACTCAAAAGGAT	373
Sbjct	1857631	GCTAACCCATTAAACACTCCCGCTGGGGAGTACGGTCCCAAGACTGAAACTCAAAAGGAT	1857690
Query	374	TGACGGGGGGCCGACAAAGGGTGGAGCATGTGGTTTAATTGGAAGCAAGCGAAGAAC	433
Sbjct	1857691	TGACGGGGGGCCGACAAAGGGTGGAGCATGTGGTTTAATTGGAAGCAAGCGAAGAAC	1857750
Query	434	TTACCAGGTCTTGACATCCCTCTGCAACCCCTAGAGATAGGGGCTTCCCTTCGGGGACAGA	493
Sbjct	1857751	TTACCAGGTCTTGACATCCCTCTGCAACCCCTAGAGATAGGGGCTTCCCTTCGGGGACAGA	1857810
Query	494	GTGACAGGTGGTGCATGGTGTGCTCAGCTCGTGTGAGATGTTGGGTTAAGTCCCGC	553
Sbjct	1857811	GTGACAGGTGGTGCATGGTGTGCTCAGCTCGTGTGAGATGTTGGGTTAAGTCCCGC	1857870
Query	554	AACGAGCGCAACCCCTTGATCTTAGTTGCCAGCATTCAAGTGGGCACTTAAGGTGACTGC	613
Sbjct	1857871	AACGAGCGCAACCCCTTGATCTTAGTTGCCAGCATTCAAGTGGGCACTTAAGGTGACTGC	1857930
Query	614	CGGTGACAAACCGGAGGAGGTGGGGATGACGTCAAATCATCATGCCCCCTTAGACCTGG	673
Sbjct	1857931	CGGTGACAAACCGGAGGAGGTGGGGATGACGTCAAATCATCATGCCCCCTTAGACCTGG	1857990
Query	674	GCTACACACGTGCTACAATGGACAGAACAAAGGGCTGGGAGACCGCAAGGTTTAGCCAAAT	733
Sbjct	1857991	GCTACACACGTGCTACAATGGACAGAACAAAGGGCTGGGAGACCGCAAGGTTTAGCCAAAT	1858050
Query	734	CCCACAAATCTGTTCTCAGTTCGGATCGCAGTCTGCAACTCGACTGCGTGAAGCTGGAAAT	793
Sbjct	1858051	CCCACAAATCTGTTCTCAGTTCGGATCGCAGTCTGCAACTCGACTGCGTGAAGCTGGAAAT	1858110
Query	794	CGCTAGTAATCGGGATCAGCATGCCCGGTTGAATACGTTCCCGGGCCCTTGTACACACCG	853
Sbjct	1858111	CGCTAGTAATCGGGATCAGCATGCCCGGTTGAATACGTTCCCGGGCCCTTGTACACACCG	1858170
Query	854	CCCCTCACACCCGAGAGTTTGCAACACCCGAAAGTCGGTGAAGTAACCTTTATGGAGCC	913
Sbjct	1858171	CCCCTCACACCCGAGAGTTTGCAACACCCGAAAGTCGGTGAAGTAACCTTTATGGAGCC	1858230
Query	914	AGCCGCCAAAGTGGGGCAGATGATGGGGTGAAGTCGTAACAGGGTAAGCC	968
Sbjct	1858231	AGCCGCCAAAGTGGGGCAGATGATGGGGTGAAGTCGTAACAGGGTAAGCC	1858281

(Gambar 4.17 Perbandingan urutan basa sampel E3 dan *Bacillus pumilus*)

BAB V

PENUTUP

A. Kesimpulan

Adapun kesimpulan dari penelitian ini yaitu,

1. Bakteri endofit yang diisolasi dari tanaman Sarang Semut (*Myrmecodia pendans*) menghasilkan 3 isolat yaitu isolat E1, E2 dan E3. Isolat E1 mempunyai bentuk morfologi Irreguler, elevasi reised, tepian entri, permukaan halus, warna putih susu, ukuran sedang. Isolat E2 mempunyai bentuk morfologi cirkular, elevasi flat, tepian entri, halus, warna putih susu, ukuran sedang. Isolat E3 mempunyai bentuk morfologi cirkular, elevasi convex, tepian undulate, halus, warna putih susu, ukuran sedang. Ketiga isolat tersebut merupakan bakteri gram positif yang berbentuk basil.
2. Sifat biokimia dari Isolat E1 yaitu katalase positif, indol negatif, motility positif, urea positif, MRVP negatif, mannitol negatif, maltosa positif, sukrosa positif, glukosa positif, laktosa negatif. Isolat E2 katalase negatif, indol negatif, motility positif, urea positif, MRVP negatif, mannitol negatif, maltosa positif, sukrosa negatif, glukosa positif, laktosa negatif. Dan Isolat E3 katalase positif, indol negatif, motility positif, urea positif, MR negatif, VP positif, mannitol negatif, maltosa positif, sukrosa positif, glukosa positif, laktosa negatif.

3. Adapun hasil dari identifikasi molekuler isolat E1 dan E2 adalah bakteri *Bacillus* sp dan Isolat E3 adalah bakteri *Bacillus pumilus*.

B. Saran

Adapun saran pada peneitian selanjutnya tentang potensi tumbuhan sarang semut yang dijadikan obat, dan pengolahan bakteri endofit untuk dijadikan sebagai antibiotik agar dapat dimanfaatkan secara optimal dan berkelanjutan.



KEPUSTAKAAN

- Achmad A, Sjamsul. Buku Materi Pokok Kimia Organik Bahan Alam. Jakarta: Departemen Pendi dikan dan Kebudayaan Universitas Terbuka. 1986
- Alam Syamsir, Srikandi Waluyo dalam Nirmala. Sarang Semut dan Penyakit Maut. Riset Tumbuhan Ilmiah Sarang semut. Papua, 2016.
- Ali Alimuddin. Mirobiologi Dasar. Makassar: Universitas Negeri Makassar, 2005.
- Ash Shiddieqy. Tengku Muhammad Hasby. *Tafsir Al-Qur'anul Majid An- Nuur*. Jilid 2. Semarang: PT. Pustaka Rizki Putra. 2000.
- Barbara J. E. S., and Christine J. C. B. What are Endophytes. In *Microbial Root Endophytes* (Eds: Thomas N. Sieber). Springer-Verlag, Berlin. 2006
- Desriani, Ukhradia Maharaniq Safira P, Maria Bintang, Akhmad Rivai, Puspita Lisdiyanti. *Isolasi dan Karakterisasi Bakteri Endofit dari Tanaman Binahong dan Katepeng China*. Jurnal Kesehatan Andalas. 2014. Vol 3(2).
- Endjang Indan. *Mikrobiologi dan Parasitologi*. Bandung: PT. Citra Aditya Bakti. 2001.
- Fenella M War Nongkhlaw and S R Josh. *L-Asparaginase and antioxidant activity of endophytic bacteria associated with ethnomedicinal plants*. Microbiology Laboratory, Depertemen of Biotechnology and Bioinformtics, North-Eastern Hill University Shillong India, 22 Januari 2014.
- Ghoffar, M.A. *Tafsir Ibnu Katsir, Jilid 7*. Bogor: Pustaka Imam Asy-Syafi'i. 2004.
- Irianto, koes. *Mirobiologi Menguak Dunia Mikroorganisme*, Jilid 1. Bandung: Yrama Widya, 2006.
- Jang-Jih Lu, Cherng-Lih Perng, and Shih-Yi Lee. *Use of PCR with Universal Primers and Restriction Endonuclease Digestions for Detection and Identification of Common Bacterial Pathogens in Cerebrospinal Fluid*. Division of Clinical Pathology, Department of Pathology,1 and Department of Pediatrics,2 Tri-Service General Hospital and National Defense Medical Center, Taipei, Taiwan, Republic of China, 2003.
- Karou D, M.H Dicko, J. Simpore and A.S Traore. *Atioxidant and antibcaterial activities of polyphenols fom ethnomedicinal plants of Burkina Faso*. African Journal of Biotechnology. 2005. Vol. 4(8). Pp. 823-828.

- Lailis Sa'adah, *Isolasi Dan Identifikasi Senyawa Tanin Dari Daun Belimbing Wuluh (Averrhoa Bilimbi L.)*. Malang: Skripsi Mahasiswa Universitas Islam Negeri (UIN) Maulana Malik Ibrahim Malang, 2010
- Lay W. Bibiana. *Analisa Mikroba di Laboratorium*. Jakarta: Grafindo Persada. 1994.
- Markham, K.R. *Techniques of Flavonoid Identification*. London: Academic Pr. 1988.
- Meliawati R, D.N Widyaningrum, A.C Djohan, dan H. Sukiman. 2006. *Pengkajian Bakteri Endofit Penghasil Senyawa Bioaktif untuk Proteksi Tanaman*. Biodiversitas. Vol. 7 (3), pp. 221 – 224.
- Mordechai, E., *Application of PCR The methodologies in Molecular Diagnostic*. Burlington Country, USA. 1999.
- Nasir, M., *Bioteknologi Potensi Dan Keberhasilannya Dalam Bidang Pertanian*. PT. Raja Grafindo Persada. Jakarta, 2002.
- Narita V, Arif Lelono Arum, Siti Isnaini M DAN Nuri Y. Fawzya. *Analisis Bioinformatika Berbasis WEB untuk Eksplorasi Enzim Kitonase Berdasarkan kemiripan Sekuens*, Jakarta: Program studi biologi (Bioteknologi), Fakultas Sains dan Teknologi, Universitas Al Azhar Indonesia, Balai Besar Riset Pengolahan Produk dan Bioteknologi Kelautan dan Perikanan Pusat Teknologi Farmasi dan Medika, Badan Pengkajian dan Penerapan Teknologi. 2012. Vol, 1, No.4 September 2012.
- Novita sari, priyo wahyudi, rizky arcinthy rachmania. *Isolasi, karakterisasi, dan identifikasi molekuler bakteri amilolitik Umbi singkong (manihot esculenta crantz.)* Fakultas Farmasi dan Sains, Universitas Muhammadiyah Prof. Dr. Hamka, 2011.
- Retnoningrum, S.D., *Prinsip Dasar PCR dan Amplifikasinya. Bahan Kursus Biologi Molekuler*. Fakultas Kedokteran Universitas Hasanuddin, Makassar, 2001.
- Robinson, T. *Kandungan Organik Tumbuhan Tinggi*. Penerjemah: Kosasih Padmawinata. Bandung: ITB, 1995.
- Simarmata Rimella, Lekatompessy, dan H. Sukiman. 2007, *Isolasi Mikroba Endofitik dari Tanaman Sambung Nyawa (Gynura procumbens) dan Analisis Sebagai Antimikroba*. Bogor: Pusat Penelitian Bioteknologi, Lembaga pengetahuan, Lembaga Ilmu Pengetahuan LIPI, 2007.

- Subroto MA., Saputro H., *Gempur Penyakit dengan Sarang Semut*. Penebar Swadaya, Jakarta, 2006.
- Surette, M.A., A.V. Struz, R.R. Lada & J. Nowak. Bacterial endophytes In processing carrots (*Daucus carota*, L. Var *sativus*) Their localization, Population Density. Biodiversity and their effect on plant Growth. *Plant and soil*, 2003. 235:p.381-390
- Triana Hertini, *Preliminary Study on Immunomodulatory Effect of Sarang-Semut Tubers Myrmecodia tuberosa and Myrmecodia pendens*. Department of Pharmaceutical Biology, Faculty of Pharmacy, Gadjah Mada University, Sekip Utara, Yogyakarta, 55281, Indonesia. , 2010. 10 (3): 136-141.
- Toha, A. H., *Deoksi Nukleic Acid Ekspresi, Rekayasa, Keanekaragaman, Efek Pemanfaatannya*, Alfabeta, Bandung, 2001.
- Pal A, Chattopadhyay A, Paul AK.. Diversity and Antimicrobial Spectrum of Endophytic Kusumawati - Aktivitas Antibakteri Isolat Bakteri Endofit 50 Bacteria Isolated from *Peaderi foetida* L. *Int J Curr Pharm Res*. 20124:123-127.
- Pelczar, Michael J dan Chan, E.S.C. *Dasar -Dasar Mikrobiologi*. Edisi 1. Terjemahan Ratna Siri H, Teja Imas, S. Sutarmi dan Sri Lestari A Jakarta: UI-Press, 1984
- Priharta Dias, A.A. Yunus, *Isolasi dan Identifikasi Bakteri Endofit dalam Batang Tanaman Artemisia annua L. yang diuji potensi antibakterinya Terhadap Escheria coli dan stapylococcus aureus*. Skripsi Mahasiswa Universitas Shanata Dharma Yokyakarta, 2008.
- Prihatiningtias W dan M.S.H Wahyuningsih. *Prospek mikroba endofit sebagai sumber senawa bioaktif*. Jurnal online, 2006.
- Wilson Wildiani, *Bakteri Endofit Tanaman Purwoceng (Pimpinella Pruatjan Molk.) Berdasarkan Karakter Morfologis, Biokimiawi dan Molekular*. Tesis Mahasiswa Universitas Pascasarjana Fakultas Biologi Universitas Gadjah Mada Yogyakarta, 2014.
- Wuluyo Lud. *Teknik dan Metode Dasar dalam Mikrobiologi*. Malang: Unicersitas Muhammadiyah Malang, 2008.
- Yuliana Retnowati, S.Si., M.Si, *Isolasi Mikroba Endofit Tanaman Sarang Semut (Myrmecodia Pendens) dan Analisis Potensi Sebagai Antimikroba*. Laporan

Penelitian Pengembangan Iptek Dana PNBP Tahun Anggaran 2012, Fakultas Matematika dan Ipa Universitas Negeri Gorontalo, 2012.



LAMPIRAN

a. Persiapan Isolasi dan Identifikasi Bakteri Endofit Tanaman sarang semut (*Myrmecodia pendens*)



(a) sampel



(b) Aquades steril

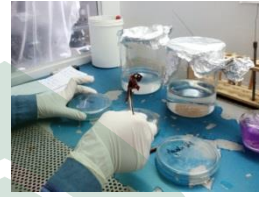

(c) hipoklorit



(d) Etanol

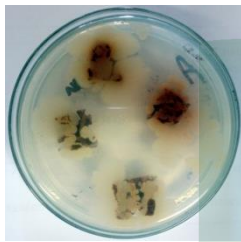

Bakteri yang tumbuh setelah inkubasi 48 jam pada medium NA

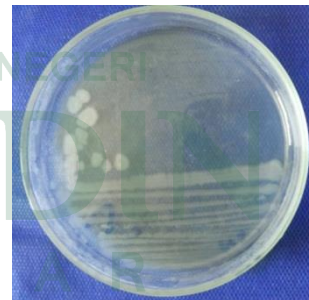
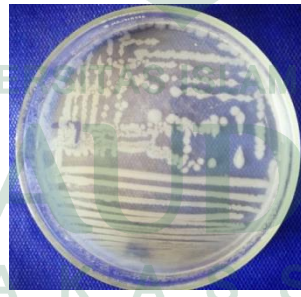
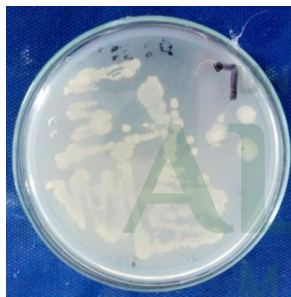

Isolat bakteri yang telah dimurnikan pada media NA (*Nutrien Agar*)

Uji Biokimia pada bakteri endofit isolat E1, E2 dan E3 inkubasi 24 jam

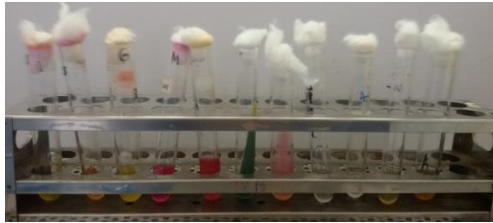

Isolat E1



Isolat E2



Isolat E3

Pewarnaan Gram pada Bakteri Endofit

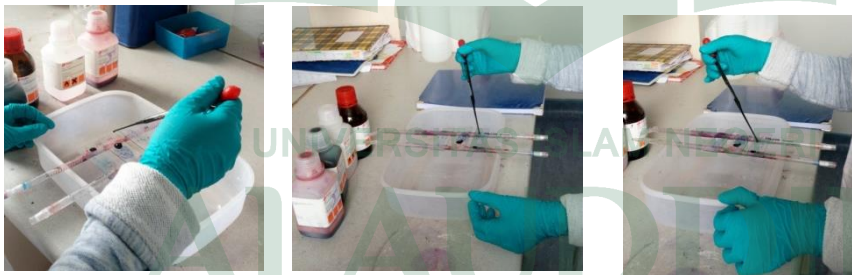

Bakteri Endofit gram positif



b. Persiapan Molekuler

Menyiapkan alat dan bahan yang akan digunakan

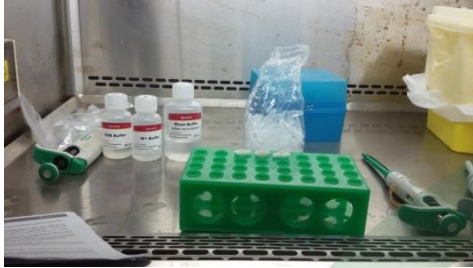

Sampel hasil ekstraksi yang akan di PCR

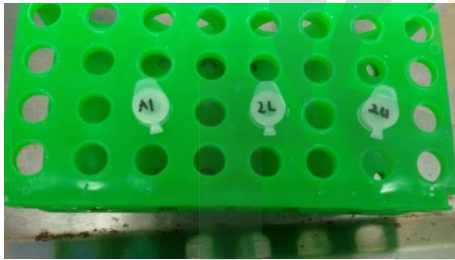

Proses mix PCR



Alat PCR



Elektroforesis

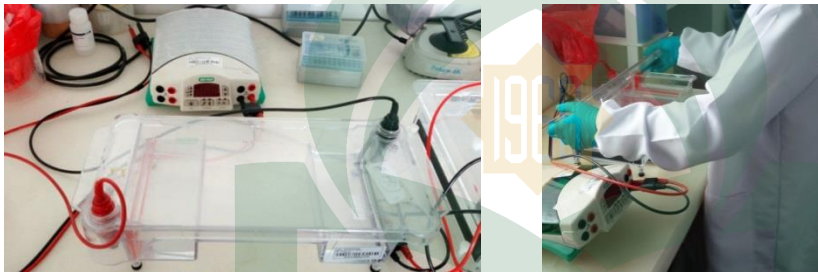

UNIVERSITAS ISLAM NEGERI
ALAUDDIN
M A K A S S A R



Nama lengkap Asrianti Basri, dilahirkan di Desa Lare-Lare Kec. Bua Kab. Luwu pada tanggal 9 september 1993 dilahirkan dari buah kasih Basri dan Nursamsi. Anak pertama dari 4 bersaudara. Penulis memulai pendidikannya SD pada usia 7 tahun di SDN 62 Lare-Lare, pada tahun 2000-2006, dan melanjutkan pendidikannya ke SMPN 2 BUPON pada tahun 2006-2009. Dan melanjutkan ke pendidikan ke tingkat SMA di SMAN 4 PALOPO pada tahun 2009. Penulis kemudian melanjutkan pendidikannya ke salah satu perguruan tinggi pada tahun 2012 di Universitas Islam Negeri Alauddin Makassar, pada program studi Biologi Fakultas Sains dan Teknologi dan mendapat gelar S1 pada tanggal 30 Maret 2016. Semoga selalu sukses dalam menjalani aktivitas dan pantang menyerah dalam mencapai tujuan haqiqih. Semoga Penulis dan keluarga selalu dalam lindungan Allah dan sukses dunia akhirat. Amin

UNIVERSITAS ISLAM NEGERI
ALAUDDIN
M A K A S S A R
Penulis

Asrianti Basri



UNIVERSITAS ISLAM NEGERI
ALAUDDIN
M A K A S S A R