

**UJI AKTIVITAS ANTIBAKTERI DARI PENJANG PANGI PADA BAKTERI
METHICILLIN RESISTANT *Staphylococcus aureus* (MRSA)**



Skripsi

Diajukan untuk Memenuhi Salah Satu Syarat Meraih Gelar Sarjana Sains
Pada Jurusan Biologi Fakultas Sains dan Teknologi
UIN Alauddin Makassar
Oleh

UNIVERSITAS ISLAM NEGERI
ALAUDDIN
M A K A S S A R

IBRAHIM
NIM. 60300112068

**JURUSAN BIOLOGI
FAKULTAS SAINS DAN TEKNOLOGI
UNIVERSITAS ISLAM NEGERI ALAUDDIN MAKASSAR
2016**

PERNYATAAN KEASLIAN SKRIPSI

Mahasiswa yang bertanda tangan dibawah ini:

Nama : Ibrahim
Nim : 60300112068
Tempat / Tanggal lahir : Penrie/ 14 Agustus 1994
Jurusan / Prodi : Biologi
Fakultas : Sains dan Teknologi
Alamat : Jl. Borong Raya Baru 2, Lr.3, No.7 Makassar
Judul : Uji Aktivitas Antibakteri Penjang Pangi Pada Bakteri
Methicillin Resisten *Staphylococcus aureus*.

Menyatakan bahwa skripsi ini benar adalah hasil karya penyusun sendiri.
Jika di kemudian hari terbukti bahwa skripsi ini merupakan duplikat, tiruan,
plagiat, atau disusun oleh orang lain secara keseluruhan atau sebahagian, maka
skripsi dan gelar yang diperlukan karenanya, batal demi hukum.

Makassar, 30 Maret 2016

Penyusun

IBRAHIM
NIM. 60300112068

PENGESAHAN SKRIPSI

Skripsi yang berjudul “Uji Aktivitas Antibakteri Dari Penjang Pangi Pada Bakteri Methicillin Resistant *Staphylococcus aureus*” yang disusun oleh IBRAHIM, NIM: 60300112068, Mahasiswa Jurusan Biologi pada Fakultas Sains dan Teknologi UIN Alauddin Makassar, telah diuji dan dipertahankan dalam sidang Munaqasyah yang diselenggarakan pada hari, tanggal, bertepatan dengan tanggal 30 Maret 2016, dinyatakan dapat diterima sebagai salah satu syarat untuk memperoleh gelar Sarjana dalam Ilmu Sains dan Teknologi, Jurusan Biologi (dengan beberapa perbaikan)*

Makassar, 30 Maret 2016 M
21 Jumadil Akhir 1437 H

DEWAN PENGUJI:

Ketua	: Dr. Wasilah, S.T., M.T	(.....)
Sekretaris	: Hasyimuddin, S.Si., M.Si	(.....)
Munaqasya I	: Eka Sukmawaty, S.Si., M.Si	(.....)
Munaqasya II	: Fatmawati Nur, S.Si., M.Si	(.....)
Munaqasya III	: Dr. Hasyim Haddade, S.Ag., M.Ag	(.....)
Pembimbing I	: Hafsan, S.Si., M.Pd	(.....)
Pembimbing II	: Dr. Mashuri Masri, S.Si., M.Kes	(.....)

Diketahui oleh:

Dekan Fakultas Sains dan Teknologi
UIN Alauddin Makassar

Prof. Dr. H. Arifuddin, M.Ag
NIP. 196912051993031001

PERSETUJUAN PEMBIMBING

Pembimbing penulisan proposal skripsi Saudara **IBRAHIM**, NIM: 60300112068, mahasiswa Jurusan Biologi pada Fakultas Sains dan Teknologi UIN Alauddin Makassar, setelah meneliti dan mengoreksi dengan seksama proposal skripsi berjudul, “Uji Aktivitas Antibakteri Penjang Pangi Pada Bakteri Methicillin Resistant *Staphylococcus aureus* (MRSA)”, memandang bahwa proposal skripsi tersebut telah memenuhi syarat-syarat ilmiah dan dapat disetujui untuk diseminarkan.

Demikian persetujuan ini diberikan untuk diproses lebih lanjut.

Makassar, Mei 2016



Dr. Mashuri Masri, S.Si, M.Kes
Pembimbing II



Hafsan, S.Si., M.Pd
Pembimbing I

UNIVERSITAS ISLAM NEGERI
ALAUDDIN
M A K A S S A R

KATA PENGANTAR



Tiada kalimat yang pantas terucap, selain kalimat Alhamdulillah Rabbil alamin, yang mana atas berkat rahmat dan hidayah Allah swt sehingga skripsi yang berjudul “**Uji Aktivitas Antibakteri Penjang Pangi Terhadap *Methicillin Resistant Staphylococcus aureus***” ini dapat terselesaikan, yang merupakan salah satu syarat untuk memperoleh gelar Sarjana Sains (S.Si). Shalawat dan salam semoga tetap tecurah kepada Baginda Rasulullah Saw yang telah mengajarkan beberapa ilmu ini. pengetahuan yang dijadikan lampu penerang dalam mengarungi bahtera kehidupan ini.

Penulis menyadari banyak pihak yang telah berpartisipasi dan membantu dalam menyelesaikan penulisan skripsi ini. Untuk itu, secara khusus iringan doa dan ucapan terima kasih yang sebesar-besarnya penulis berikan kepada kedua orang tua penulis ayahanda (Almh.) Mattarima, ayah tiri Barman dan Ibunda Kartini tersayang yang telah mendidik dan mencurahkan kasih sayang dengan ketulusan dan keikhlasan, yang tak henti-hentinya melantukan doa terbaik di setiap akhir sujud beliau bagi penulis serta rela mengorbankan segalanya demi tercapainya harapan dari sang anak tercinta yang tidak akan pernah mampu untuk dibalas, serta saudara penulis Nahda Tul Ulama Bahriani, dan wahyu, yang menjadi motivator penulis. Semoga berkah dan rahmat Allah Swt. selalu menaungi mereka. Selain itu juga penulis mengucapkan terima kasih dan memberikan penghargaan yang setinggi-tingginya kepada:

1. Bapak Prof. Dr. Musafir Pababbari, M.Si selaku Rektor Universitas Islam Negeri Alauddin Makassar yang telah memberikan kebijakan-kebijakan demi membangun UIN Alauddin Makassar agar lebih berkualitas sehingga dapat bersaing dengan perguruan tinggi lainnya.

2. Bapak Prof Dr. Arifuddin, selaku Dekan Fakultas Sains dan Teknologi UIN Alauddin Makassar dan penguji/pembahas III. beserta Pembantu Dekan I, Pembantu Dekan II dan Pembantu Dekan III dan seluruh staf administrasi yang telah memberikan berbagai fasilitas kepada kami selama masa pendidikan.
3. Bapak Dr. Mashuri Masri M.Kes, selaku Ketua Jurusan Biologi sekaligus sebagai penguji/pembahas I dan ibu Baiq Farhatul S.Si, M.Si selaku sekretaris jurusan Biologi
4. Ibu Hafsan, S.Si, M.Pd, selaku Pembimbing I dalam proses penulisan skripsi ini yang telah banyak meluangkan waktunya untuk membimbing penulis sehingga skripsi ini dapat terselesaikan.
5. Bapak Dr. Mashuri Masri M.Kes, selaku pembimbing II dalam proses penulisan skripsi ini yang telah banyak meluangkan waktunya untuk membimbing penulis sehingga skripsi ini dapat terselesaikan.
6. Ibu Eka Sukmawati, S.Si, M.Si selaku penguji/pembahas I.
7. Bapak Ar. Syarif Hidayat S.Si M.Kes Selaku Penasehat Akademik yang telah banyak memberikan nasehat kepada penulis selama aktif menjalani proses perkuliahan.
8. Bapak dan Ibu Dosen dalam jajaran Fakultas Sains dan Teknologi UIN Alauddin Makassar yang selama ini telah mendidik penulis dengan baik sehingga penulis dapat menyelesaikan pendidikannya pada tingkat perguruan tinggi.
9. Laboratorium Biologi Farmasi dan Laboratorium Farmakognosi UINAM yang telah banyak memberikan bimbingan selama penulis melakukan penelitian.

10. Laboratorium Mikrobiologi Infeksi Rumah Sakit Pendidikan Universitas Hasanuddin Makassar yang telah banyak memberikan bimbingan selama penulis melakukan penelitian.
11. Ayahanda (Alm.Mattarima), ayah tiri Barman dan Ibunda Kartini yang dengan tulus senantiasa memberikan doa, kasih sayang dan cinta kasihnya, serta semangat yang tak pernah putus kepada penulis, sehingga penulis dapat menyelesaikan pendidikan di tingkat perguruan tinggi.
12. Saudara perempuanku Nahda Tul Ulama, Wahyu, Bahriani dan keluarga besar saya yang dengan tulus senantiasa memberikan doa, kasih sayang dan cinta kasihnya, serta semangat yang tak pernah putus kepada penulis, sehingga penulis dapat menyelesaikan pendidikan di tingkat perguruan tinggi.
13. Saudara seperjuanganku, Putri, Jumriani, Sri, Venni, Selfi, Kiya, Tuti dan Asriani yang telah banyak memberikan masukan dan semangat satu sama lain, serta setia menemani penulis dalam suka dan duka hingga tercapainya harapan bersama.
14. Teman-teman “**RANVIER**”, (Biologi Angkatan 2012) yang telah banyak memberikan saran kepada penulis dan menghadirkan cerita indah selama kurang lebih 3 tahun bersama.
15. Sahabatku Radit, Kamal, Mita, Eka, Peter, Vicky, Anto, Pandi, dan Ilham yang selalu memberi semangat dan memberi senyum disaat kepenakan bergelut dengan skripsi.
16. Kakak IKA Alumni jurusan Biologi Fakultas Sains dan Teknologi UIN Alauddin Makassar.

17. Sahabatku Radit, Peter, dan A.Tillah yang telah memberikan masukan dalam proses penyusunan skripsi.
18. Adik-adik mahasiswa jurusan Biologi angkatan 2013, 2014, dan 2015.
19. Teman-teman KKNP-VI di Desa Salajangki Kecamatan Bontonompo Selatan Kabupaten Gowa .
20. Teman-teman Kerja Praktek (KP) di Balai Besar Industri Hasil Perkebunan (BBIHP), (Venni, Tuti, Tiara dan Asriani).
21. Serta Semua pihak yang telah membantu dan memberikan dukungan, yang tidak bisa penulis sebutkan satu persatu.

Penulis juga menyadari bahwa karya sederhana ini masih jauh dari kesempurnaan, karena kesempurnaan hanyalah milik-Nya. Oleh karena itu penulis mengharapkan kritik dan saran yang bersifat konstruktif dari para pembaca, guna perbaikan ke depannya.

Akhirnya penulis berharap semoga skripsi ini dapat memberikan manfaat bagi penulis khususnya, dan bagi para pembaca pada umumnya. Semoga Allah senantiasa melindungi dan melimpahkan rahmat dan ridho-Nya, Amin.

Makassar, 2 Maret 2016

Penulis

DAFTAR ISI

	Halaman
HALAMAN JUDUL.....	i
HALAMAN PERNYATAAN KEASLIAN.....	ii
HALAMAN PENGESAHAN.....	iii
PERSETUJUAN PEMBIMBING.....	iv
KATA PENGANTAR	v
DAFTAR ISI	ix
ABSTRAK	xi
ABSTRACT	xii
BAB I PENDAHULUAN	1
A. Latar Belakang	1
B. Rumusan Masalah	5
C. Ruang Lingkup Penelitian	5
D. Kajian Pustaka / Penelitian Terdahulu	5
E. Tujuan Penelitian	7
F. Manfaat Penelitian	7
BAB II TINJAUAN TEORITIS	8
A. Aktivitas Antibakteri	8
B. Pangi (<i>Pangium edule</i> Reinw.)	9
C. Tanaman Sereh (<i>Cymbopogon arictatus</i>).....	14
D. Bawang Putih (<i>Allium sativum</i>)	18
E. Ekstraksi.....	21
F. Tinjauan Variasi Pelarut	22
1. N-heksan.....	23
2. Etanol.....	24
3. Metanol.....	24
G. Produk Olahan Makanan	25
H. Penggunaan Antibiotik.....	29
I. <i>Methicillin Resistant Staphylococcus aureus</i> (MRSA).....	32
J. Tumbuhan dalam pandangan al-Quran	40
K. Kerangka Pikir.....	44
BAB III METODE PENELITIAN	45
A. Jenis penelitian	45
B. Pendekatan Penelitian	45
C. Variabel Penelitian	45
D. Devenisi Operasional Variabel.....	46
E. Instrumen Penelitian	46

F. Prosedur Kerja	47
G. Teknik Pengolahan Data dan Analisis data.....	53
BAB IV HASIL DAN PEMBAHASAN	54
A. Hasil Penelitian	54
B. Pembahasan.....	59
BAB V KESIMPULAN DAN SARAN.....	68
A. Kesimpulan.....	68
B. Saran.....	68
KEPUSTAKAAN	69
LAMPIRAN-LAMPIRAN	74
DAFTAR RIWAYAT HIDUP	81

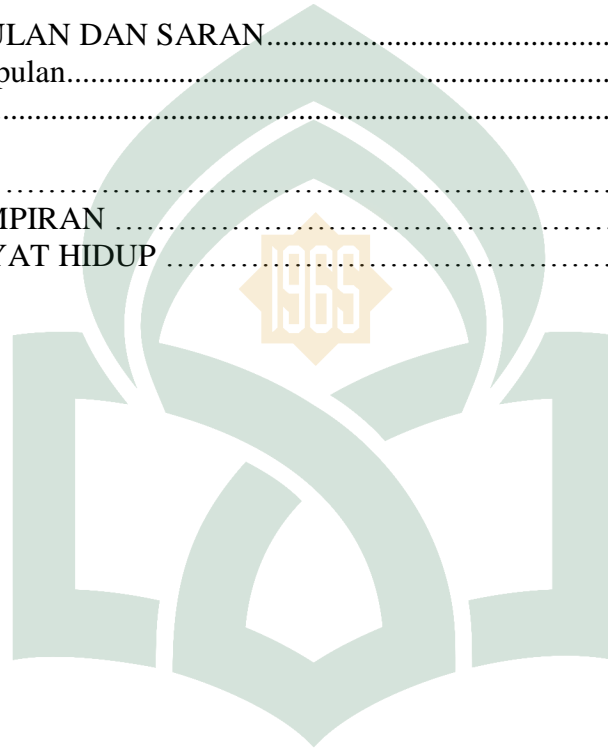

UNIVERSITAS ISLAM NEGERI
ALAUDDIN
 M A K A S S A R

ABSTRAK

Nama Penulis : Ibrahim
Nim : 60300112068
Judul Skripsi : “Uji Aktivitas Antibakteri Penjang Pangi terhadap Bakteri *Methicillin Resistant Staphylococcus aureus*”

Penelitian awal ini diharapkan dapat mengetahui aktivitas antibakteri penjang pangi. Penjang pangi terdiri atas bawang putih (*Allium sativum*), sereh (*Cymbopogon citratus*), pangi (*Pangium edule*). Penjang pangi di ekstrak dengan pelarut n-heksan, etanol dan metanol pada konsentrasi 5%, 10%, dan 15% (volume/volume). Aktivitas antibakteri ekstrak penjang pangi di uji terhadap Methicillin Resisten *Staphylococcus aureus* (MRSA) yang membentuk zona hambatan dengan menggunakan metode difusi agar kertas cakram. Pelarut n-heksan dan etanol tidak memperlihatkan aktivitas antibakteri. Metanol 15% memperlihatkan aktivitas antibakteri yaitu rata – rata zona hambat yang dibentuk yaitu 15 mm, 13,67 mm, dan 13 mm. daya hambat yang dibentuk ekstrak penjang pangi tergolong sangat aktif, karena diatas >8 mm. Namun, kontrol positif antibiotic linezolid sebagai pembanding lebih efektif menghambat MRSA dibandingkan dengan ekstrak metanol penjang pangi. Konsentrasi tertinggi menghambat daripada konsentrasi terendah. Jadi, semakin tinggi konsentrasi semakin tinggi juga daya hambat yang dibentuk.

Kata Kunci : Penjang Pangi, *Methicillin Resistant Staphylococcus aureus*, antibakteri.

ABSTRACT

Nama Penulis : Ibrahim
Nim : 60300112068
Judul Skripsi : “ Antibacterial activity of Penjang Pangi upon Methicillin Resistant *Staphylococcus aureus*.”

*This initial research was intended to detect antibacterial activity of Penjang pangi. Penjang pangi consist of Pangi (*Pangium edule*), mixed with garlic (*Alium sativum*), and lemongrass (*Cymbopogon citratus*). Penjang pangi was n-hexan, ethanol, and methanol extracted at concentration 5%, 10%, and 10% (v/v). Penjang pangi extract evaluated for their antibacterial activity, against Methicillin Resistant *Staphylococcus aureus* (MRSA) employing agar disc diffusion method. No antibacterial activity was shown by solvent n-hexan and ethanol. Methanol extract 15% exhibited a shown that average inhibition zone diameter are 15 mm, 13,67 mm, and 13 mm. Inhibition zones was methanol penjang pangi extract in preventing Methicillin Resistant *Staphylococcus aureus* growth and the resulting activity is considered as the most active since it is >8 mm. Positif control linezolid antibiotic of effective for inhibition Methicillin Resistant *Staphylococcus aureus* (MRSA) growth and methanol extract penjang angi. Higher concentration in preventing inhibition in low concentration. So, higher concentration shows higher antibacterial activity it formed.*

Keywords: Penjang pangi, Methicillin resistant Staphylococcus aureus, antibacterial.

BAB I

PENDAHULUAN

A. Latar Belakang

Penyakit infeksi merupakan salah satu penyakit dan masalah dalam kesehatan masyarakat yang sangat penting. Salah satu obat andalan untuk mengatasi masalah tersebut adalah antimikroba yaitu antibakteri atau antibiotik. Antibiotik merupakan obat yang paling banyak digunakan pada penyakit infeksi yang disebabkan oleh bakteri. Berbagai studi menemukan bahwa sekitar 40-62% antibiotik digunakan secara tidak tepat antara lain untuk penyakit-penyakit yang sebenarnya tidak memerlukan antibiotik. Pada penelitian kualitas penggunaan antibiotik di berbagai bagian rumah sakit ditemukan 30% sampai dengan 80% tidak didasarkan pada indikasi (Hadi, 2009).

Menurut penelitian *Antimicrobial Resistance in Indonesia, Prevalence and Prevention* (AMRIN Study) yang merupakan penelitian Indonesia dan Belanda dengan penelitian yang tervalidasi yaitu di RSUD Dr. Soetomo Surabaya dan RSUP Dr. Kariadi Semarang mulai tahun 2000-2004 dengan hasil yang membuktikan bahwa munculnya bakteri yang resisten, yaitu *Methicillin Resisten Staphylococcus aureus* (MRSA) diakibatkan karena penggunaan antibiotik yang tidak berdasarkan indikasi. Dengan penggunaan antibiotik yang tidak didasarkan pada indikasi maka ditemukan suatu bakteri yang resisten terhadap antibiotik yang disebut dengan *Methicillin Resistant Staphylococcus aureus* (MRSA).

Menurut Drajat (2014), lebih dari 90.000 orang Amerika terkena penyakit infeksi MRSA yang mematikan setiap tahun. Pada tahun 2005, hampir 19.000 orang Amerika meninggal karena infeksi MRSA. MRSA lebih mematikan dari pada AIDS. Bakteri MRSA jika masuk kedalam tubuh kita yang terluka, maka bakteri ini akan masuk melalui luka tersebut. Jika pemberian antibiotik yang salah maka akan membunuh bakteri yang lain. Sesuai dengan *Symposium of Indonesia Antimicrobial Resistance Watch (IARW)*, yang diselenggarakan di Jakarta 2007 kemarin, ternyata MRSA tidak hanya resisten terhadap antibiotik jenis methicillin, tetapi ternyata MRSA juga resisten terhadap vaksomisin. Penelitian tersebut mengatakan bahwa MRSA akan menjadi suatu ancaman terbesar bagi umat manusia didunia.

Tahun 2001 WHO (*World Health Organization*) mencanangkan suatu strategi global dalam menangani fenomena resistensi antibiotik yang semakin meluas. Bakteri MRSA pada awalnya hanya resisten terhadap antimikroba bercincin β -laktam, namun dalam perkembangannya muncul kekebalan juga terhadap golongan quinolon, aminoglikosida, tetrasiklin, bahkan vankomisin (Wang, 2007).

Bakteri MRSA telah resisten terhadap antibiotik methicillin dan vaksomisin, maka peneliti akan menguji suatu makanan terhadap pertumbuhan MRSA yaitu penjang pangi. Penjang pangi merupakan makanan khas tradisional Kabupaten Soppeng yang terbuat dari Pangi, Bawang putih, Sere, dan Garam. Menurut Heyne (1987), pangi mengandung senyawa asam sianida dan tanin, yang merupakan golongan senyawa polifenol, dan tanin dapat merusak membran sel bakteri. Bawang putih mengandung senyawa allisin yang dapat membunuh bakteri gram positif dan

gram negatif. Sere mengandung minyak atsiri yaitu geraniol, sitronelal, vanillin, limonen dan kamfen.

Sebagaimana firman Allah dalam QS al-Baqarah/2: 168 yang berbunyi:

يَا أَيُّهَا النَّاسُ كُلُوا مِمَّا فِي الْأَرْضِ حَلَالًا طَيِّبًا وَلَا تَتَّبِعُوا خُطُواتِ
الشَّيْطَانِ إِنَّهُ لَكُمْ عَدُوٌّ مُبِينٌ (١٦٨)

Terjemahannya: “*Hai sekalian manusia, makanlah yang halal lagi baik dari apa yang terdapat di bumi, dan janganlah kamu mengikuti langkah-langkah syaitan; karena sesungguhnya syaitan itu adalah musuh yang nyata bagimu*” (Departemen Agama RI, 2007).

Makanlah kalian sebagian apa yang ada di bumi ini yang terdiri dari berbagai makanan, termasuk binatang ternak yang kalian haramkan, dan makanlah apa saja yang halal dan baik. Makanan tersebut hukumnya halal apabila dengan syarat diperoleh dengan cara yang baik, bukan kepunyaan atau hak milik orang lain. Sebagaimana telah diketahui bahwa beberapa orang mengatakan bahwa pangi itu tidak boleh dimakan. Namun, Allah menjelaskan bahwa sesuatu yang tidak boleh dimakan apabila terdiri dari dua macam yaitu (1) Haram Zatnya, dimana makanan jenis ini hukumnya haram, tak bisa ditawar-tawar kecuali bagi orang yang berada dalam keadaan terpaksa. (2) Haram ‘Arid (haram mendatang karena sesuatu sebab). Misalnya, apa yang diambil oleh para pemimpin dari rakyat dengan menjual nama pemimpin. Selain itu adalah uang hasil riba, uang suap, harta gasab (merampas). Semuanya itu adalah jelek (haram), maksud haram disini ialah bukan zat-nya, tetapi melakukan perbuatan atau cara memperoleh sesuatu itu.

Janganlah kalian mengikuti jejak setan karena setan selalu menggoda manusia untuk mengikuti jalan keji, tercela dan menyesatkan. Setan itu adalah musuh kalian yang terang-terang. Setan adalah sumber segala niat kotor dan rendah yang mendorong perbuatan jahat dan dosa. Secara tegas ayat tersebut melarang kepada setiap orang mengikuti kebatilan dan kejahatan, karena perbuatan tersebut merupakan bisikan setan. Jika seseorang dihadapkan kepada suatu permasalahan yang membutuhkan santunan untuk fakir miskin, lalu ia berkeinginan untuk berbuat kebajikan, tetapi di dalam hatinya, secara tiba-tiba timbul keinginan untuk berlaku hemat dan menabung kekayaan. Dalam keadaan demikian, maka ketahuilah bahwa keinginan seperti itu merupakan bisikan setan. Janganlah terbujuk oleh rayuan seperti ini sehingga menanggihkan amal kebajikannya. Hendaklah bersegera didalam mengeluarkan infak sesuai dengan kebutuhan (Al Maragih, 1993).

Menurut A.Verburgh (2013), data bakteri *methicillin resistant Staphylococcus aureus* di Indonesia, sangat meningkat pada tahun 2013. Wilayah Jakarta dan Makassar diatas 50%. Wilayah Jogja, Semarang, Padang sekitar 25 – 50%. Wilayah Solo, Malang dan Bandung sekitar 10% - 25%. Namun, penelitian di Pusat Pelayanan Kesehatan di Indonesia tentang MRSA sehubungan dengan infeksi nosokomial masih sangat kurang, sementara ditemukan kejadian MRSA maupun infeksi luka operasi karena bakteri lainnya di rumah sakit besar di Indonesia termasuk di bangsal perawatan pasien bedah.

Dari uraian diatas maka akan dilakukan penelitian mengenai aktivitas penjang pangi terhadap pertumbuhan bakteri MRSA (*Methycillin Resistant Staphylococcus aureus*).

B. Rumusan Masalah

Berdasarkan latar belakang tersebut maka peneliti merumuskan masalah adalah bagaimana aktivitas antibakteri penjang pangi terhadap methicillin resisten *Staphylococcus aureus* (MRSA) secara in vitro?

C. Ruang Lingkup Penelitian

1. Penjang pangi pada penelitian ini diperoleh dari Pasar Sentral Takalala Kabupaten Soppeng.
2. Penjang pangi di uji pada bakteri MRSA (*Methicillin Resistant Staphylococcus aureus*), dengan MRSA yang diperoleh dari Kultur Bakteri Rumah Sakit Pendidikan Universitas Hasanuddin.
3. Penelitian ini dilaksanakan pada bulan November 2015 di Laboratorium Farmasi Fakultas Kesehatan dan Kedokteran UIN Alauddin Makassar dan Laboratorium Mikrobiologi Infeksi Rumah Sakit Pendidikan Universitas Hasanuddin.

D. Kajian Pustaka

1. Penelitian sebelumnya dilakukan oleh Nurliana, Mirnawati, Lisdar, dan Sanjaya yang menguji aktivitas antimikroba minyak pliek U dan pliek U, Minyak pliek u terdiri atas minyak simplah (MS) dan minyak brok (MB). Pliek u terdiri atas jenis ampas berdasarkan produksinya yaitu pliek u basah (Ap1) dan pliek u kering

(Ap2). Pliet u diekstrak dengan metanol pada konsentrasi 10% (berat/volume). Aktivitas antibakteri minyak pliet u dan ekstrak metanol dari pliet u diuji terhadap *Bacillus subtilis* dan empat strain Enteropatogenik *Escherichia coli* (EPEC) yang membentuk zona hambatan dengan menggunakan metode difusi agar kertas cakram. Minyak simplah tidak memperlihatkan aktivitas antibakteri. Minyak brok memperlihatkan aktivitas antibakteri sangat kecil yaitu 1-2 mm terhadap bakteri uji. Aktivitas antibakteri terbesar diperlihatkan oleh ekstrak metanol dari pliet u kering dibandingkan pliet u basah berturut-turut yaitu 6,67-10,33 mm dan 6,00-7,33 mm.

2. Penelitian sebelumnya dilakukan oleh Irmudita Ari Ramadanti, Universitas Diponegoro Semarang, yang menguji aktivitas antibakteri dengan ekstrak bawang putih (*Allium sativum*) terhadap bakteri *Escherichia coli* secara in vitro. Penelitian yang dilakukannya adalah penelitian eksperimental dengan *post test only control group design*. Sampel pada penelitian eksperimental ini adalah ekstrak bawang putih (*Allium sativum* Linn) yang dibuat dengan metode maserasi. Metode yang digunakan adalah uji aktivitas antibakteri dengan metode dilusi cair, dibagi menjadi 10 kelompok perlakuan dengan konsentrasi 100% v/v, 50% v/v, 25% v/v, 12,5% v/v, 6,25% v/v, 3,125% v/v, 1,56% v/v, 0,78% v/v, 0,39% v/v, 0,19% v/v, dan 3 kelompok kontrol yaitu kontrol positif, kontrol negatif, dan kontrol sampel. Analisis statistik menggunakan *Kruskall-Wallis Test* dan *Mann-Whitney Test*. dengan hasil yang diperoleh yaitu bersifat bakterisid terhadap *E.coli* KHM dan KBM terhadap *E.coli* sama sama 50% dengan $p=0,008$.

3. Penelitian sebelumnya dilakukan oleh Christine Makagansa, dkk, 2015, yang menguji kajian aktivitas antibakteri ekstrak biji pangi (*Pangium edule Reinw*) terhadap bakteri *Staphylococcus aureus*, *Bacillus cereus*, *Pseudomonas aeruginosa*, dan *E.Coli* secara in vitro. Kandungan fenolik ekstrak pangi yang diujikan ke bakteri uji yang disiapkan dengan metode difusi agar kertas cakram dengan konsentrasi ekstrak yang berbeda 4%, 6%, dan 8% efektif menghambat pertumbuhan bakteri *Staphylococcus aureus*, konsentrasi 2%, 4%, 6%, dan 8% menghambat pertumbuhan *Bacillus cereus*, dan konsentrasi 4%, 6%, dan 8% menghambat pertumbuhan *Escherichia coli* dan *Pseudomonas aeruginosa*.

E. Tujuan Penelitian

Adapun tujuan diadakannya penelitian ini adalah untuk mengetahui adanya aktivitas antibakteri penjang pangi terhadap bakteri Methicillin Resisten *Staphylococcus aureus* (MRSA) secara in vitro.

F. Manfaat Penelitian

Adapun manfaat dari penelitian ini adalah:

1. Hasil penelitian adalah dapat menjadi informasi penting bagi para masyarakat terutama masyarakat sopeng dalam mengembangkan produk pangannya untuk menjadi makanan yang bermutu dan bernilai ekonomi di masa yang akan datang.
2. Penelitian ini bermanfaat sebagai hasil perbandingan untuk para peneliti kedepannya yang fokus terhadap aktivitas antibakteri makanan tradisional terhadap bakteri methicillin resisten *Staphylococcus aureus* (MRSA).

BAB II

TINJAUAN TEORITIS

A. Aktifitas Antibakteri

Antimikroba merupakan bahan yang dapat membunuh atau menghambat aktivitas mikroorganisme dengan berbagai cara. Senyawa antimikroba terdiri atas beberapa kelompok berdasarkan mekanisme daya kerjanya atau tujuan penggunaannya. Bahan antimikroba dapat berupa secara fisik atau kimia dan berdasarkan penggunaannya dapat berupa desinfektan, antiseptik, sterilizer, sanitizer dan sebagainya (Lutfi 2004).

Antibakteri merupakan suatu zat atau komponen yang dapat menghambat pertumbuhan bakteri atau kapang (*bakteristatik* atau *fungistatik*) atau membunuh bakteri atau kapang (*bakterisidal* atau *fungisidal*) (Ardiansyah, 2007). Zat aktif yang terkandung dalam berbagai jenis ekstrak tumbuhan dapat menghambat beberapa mikroba patogen maupun perusak makanan seperti *Staphylococcus aureus*, *Escherichia coli* dan *Bacillus cereus*.

Senyawa antibakteri yang dikandung dari bahan penjang pangi bermacam-macam. Menurut Ancri (2008) bawang putih mengandung senyawa allisin, dimana allisin adalah zat aktif dalam bawang putih yang efektif dapat membunuh mikroba. Menurut Adisoemarto (1998), dalam Mpilla, dkk, (2012), pangi mengandung senyawa golongan fenolik yang dapat merusak membran sel, menginaktifkan enzim, dan mendenaturasi protein pada bakteri sehingga dinding sel bakteri akan mengalami

kerusakan karena terjadinya penurunan permeabilitas yang masuk ke dinding sel bakteri. Penjang pangi memiliki senyawa antimikroba yang dapat menghambat pertumbuhan bakteri.

B. *Pangium edule*

Pangium edule Reinw, yang biasa dikenal sebagai kepayang, pangi, keluwak, picung, atau tumbuhan liar yang ada di sebagian besar Asia Selatan. Negara negara yang paling populer memiliki pangi (*Pangium edule*) berada di Malaysia dan Indonesia. Pertumbuhan tanaman pangi terdapat di hutan, tempat yang sedikit asam dengan sedikit naungan untuk tumbuh. Besar tajuk pohon biasanya pertumbuhan sampai 25 m dan diameternya bisa sampai 75 cm. Buah pangi memiliki rambut kompleks yang dapat menyengat. Selain itu, ketika masih muda, muncul indumentums diranting dewasa. *Pangium edule* memiliki bunga yang besar dan kehijauan dan ada juga putih karena akan mekar seperti bunga pepaya. Bunga pangi berkelamin tunggal dengan memiliki bunga betina dan jantan pada tanaman yang berbeda. Bunga pangi memiliki perbungaan jenis aksila. Sebuah bunga tunggal adalah bunga betina dan bunga-bunga pada sumbu tidak bercabang sebagian besar bunga jantan (Bourke, 2006).

Pangi dengan nama latin *Pangium edule* Reinw, merupakan jenis tanaman berkeping dua (*Dicotyledonae*) dari divisi spermatophyta dengan sub-divisi *Angiospermae* (tumbuhan berbiji tertutup) dengan ordo parietalis, famili *Flacourtiaceae*, genus *Pangium*, dan spesies *Pangium edule*. Tanaman pangi memiliki sebutan yang berbeda untuk tiap daerah. Pada daerah Bali dan Kalimantan,

tanaman pangi disebut pakem. Di pulau Jawa disebut dengan kluwek. Pacung atau picung sebutan di daerah Sunda. Pucung, gampangi atau hapeson sebutan di daerah Toba. Buah kayu tuba sebutan di daerah Lampung. Jeho, kapencueng, kapecong atau simaung sebutan di daerah Minangkabau. Kuam sebutan di Kalimantan, pangi sebutan di daerah Minahasa, kalowe dan pangi sebutan di daerah Sumbawa dan Makasar (Heyne, 1987).

Pohon pangi merupakan pohon yang banyak mengandung racun diseluruh organ pohonnya, serta dapat memabukan, karena memiliki kandungan asam hidrosianik. Meskipun banyak mengandung racun, pangi memiliki banyak manfaat untuk berbagai keperluan di tiap daerah penyebarannya. Biji pangi merupakan bahan makanan, rempah yang bernilai ekonomis tinggi, dengan pengolahan yang tepat. Biji pangi dapat diolah menjadi bumbu masakan. Kandungan racun pada biji yang telah masak lebih sedikit dibandingkan pada yang belum masak (Wulandari, 2011).



Gambar 2.1 Pohon Pangi (*Pangium edule* Reinw).

Susunan *Pangium edule* merupakan susunan alternatif dan memiliki spiral pada akhir cabang. Daun panggi juga sederhana karena berdaun tunggal. Daun ini berbentuk hati dan mengkilap ketika pohon matang. Biasanya memiliki lima lembar daun dan juga memiliki garis di tulang daun. Permukaan bawah daun berwarna hijau pucat, sedangkan permukaan atas daun berwarna hijau gelap dan mengkilap (Conn et al., 1999).



Gambar 2.2 *Pangium edule* (pulp and seed).

Buah panggi memiliki ukuran dan bentuk yang sama dengan bola sepak, namun memiliki ukuran yang berbeda. Ukuran diameter buah panggi mulai dari 12 cm sampai 30 cm. Kulit buah berwarna coklat dan teksturnya kasar bila disentuh. Kulit bagian dalam berwarna kuning pucat. Tanaman panggi membutuhkan waktu 10 sampai 15 tahun untuk berbuah, tetapi itu tergantung pada lokasi, iklim dan jenis tanah. *Pangium edule* mengandung 20 - 30 biji yang gemuk, yang memiliki bentuk segitiga dengan diameter 5 cm masing masing (Andarwulan et al., 1999).



Gambar 2.3 Buah dan Biji Pangi (*Pangium edule* Reinw) (BPTH, 2011)

Berdasarkan penelitian (Asrori,2008) hasil pengukurannya, rata-rata kadar air yang dia peroleh dari biji pangi yang diujinya yaitu sebesar 76.5%. Besarnya nilai kadar air yang dikandung oleh biji pangi menunjukkan kandungan air dari biji pangi mudah sekali menguap, sehingga di perlukan metode penyimpanan yang tepat seperti disimpan dalam *freezer*. Penyimpanan dalam *freezer* ini selain dapat mempertahankan kadar air dari biji pangi juga dapat menghindari pengaruh aktivitas mikroba.

Pangi tumbuh menyebar di hutan hujan primer maupun hutan sekunder sepanjang masa, mulai dari Filipina, Malaysia, Indonesia sampai Papua New Guinea, dan meluas ke arah timur ke kepulauan Bismark. Tanaman pangi merupakan tumbuhan liar di hutan maupun di tempat-tempat lain yang dekat dengan air, sampai ketinggian 1000 meter di atas permukaan laut. Tanaman pangi memiliki batang besar dan tinggi. Tinggi pohon pangi dapat mencapai 40 m dengan diameter batang dapat mencapai 2,5 m. Pada bagian pucuk banyak terdapat cabang, cabang yang muda banyak berbulu, sedangkan cabang yang tua tidak berbulu. Kulit kayu berwarna coklat kemerahan atau abu-abu kecoklatan, licin dan kadang-kadang kasar dengan banyak celah yang mengeras. Tumbuhan pangi selain bermanfaat sebagai pengawet alami, ternyata juga bisa menimbulkan *multiplier effect*, karena merupakan tumbuhan keras yang bisa menahan potensi lahan-lahan kritis yang bisa menyebabkan longsor jika di tanah di kawasan kritis (Hangesti, 2006).

Seluruh bagian dari pangi bersifat racun, pangi mengandung asam sianida yang cukup besar jumlahnya baik pada batang, daun, maupun buah (Heyne, 1987 dalam Hangesti, 2006). Biji pangi yang lebih tua mengandung ginokardin yang lebih sedikit dibandingkan dengan biji yang lebih muda. Bagi tanaman glikosida tersebut berfungsi untuk menyembuhkan luka pada jaringan yang aktif, Oleh karena itu zat ini terutama terdapat pada bagian vegetatif, khususnya biji. Setelah biji matang, jumlah glikosida berkurang dan pertumbuhan bijinya berhenti (Burkill, 1935). Menurut Heyne (1987), kadar hidrogen sianida yang ada dalam buah biji pangi sekitar 1834 ug/g bobot kering.

C. Tanaman Sereh (*Cymbopogon citratus*)

Sereh merupakan tumbuhan dari suku rumput - rumputan yang dimanfaatkan sebagai bumbu dapur untuk mengharumkan makanan. Minyak dari tanaman sereh adalah minyak atsiri yang diperoleh dengan cara menyuling bagian atas tumbuhan tersebut. Minyak sereh dapat digunakan sebagai pengusir (repelen) nyamuk, baik berupa tanaman ataupun berupa minyaknya (Tertaningsih, 2011).

Secara umum, sereh dibagi menjadi 2 jenis, yaitu sereh dapur (*lemongrass*) dan sereh wangi (*sitronella*), keduanya memiliki aroma yang berbeda. Minyak sereh yang selama ini dikenal di Indonesia merupakan minyak sere wangi (*citronella oil*) yang biasanya terdapat dalam komposisi minyak tawon dan minyak gandapura. Minyak sereh wangi telah dikembangkan di Indonesia dan minyak atsirinya sudah diproduksi secara komersial dan termasuk komoditas ekspor. Sedangkan minyak sereh dapur (*lemongrass oil*) belum pernah diusahakan secara komersial. Dari segi komposisi kimianya, keduanya memiliki komponen utama yang berbeda. Sereh wangi kandungan utamanya adalah *citronella*, sedangkan sereh dapur adalah *sitral* (Tertaningsih, 2011).

Sereh dapur terbagi menjadi 2 varitas, yaitu sereh *flexuosus* (*Cymbopogon Flexuosus*) dan sereh *citratus* (*Cymbopogon Citratus*). Dalam dunia perdagangan minyak atsiri, minyak sereh *flexuosus* disebut sebagai *East Indian lemongrass oil* (minyak sereh dapur India Timur). Sedangkan sereh *citratus* dikenal dengan *West Indian lemongrass oil* (minyak sereh dapur India Barat). Keduanya dapat tumbuh subur di Indonesia meskipun yang terbanyak adalah jenis *West Indian*. Perbedaan

yang sangat jelas dari keduanya terletak pada sifat-sifat minyak atsiri yang dihasilkan. Minyak sereh India Timur lebih berharga dari pada India Barat, terutama karena kandungan sitralnya yang lebih tinggi.



Gambar 2.4 Tanaman Sereh (*Cymbopogon citratus*) (Tertaningsih, 2011).

Kandungan sereh terutama minyak atsiri dengan komponen sitronelal 32-45%, geraniol 12-18%, sitronelol 11-15%, geranil asetat 3-8%, sitronelil asetat 2-4%, sitral, kavikol, augenol, elemol, kadonon, kadinen, vanilin, limonen, kamfen. Minyak sereh mengandung 3 komponen utama yaitu sitronelal, sitronelol, dan geraniol. Minyak sereh memiliki aroma khas lemon, karena aroma tersebut adalah sebuah senyawa bergugus fungsi aldehid, yakni sitrat sebagai senyawa utama minyak.

Sereh (*Cymbopogon citratus*, Staph) keluarga dari *poaceae* umumnya dikenal sebagai tanaman sereh, adalah rumput tropis dan tipis, dan merupakan salah satu tanaman obat dan senyawa aromatik yang sangat dibudidayakan oleh orang di Aljazair. Hal ini juga dibudidayakan sebagian besar untuk minyak esensial yang biasa

disebut dengan Essential oil (EO) di daerah tropis dan subtropis Asia, Amerika Selatan, dan Afrika (Akhila, 2010).

Sereh telah menjadi permintaan internasional terbesar sebagai minyak esensial. Minyak esensial sereh diekstraksi dengan menggunakan proses destilasi uap dari daun kering sereh atau sereh segar. Destilasi uap menghasilkan minyak esensial ditambah dengan hidrosol dan senyawa aromatik, yang sering digunakan untuk mengobati penyakit inflamasi, dan penyakit infeksi yang menular. Minyak esensial sereh memiliki kepentingan komersial yang cukup besar karena digunakan dalam pembuatan parfum, penyedap rasa, kosmetik, deterjen, dan obat-obatan. Penelitian biologi telah menunjukkan berbagai senyawa kimia yang dikandung oleh minyak esensial sereh dan memiliki senyawa antibakteri, antijamur, analgesik, dan obat nyamuk (Negrelle, 2007).

Tabel 2.1 Komposisi kandungan kimia pada Minyak Esensial dari ekstrak sereh pada proses destilasi (Negrelle, 2007).

Compound	RI	Percent
β -Myrcene	988	7.45
Limonene	1,030	0.02
α -Ocimene	1,043	0.45
β -Ocimene	1,048	0.32
Terpinolene	1,120	1.3
Citronellal	1,167	0.29
Neral	1,268	31.52
Geranial	1,284	42.16
Caryophellene	1,421	0.23
<i>trans</i> -Bergamotene	1,439	0.25
α -Humulene	1,450	0.04

Compound	RI	Percent
α -Farnesene	1,459	0.05
β -Farnesene	1,508	0.15
β -Bisabolene	1,511	0.03
δ -Cadinene	1,527	0.04
Carvacrol	1,298	0.23
Caryophellene oxide	1,578	0.1
Isopulegol	1,168	1.39
2-Undecanone	1,294	0.05
Geranyl formate	1,303	0.07
Neryl acetate	1,351	0.07
Geranyl acetate	1,366	4.3
Geranyl <i>N</i> -butyrate	1,559	0.04
<i>Total identified</i>		90.55
Monoterpene hydrocarbons		9.54
Oxygenated monoterpenes		73.97
Sesquiterpene hydrocarbons		0.79
Oxygenated sesquiterpenes		0.33
Other oxygenated compounds		5.92

Adapun klasifikasi dari tanaman serih (*Cymbopogon arictatus*) adalah sebagai berikut:

Kingdom : Plantae
 Divisi : Magnoliophyta
 Kelas : Liliopsida
 Ordo : Poales
 Famili : Poaceae
 Genus : Cymbopogon
 Spesies : *Cymbopogon citratus* DC. Stapf.

D. Bawang Putih (*Allium sativum*)

Bawang putih berasal dari Asia Tengah, di antaranya Cina dan Jepang yang beriklim subtropik. Bawang putih menyebar ke seluruh Asia, Eropa, dan akhirnya ke seluruh dunia. Di Indonesia, bawang putih dibawa oleh pedagang Cina dan Arab, kemudian dibudidayakan di daerah pesisir atau daerah pantai. Seiring dengan berjalannya waktu kemudian masuk ke daerah pedalaman dan akhirnya bawang putih akrab dengan kehidupan masyarakat Indonesia. Peranannya sebagai bumbu penyedap masakan modern sampai sekarang tidak tergoyahkan oleh penyedap masakan modern yang banyak kita temui di pasaran yang dikemas sedemikian menariknya (Syamsiah dan Tajudin, 2003).

Bawang putih (*Allium sativum*) adalah herba semusim berumpun yang mempunyai ketinggian sekitar 60 cm. Tanaman bawang putih banyak ditanam di ladang-ladang di daerah pegunungan yang cukup mendapat sinar matahari. Batangnya termasuk batang semu dan berwarna hijau. Bagian bawahnya bersiung-siung, bergabung menjadi umbi besar berwarna putih. Tiap siung terbungkus oleh kulit tipis, apabila diiris baunya sangat tajam. Daunnya berbentuk pita (pipih memanjang), tepi rata, ujung runcing, beralur, panjang 60 cm dan lebar 1,5 cm, dan berakar serabut. Bunganya berwarna putih, bertangkai panjang dan bentuknya payung.

Sebagai bumbu dapur, bawang putih (*Allium sativum* Linn) mempunyai peranan penting dalam melezatkan dan menimbulkan aroma yang sedap pada masakan. Akan tetapi selain sebagai bumbu, bawang putih memiliki khasiat yang luar

biasa bagi kesehatan. Berbagai penelitian telah dilakukan untuk mengetahui khasiat bawang putih, namun keterbatasan informasi yang diterima masyarakat dan adanya pergeseran pola hidup masyarakat ke arah modern mengakibatkan khasiat bawang putih mulai dilupakan masyarakat (Ramadanti, 2008).

Louis Pasteur menyatakan bahwa terdapat daya antimikroba pada bawang putih mentah atau pada jus bawang putih. Sudah sejak zaman dahulu, bawang putih telah digunakan masyarakat secara luas untuk mengobati infeksi. Bawang putih mempunyai spektrum antimikroba yang luas sehingga dapat membunuh bakteri gram negatif dan bakteri gram positif. Hasil riset telah membuktikan hal-hal sebagai berikut : 1) jus bawang putih diteliti dapat membunuh bakteri flora normal intestinal yang menjadi patogen; 2) bawang putih dapat mengatasi bakteri-bakteri yang telah resisten terhadap antibiotik; 3) kombinasi bawang putih dan antibiotik dapat bekerja secara sinergis sebagian atau menyeluruh; 4) secara sempurna dapat mengurangi resistensi bakteri telah terbukti dalam penelitian berulang kali; 5) bahkan toksin yang dihasilkan bakteri dapat dihambat oleh bawang putih.

Diantara beberapa komponen bioaktif yang terdapat pada bawang putih, senyawa sulfida adalah senyawa yang banyak jumlahnya. Senyawa-senyawa tersebut antara lain adalah dialil sulfida atau dalam bentuk teroksidasi disebut dengan alisin. Sama seperti senyawa fenolik lainnya, alisin mempunyai fungsi fisiologis yang sangat luas, termasuk di antaranya adalah antioksidan, antikanker, antitrombotik, antiradang, penurunan tekanan darah, dan dapat menurunkan kolesterol darah. Data epidemiologis juga menunjukkan bahwa terdapat korelasi antara konsumsi bawang

putih dengan penurunan penyakit kardiovaskuler, seperti aterosklerosis (penumpukan lemak), jantung koroner, dan hipertensi. Zat-zat kimia yang terdapat pada bawang putih adalah *Allisin* yang berperan memberi aroma pada bawang putih sekaligus berperan ganda membunuh bakteri gram positif maupun bakteri gram negatif karena mempunyai gugus asam amino para amino benzoat, Sedangkan *Scordinin* berupa senyawa kompleks thioglosida yang berfungsi sebagai antioksidan (Yuwono, 1991).

Daya antibiotik pada bawang putih bekerja ke seluruh tubuh, bukan hanya ditempat yang sakit. Sebagai antibiotik alami, bawang putih bisa dimakan langsung dalam bentuk mentah, bisa pula direbus terlebih dahulu atau dicampurkan ke dalam masakan. Bawang putih digunakan sebagai obat dalam seperti: mengurangi kadar kolesterol dalam darah, mencegah serangan jantung, menstabilkan sistem pencernaan yang terganggu, meningkatkan daya tahan tubuh, mengobati nyeri sendi, menghambat penuaan sel otak, mengurangi gejala diabetes melitus, asma dan lain sebagainya. Sebagai obat luar digunakan untuk mengobati jerawat, bisul, sakit gigi, infeksi jamur pada kaki, infeksi telinga, mengobati panu, kadas, kurap dan lain sebagainya (Syamsiah dan Tajudin, 2003).

Adapun klasifikasi dari bawang putih (*Allium sativum*) adalah sebagai berikut:

Kingdom : Plantae
Divisi : Spermatophyta
Kelas : Monocotyledonae
Bangsa : Liliales
Famili : Liliaceae

Genus : *Allium*

Spesies : *Allium sativum* (Syamsiah dan Tajuddin, 2003).

E. Ekstraksi

Ekstraksi adalah pemisahan satu atau beberapa bahan dari suatu padatan atau cairan dengan bantuan pelarut. Ekstraksi merupakan proses pemisahan komponen dari suatu campuran homogen menggunakan pelarut cair (solven) sebagai separating agen. Pemisahan terjadi atas dasar kemampuan larut yang berbeda dari komponen-komponen dalam campuran (Wibawa, 2012).

Pemisahan zat terlarut antara dua cairan yang tidak saling mencampur antara lain menggunakan corong pemisah. Ekstraktor sokshlet digunakan untuk memisahkan jenis lainnya, dimana pada satu fase dapat berulang – ulang dikontakkan dengan fase yang lain. Metode sokshlet merupakan metode ekstraksi dari padatan dengan solvent (pelarut) cair secara kontinu.

Ekstraksi akan lebih menguntungkan jika dilaksanakan dalam jumlah tahap yang banyak. Setiap tahap menggunakan pelarut yang sedikit. Kerugiannya adalah konsentrasi larutan makin lama makin rendah, dan jumlah total pelarut yang dibutuhkan menjadi besar, sehingga untuk mendapatkan pelarut kembali biayanya semakin mahal. Semakin kecil partikel dari bahan ekstraksi, semakin pendek jalan yang harus ditempuh pada perpindahan massa dengan cara difusi, sehingga semakin rendah tahanannya. Pada ekstraksi bahan padat, tahanan semakin besar jika kapiler-kapiler bahan padat semakin halus dan jika ekstrak semakin terbungkus didalam sel (misalnya pada bahan – bahan alami).

Proses pemisahan secara ekstraksi dilakukan jika campuran yang akan dipisahkan berupa larutan homogen (cair – cair) dimana titik didih komponen yang satu dengan komponen yang lain yang terdapat dalam campuran hampir sama atau berdekatan. Pada proses pemisahan secara ekstraksi, fase cairan II segera terbentuk setelah sejumlah massa solven ditambahkan kedalam campuran yang akan dipisahkan, sebelum campuran dua fase dipisahkan menjadi produk ekstrak dan produk rafinat, suatu usaha harus dilakukan dengan mempertahankan kontak antara fase cairan I dengan fase cairan II sedemikian hingga pada suhu tertentu campuran dua fase berada dalam kesetimbangan (Maulida dan Zulkarnaen, 2010).

F. Tinjauan Variasi Pelarut

Komponen – komponen yang terdapat dalam larutan, menentukan jenis atau macam solven yang digunakan dalam ekstraksi. Pada umumnya, proses ekstraksi tidak berdiri sendiri, tetapi melibatkan operasi – operasi lain seperti proses pemungutan kembali solven dari larutannya (terutama fase ekstrak), hingga dapat dimanfaatkan kembali sebagai tenaga pemisah. Untuk maksud tersebut, banyak cara yang dapat dilakukan misalnya dengan metode distilasi, pemanasan sederhana atau dengan cara pendinginan untuk mengurangi sifat kelarutannya (Maulida dan Zulkarnaen, 2010).

Ekstraksi Insoluble Liquid dimaksud apabila antara solven dan diluen tidak saling melarutkan., akan tetapi antar solven dan diluen sedikit saling melarutkan disebut Ekstraksi Soluble Liquid. Sebagai tenaga pemisah, solven harus memenuhi kriteria adalah sebagai berikut: (1) daya larut terhadap solute cukup besar. (2) Sama

sekali tidak melarutkan dilun atau hanya sedikit melarutkan diluen. (3) Antara solven dengan diluen harus mempunyai perbedaan density yang cukup. (4) Antara solven dengan solute harus mempunyai perbedaan titik didih atau tekanan uap murni yang cukup. (5) Tidak beracun. (6) Tidak bereaksi baik terhadap solut maupun diluen. (7) Murah, dan mudah didapat.

Solven yang digunakan pada penelitian ini adalah n-heksan, etanol dan metanol.

1. N-Heksan

N-heksan merupakan bahan kimia yang terbuat dari minyak mentah. Cairan tak berwarna yang mudah menguap. Bau yang ringan dengan konsentrasi >130 ppm. Tekanan uap pada 20⁰C. Titik lebur n-heksan adalah diperkirakan -95⁰C. Titik didih n-heksan adalah 69⁰C. Agen oksida yang mudah menguap ke udara dan larut hanya sedikit dalam air. N-Hexane sangat mudah terbakar, dan termasuk uap yang mudah meledak (Koplan, 1999).

N-heksan adalah molekul nonpolar karena hanya memiliki carbon dan atom hidrogen didalamnya. Afinitas elektron terlalu rendah untuk menjadi salah satu ikatan dalam molekul menjadi polar. Dimana, indeks polaritas n-heksan yaitu 0,1. Polaritas ditentukan oleh simetri dalam molekul, jika molekul seperti air tidak simetris, maka ia adalah polar. N-heksan simetris antara karbon dan hidrogen. Oleh karena itu, n-heksan termasuk non polar.

2. Etanol

Etanol (etil alkohol) adalah cairan tak berwarna dengan karakteristik bau yang tidak menyenangkan. Larutan dalam bentuk air yang encer, dengan rasa yang agak manis, tapi mudah terbakar. Etanol senyawa kimia adalah alkohol, sekelompok senyawa kimia yang mengandung gugus hidroksil, -OH, dan terikat pada atom karbon. Etanol terbakar pada suhu $-114,1^{\circ}\text{C}$, mendidih pada suhu $78,5^{\circ}\text{C}$, dan memiliki kepadatan $0,789\text{ g/ml}$ pada 20°C (Shakhashiri, 2009).

Etanol adalah molekul yang sangat polar karena kelompoknya hidroksil (OH), dengan elektronegatifitas tinggi oksigen, sehingga memungkinkan ikatan hidrogen berlansung dengan molekul lain. Oleh karena itu etanol menarik molekul polar dan ionik. Etil merupakan kelompok etanol yang nonpolar. Oleh karena itu etanol menarik molekul non polar. Dengan demikian, etanol dapat melarutkan kedua zat polar dan non polar. Dalam produk industri, etanol merupakan pelarut terpenting setelah air.

3. Metanol

Metanol merupakan cairan yang jernih, tidak berwarna, dan merupakan cairan yang mudah terbakar. Metanol dapat dibuat dengan mereaksikan hidrogen dengan karbon monoksida atau karbon dioksida. Sejarahnya, ia dibuat dari destilasi kayu, makanya disebut juga alkohol kayu. Metanol banyak dipakai pada industri sebagai starting material pembuatan berbagai bahan kimia, seperti formaldehid, asam asetat, metakrilat, etilen glikol, dll. Metanol juga banyak dipakai sebagai cairan pembersih kaca mobil, pembersih karburator, antibeku, toner mesin fotokopi, dan bahan bakar.

Metanol memiliki titik nyala yaitu 11°C . Metanol memiliki suhu sifat peledak yaitu 385°C .

Metanol adalah atom karbon yang dikelilingi oleh 4 atom hidrogen. Hidrogen mengelilingi setiap karbon yang memiliki polaritas yang sama sehingga tidak polar, misalnya air adalah polar karena merupakan atom oksigen dengan 2 atom hidrogen. Setengah molekul ini memiliki hidrogen dan setengahnya tidak begitu memiliki polaritas hidrogen dan setengahnya memiliki oksigen.

G. Produk Olahan Makanan

Era globalisasi mensyaratkan terbukanya kesempatan tiap negara untuk memasarkan produk maupun jasa masing-masing. Makanan berpotensi untuk berperan dalam pasar global, seperti telah di rasakan saat ini makanan asing merebut pasar Indonesia dengan mempopulerkan makanan-makanan asing sebagai makanan yang bergengsi. Apabila hal ini berlangsung secara terus menerus maka akan sangat mengkhawatirkan bangsa kita, jati diri kita sebagai bangsa dengan budaya yang luhur sedikit demi sedikit akan terkikis, dimana kita tidak mengenal makanan kita sendiri, tetapi lebih bangga apabila menyantap makanan-makanan asing (Marwanti, 2012).

Berbagai faktor yang dapat mempengaruhi lunturnya kegemaran sebagian masyarakat terhadap makanan tradisional Indonesia antara lain disebabkan karena adanya perubahan gaya hidup, perubahan sosial budaya, perkembangan ekonomi dalam kehidupan masyarakat, di samping itu kebiasaan masyarakat terhadap makan di luar, gencarnya promosi dan tersedianya makanan asing di berbagai kota besar juga sebagai salah satu faktor mengapa masyarakat lebih menyukai makanan asing dari

pada makanan kita sendiri. Kita juga harus introspeksi apakah kondisi makanan tradisional kita dapat tampil menarik, mampu bersaing terutama dalam aspek kepraktisan, kebersihan, pengolahan, penampilan dan penyajian dengan makanan asing.

Hasil pertanian dan budidaya pangan suatu daerah merupakan suatu aset ekonomi, budaya dan kesehatan masyarakat. Oleh karena itu sangat tepat apabila sasaran pembangunan bidang pangan di Indonesia diantaranya adalah; terwujudnya ketahanan pangan rumah tangga, terwujudnya diversifikasi pangan serta terjamin keamanan pangan.

Keberadaan industri pengolahan makanan hasil pertanian di Indonesia yang paling besar adalah industri rumah tangga, kemudian industri kecil dan industri menengah dan besar. Teknologi yang dikembangkan melibatkan penggunaan perlakuan fisik (pemanasan, pengeringan, pendinginan dan pembekuan), penambahan bahan kimia (pengawet, pewarna, pengental, peningkat cita rasa dan sebagainya) atau kombinasi keduanya. Dalam perkembangannya, teknologi pangan di samping digunakan untuk mengurangi kerusakan juga untuk memperkaya zat gizi dan juga untuk merubah sifat bahan pangan sehingga sesuai dengan selera konsumen. Adapun tahapan perkembangan teknologi pengolahan hasil pertanian adalah dimulai dari pengaturan aktivitas air, pengeringan, teknologi fermentasi, pengalengan hingga teknologi makanan ringan. Makanan cepat hidang (instan), pembekuan cepat, fungsi kemasan dan seterusnya.

Salah satu produk olahan makanan yaitu penjang. Penjang merupakan makanan khas tradisional kabupaten soppeng yang digemari oleh para masyarakat setempat. Dengan cita rasanya yang nikmat, maka makanan tradisional ini dijadikan lauk pauk oleh masyarakat soppeng. Penjang memiliki bahan dasar dari tumbuhan Pangi. Pangi yang biasa disebut oleh orang Jawa yaitu keluwak atau picung maupun kepayang. Adonan ditambahkan bawang putih dan sere untuk menambah kegurihan, serta ditambahkan garam dan penyedap rasa agar tidak terasa hambar pada produk olahan makanan tersebut. Makanan tradisional tersebut, cara pembuatannya cukup mudah. Masyarakat setempat melakukan pengawetan dengan cara pengeringan pada olahan makanan tersebut yang telah dimodel bulatan kecil, agar dapat bertahan lama



Gambar 2.5 Produk Penjang Pangi

Pengeringan adalah proses mengurangi kadar air suatu bahan pangan dengan mengeluarkan sebagian kadar air bahan pangan tersebut dengan metode penguapan dengan energi panas sehingga mikroorganisme yang terdapat pada bahan pangan tersebut tidak dapat tumbuh lagi. Keuntungan pengeringan adalah bahan pangan akan

lebih awet, volume serta beratnya akan berkurang sehingga akan menurunkan biaya untuk transportasi bahan pangan tersebut. Kerugian pengeringan adalah sifat bahan akan berubah, baik bentuk, fisik, kimia, maupun mutunya, serta perlu diadakan rehidratasi atau perendaman bahan pangan dalam air.

Terdapat dua metode pengeringan, yaitu pertama *Sun drying* yaitu proses pengeringan dengan menggunakan panas matahari. Keuntungan *sun drying* adalah energi panas didapat secara gratis karena langsung dari panas sinar matahari. Kerugian metode *sun drying* adalah suhu dan waktu pengeringan tidak dapat diatur serta kebersihan bahan pangan yang dikeringkan tidak terjamin. Dan yang kedua *Artificial drying* yaitu proses pengeringan dengan menggunakan panas yang berasal dari suatu mesin pengering. Keuntungan metode *artificial drying* adalah suhu dan waktu pengeringan dapat diatur serta kebersihan bahan pangan lebih terjamin. Kerugiannya adalah membutuhkan biaya lebih banyak karena mesin pengering memerlukan listrik untuk menghasilkan panas. *Artificial drying* dapat dibagi menjadi: *Cabinet dryer, Vacuum dryer, Spray dryer, Freeze dryer.*

Pengeringan merupakan suatu metode untuk menghilangkan sebagian air dari suatu bahan dengan cara menguapkan air tersebut dengan bantuan energi matahari atau energi panas lainnya. Pengeringan merupakan metode tertua untuk mengawetkan bahan pangan. Hal ini terjadi karena pada keadaan kering mikroba pembusuk tidak dapat tumbuh dan enzim penyebab kerusakan kimia yang tidak dikehendaki tidak akan dapat secara normal tanpa adanya air.

Pengeringan adalah proses pemindahan panas dan uap air secara simultan, yang memerlukan energi panas untuk menguapkan kandungan air yang dipindahkan dari permukaan bahan yang dikeringkan oleh media pengering yang biasanya berupa panas. Keuntungan pengeringan adalah bahan menjadi lebih awet dan volume bahan menjadi lebih kecil sehingga mempermudah dan menghemat ruang pengepakan dan pengangkutan, dengan demikian diharapkan biaya produksi menjadi lebih murah. Pengemasan produk bertujuan untuk mengurangi kerusakan, memberi kemudahan dalam penanganan, selanjutnya memperpanjang masa simpan dan memberi daya tarik konsumen. Kemasan harus tetap kuat selama dalam pengangkutan dan pemasaran.

H. Penggunaan antibiotik

Resistensi mikroorganisme terhadap penggunaan antibiotik. Resistensi adalah kemampuan bakteri untuk menetralkan dan melemahkan daya kerja antibiotik. Hal ini dapat terjadi dengan beberapa cara, yaitu: Merusak antibiotik dengan enzim yang diproduksi, mengubah reseptor titik tangkap antibiotik, mengubah fisik-kimiawi target sasaran antibiotik pada sel bakteri, antibiotik tidak dapat menembus dinding sel, akibat perubahan sifat dinding sel bakteri, antibiotik masuk ke dalam sel bakteri, namun segera dikeluarkan dari dalam sel melalui mekanisme transport aktif ke luar sel.

Pemberian antibiotik sesuai dengan indikasi dan spektrumnya berdasarkan jenis mikroorganismenya. Tidak selayaknya memberikan antimikroba spektrum luas tanpa mengetahui pasti kasusnya. Pemeriksaan kultur dan sensitivitas masih menjadi

gold standart. Pola bakteri dibagian – bagian tubuh manusia juga diperlukan untuk dasar pertimbangan pemberian antibiotik (Alexander, 2008).

Satuan resistensi dinyatakan dalam satuan KHM (Kadar Hambat Minimal) atau *Minimum Inhibitory Concentration* (MIC) yaitu kadar terendah antibiotik ($\mu\text{g/mL}$) yang mampu menghambat tumbuh dan berkembangnya bakteri. Peningkatan nilai KHM menggambarkan tahap awal menuju resisten. Enzim perusak antibiotik khusus terhadap pada golongan beta-laktam, pertama dikenal pada Tahun 1945 dengan nama penisilinase yang ditemukan pada *Staphylococcus aureus* dari pasien yang mendapat pengobatan penisilin. Masalah serupa juga ditemukan pada pasien terinfeksi *Escherichia coli* yang mendapat terapi ampisilin. Resistensi terhadap golongan beta-laktam antara lain terjadi karena perubahan atau mutasi gen penyandi protein (*Penicillin Binding Protein, PBP*). Ikatan obat golongan beta-laktam pada PBP akan menghambat sintesis dinding sel bakteri sehingga sel mengalami lisis.

Pemahaman mengenai sifat farmakokinetik dan farmakodinamik antibiotik sangat diperlukan untuk menetapkan jenis dan dosis antibiotik secara tepat. Agar dapat menunjukkan aktivitasnya sebagai bakterisida ataupun bakteristatik, antibiotik harus memiliki beberapa sifat berikut ini Aktivitas mikrobiologi. Antibiotik harus terikat pada tempat ikatan spesifiknya (misalnya ribosom atau ikatan penisilin pada protein). Kadar antibiotik pada tempat infeksi harus cukup tinggi. Semakin tinggi kadar antibiotik semakin banyak tempat ikatannya pada sel bakteri. Antibiotik harus tetap berada pada tempat ikatannya untuk waktu yang cukup memadai agar diperoleh

efek yang adekuat kadar hambat minimal. Kadar ini menggambarkan jumlah minimal obat yang diperlukan untuk menghambat pertumbuhan bakteri.

Infeksi bakteri terjadi apabila bakteri mampu melewati *barrier* mukosa atau kulit dan menembus jaringan tubuh. Pada umumnya, tubuh berhasil mengeliminasi bakteri tersebut dengan respon imun yang dimiliki, tetapi bila bakteri berkembang biak lebih cepat daripada aktivitas respon imun tersebut maka akan terjadi penyakit infeksi yang disertai dengan tanda-tanda inflamasi. Terapi yang tepat harus mampu mencegah berkembangbiaknya bakteri lebih lanjut tanpa membahayakan *host*. Antibiotik adalah obat yang digunakan untuk mengatasi infeksi bakteri. Antibiotik bisa bersifat bakterisid (membunuh bakteri) atau bakteristatik (mencegah berkembangbiaknya bakteri). Pada kondisi *immunocompromised* (misalnya pada pasien neutropenia) atau infeksi di lokasi yang terlindung (misalnya pada cairan cerebrospinal), maka antibiotik bakterisid harus digunakan.

Antibiotik bisa diklasifikasikan berdasarkan mekanisme kerjanya, yaitu: Menghambat sintesis atau merusak dinding sel bakteri, seperti beta-laktam (penisilin, sefalosporin, monobaktam, karbapenem, inhibitor beta-laktamase), basitrasin, dan vankomisin. Memodifikasi atau menghambat sintesis protein, misalnya aminoglikosid, kloramfenikol, tetrasiklin, makrolida (eritromisin, azitromisin, klaritromisin), klindamisin, mupirosin, dan spektinomisin. Menghambat enzim-enzim esensial dalam metabolisme folat, misalnya trimetoprim dan sulfonamid. Mempengaruhi sintesis atau metabolisme asam nukleat, misalnya kuinolon, nitrofurantoin.

I. Methicillin Resisten *Staphylococcus aureus*

Methicillin Resistant *Staphylococcus aureus* (MRSA) telah menjadi suatu penyakit infeksi nosokomial utama, yang sangat lazim di negara Eropa dan diseluruh dunia. Di Belanda, prevalensi MRSA dengan isolat klinis masih dibawah 1%, dan merupakan presentase terendah di banding Eropa (Tiemersma.dkk, 2002).

Prevalensi rendah ini mungkin sangat baik dijelaskan oleh kebijakan nasional yang memerlukan pemeriksaan yang ketat dan melakukan isolasi pada semua orang yang dianggap berisiko tinggi mengalami infeksi MRSA ketika dirawat di rumah sakit. Populasi berisiko tinggi ini pada dasarnya telah terdiri dari pasien yang dirawat atau dirawat di rumah sakit asing. Sebagai hasil dari kebijakan ini untuk semua lembaga-lembaga kesehatan, prevalensi MRSA di masyarakat Belanda sangat rendah juga. Dalam penelitian terbaru di antara 10.000 pasien dirawat di 4 Rumah sakit di Belanda, 23% diakibatkan oleh *Staphylococcus aureus*, tetapi hanya 0,03% dari isolat resisten methicillin (Wheirthem, 2004).

Prevalensi rendah sangat dijelaskan oleh Kebijakan Nasional untuk mencari, menghancurkan, melakukan isolasi dan skrining pasien yang berisiko MRSA, maupun terhadap fasilitas kesehatan. Sejauh ini, pasien berisiko MRSA apabila orang-orang yang sebelumnya telah dirawat atau dirawat di rumah sakit asing.(Wulf.dkk, 2006).

Insiden dan prevalensi methicillin resisten *Staphylococcus aureus* (MRSA) telah meningkat pada pasien *cystic fibrosis* (CF) di Amerika Serikat. Pada tahun 2010, 25,8% pasien telah dilaporkan kepada *Registry Pasien Cystic Fibrosis*

Foundation Nasional memiliki kultur pernapasan positif beresiko MRSA. Studi epidemiologi yang dilakukan terhadap pasien CF telah menyarankan bahwa fungsi paru-paru mungkin lebih rendah beresiko MRSA dibandingkan yang beresiko methicillin resisten *Staphylococcus aureus*, dan infeksi MRSA (Methicillin Resistant *Staphylococcus aureus*) kronis dikaitkan dengan peningkatan mortalitas (Razvi, 2009).

Mekanisme resistensi sekunder terjadi apabila adanya kontak dengan agen antimikroba dalam waktu yang cukup lama dengan frekuensi yang tinggi, sehingga memungkinkan terjadinya mutasi pada mikroorganisme. Dengan terbentuknya mutan yang resisten terhadap obat antimikroba dapat terjadi secara cepat dan dapat pula terjadi dengan waktu yang cukup lama. Adapun contoh resisten yang cukup lama adalah penisilin, eritromisin, dan tetrasiklin. Terbentuknya mutan mikroorganisme yang resisten terhadap antimikroba ini dapat menimbulkan adanya ketergantungan (dependensi) mikroorganisme mutan terhadap agen antimikroba (Pratiwi, 2008).

Methicillin resistant *Staphylococcus aureus* (MRSA) adalah fitur dari perawatan kesehatan modern di seluruh dunia. MRSA adalah subkelompok dalam kelompok organisme yang dikenal sebagai *Staphylococcus aureus*. MRSA resisten terhadap pengobatan dengan antibiotik yang umum digunakan, sehingga kelompok *Staphylococcus aureus* disebut sebagai methicillin sensitif *Staphylococcus aureus* (MSSA) (Malone, 2005). *Staphylococcus aureus* adalah organisme yang berkoloni pada kulit, khususnya nares anterior, lipatan kulit, rambut, perineum dan umbilikus. Mikroorganisme ini biasanya bertahan di daerah-daerah tanpa menyebabkan infeksi,

dan yang dikenal dengan nama kolonisasi. Seorang pasien akan terinfeksi jika mikroorganisme tersebut menyerang kulit ataupun jaringan yang lebih dalam dan menyebabkan respon lokal ataupun sistemik, misalnya sepsis.

Staphylococcus aureus biasa ditemukan di lipatan kulit, seperti perineum, aksila, dan di anterior nares. *Staphylococcus aureus* juga dapat menyebar pada luka kronis, misalnya pada *eksim*, *varises* dan *decubitus ulcers*. MRSA dapat menyebar dengan cara yang sama seperti yang dilakukan oleh strain sensitif *staphylococcus aureus*. Hal ini terjadi apabila bakteri *Staphylococcus aureus* menyebar dari satu bagian tubuh ke tubuh yang lain. Memberitahu pasien supaya mencuci tangan mereka dan mencegah mereka supaya tidak menyentuh lukanya, baik kulit yang rusak maupun organ invasif. Hal ini dapat meminimalkan risiko penyebaran mikroorganisme secara endogen. Sedangkan penyebaran eksogen (atau transmisi) terjadi ketika mikroorganisme berpindah dari orang ke orang melalui kontak langsung dengan kulit ataupun melalui lingkungan atau peralatan yang terkontaminasi. Sisik kulit dapat mengkontaminasi semua permukaan kulit apabila sisik kulit terbang menjadi udara, misalnya pada saat melakukan pembersihan tempat tidur, atau jika orang yang sudah terinfeksi, atau memiliki kondisi seperti eksim yang menyebabkan kerusakan dan kehilangan kulit yang akan menghasilkan distribusi luas organisme pada kulit menjadi lebih banyak.

Pada tahun 1961, kasus pertama Methicillin Resistant *Staphylococcus aureus* (MRSA) didokumentasikan (Barber, 1961). Identifikasi akurat dan cepat dari Methicillin Resistant *Staphylococcus aureus* (MRSA) dalam spesimen klinis sangat

penting untuk keputusan yang tepat waktu pada prosedur isolasi dan kemoterapi antimikroba yang efektif (Jonas dkk, 1999).

MRSA adalah bukan hanya resisten terhadap golongan methicillin dan β -laktam lainnya, akan tetapi mungkin juga pada agen antibakteri yang lain. Oleh karena itu, perlu adanya agen baru yang dilakukan untuk mengobati MRSA. Pengobatan penyakit menular dengan agen antimikroba terus menimbulkan masalah di zaman modern. Dengan banyaknya penelitian yang menunjukkan peningkatan yang signifikan dalam kejadian resistensi bakteri terhadap beberapa antibiotik (Finch, 1998).

Faktor-faktor resiko terjadinya MRSA antara lain lingkungan, populasi, kontak olahraga, kebersihan individu, riwayat perawatan, riwayat operasi, riwayat infeksi dan penyakit, riwayat pengobatan, serta kondisi medis (Biantoro, 2008). Resistensi antibiotik adalah kemampuan mikroorganisme untuk menahan efek antibiotik. Ekstensif menggunakan antibiotik selama 50 tahun terakhir telah menyebabkan munculnya resistensi bakteri dan penyebaran gen resistensi antara mikroorganisme patogen. *Staphylococcus aureus* merupakan salah satu patogen paling penting yang dapat menyebabkan nanah, pembentukan abses, berbagai infeksi piogenik dan sepsis bahkan fatal pada manusia. MRSA masih dianggap sebagai patogen yang muncul dan ancaman kesehatan masyarakat akibat dari penyebaran didapat di rumah sakit serta masyarakat beresiko MRSA (Chambers, 2001).

Wabah MRSA dapat menunjukkan masalah dengan praktek pengendalian infeksi dalam pengaturan perawatan kesehatan. Tindakan pencegahan yang

digunakan untuk mengontrol MRSA pada dasarnya sama dengan yang digunakan untuk mengontrol infeksi lain. Penerapan ini secara proaktif akan membantu mencegah dan mengendalikan penyebaran MRSA, serta mengandung wabah. Mengikuti pencegahan dan pengendalian infeksi standar dan berkomunikasi secara efektif dengan semua yang terlibat, termasuk pasien dan keluarga mereka dan antara pengaturan perawatan primer, sekunder dan independen, akan membantu untuk mengurangi kecemasan dan mempromosikan praktik yang baik.

Staphylococcus aureus merupakan bakteri gram positif, tidak bergerak, ditemukan satu-satu, berpasangan, berantai pendek, tidak bergerombol, dan tidak membentuk spora, tidak berkapsul, atau dinding selnya mengandung dua komponen utama yaitu peptidoglikan dan asam teikhoat. Dapat melakukan metabolisme secara aerob dan anaerob. *Staphylococcus aureus* adalah sel yang berbentuk bola dengan garis tengah 1 nm dan tersusun dalam kelompok yang tidak beraturan. *Staphylococcus aureus* dapat menghasilkan koagulase, suatu protein yang mirip enzim yang dapat menggumpalkan plasma yang telah diberi oksalat atau sitrat dengan bantuan suatu faktor yang terdapat dalam benyak serum (Jawets dan Ernets, 1996).

Staphylococcus aureus dapat ditemukan di kulit dan hidung manusia, hidung biasanya dianggap tempat utama berkolonisasi, dan ada saatnya dapat menyebabkan infeksi dan luka parah. *Staphylococcus aureus* memiliki leukosidin, yaitu toksin yang dapat mematikan sel darah putih pada banyak hewan yang terkena oleh toksin ini. Tetapi peranannya dalam pathogenesis tidak jelas, sebab *Staphylococcus* pathogen tidak mematikan sel-sel darah putih dan dapat difagositosis

seefektif jenis yang tidak patogen, namun bakteri tersebut mampu berkembang biak dengan sangat aktif didalam sel. 40 sampai 50% manusia adalah pembawa *Staphylococcus aureus* dalam hidungnya, dan dapat ditemukan di baju, seprei, dan benda-benda lain sekitar manusia (Jawets dan Ernets, 1996).

Bakteri *Staphylococcus aureus* apabila berada pada makanan yang berprotein tinggi misalnya telur, daging, susu, dan ikan, maka akan mengeluarkan toksin. Toksin yang diekskresikan tersebut merupakan relatif tahan panas, sehingga tidak mudah dimusnahkan dengan cara pemanasan normal pada prosedur pemasakan makanan. Namun, bakteri *Staphylococcus aureus* tersebut dapat dimusnahkan, akan tetapi toksin yang diekskresikannya tetap ada. Keracunan oleh bakteri *Staphylococcus aureus* kebanyakan terdapat pada makanan yang telah dimasak. Pada makanan yang sudah dimasak, bakteri lain yang dapat menghambat pertumbuhannya sangat berkurang, karena mati pada saat proses pemasakan. Sedangkan bakteri *Staphylococcus aureus* terdapat dimana mana, misalnya pada debu, air, udara, dan sangat erat hubungannya dengan manusia, karena merupakan flora normal yang biasa ditemukan pada kulit, hidung, dan mulut. Sehingga, makanan yang sudah dimasak cepat tercemar karena terdapat dimana mana (Pratiwi, 2008).



Gambar 2.6 Morfologi *Staphylococcus aureus* yang resisten (Drajat,2014).

Methicillin-resistant Staphylococcus aureus (MRSA) adalah bakteri yang menyebabkan infeksi di beberapa tempat berbeda pada tubuh. Sangat sulit menyembuhkan luka yang diakibatkan oleh bakteri *staphylococcus aureus* atau biasa disingkat *staph*, karena ketahanannya terhadap berbagai antibiotik. Gejala MRSA sendiri tergantung di bagian mana tubuh terinfeksi. Sebagian besar, dikarenakan adanya infeksi ringan pada kulit, tapi bisa juga disebabkan karena infeksi kulit serius atau infeksi luka setelah operasi. Biasanya ditandai dengan bengkaknya kulit yang terinfeksi, berupa benjolan merah dan kadang mengeluarkan nanah. Selama infeksi yang disebabkan MRSA tidak serius, masih bisa disembuhkan. Banyak pakar kesehatan yang mengingatkan akan tersebarnya bakteri MRSA. Karena sangat sulit disembuhkan, MRSA dikenal sebagai *super bug*.

Proses resistensi dapat terjadi secara transduksi dan konjugasi. Proses transduksi yaitu faktor kekebalan dipindahkan dari mikroba resisten ke sensitif dengan perantara bakteriofag. Dalam proses ini yang dipindahkan ialah komponen

DNA dari kromosom yang mengandung faktor resistensi tersebut. Peristiwa yang mirip dengan kopulasi terjadi dalam proses konjugasi (Laura, 2009).

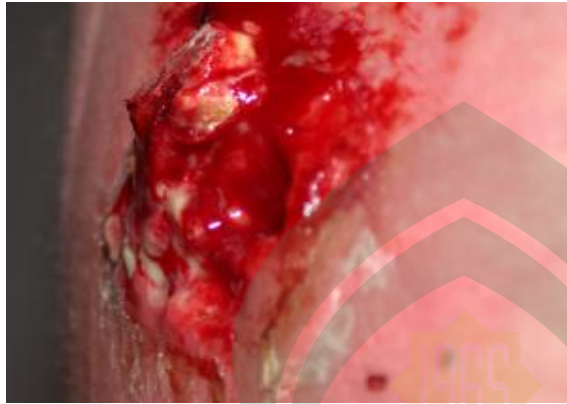

Gambar 2.7 Luka yang disebabkan oleh MRSA (Drajat, 2014).

Adapun klasifikasi dari bakteri *Staphylococcus aureus* adalah sebagai berikut:

Kingdom : Monera
Divisi : Firmicutes
Kelas : Bacilli
Ordo : Bacillales
Famili : Staphylococcaceae
Genus : Staphylococcus
Spesies : *Staphylococcus aureus* (Bergeys, 1998).

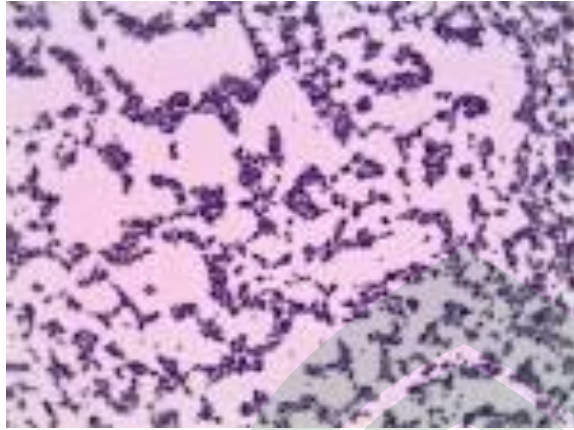

Gambar 2.8 *Staphylococcus aureus* (Fundacionio.org).

J. Tumbuhan dalam pandangan al-Qur'an

Berdasarkan penelitian yang memanfaatkan suatu makanan tradisional yang terdapat di Kabupaten Soppeng. Dimana memanfaatkan tanaman ciptaan Allah SWT sebagai suatu makanan. Selain itu, makanan tersebut dapat dijadikan sebagai obat infeksi karena mengandung beberapa senyawa yang dapat menghambat pertumbuhan mikroba.

- a. Allah berfirman dalam QS 'Abasa/8: 24

فَلْيَنْظُرِ الْإِنْسَانُ إِلَىٰ طَعَامِهِ (٢٤)

Terjemahnya: “Maka hendaklah manusia itu memperhatikan makanannya (Departemen Agama RI, 2007).

Tafsir al-Misbah menguraikan anugerah Allah kepada manusia dalam hidup ini yang berupa pangan, sekaligus mengisyaratkan bahwa itu merupakan dorongan untuk menyempurnakan tugas-tugasnya. Allah berfirman: Jika ia benar-benar hendak melaksanakan tugas-tugasnya secara sempurna maka hendaklah manusia itu melihat kemakanannya

memperhatikan serta merenungkan bagaimana proses yang dilaluinya sehingga siap dimakan.

Dalam ayat ini dijelaskan oleh Allah SWT, jika ingin memakan sesuatu hendaklah memperhatikannya. Penjang pangi merupakan salah satu contoh makanan yang hendak diperhatikan cara pembuatannya dan zat yang dikandung oleh makanan tersebut.

b. Allah berfirman dalam QS ‘Abasa/80: 27-32

فَأَنْبَتْنَا فِيهَا حَبًّا (٢٧) وَعِنَبًا وَقَضْبًا (٢٨) وَزَيْتُونًا وَنَخْلًا (٢٩)
وَحَدَائِقَ غُلْبًا (٣٠) وَفَاكِهَةً وَأَبًّا (٣١)

Terjemahnya: “maka Kami tumbuhkan padanya beni-benih makanan. Dan anggur dan sayur-sayuran. Dan buah zaitun dan korma. Dan kebun-kebun yang subur. Dan buah-buahan dan rumput-rumputan” (Departemen Agama RI, 2007).

Ayat-ayat diatas menyebut aneka tumbuhan dan buah-buahan. Kurma tidak disebut buahnya, tetapi pohonnya. Ini karena pohon kurma memiliki banyak keistimewaan yang dimanfaatkan oleh masyarakat arab ketika itu (Shihab, 2003). Penjang pangi salah satunya yang terbuat dari beberapa tumbuh-tumbuhan yang memiliki banyak manfaat. Pangi selain dapat dimakan, dapat juga diolah menjadi peptisida dan racun. Selain itu, pangi dapat juga diolah menjadi lotion. Pohon pangi dapat dimanfaatkan sebagai papan untuk rumah tangga.

c. Allah berfirman dalam QS al-baqarah/2: 61

وَ إِذْ قُلْتُمْ يَا مُوسَى لَنْ نَصْبِرَ عَلَىٰ طَعَامٍ وَاحِدٍ فَادْعُ لَنَا رَبَّكَ
يُخْرِجْ لَنَا مِمَّا تُنْبِتُ الْأَرْضُ مِنْ بَقْلِهَا وَقِثَّائِهَا وَفُومِهَا وَعَدَسِهَا
وَبَصَلِهَا قَالَ أَتَسْتَبْدِلُونَ الَّذِي هُوَ أَدْنَىٰ بِالَّذِي هُوَ خَيْرٌ اهْبِطُوا
مِصْرًا فَإِنَّ لَكُمْ مِمَّا سَأَلْتُمْ وَضُرِبَتْ عَلَيْهِمُ الذَّلَّةُ وَالْمَسْكَنَةُ وَبَاؤُوا
بِعَظَبٍ مِّنَ اللَّهِ ذَلِكَ بَأْنَهُمْ كَانُوا يُكْفُرُونَ بِآيَاتِ اللَّهِ وَيَقْتُلُونَ النَّبِيِّينَ
بِغَيْرِ الْحَقِّ ذَلِكَ بِمَا عَصَوْا وَكَانُوا يَعْتَدُونَ

Terjemahnya: *Dan (ingatlah), ketika kamu berkata: "Hai Musa, kami tidak bisa sabar (tahan) dengan satu macam makanan saja. Sebab itu mohonkanlah untuk kami kepada Tuhanmu, agar Dia mengeluarkan bagi kami dari apa yang ditumbuhkan bumi, yaitu sayur-mayurnya, ketimunnnya, bawang putihnya, kacang adasnya, dan bawang merahnya." Musa berkata: "Maukah kamu mengambil yang rendah sebagai pengganti yang lebih baik? Pergilah kamu ke suatu kota, pasti kamu memperoleh apa yang kamu minta." Lalu ditimpahkanlah kepada mereka nista dan kehinaan, serta mereka mendapat kemurkaan dari Allah. Hal itu (terjadi) karena mereka selalu mengingkari ayat-ayat Allah dan membunuh para Nabi yang memang tidak dibenarkan. Demikian itu (terjadi) karena mereka selalu berbuat durhaka dan melampaui batas (Departemen Agama RI, 2007).*

Menurut (Shihab, 2003), hal ini menunjukkan kekecilan dan jiwa dan kemandirian. Mereka telah diberi jaminan makanan yang baik yaitu manna dan salwa. Manna yang semanis madu dan salwa yang empuk lezat, mereka tidak tahan. Mereka selalu meminta kepada Tuhan, supaya dikeluarkan apa yang ditumbuhkan di bumi. Mereka menginginkan pembaharuan makanan yaitu

bukan dari manna ke manna, salwa ke salwa saja. Dia menginginkan sayur mayur, mentimun, bawang putih, kacang adas, dan bawang merah. Kemudian Nabi Musa a.s, menyambut demikian, karena mereka meminta sayur-sayur, bawang putih, dan lain lain, pada saat mereka tinggal di Mesir, dimana disana ia sebagai budak dan terhina. Teguran keras Nabi Musa a.s, yaitu pergilah kembali disana dan ke kota besar jika ingin menjadi budak disana dan mendapatkan makanan yang sempurna.

Menurut (Shihab, 2003) penyebab jiwa yang hina dan rendah, segala pekerjaan keji dan hina, membunuh Nabi, menipu dan ingkar akan seruan kebenaran, ia telah durhaka dan melewati batas, melanggar hukum. Nabi Musa a.s, menolak permintaan itu dengan penuh kekecewaan dan kejengkelan dengan mencela sikap mereka karena mereka meminta ganti manna dan salwa yang merupakan makanan sebenarnya yang mengandung nilai gizi yang tinggi dan sangat diperlukan oleh tubuh dengan sayur mayur yang lebih tinggi gizinya. Apabila seseorang melampaui batas dan peraturan-peraturan agamanya berarti pengaruh agama pada jiwanya sudah lemah. Sampai pada akhirnya pelanggaran-pelanggaran, ketentuan – ketentuan agama itu menjadi kebiasannya, seolah-olah ia lupa akan adanya batas-batas agama dan peraturan peraturan. Akhirnya lenyaplah pengaruh agama dalam hatinya.

Penjang pangi yang merupakan suatu makanan khas Kabupaten Soppeng. Dimana, makanan ini bentuk dan teksturnya tidak terlalu indah dan menarik, warna kecoklatan dan agak lembek, jarang dihidangkan apabila ada

tamu, karena pada dirinya ia malu, karena makanan ini bentuknya tidak indah dan berbau. Akan tetapi, disisi lain, Allah yang merupakan sang pencipta sangat mengetahui kandungan gizi dan baiknya suatu ciptaan, maka kita tidak boleh memandang makanan dari segi bentuk dan teksturnya.

K. Kerangka Berpikir



BAB III

METODOLOGI PENELITIAN

A. Jenis dan Lokasi Penelitian

Penelitian ini merupakan penelitian kuantitatif dengan pengukuran zona hambat melalui Metode Difusi Agar. Penelitian ini dilaksanakan di dua tempat yaitu untuk ekstraksi penjang pangi dilakukan di Laboratorium Farmasi Fakultas Kedokteran dan Ilmu Kesehatan UIN Alauddin Makassar, sedangkan untuk preparasi dan uji aktivitas antibakteri dilakukan di Laboratorium Mikrobiologi Infeksi Rumah Sakit Pendidikan Universitas Hasanuddin.

B. Pendekatan Penelitian

Pendekatan penelitian yang digunakan pada penelitian ini merupakan penelitian kuantitatif eksperimental yang menerapkan prinsip penelitian laboratorium dengan menggunakan metode eksperimen murni.

C. Variable Penelitian

Penelitian ini memiliki dua macam variabel yaitu variabel bebas dan variabel terikat. Variabel bebas berupa konsentrasi ekstrak penjang pangi yaitu 5%, 10% dan 15%, serta 3 pelarut berbeda yaitu etanol, metanol, n-heksan, dan masa inkubasi yaitu 24 jam, 48 jam, dan 72 jam, sedangkan variabel terikat berupa aktivitas antibakteri penjang pangi pada MRSA.

D. Defenisi Operasional Variabel

Adapun defenisi operasional variabel, antara lain:

1. Penjang pangi merupakan produk makanan tradisional yang terbuat dari buah pangi (*Pangium edule*), bawang putih, sere, dan garam yang mengandung senyawa alami yaitu pada pangi mengandung tanin, bawang putih mengandung allisin, dan sere yaitu minyak atsiri yaitu geraniol, sitronelal, vanillin, dan kamfen.
2. *Methicillin Resisten Staphylococcus aureus* adalah bakteri yang resisten terhadap senyawa antimikroba, artinya dapat bertahan hidup dan melakukan pertumbuhan pada senyawa antimikroba yang berupa antibiotik dari turunan penisilin (methicillin, oxacillin, nafcillin) dan sepalosporin.
3. Aktivitas antibakteri merupakan senyawa bioaktif antibakterial sebagai aktivitas penghambat oleh penjang pangi yang dilakukan dengan konsentrasi dan pelarut yang berbeda terhadap pertumbuhan MRSA, dan pelarut yang digunakan adalah n-heksan, etanol, dan metanol.

E. Instrumen Penelitian

a. Alat

Alat - alat yang digunakan dalam penelitian ini adalah batang pengaduk, gelas kimia, gelas ukur, mikropipet, pipet tetes, pipet volume, timbangan analitik, inkubator, vortex, ose, cawan petri, sentrifuge, *hot plate/stirrer*, labu Erlenmeyer, rak tabung, Evaporator putar, Hair dryer (pengerinng rambut), Sinar UV (254nm)

Laminar Air Flow Cabinet, Penggaris Besi skalar millimeter, autoklav, fial, botol coklat dan spoit 10 ml, dan 1 ml.

b. Bahan

Bahan–bahan yang digunakan dalam penelitian ini adalah penjang pangi yang terbuat dari tumbuhan Pangi (*Pangium edule*), bakteri isolate Methicillin Resisten *Staphylococcus aureus*, Natrium Agar, Mueller Hinton kertas cakram, kertas saring, kapas, plastik tahan panas, kertas label, kain kasa, aluminium foil, aquades steril, metanol, etanol 90%, n-heksan, twen 80, dan antibiotik linezolid.

F. Prosedur Kerja

1. *Sterilisasi*

Sterilisasi semua alat dan bahan yang akan dipakai. Langkah-langkah yang dilakukan pada metode sterilisasi dengan memakai oven yaitu menyiapkan alat yang ingin disterilisasi, kemudian membungkus alat tersebut dengan kertas dan menyumbat mulut alat dengan kapas, kertas aluminium foil dan plastik tahan panas, setelah itu meletakkannya di atas rak oven dengan rapi dan menyalakan oven sampai suhu 180°C serta mengatur waktu dengan cara mengatur tombol timer pada angka 2 (2 jam). Selanjutnya sterilisasi dengan menggunakan autoklav yaitu Langkah-langkah yang dilakukan pada metode sterilisasi ini yaitu menyiapkan alat atau bahan yang akan disterilkan dan membungkusnya dengan rapi, lalu mengisi autoklav dengan air. Kemudian menyusun alat atau bahan yang akan disterilkan ke dalam autoklav dengan rapi, membiarkan katup pengatur uap terbuka sampai uap air banyak yang keluar dan

menutupnya kembali sehingga tekanan perlahan naik sampai mencapai 2 atm dan suhu mencapai 121°C selama 15 menit.

2. *Ekstraksi Penjang Pangi*

Ekstrak dilakukan secara maserasi dengan menggunakan n-hexan. Simplisia berupa penjang pangi sebanyak 1200 gram ditambahkan n-hexan didalam toples. Campuran penjang pangi dengan n-hexan dimaserasi selama 3 hari. Setelah cukup 3 hari, hasil maserasi disaring dengan menggunakan kertas saring dan corong, kemudian hasil saringan dimasukkan kedalam botol. Selanjutnya dipekatan menggunakan evaporator putar pada suhu 50°C. Selanjutnya berikan perlakuan yang sama dengan kedua pelarut tersebut.

3. *Pembuatan suspensi ekstrak Penjang Pangi*

Ekstrak metanol penjang pangi dibuat suspensi dengan konsentrasi masing-masing 5% v/v, 10% v/v dan 15% v/v. Cara pembuatan suspensi konsentrasi 5% v/v yaitu ekstrak metanol penjang pangi dipipet sebanyak 5 ml dimasukkan kedalam fial, kemudian ditambahkan dengan aquades sedikit demi sedikit sambil diaduk hingga 10 ml, namun karena ekstrak tidak larut dalam aquades, maka ditambahkan dengan twen 80 sebanyak 0,2 ml. Cara yang sama dilakukan untuk suspensi dengan konsentrasi 10% v/v. Selanjutnya berikan perlakuan yang sama untuk kedua pelarut.

4. Tahap Preparasi MRSA

a. Pembuatan Media *Nutrient Agar*

Menimbang *Nutrient Agar* 3,4 g, kemudian melarutkan dalam 100 ml aquades dengan pemanasan dan diaduk secara konstan dan disterilkan dalam autoklaf pada 121 atm selama 15 menit. Didinginkan dengan cara disimpan pada *waterbath* hingga suhu 50⁰C. Dituangkan kedalam cawan petri dengan diameter 10 cm, dan diinkubasi pada suhu 37⁰C selama 24 jam untuk mengetahui sterilitas media. Apabila menunjukkan media dalam keadaan steril, bisa langsung digunakan sebagai media uji terhadap MRSA. Media yang telah ditanami MRSA diinkubasi pada suhu 37⁰C selama 24 jam.

5. Pengujian Koloni

a. Pengecatan Gram

Membuat preparat ulas (*smear*) yang telah difiksasi dari MRSA. Meneteskan *Kristal violet* sebagai pewarna utama, menunggu kurang lebih satu menit. Mencuci dengan aquades yang mengalir. Meneteskan alkohol 96% sebagai larutan pemucat, dan didiamkan selama 30 detik, kemudian mencuci dengan aquades mengalir. Meneteskan *safranin*, menunggu selama 1 sampai 2 menit, kemudian mencuci dengan aquades mengalir. Mengeringkan preparat kemudian diamati secara mikroskopis berbentuk *coccuss* atau *basil*, susunan seperti anggur dan bersifat gram positif (ungu). Hal ini untuk meyakinkan bakteri tumbuh adalah *Staphylococcus*.

b. Uji katalase

Uji katalase digunakan untuk mengetahui katalase pada bakteri yang diuji. Kebanyakan bakteri memproduksi enzim katalase yang dapat memecah H_2O_2 menjadi H_2O dan O_2 . Enzim katalase diduga penting untuk pertumbuhan aerobik karena H_2O_2 yang dibentuk dengan pertolongan berbagai enzim pernafasan bersifat racun terhadap sel mikroba. Uji dilakukan dengan langkah-langkah yaitu mengambil kultur sampel dengan ose secara aseptis dari agar miring. Menggosokkan biakan pada petri disk supaya sel rata dan tidak tertumpuk. Meneteskan 1-2 tetes H_2O_2 3% agar aktivitas katalase pada mikroba dapat diketahui. Menutup kembali agar tidak ada kontaminasi dan memaksimalkan mikroba untuk merombak H_2O_2 . Mengamati ada tidaknya gelembung-gelembung kecil. Jika terdapat gelembung maka dalam petri disk tersebut merupakan bakteri katalase positif, sebaliknya jika tidak ada gelembung termasuk bakteri katalase negatif. *Staphylococcus aureus* termasuk bakteri katalase positif.

c. Uji koagulase

Uji koagulase dilakukan dengan menanam koloni ke dalam tabung yang telah berisi plasma darah kelinci, mencampur hingga rata dan di inkubasikan selama 4 hingga 24 jam. Hasil koagulase positif *Staphylococcus aureus* ditunjukkan dengan terbentuknya gumpalan, sedangkan disebut *Staphylococcus koagulase negative* (CNS) bila setelah 24 jam tidak terjadi.

d. Uji bacitracin

Uji bacitracin dilakukan dengan cara menanam bakteri pada media agar darah, kemudian pada media tersebut tempatkan bacitracin disk. Biakkan pada inkubator pada suhu 36-37⁰C selama 24 jam. Amati zona hambat disekitar bacitracin disk. Bakteri *Staphylococcus* resisten atau tidak menunjukkan zona hambat pada uji bacitracin.

e. Uji cefoxitin

Menyediakan media perbenihan *Nutrient Agar (NA)*. Membuat suspensi bakteri yang akan diuji dalam aquades steril dengan tingkat kekeruhan yang sesuai dengan standar McFarland 0,5 dengan jumlah bakteri 108 CFU (*Colony Forming Unit*) pada tiap satu milimeter suspensi bakteri. Menggosokkan suspensi bakteri tersebut pada media perbenihan yang disediakan dengan menghapuskannya menggunakan kapas lidi steril. Biarkan seluruh biakan mengering selama lima menit. Meletakkan cakram *Cefoxitine* 30 µg pada permukaan media. Tekan dengan perlahan cakram metisilin tersebut dengan menggunakan kapas lidi steril untuk memastikan cakram melekat pada permukaan agar. Jangan menekan cakram sampai terbenam kedalam agar. Menginkubasikan pada suhu 37⁰C selama 24 jam. Mengamati zona hambat disekitar cakram. Dinyatakan resisten bila diameter zona hambat ≤ 14 mm, intermediet bila zona hambat 15-17 mm dan sensitif bila zona hambat ≥ 18 mm.

6. Membuat suspensi MRSA setara dengan 10^8 CFU/ml

Membuat larutan NaCl 0,9%. Memasukkan koloni MRSA yang telah diuji biokimia tadi ke dalam tabung yang berisi NaCl 0,9%. Menyetarakan kekeruhan larutan NaCl 0,9% + MRSA dengan 0,5 McFarland.

7. Pengujian Ekstrak Penjang Pangi terhadap MRSA

Menggunakan lidi kapas steril, MRSA dioleskan merata pada media *Nutrient Agar* pada petri. Membuat media *Nutrient Agar* sebanyak 4 buah. Memasukkan ekstrak penjang pangi kedalam sumuran. Kemudian diinkubasi dalam inkubator selama 24 jam pada suhu 37°C .

8. Penilaian kemampuan ekstrak penjang pangi terhadap pertumbuhan kultur MRSA

Untuk menilai kemampuan hambat ekstrak penjang pangi terhadap pertumbuhan MRSA dilakukan dengan cara mengukur zona bening yang terlihat di sekitar difusi disk.

Tabel 3.2. Kriteria kekuatan zona hambat aktivitas antibakteri (Elgayyar, 2001) dalam Ela, 1996).

Zona Bening	Keterangan
Zona hambatan > 8 mm	Sangat aktif
Zona hambatan > 6 - < 8 mm	Aktif sedang
Zona hambatan < 6 mm	Tidak aktif

G. Teknik Pengolahan Data dan Analisis Data

Teknik pengolahan data dilakukan dengan model penyajian dalam bentuk tabel dan gambar, grafik dan dianalisis secara deskriptif. Aktivitas antibakteri diukur menggunakan penggaris besi skala millimeter berdasarkan zona hambatan yang terbentuk dan dikurangi dengan diameter kertas cakram, kemudian dirata-ratakan dari tiga kali pengujian.

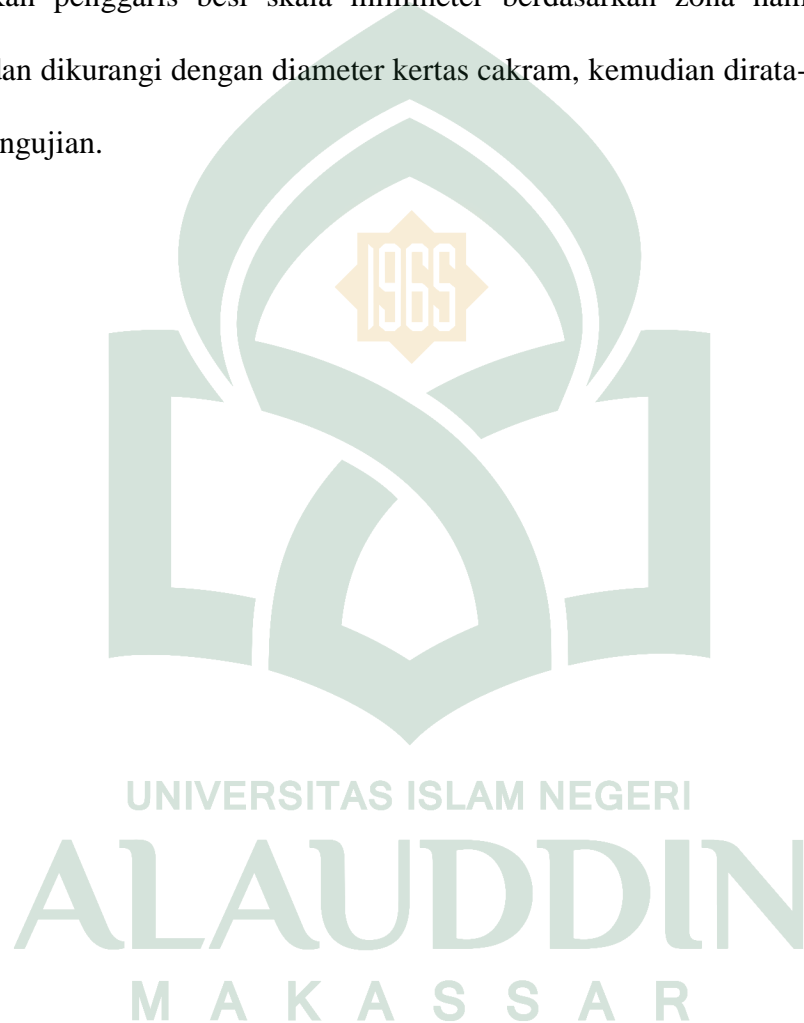

BAB IV

HASIL DAN PEMBAHASAN

A. Hasil Penelitian

Hasil ekstrak penjang pangi terhadap bakteri *methicillin resisten staphylococcus aureus* (MRSA) diekstraksi menggunakan metode maserasi dengan memakai pelarut n-hexan, etanol, dan metanol. Pelarut yang digunakan ini disusun berdasarkan masing-masing nilai konsentrasi yang berbeda. Hasil ekstraksi yang dilakukan dengan metode maserasi dari berat kering hingga menghasilkan ekstrak basah. Masing-masing hasil rendaman dapat dilihat pada tabel.

Tabel 4.1 Hasil daya hambat dengan 36 perlakuan dan 3 ulangan pada bakteri methicillin resisten *Staphylococcus aureus*.

No	Perlakuan	Ulangan			Rerata (mm)
		I	II	III	
1	A0B1C1	30	30	30	30
2	A0B1C2	30	30	30	30
3	A0B1C3	30	30	30	30
4	A0B2C1	30	30	30	30
5	A0B2C2	30	30	30	30
6	A0B2C3	30	30	30	30
7	A0B3C1	30	30	30	30
8	A0B3C2	30	30	30	30
9	A0B3C3	30	30	30	30
10	A1B1C1	0	0	0	0
11	A1B1C2	0	0	0	0
12	A1B1C3	0	0	0	0
13	A1B2C1	0	0	0	0
14	A1B2C2	0	0	0	0

15	A1B2C3	0	0	0	0
16	A1B3C1	0	0	0	0
17	A1B3C2	0	0	0	0
18	A1B3C3	0	0	0	0
19	A2B1C1	0	0	0	0
20	A2B1C2	0	0	0	0
21	A2B1C3	0	0	0	0
22	A2B2C1	0	0	0	0
23	A2B2C2	0	0	0	0
24	A2B2C3	0	0	0	0
25	A2B3C1	0	0	0	0
26	A2B3C2	0	0	0	0
27	A2B3C3	0	0	0	0
28	A3B1C1	0	0	0	0
29	A3B1C2	0	0	0	0
30	A3B1C3	0	0	0	0
31	A3B2C1	0	0	0	0
32	A3B2C2	0	0	0	0
33	A3B2C3	0	0	0	0
34	A3B3C1	16	14	15	15
35	A3B3C2	15	13	13	13.67
36	A3B3C3	13,5	13	12,5	13

Keterangan:

A0 : Kontrol

B2 : Konsentrasi 10%

A1 : Ekstrak n-heksan

B3 : Konsentrasi 15%

A2 : Ekstrak etanol

C1 : Inkubasi 24 jam

A3 : Ekstrak metanol

C2 : Inkubasi 48 jam

B1 : Konsentrasi 5%

C3 : Inkubasi 72 jam

Aktivitas antibakteri dapat diketahui ada atau tidaknya zona hambat pada pertumbuhan bakteri di media padat. Hasil uji penelitian yang diperoleh menunjukkan ekstrak dari penjang pangi terbentuk setelah masa inkubasi 24 jam, 48 jam, dan 72 jam dengan menghasilkan zona hambat pada media tersebut. Berdasarkan hasil uji tersebut, zona hambatan terhadap methicillin resistant *Staphylococcus aureus* yang disebabkan oleh kontrol positif yaitu antibiotik linezolid dengan ukuran zona bening yaitu 30 mm. Aktivitas ekstrak n-heksan yaitu tidak ada zona bening yang terbentuk, dan ekstrak etanol dari penjang pangi tidak ada hambatan pertumbuhan terhadap bakteri uji tersebut, sedangkan aktivitas ekstrak metanol penjang pangi menunjukkan hambatan pertumbuhan sangat kecil, dimana ekstrak metanol konsentrasi 15% dengan inkubasi 24 jam yaitu 15 mm, inkubasi 48 yaitu 13,67 mm, dan inkubasi 72 yaitu 13 mm.

Perbandingan rata-rata diameter zona hambat ekstrak penjang pangi terhadap bakteri *methicillin resistant Staphylococcus aureus* dengan variasi pelarut, konsentrasi dan masa inkubasi dapat dilihat pada Gambar 4.2, Gambar 4.3, dan Gambar 4.4.

UNIVERSITAS ISLAM NEGERI
ALAUDDIN
M A K A S S A R

Tabel 4.2 Daya hambat ekstrak penjang pangi dengan pelarut n-heksan terhadap MRSA

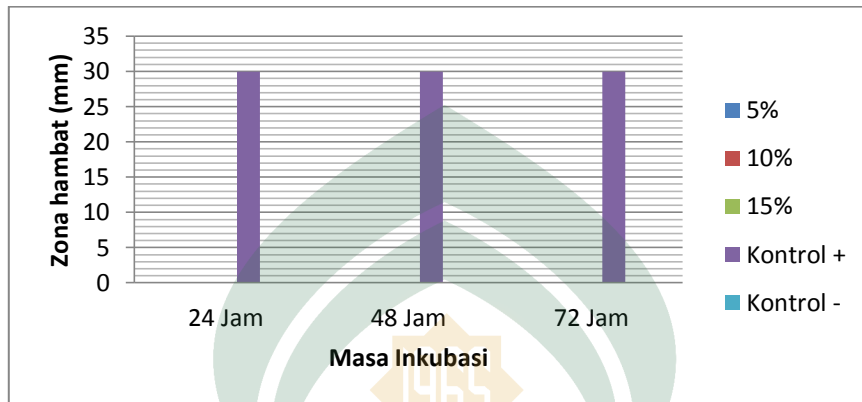

Pemberian ekstrak penjang pangi dengan pelarut n-heksan terhadap MRSA tidak memberikan pengaruh, tidak ada zona bening yang terbentuk. Data zona hambat masing-masing perlakuan terhadap bakteri uji, hanya disk antibiotik yang berupa kontrol positif yang menghambat MRSA dengan ukuran rata-rata zona bening yang dibentuk yaitu 30 mm. Pelarut n-heksan tanpa ekstrak yang digunakan sebagai kontrol negatif tidak menghasilkan zona hambat karena pelarut tersebut terbukti tidak memiliki kemampuan dalam menghambat pertumbuhan bakteri.

Tabel 4.3 Daya hambat ekstrak penjang pangi dengan pelarut etanol terhadap MRSA

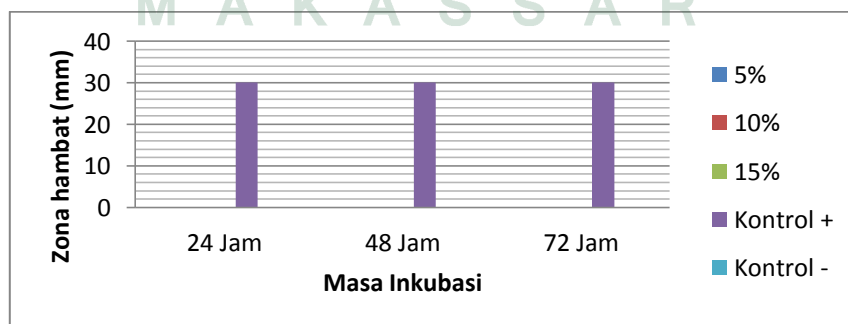

Pemberian ekstrak penjang pangi dengan menggunakan pelarut etanol, tidak menunjukkan aktivitas antibakteri. Daya hambat kontrol positif yaitu antibiotik linezolid dapat dilihat pada Gambar 4.3, dengan hasil menunjukkan aktivitas antibakteri dengan ukuran rata-rata yaitu 30 mm. Kontrol negatif yaitu pelarut etanol tidak menghasilkan zona hambat karena keduanya terbukti tidak memiliki kemampuan dalam menghambat pertumbuhan bakteri.

Tabel 4.4 Daya hambat ekstrak penjang pangi dengan pelarut metanol terhadap MRSA

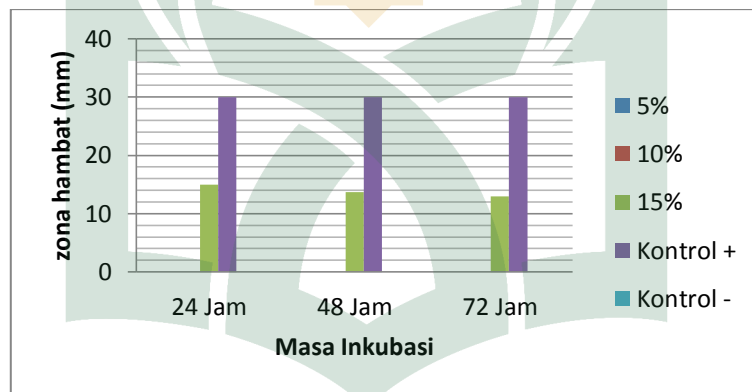

Ekstrak penjang pangi dengan menggunakan pelarut metanol tidak seluruhnya memberikan zona hambat terhadap pertumbuhan bakteri uji. Berdasarkan daya hambat yang dibentuk oleh perlakuan ekstrak metanol penjang pangi adalah bermacam macam. Konsentrasi 5% dan 10% tidak memiliki zona hambat. Konsentrasi 15% memiliki zona bening dengan ukuran yang berbeda beda, dimana pada masa inkubasi 24 jam memiliki ukuran dengan rata rata 15 mm, selanjutnya masa inkubasi 48 jam memiliki ukuran dengan rata – rata 13,67 mm, dan pada masa inkubasi 72 jam dengan ukuran rata – rata yaitu 13 mm. Kontrol positif menghambat

pertumbuhan bakteri uji dengan ukuran rata-rata 30 mm. Kontrol positif yaitu antibiotik linezolid digunakan untuk membandingkan zona hambat yang dihasilkan oleh ekstrak penjang pangi. Kontrol linezolid menghasilkan zona hambat lebih besar daripada ekstrak penjang pangi. Pelarut metanol sebagai kontrol negatif tidak memberikan daya hambat, karena terbukti tidak memiliki kemampuan dalam menghambat pertumbuhan bakteri.

B. Pembahasan

Uji aktivitas antibakteri merupakan teknik pengukuran besar potensi atau konsentrasi suatu senyawa yang dapat memberikan efek terhadap pertumbuhan bakteri. Metode yang digunakan dalam pengujian aktivitas antibakteri suatu zat, yaitu metode difusi. Metode tersebut dilakukan dengan menggunakan gelas tertentu yang dimasukkan kedalam media padat untuk membentuk sumuran, dan media padat tersebut telah diinokulasikan dengan bakteri indikator, kemudian didalam sumuran tersebut dimasukkan antibakteri, lalu diinkubasi, dan akan terbentuk zona bening disekitar sumuran yang menandakan terbentuknya suatu zona hambat dari substansi antibakteri.

Produk penjang pangi memiliki tekstur makanan yang agak lunak seperti tekstur tempe. Produk penjang pangi yang terbuat dari pangi, bawang putih dan sereh mengandung beberapa senyawa antimikroba. Selain itu, produk makanan tersebut sebelum diekstrak dikeringkan dilemari pengering untuk menghilangkan cairannya.

Hasil ekstraksi senyawa aktif pada makanan penjang pangi dilakukan dengan menggunakan metode maserasi bertingkat yang menghasilkan jumlah rendemen yang

berbeda. Perbedaan ini diduga karena penjang pangi lebih banyak mengandung senyawa polar daripada senyawa lainnya. Selain itu, pelarut polar juga mempunyai kemampuan lebih besar dalam mengekstrak senyawa organik.

Berdasarkan hasil pengujian, ekstrak penjang pangi dengan menggunakan beberapa jenis pelarut dengan konsentrasi yang berbeda, yaitu pelarut n-heksan, etanol, dan metanol. Beberapa jenis pelarut yang digunakan dalam proses ekstraksi, hanya pelarut metanol yang memberikan zona hambat dibanding dengan pelarut n-heksan dan etanol. Hal ini diduga karena senyawa yang ada pada ekstrak penjang pangi lebih mudah larut atau ditarik oleh pelarut polar dibanding dengan pelarut non polar.

Pelarut n-hexan dan etanol tidak termasuk dalam pelarut polar. Pelarut polar hanya senyawa polar yang dapat ditarik. Nilai polaritas n-hexan yaitu 0,1. Hasil ekstraksi n-heksan dan etanol berbentuk minyak dan susah larut dalam air. Terbentuknya ekstrak minyak pada pelarut n-heksan dikarenakan, n-hexan merupakan senyawa non polar. Menurut (Susanti, dkk, 2012) mengatakan bahwa n-heksan merupakan pelarut yang paling ringan dalam mengangkat minyak yang terkandung dalam biji-bijian dan mudah menguap sehingga memudahkan untuk refluks. Pelarut ini memiliki titik didih antara 65-70⁰C.

Hasil penelitian menunjukkan, ekstraksi menggunakan pelarut n-heksan memberikan hasil rendemen yang lebih besar dibandingkan dengan pelarut lainnya. Hal ini kemungkinan besar terkait dengan sifat penjang pangi yang mengandung zat minyak yang non polar juga, sehingga minyak penjang pangi cenderung larut

kepelarut yang bersifat non polar juga. Berdasarkan penggolongan pelarut yang digunakan, n-heksan memiliki sifat non polar sehingga ekstraksi dengan menggunakan pelarut n-heksan memberikan rendemen lebih besar dibandingkan dengan pelarut metanol.

Hasil rendemen ekstrak n-heksan dan etanol bersifat minyak, pada saat pembuatan pengenceran menggunakan aquades steril tidak bercampur. Hal lain yang dilakukan untuk mencampur hasil rendemen n-heksan dan etanol dengan aquadest, ditambahkan larutan twen 80. Pada saat penambahan twen 80, menyatulah ekstrak n-heksan dengan aquades.

Larutan twen 80 yang ditambahkan pada pengenceran ekstrak n-heksan dan etanol di uji terhadap MRSA. Twen 80 di uji secara murni tanpa di encerkan. Setelah masa inkubasi 24 jam, hasil uji menunjukkan bahwa twen 80 dapat menghambat pertumbuhan MRSA. Menurut (Sudjaswadi, 2006), twen 80 mampu mengubah permeabilitas membran bakteri, dan segera berfungsi menghambat reaksi sintesis protein dalam intisel. Namun dilain pihak, karena konsentrasi twen 80 yang tinggi, dan twen 80 yang ditambahkan pada pengenceran ekstrak n-heksan sedikit, maka di uji cobakan kembali twen 80 terhadap MRSA dengan konsentrasi yang rendah yaitu 0,2 ml. Setelah masa inkubasi 24 jam, hasil uji daya hambat twen 80 terhadap MRSA tidak membentuk zona bening. Hal ini dikarenakan, konsentrasi twen 80 sangat rendah. Sehingga, twen 80 yang ditambahkan pada pengenceran n-heksan tidak memberikan pengaruh daya hambat terhadap MRSA, hanya bersifat solven terhadap rendemen n-heksan.

Hasil maserasi dari 800 gram penjang pangi dalam 5 liter etanol 96% berupa filtrat berwarna kuning keruh. Setelah diuapkan menggunakan *rotary evaporator* diperoleh ekstrak kental kurang lebih 100 ml. Hasil evaporator etanol menunjukkan ekstrak yang mengandung sedikit minyak. Dimana, diketahui bahwa etanol bersifat semipolar. Sifat semipolar ekstrak etanol mengandung senyawa polar dan senyawa non polar.

Pada penelitian ini digunakan ekstrak etanol penjang pangi. Pada pembuatan ekstrak digunakan etanol dimaksudkan agar didapatkan suatu senyawa terkandung dalam ekstrak penjang pangi yang diduga dapat berperan sebagai antimikroba. Pelarut etanol dipilih karena sifat toksiknya lebih rendah dibanding dengan pelarut lain. Pada penelitian ini, ekstrak etanol penjang pangi tidak memiliki daya hambat terhadap bakteri uji yaitu MRSA.

Zona hambatan yang disebabkan oleh ekstrak metanol terhadap bakteri uji tergolong mempunyai aktivitas antibakteri. Zona hambatan yang dihasilkan oleh ekstrak metanol digolongkan sesuai dengan pendapat Ela *et al.* yang disitasi oleh (Elgayyar *et al.* 2001) yang menggolongkan minyak esensial kedalam tiga golongan zona hambat, yaitu sangat aktif (zona hambatan >8 mm), aktif sedang (zona hambatan >6 - <8 mm), dan tidak aktif atau tidak ada zona hambatan <6 mm). Kategori zona hambat yang digolongkan oleh pendapat Ela *et al* sangat berbeda sedikit dengan kategori zona hambat yang digolongkan oleh Conner dan Beuchat (1984) yang disitasi oleh Elgayyar *et al.* (2001) yaitu sangat aktif (zona hambatan >11 mm), aktif sedang (zona hambatan >6 - <11 mm), dan tidak aktif (zona hambatan

<6 mm). Kesamaan kedua pendapat tersebut adalah pada aktivitas suatu bahan yang yang tidak aktif apabila zona hambat yang terbentuk dibawah 6 mm.

Ekstrak penjang pangi dengan menggunakan pelarut metanol menghasilkan zona hambat dibanding dengan n-heksan dan etanol. Hal ini diduga ekstrak penjang pangi menghasilkan senyawa antibakteri yang dapat menghambat pertumbuhan MRSA. Berdasarkan penelitian, dengan metode difusi, didapatkan zona hambat ekstrak penjang pangi pada konsentrasi 15% yaitu dengan ukuran rata-rata 15 mm. Hasil tersebut menunjukkan bahwa ekstrak metanol penjang pangi memiliki aktivitas antibakteri terhadap bakteri *methicillin resistant Staphylococcus aureus*. Hal ini dapat dijelaskan dari sisi bakteri dan zat aktif yang terkandung dalam ekstrak metanol penjang pangi.

Metanol merupakan senyawa polar, salah satu senyawa hidrokarbon dari golongan alkohol ($C_nH_{2n+2}O$) dengan gugus alkil hidroksil (-OH). Metanol merupakan bentuk alkohol yang paling sederhana. Larutan metanol hanya dapat menarik senyawa polar itu sendiri. Metanol dapat digunakan pada senyawanya sendiri dan juga dapat direaksikan dengan minyak seperti triolein (minyak zaitun) menjadi ester. Hasil ekstrak metanol dari penjang pangi berbentuk cair dan dapat larut dalam aquades. Sesuai dengan penelitian (Kumardey, *et al*, 2010) yang memprediksi bahwa senyawa botani dari kandungan tanaman sebagian besar tergantung pada jenis pelarut yang digunakan dalam proses ekstraksi tanaman obat tradisional yang biasa menggunakan air sebagai pelarut, akan tetapi dalam penelitiannya menemukan bahwa pelarut metanol yang melarutkan ekstrak tanaman dengan tersedianya aktivitas

antimikroba lebih konsisten dibandingkan dengan ekstraksi menggunakan air. Sudah jelas bahwa ekstrak metanol tanaman yang dipilihnya menunjukkan aktivitas yang tinggi terhadap organisme uji daripada ekstrak air dari tanaman yang diujinya. Ekstrak metanol pada tanaman umumnya memiliki fenolat, yang dilaporkan dari perbedaan senyawa antimikroba.

Daya hambat yang dibentuk oleh ekstrak metanol konsentrasi 15% dari penjang pangi terhadap bakteri *methicillin resistant Staphylococcus aureus* bersifat bakteriostatik. Ukuran zona hambat yang dibentuk setiap hari ukurannya berkurang. Ekstrak tersebut tidak dapat membunuh pertumbuhan bakteri *methicillin resistant Staphylococcus aureus*. Sesuai dengan pendapat Wolk dan Wheeler, juga didukung oleh data hasil penelitian pada table 4.4, yang memperlihatkan bahwa semakin besar konsentrasi senyawa antibakteri yang terkandung maka akan semakin besar pula diameter zona hambat yang dibentuk. Sesuai dengan laporan sebelumnya dari penelitian (Obajuluwa, *et al*, 2010) yang menguji ekstrak akar dan kulit batang *Parkia biglobosa* terhadap MRSA dengan konsentrasi 10 mg/ml, 15 mg/ml, 20 mg/ml, dan 25 mg/ml, dan hasilnya menunjukkan bahwa pada konsentrasi ekstrak terendah tidak ada aktivitas terhadap MRSA, namun pada ekstrak tertinggi terjadi peningkatan aktivitas terhadap MRSA, sehingga penghambatan MRSA bergantung pada konsentrasi.

Zona hambatan yang disebabkan oleh ekstrak metanol penjang pangi terhadap bakteri *methicillin resistant Staphylococcus aureus* disebabkan karena adanya senyawa antibakteri yang terdapat pada ekstrak walaupun sedikit, dan senyawa

tersebut mampu mengontrol fungsi membran sel bakteri uji, walaupun bakteri uji termasuk mikroba yang resisten terhadap beberapa antibiotik. Efektifitas antibakteri dapat bereaksi pada beberapa target sasaran pada membran bakteri, sehingga menyebabkan kerusakan atau autolisis dan juga terhambatnya pertumbuhan atau bahkan kematian sel (Ahn, *et al*, 2004).

Semakin besar zona hambat maka semakin besar aktivitas antibakteri yang ada (Pratiwi, 2008). Zona hambat yang dibentuk ekstrak penjang pangi dengan menggunakan metanol lebih kecil daripada zona hambat yang dibentuk oleh antibiotik linezolid. Hal ini berarti bahwa ekstrak penjang pangi belum memiliki kemampuan sebesar antibiotik linezolid dalam menghambat bakteri MRSA. Hasil ekstraksi bahan alami sebenarnya tidak sebanding dengan senyawa antibakteri yang terkandung dalam linezolid.

Hal ini diduga bahwa ekstrak penjang pangi dengan menggunakan pelarut metanol menghasilkan senyawa yang lain selain yang dikandung oleh linezolid yang dapat berperan sebagai antibakteri. Hasil ini menunjukkan bahwa zona hambat yang dihasilkan ekstrak penjang pangi menggunakan metanol ternyata lebih efektif dalam menghambat MRSA dibandingkan dengan ekstrak penjang pangi dengan menggunakan pelarut n-heksan dan etanol.

Zona hambat dari ekstrak penjang pangi dengan pelarut metanol setiap kali pengulangan, yaitu hanya konsentrasi 15% yang menghambat MRSA. Ukuran rata-rata zona bening yang diperoleh yaitu 15 mm. Hal ini berarti bahwa ekstrak metanol konsentrasi 15% memiliki senyawa aktibakteri yang lebih tinggi disbanding dengan

konsentrasi 5% dan 10%. Ekstrak metanol dengan konsentrasi yang lebih tinggi pada penjang pangi diduga memiliki kemampuan untuk menghasilkan senyawa bioaktif antibakteri yang lebih tinggi disbanding dengan konsentrasi yang lebih rendah.

Ekstrak metanol penjang pangi diduga dapat menghasilkan senyawa antibakteri berupa fenol dan allisin. Senyawa fenol dan allisin dapat menghambat pertumbuhan bakteri. Hal ini diduga bahwa senyawa fenol dan allisin mudah larut dan ikut tertarik pada pelarut polar seperti metanol. Namun, tidak berarti bahwa senyawa fenol dan allisinlah yang menghambat pertumbuhan MRSA. Sesuai dengan penelitian (Cristine dkk, 2015) mengatakan bahwa fenol pada buah pangi bersifat polar sehingga fenol larut dalam pelarut metanol. Selain itu, pendapat tersebut diperkuat oleh penelitian (Roughton dan Raman, 1998) mengatakan bahwa pada umumnya senyawa fenolik larut dalam pelarut polar, dimana fenol memiliki cincin aromatik dengan satu atau lebih gugus hidroksil yang memudahkannya larut dalam pelarut polar.

Kandungan lain yang diduga larut dalam pelarut polar selain fenol adalah senyawa allisin. Sesuai dengan penelitian Cavalito dan Bailey yang disitasi oleh (Serge, 1999) menunjukkan bahwa adanya aktivitas antibakteri bawang putih karena ditemukannya senyawa allisin. Allisin dan fenol bersifat antibakteri yang dapat menghambat enzim bakteri. Selain enzim, DNA dan sintesis protein juga dapat dihambat.

Hasil pengujian antibakteri kontrol positif antibiotik linezolid terhadap MRSA menunjukkan adanya zona hambat. Menurut penelitian (Laura, 2009) penemuan

terakhir obat yang dapat menghambat MRSA adalah linezolid. Antibiotik linezolid memiliki spectrum luas dalam menghambat pertumbuhan bakteri, baik bakteri gram positif maupun bakteri gram negatif. Namun MRSA tergolong kedalam bakteri gram positif. Ukuran zona hambat yang dihasilkan dalam penelitian ini terhadap MRSA rata-rata dengan ukuran 30 mm.

Mekanisme penghambatan senyawa ekstrak penjang pangi dengan kontrol positif antibiotik linezolid pada MRSA bakteri gram positif yaitu merusak lapisan peptidoglikan pada sel bakteri, sehingga menyebabkan ikatan hidrogen antara peptida yang menyusun lapisan peptidoglikan tidak terbentuk secara utuh. Linezolid dapat mengganggu pertumbuhan bakteri yaitu dengan menghambat proses inisiasi dalam sintesis protein. Selain itu, linezolid dapat menghambat faktor virulensi dan menurunkan produksi toksin pada bakteri patogen.

BAB V

KESIMPULAN DAN SARAN

A. Kesimpulan

Berdasarkan hasil penelitian ini dapat disimpulkan bahwa dari ketiga jenis pelarut yang digunakan pada penjang pangi, hanya metanol konsentrasi 15% yang memberikan zona hambat. Ekstrak penjang dengan pelarut metanol memiliki kemampuan menghambat MRSA dan termasuk kedalam zona hambat sangat aktif, karena ukuran rata – rata yang diperoleh diatas > 8 mm yaitu 15 mm. Namun kontrol positif antibiotik linezolid lebih efektif menghambat MRSA dibandingkan ekstrak metanol penjang pangi. Selain itu, karena hanya konsentrasi tertinggi saja yang menghambat, maka dapat dikatakan bahwa apabila konsentrasi ekstrak tinggi maka kandungan senyawa antibakterinya juga lebih tinggi, jadi semakin tinggi konsentrasi maka semakin tinggi pula daya hambat yang dibentuk.

B. Saran

Perlu dilakukan penelitian lebih lanjut untuk mengetahui senyawa senyawa yang dapat diperoleh dari hasil ekstraksi dengan pelarut metanol yang memiliki kemampuan sebagai antibakterial, dan juga perlu dilakukan uji kandungan gizi pada makanan penjang pangi agar dapat dimanfaatkan bagi masyarakat Kabupaten Soppeng sebagai makanan sehat.

DAFTAR PUSTAKA

- Akhila, A. *Essential Oil-Bearing Grasses: The Genus Cymbopogon*. New York: CRC Press, 2010.
- Al Maragih. Ahmad Mustafa. *Tafsir Al Maragi*. Semarang: PT.Karya Toha Putra Semarang, 1993.
- Alexander, A. *Hospital acquired Methicillin Resistant Staphylococcus aureus*. Microwiki. Kenyon College, 2008.
- Andarwulan, N., D. Fardiaz, G. A. Wattimena, and K. Shetty. *Antioxidant activity associated with lipid and phenolic mobilization during seed germination of Pangium edule Reinw*. J. Agric. Food Chem, 1999.
- Ankri, Serge., David. Mirelman. *Antimicrobial Properties of Allicin From Garlic*. Available from URL: <http://www.sciencedirect.com>. Diakses oleh Irmudita Ramadanti, 7 Februari 2008.
- Ardiansyah. 2007. *Antimikroba Dari Tumbuhan*. Artikel IPTEK. <http://www.beritaiptek.com>. Diakses Oktober 2015.
- Ariramadanti, Irmudita. Uji Aktivitas Antibakteri Ekstrak Bawang Putih Terhadap Bakteri *E.Coli* in Vitro. *Artikel Karya Tulis Ilmiah*. Fakultas Kedokteran Universitas Dipenogoro, Semarang, 2008.
- Asrori, *Efektivitas penghambatan ekstrak daging biji picung (Pangium edule reinw) terhadap pertumbuhan rhizoctonia sp. Secara in vitro*. Bogor: Departement Silvikultur, Fakultas Kehutanan Institut Pertanian Bogor, 2008.
- Barber, M. Methicillin resistant staphylococci. *J. Clin. Pathol.* 14: 385-393, 1961.
- Biantoro, I. Metichillin-Resistant Staphylococcus aureus (MRSA). (Tesis). Universitas Gajah Mada. Yogyakarta. 20 pp, 2008.
- Burkill, S. *A Dictionary of the Economic Product of the Malaya Peninsula* volumn II (1-2) Crown Agents, London, 1935.
- Chambers, H. F. *The changing epidemiology of Staphylococcus aureus*. *Emerg. Infect. Dis.* 7: 178-182, 2001.

- Cowan, M.M. *Plant products as antimicrobial agents*. Clinical Microbiol. Oct: 564-582, 1999.
- Departemen Agama RI. *Al-Qur'an dan Terjemahnya, Juz 1-30*. Bandung: Syaamil Quran, 2007.
- Drajat, Kang. *Bahaya MRSA*. Posted in Healthy at 2:49 pm, 2014. Diakses, Makassar: November, 2015.
- Elgayyar M.A., F.A. Draughon, D.A. Golden, and J.R. Mount. Antimicrobial Activity Of Essential Oils From Plants Against Selected Pathogenic and Saprophytic Microorganism. *J.Food Protect.* 64 (7): 1019 – 1024.
- Finch, R. G. Antibiotic resistance. *J. Antimicrob. Chemother.* 42(2): 125-128, 1998.
- Gallagher, Siobhan. *Extra Vitamin E Protected Older Mice From Getting Common Type of Pneumonia*. Boston, Tufts Now, 2014.
- Hadi U, et al. Audit of antibiotic prescribing in two governmental teaching hospital in Indonesia. *Clinical Microbiology and Infection* : the official of the Eur Soc Clin Microb and Inf Dis. 2009; 14(7): 698-707.
- Hangesti, EW. Pengaruh Pengawetan Menggunakan Biji Picung (Pangium Edule Rainw) terhadap Kesegaran Dan Keamanan Ikan Kembung Segar (Rastrellinger branchysoma Blkr). [*Desertasi*]. Bogor. Sekolah Pasca Sarjana. Institut Pertanian Bogor, 2006.
- Haryati Amiruddin, Suci. Daya Hambat Ekstrak Bawang Putih (Allium sativum) Terhadap Pertumbuhan Streptococcus mutans secara in Vitro. *Skripsi*. Fakultas Kedokteran Gigi UNHAS, Makassar, 2014.
- Hena, J. Vimalin. Antioxidant Nature Of Allicin to Cure Methicillin Resistant *Staphylococcus aureus*. *International Journal of Pharma and Bio Sciences*. Vol 2, Issue1, Jan-Mar, 2011.
- Heyne K. *Tumbuhan Berguna Indonesia*. Volume Ke-2. Jakarta: Yayasan Wana Jaya, 1987.
- Jindal, Navodhya. Jain, Sonia, and Maitra, Dhritiman. Efficacy Of Linezolid Over Vancomycin In Treating Methicillin Resistant *Staphylococcus aureus* (MRSA) Infections. *International Journal Of Pharma and Bio Sciences*.

6(2): (B) 1087-1095, 2015.

- Jonas, D., Grundmann, H., Hartung, D., Daschner, F. D., & Towner, J. K. Evaluation of the *mecA*, *femB* duplex polymerase chain reaction for Detection of methicillin – resistant *Staphylococcus aureus*. *Eur. J. Clin. Microbiol. Infect. Dis.* 18: 643-647, 1999.
- Koplan, Jeffrey. *Toxicological Profile For n-Hexane*. Atlanta Georgia, Toxicology Information Branch.
- Kumardey, Sankar. Debdulal, Banerjee. Chattapdhyay, Sourav. Bikash, Karmakar, Krishnendu. Antimicrobial Activities Of Some Medicinal Plants Of West Bengal. Bengal, India: *International Journal Of Pharma and Bio Sciences*. Vol.1, Issue 3, Jul-Sep, 2010.
- Laura, LD. *Antibiotic Resistance*. Pediatric Infectious Disease Fellow. United States, June 2009
- Lutfi. *Kimia Lingkungan*. Jakarta : Departemen Pendidikan Nasional, 2004.
- M. Quraisih, Sihab. *Tafsir Al-Misbah “Pesan, Kesan, dan Keserasian al-Quran*. Volume 15. Jakarta: Lentera Hati, 2003.
- Makagansa, Christine., F.Mamuaja, Christine., C.Mandey, Lucia. Kajian aktivitas Antibakteri Ekstrak Biji Pangi (*Pangium edule Reinw*) Terhadap *Staphylococcus aureus*, *Bacillus aureus*, dan *E.Coli* Secara in Vitro. *Jurnal Ilmu dan Teknologi Pangan*. Vol.3.No.1, 2015.
- Malone, Beverley. *MRSA (Methicillin Resistant Staphylococcus aureus)*. gUIDance for nursing staff. Totenham: Kymberly-clark, 2005.
- Maulida, Dwi dan Zulkarnaen, Naufal. Ekstraksi Antioksidan (Likopen) dari Buah Tomat dengan Menggunakan Solven Campuran, n-Heksana, Aseton, dan Etanol. *Skripsi*. Jurusan Teknik Kimia Fakultas Teknik, Universitas Diponegoro, Semarang, 2010.
- Mireille Wulf., Arie van Nes., Andrea Eikelenboom-Boskamp., Janneke de Vries., Willem Melchers., Corné Klaassen., and Andreas Voss., *MRSA In Veterinary Doctors and Students*, THE NETHERLANDS. eMerging Infection Disease. www.cdc.gov/eid.vol12, Diakses Oktober 2015, December 2006.

- Mpilla, D., Fatimawali., dan Wiyono,W. Uji Aktivitas Antibakteri Ekstrak Etanol Daun Mayana Terhadap *Staphylococcus aureus* E.Coli Secara in Vitro. *Jurnal FMIPA, UNSRAT*, Manado. 2012.
- Negrelle RRB, Gomes, EC. *Cymbopogon citratus* DC, Stapf: ***Chemical Composition and Biological Activities***. Rev Bras PI Med. 2007.
- Noor Azrina BT., Moh. Azri. Antibacterial Charasteristic of Seed and Endocarp of Pangi (Pangium edule Reinw) Extracts).Malaysia: ***Bachelor Of Science Food Science and Technology Faculty Of Applied Sciences*** University Technology Mara Malaysia, May 2011.
- Nurkusuma, D. Faktor yang Berpengaruh Terhadap Metichillin- Resistant Staphylococcus aureus (MRSA) pada Kasus Infeksi Luka Pasca Operasi di Ruang Perawatan Bedah Rumah Sakit Dokter Kariadi Semarang. Semarang: (*Tesis*). Universitas Diponegoro. 28 pp, 2009.
- Nurliana, Sudarmanto, Mirnawati., Lisdar, I., Sudirman., Sanjaya, A,W. Pengujian Awal Aktivitas Antimikroba Dari Minyak Pliek U dan Pliek U Makanan Tradisional Aceh. Bogor: *J.Ked.Hewan*. vol.2. no.2. September, 2008.
- Obajuluwa, A.F. Udobi, C.E. Onaolapo, J.A. and Oyi, A.R. Comparative Studies Of The Antibacterial Activities Of The Extracts Of Parts Of The African Locust Bean (*Parkia biglobosa*) Tree Against Hyper Beta Lactamase Producing *Staphylococci* (Phenotypic MRSA) Isolates From Orthopaedic Patients. Nigeria: ***International Journal Of Pharma and Bio Sciences***. Vol.1, Issue 4, Oct-Dec,2010.
- Peter, Josling. From Fresh Garlic, ***Nature's Original Microbial***. (Diakses tanggal 2 Maret 2014), Available from: <http://Allicincentre.com>
- Pratiwi, Sylvia T. ***Mikrobiologi Farmasi***. Yogyakarta: Fakultas Farmasi Universitas Gadjah Mada, Erlangga, 2008.
- Ramadanti, Irmudita Ari. Uji Aktivitas Antibakteri Ekstrak Bawang Putih (Allium sativum) Terhadap Bakteri Escherichia coli In Vitro. Semarang: ***Artikel Karya Tulis Ilmiah*** Fakultas Kedokteran Universitas Dipenogoro, 2008.
- Razvi S, Quittell L, Sewall A, et al. ***Respiratory microbiology of patients with cystic fibrosis in the United States***. Chest 2009; 8:8.
- Rehman, F. and Mairaj, Samya. Antibacterial and Antifungal Activities Of

- Isolated Allicin. India: *International Journal Of Pharma and Bio Sciences*. 5(3) : (B) 54-63, 2014.
- Serge, Ankri. dan Mirelman, David. *Antimicrobial Properties of Allicin From Garlic*. Departemen of Biology Chemistry. Israel, 1999.
- Shakhashiri, Prof. *Chemical Of The Week*. General Chemistry, 2009.
- Syamsiah dan Tajuddin. *Khasiat dan Manfaat Bawang Putih Raja Antibiotik Alami*. Jakarta: Agromedia Pustaka, 2003.
- Tertateningsih, Setia Novit. *Cymbopogon citratus*. Diposkan oleh Huzaima Irham Ridha 28 Desember 2011. Diakses, Makassar: November, 2015.
- Tiemersma EW, Bronzwaer SL, Degener JE, Lyytikäinen O, Schrijnemakers P, Bruinsma N, et al. *Methicillin-resistant Staphylococcus aureus in Europe*, 1999–2002. *Emerg Infect Dis*. 2004;10:1627–34.
- Wang, L. Barret JF. *Control and Prevention Of MRSA Infections*. Dalam: Yinduo ji (Editor), *Methods in Molecular Biology: Methicillin Resistant Staphylococcus aureus Protocols*. Totowa-New Jersey; Humana Press Inc., 2007: 209-210.
- Wertheim HF, Vos MC, Boelens HA, Voss A, Vandenbroucke-Grauls CM, Meester MH, et al. Low prevalence of methicillin-resistant *Staphylococcus aureus* (MRSA) at hospital admission in the Netherlands: the value of search and destroy and restrictive antibiotic use. *J Hosp Infect*. 2004.
- Wibawa, Indra. *Ekstraksi Cair Cair*. Artikel. <https://indrawibawads.files.wordpress.com>. TKIM, Unila. 2012. Diakses 28 februari 2016.
- Wulandari, Dwi. *Informasi Singkat Benih. Tanaman Pangi (Pangium edule Reinw)*. Makassar: Direktorat Bina Perbenihan Tanaman Hutan (BPTH Sulawesi), 2011.

LAMPIRAN

1. Prosedur Pembuatan Penjang Pangi

- a. Buah pangi direndam menggunakan air dan didalam baskom, dan ditutup menggunakan baki besar selama 3 hari.
- b. Setelah buah endocarp pangi direndam, air rendaman dibuang, dan dicuci satu kali sambil menggunakan kain tipis, agar buah pangi tidak terikut dalam air rendaman.
- c. Setelah disaring, maka, buah endocarp pangi di masukkan dalam baskom.
- d. Pada saat dimasukkan kedalam baskom, ditambahkan bawang putih, dan sereh secukupnya.
- e. Setelah itu, ditutup lagi menggunakan baki besar selama 6 jam.
- f. Setelah ditutup, maka di olah menjadi bulatan dengan ukuran bola pimpong (tergantung dengan keinginan kita).
- g. Setelah di olah, maka olahan tersebut di keringkan diatas nampan, tampi, atau baki dengan menggunakan sinar matahari.
- h. Tunggu sampai benar benar kering.
 - Pohon Pangi



- Daun Pangi



- Buah pangi



- Perebusan endocarp pangi



- Pengeringan Penjang Pangi



- Pengeringan dengan menggunakan lemari pengering



- Pembuatan simplisia



- Hasil ekstrak

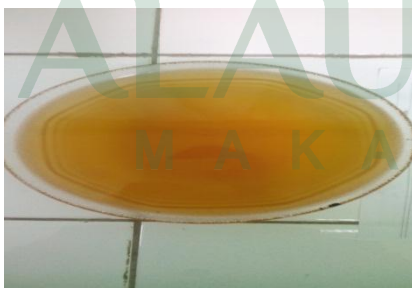

- Pembuatan suspensi pengenceran



- Penambahan Twen 80



- Pengujian Aktivitas antibakteri



- Hasil daya hambat ekstrak penjang pangi dengan menggunakan pelarut n-heksan



- Hasil daya hambat ekstrak penjang pangi dengan pelarut etanol

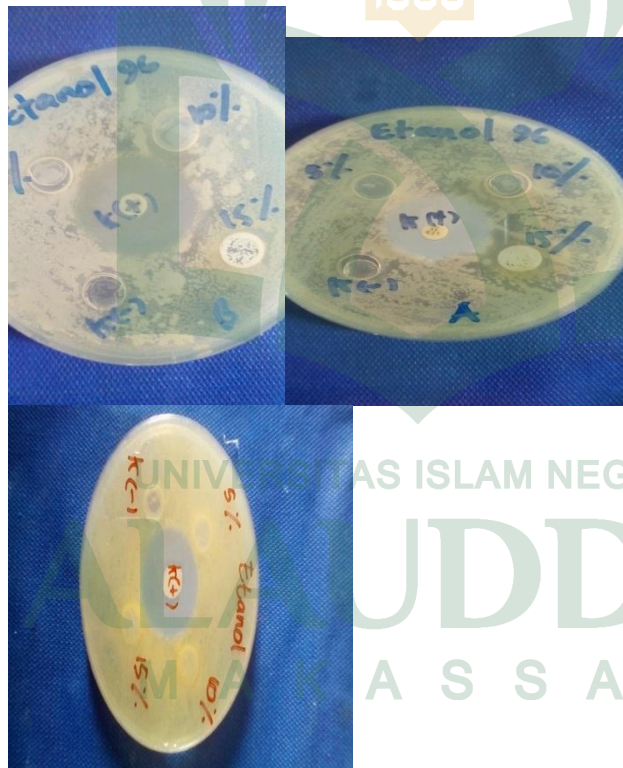

- Daya hambat ekstrak penjang pangi dengan menggunakan pelarut metanol



- Pengujian solven dan twen 80 terhadap MRSA



UNIVERSITAS ALAUDDIN NEGERI
ALAUDDIN
MAKASSAR

DAFTAR RIWAYAT HIDUP



Ibrahim, dengan sapaan sehari hari *baim Makhar* buah hati dari (Alm, **Mattarima** dan **Kartini**), lahir di Penrie (Kab.Sopeng), 14 Agustus 1994. Penulis menamatkan Sekolah Dasarnya di SDN 191 Penrie, Desa Barang, dan menamatkan Sekolah Menenga Pertamanya di SMPN 2 Liliraja (SSN) di Kabupaten Soppeng, dan Sekolah Menengah Atasnya di SMAN 1 Maniangpajo (RSSN) di Kelurahan Anabanua, Kabupaten Wajo. Penulis Pernah memegang prestasi pada masa sekolahnya dan aktif dalam kegiatan organisasi intrasekolah dan ektrasekolah. Pernah berkecimpun di Organisasi Ikatan Pelajar Muhammadiyah, dalam tingkat TM 2, Pernah bergabung dalam Organisasi Pramuka dalam tingkat Laksana, OSIS, dan pernah bergabung di Organisasi Karya Tulis Ilmiah Remaja dengan penelitiannya Uji Eksperimen Buah Jambu Mete (*Anacardium occidentale*) sebagai makanan gorengan di masyarakat sekitar. Penulis pernah mengikuti Olimpiade Sains tingkat Kabupaten Soppeng yaitu mata Pelajaran Fisika, Pernah meraih Juara 3 Lomba Senam Indonesia Jaya. Penulis pernah menulis Drama Sastra dengan judul *Tragedi Cinta Bargawa*, dan penulis Cerita Pendek (Cerpen) Yaitu *Aku, Mama, dan Keluargaku*, pada saat penulis masih sekolah.

Setelah lulus sekolah, penulis sekarang sudah hampir memegang Ijazah Sarjana, dengan titel Profesi S,Si pada Jurusan Biologi, Fakultas Sains dan Tekhnologi di Universitas Islam Negeri Alauddin Makassar (UINAM). Selama masa kuliah, penulis tidak hanya berdiam diri dirumah, penulis mulai aktif dalam kegiatan Bisnis. Bisnis yang dimasuki adalah Bisnis Kesehatan, Kehidupan dan Marketing yaitu Herbalif KK-Indonesia bersama ayahanda tiri tercinta Ayahanda Barman. Selain itu, penulis juga sempat jadi Asisten pada masa kuliah dengan 7 mata kuliah yang di Praktikumkan di Jurusan Biologi selama 2 tahun, dan sebagai model fotografer di salah satu komunitas hunting di Kota makassar.