

**EFEKTIVITAS PASAL 281 JO PASAL 77 AYAT (1) UNDANG-  
UNDANG NOMOR 22 TAHUN 2009 TERHADAP PENGEMUDI  
KENDARAAN BERMOTOR TANPA SURAT IZIN MENGEMUDI  
Di WILAYAH HUKUM POLRESTABES MAKASSAR  
(Studi TAHUN 2014-2016)**



**Skripsi**

Diajukan untuk Memenuhi Salah Satu Syarat Meraih Gelar  
Sarjana Hukum Jurusan Hukum Pidana dan Ketatanegaraan  
pada Fakultas Syari'ah dan Hukum  
UIN Alauddin Makassar

Oleh:

**FITRIANI. A**  
NIM: 10300113046

**FAKULTAS SYARI'AH DAN HUKUM**

**UIN ALAUDDIN MAKASSAR**

**2017**

## PERNYATAAN KEASLIAN SKRIPSI

Mahasiswa yang bertanda tangan di bawah ini:

Nama : Fitriani.A  
NIM : 10300113046  
Tempat/Tgl. Lahir : Bulolohe, 06 Juli 1995  
Jur/Prodi.Konsentrasi : Hukum Pidana dan Ketatanegaraan  
Fakultas/Program : Syariah dan Hukum  
Alamat : JL.Poros Malino  
Judul : Efektivitas Pasal 281 jo pasal 77 ayat (1) Undang-Undang Nomor 22 Tahun 2009 Terhadap Pengemudi Kendaraan Bermotor Tanpa Surat Izin Mengemudi Di Wilayah Hukum Polrestabes Makassar (Studi Tahun 2014-2016)

Menyatakan dengan sesungguhnya dan penuh kesadaran bahwa skripsi ini benar adalah hasil karya sendiri. Jika di kemudian hari terbukti bahwa ia merupakan duplikat, tiruan, plagiat, atau dibuat oleh orang lain, sebagian atau seluruhnya, maka skripsi dan gelar yang diperoleh karenanya batal demi hukum.

Samata, 22 Agustus 2017

Penyusun,



FITRIANI A

NIM: 10300113046

## PENGESAHAN SKRIPSI

Skripsi yang berjudul, "Efektivitas Pasal 281 jo pasal 77 ayat (1) Undang-Undang Nomor 22 Tahun 2009 Terhadap Pengemudi Kendaraan Bermotor Tanpa Surat Izin Mengemudi Di Wilayah Hukum Polrestabes Makassar (Studi Tahun 2014-2016)", yang disusun oleh Fitriani.A, NIM: 10300113046, mahasiswa Jurusan Hukum Pidana dan Ketatanegaraan pada Fakultas Syariah dan Hukum UIN Alauddin Makassar, telah diuji dan dipertahankan dalam sidang munaqasyah yang diselenggarakan pada hari Rabu, tanggal 15 November 2017 M, bertepatan 26 Shafar 1439 H, dinyatakan telah dapat diterima sebagai salah satu syarat untuk memperoleh gelar Sarjana Hukum pada Fakultas Syariah dan Hukum, Jurusan Hukum Pidana dan Ketatanegaraan (dengan beberapa perbaikan)

Gowa, 15 November 2017 M.

26 Shafar 1439 H

### DEWAN PENGUJI:

Ketua	: Prof. Dr. Darussalam, M.Ag	(.....)
Sekretaris	: Dra. Nila Sastrawati, M.Si	(.....)
Munaqisy I	: Dr. Hamzah Hasan, M.HI	(.....)
Munaqisy II	: Subehan Khalik, S.Ag, M.Ag	(.....)
Pembimbing I	: Dr. Marilang, S.H, M.Hum	(.....)
Pembimbing II	: Abdul Rahman Kanang, M.Pd, Ph.D	(.....)

Diketahui oleh:

Dekan Fakultas Syariah dan Hukum  
UIN Alauddin Makassar,



Prof. Dr. Darussalam, M.Ag

NIP. 19621016 199003 1 003

## KATA PENGANTAR

Alhamdulillah, segala puji dan syukur hanya milik Allah SWT, yang telah memberikan kekuatan, kesabaran dan kesehatan kepada peneliti sehingga tulisan ini dapat diselesaikan. Salam dan Shalawat tidak lupa kita kirimkan semoga tetap tercurahkan kepada Nabiullah Muhammad SAW yang telah menyinari dunia ini dengan cahaya Islam. Teriring harapan semoga kita termasuk umat beliau yang akan mendapatkan syafa'at di hari kemudian. Amin.

Sebagai manusia yang penuh dengan keterbatasan, banyak kendala yang peneliti hadapi dalam penyusunan skripsi ini. Akan tetapi berkat bantuan-Nya dan bantuan dari berbagai pihak, skripsi ini dapat diselesaikan walaupun tidak luput dari berbagai kekurangan. Oleh karena itu, penulis menghaturkan terima kasih yang sebesar-besarnya kepada Ibunda Erni, Ayahanda Alm Abdul Azis, dan ayahanda Alwi yang saat ini merawat saya serta saudara-saudariku Umar Azis dan Nurul Annisa atas segala pengorbanan, pengertian, kepercayaan, dan segala doanya sehingga penulis dapat menyelesaikan studi dengan baik. Kiranya Allah SWT senantiasa melimpahkan Rahmat dan Hidayah-Nya kepada kita semua.

Selanjutnya ucapan terima kasih dan penghargaan yang setinggi-tingginya penulis sampaikan kepada:

1. Prof. Dr. Musafir Pababbari, M.Si, selaku Rektor Universitas Islam Negeri Alauddin Makassar selaku pimpinan tertinggi.
2. Prof. Dr. Darussalam Syamsuddin, M.Ag, selaku dekan Fakultas Syari'ah dan Hukum, dan para wakil dekan yang selalu memberikan waktunya untuk memberikan bantuan dan motivasi dalam menyelesaikan skripsi ini.
3. Dra. Nila Sasrawati, M.Si, dan Dr. Kurniati, M.H.I., masing-masing selaku ketua jurusan dan sekretaris jurusan Hukum Pidana dan Ketatanegaraan, telah

membantu dan memberikan petunjuk terkait dengan pengurusan akademik sehingga penyusunan lancar dalam menyelesaikan semua mata kuliah dan penyusunan skripsi ini.

4. Dr. Marilang, SH., M.Hum, dan Abd. Rahman Kanang, M.Pd., Ph.D., masing-masing selaku Pembimbing I dan pembimbing II, yang telah meluangkan waktu dan pikiran untuk membimbing penulis selama melakukan penelitian hingga penyelesaian skripsi ini.
5. Dr. Hamzah Hasan, M.H.I, dan Subhan Khalik, S.Ag., M.Ag., masing-masing selaku Penguji I dan penguji II, yang senantiasa bersedia memberikan kritik dan saran yang sangat membangun kepada penulis.
6. Para Dosen Jurusan Hukum Pidana dan Ketatanegaraan yang telah mendidik dan membekali penulis dengan ilmu pengetahuan selama di bangku perkuliahan.
7. Para staf akademik Fakultas Syariah dan Hukum atas kontribusinya kepada penulis.
8. Sahabat-sahabatku yang selalu menemani dan memberi dukungan baik secara langsung maupun tidak langsung dari awal semester sampai saat ini Andi Resky Firadika, S.H., Masnayanti, Susi Sugiartia, S.H., Nurzakiah, S.Pd, dan Mitasari.
9. Danang Setiawan, S.H. dan Yogi Prayugo, S.H., atas dukungan dan semangatnya kepada penulis.
10. Teman seperjuangan Hukum Pidana dan Ketatanegaraan angkatan 2013 yang telah memberi semangat dan dukungan kepada penulis.
11. Seluruh pihak yang penulis tidak sebutkan satu persatu yang telah banyak membantu dalam menyelesaikan skripsi ini.

Akan tetapi, penulis menyadari bahwa kekurangan itu selalu ada. Oleh karena itu, masukan dari berbagai pihak sangat diharapkan agar tercapai hasil yang maksimal. Penulis berharap hasil penelitian ini dapat bermanfaat bagi masyarakat, serta berbagai pihak yang berhubungan dengan penelitian ini.

Makassar, 22 Agustus 2017

Penyusun





## DAFTAR ISI

<b>JUDUL SKRIPSI .....</b>	<b>i</b>
<b>PERNYATAAN KEASLIAN SKRIPSI .....</b>	<b>ii</b>
<b>PENGESAHAN SKRIPSI.....</b>	<b>iii</b>
<b>KATA PENGANTAR.....</b>	<b>iv</b>
<b>DAFTAR ISI.....</b>	<b>vii</b>
<b>DAFTAR TABEL .....</b>	<b>ix</b>
<b>DAFTAR GAMBAR .....</b>	<b>x</b>
<b>PEDOMAN TRANSLITERASI .....</b>	<b>xi</b>
<b>ABSTRAK .....</b>	<b>xix</b>
<b>BAB I PENDAHULUAN.....</b>	<b>1-10</b>
A. Latar Belakang Masalah .....	1
B. Fokus Penelitian dan Deskripsi Fokus .....	5
C. Rumusan Masalah.....	6
D. Kajian Pustaka .....	7
E. Tujuan dan Kegunaan Penelitian .....	9
<b>BAB II TINJAUAN TEORITIS .....</b>	<b>11-55</b>
A. Teori Efektivitas .....	11
B. Tinjauan Umum Lalu Lintas.....	16
1. Pengertian Lalu Lintas .....	16
2. Komponen Lalu Lintas.....	16
3. Masalah-masalah Lalu Lintas .....	22
4. Jenis-jenis Pelanggaran Lalu Lintas.....	23
5. Penegakan Hukum Lalu Lintas .....	31
6. Penegakan Hukum Perpektif Hukum Islam.....	35
C. Tinjauan Umum Surat Izin Mengemudi .....	38
1. Pengertian SIM .....	38
2. Fungsi SIM.....	40
3. Jenis-jenis SIM.....	40
4. Syarat-syarat permohonan SIM.....	41
D. Tinjauan Umum Tentang Kepolisian Republik Indonesia ..	44
1. Pengertian Polri.....	44
2. Sejarah Polri .....	44

3. Fungsi dan Tujuan Polri .....	46
4. Tugas dan Wewenang Polri .....	48
E. Kerangka Konseptual .....	55
<b>BAB III METODE PENELITIAN .....</b>	<b>56-60</b>
A. Jenis dan Lokasi Penelitian .....	56
B. Pendekatan Penelitian .....	56
C. Sumber Data .....	57
D. Metode Pengumpulan Data .....	57
E. Instrumen Penelitian .....	58
F. Teknik Pengolahan dan Analisis Data .....	59
G. Pengujian Keabsahan Data .....	59
<b>BAB IV EFEKTIVITAS PENERAPAN PASAL 281 JO PASAL 77 AYAT (1) UU No.22 Tahun 2009 TERHADAP PENGEMUDI KENDARAAN BERMOTOR DI WILAYAH HUKUM POLRESTABES MAKASSAR.....</b>	<b>60-77</b>
A. Gambaran Umum Lokasi Penelitian .....	60
B. Penerapan Pasal 281 Jo Pasal 77 Ayat (1) Terhadap Pengemudi Kendaraan Bermotor di Wilayah Hukum Polrestabes Makassar .....	66
C. Faktor-faktor Yang Mempengaruhi Efektivitas Penerapan Pasal 281 Jo Pasal 77 Ayat (1) Terhadap Pengemudi Kendaraan Bermotor di Wilayah Hukum Polrestabes Makassar .....	72
<b>BAB V PENUTUP.....</b>	<b>78</b>
A. Kesimpulan .....	78
B. Implikasi Penelitian .....	78
<b>DAFTAR PUSTAKA .....</b>	<b>79-81</b>
<b>LAMPIRAN-LAMPIRAN .....</b>	
<b>DAFTAR RIWAYAT HIDUP .....</b>	



## DAFTAR TABEL

Tabel 1 Jenis-Jenis Pelanggaran Lalu Lintas .....	23
Tabel 2 Jumlah Pelanggaran Lalu Lintas Di Polrestabes Makassar Tahun 2014 ..	68
Tabel 3 Jumlah Pelanggaran Lalu Lintas Di Polrestabes Makassar Tahun 2015 ..	68
Tabel 4 Jumlah Pelanggaran Lalu Lintas Di Polrestabes Makassar Tahun 2016 ..	69
Tabel 5 Jumlah Pelanggaran Lalu Lintas Di Pengadilan Negeri Makassar 2014-2016 ..	70
Tabel 6 Jumlah Kasus Lalu Lintas Di Wilayah Hukum Polrestabes Makassar Tahun 2014-2016 ..	71

## DAFTAR GAMBAR

Gambar 1 Situasi Wilayah Polrestabe Makassar .....	63
Gambar 2 Situasi Wilayah Polrestabes Makassar .....	64
Gambar 3 Struktur Wilayah Polrestabes Makassar.....	65



## PEDOMAN TRANSLITERASI DAN SINGKATAN

### A. *Transliterasi Arab-Latin*

Daftar huruf bahasa Arab dan Transliterasinya ke dalam huruf Latin dapat dilihat pada tabel beriku :

#### 1. Konsonan

Huruf Arab	Nama	Huruf Latin	Nama
ا	Alif	tidak dilambangkan	tidak dilambangkan
ب	Ba	b	Be
ت	Ta	t	Te
ث	Sa	s	es (dengan titik di atas)
ج	Jim	j	Je
ح	Ha	h	ha (dengan titik di bawah)
خ	Kha	kh	ka dan ha
د	Dal	d	De
ذ	Zal	z	zet (dengan titik di atas)
ر	Ra	r	Er
ز	Zai	z	Zet
س	Sin	s	Es
ش	Syin	sy	es dan ye
ص	Sad	s	es (dengan titik di bawah)
ض	Dad	d	de (dengan titik di bawah)
ط	Ta	t	te (dengan titik di bawah)
ظ	Za	z	zet (dengan titik di bawah)
ع	'ain	'	apostrof terbalik

غ	Gain	g	Ge
ف	Fa	f	Ef
ق	Qaf	q	Qi
ك	Kaf	k	Ka
ل	Lam	l	El
م	Mim	m	Em
ن	Nun	n	En
و	Wau	w	We
هـ	Ha	h	Ha
ء	hamzah	'	Apostrof
ي	Ya	y	Ye

Hamzah (ء) yang terletak di awal kata mengikuti vokalnya tanpa diberi tanda apa pun. Jika ia terletak di tengah atau di akhir, maka ditulis dengan tanda ( ' ).

## 2. Vokal

Vokal bahasa Arab, seperti vokal Bahasa Indonesia, terdiri atas vokal tunggal atau menoftong dan vokal rangkap atau diftong.

Vokal tunggal Bahasa Arab yang lambangnya berupa tanda atau harakat, transliterasinya sebagai berikut :

Tanda	Nama	Huruf Latin	Nama
آ	<i>fathah</i>	A	a
إ	<i>kasrah</i>	I	i
أ	<i>dammah</i>	U	u

Vokal rangkap bahasa Arab yang lambangnya berupa gabungan antara harakat dan huruf, transliterasinya berupa gabungan huruf, yaitu :

Tanda /	Nama	Huruf Latin	Nama
ئ /	<i>fathah dan yaa'</i>	Ai	a dan i
ؤ	<i>fathah dan wau</i>	Au	a dan u

Contoh:

كَيْفَ : *kaifa*

هَوَّلَ : *hauila*

### 3. Maddah

Maddah atau vocal panjang yang lambangnya berupa harakat dan huruf transliterasinya berupa huruf dan tanda, yaitu :

Harakat dan Huruf	Nama	Huruf dan Tanda	Nama
أ...   آ...	Fathah dan alif atau yaa'	a	a dan garis di atas
إ	Kasrah dan yaa'	i	i dan garis di atas
ؤ	Dhammmah dan waw	u	u dan garis di atas

Contoh:

مَاتَ : *maata*

رَمَى : *ramaa*

قِيلَ : *qila*

يُمُوتُ : *yamuutu*

#### 4. *Taa' marbuutah*

Transliterasi untuk *taa' marbuutah* ada dua, yaitu *taa' marbuutah* yang hidup atau mendapat *harakat fathah, kasrah, dan dhammah*, transliterasinya adalah [t]. sedangkan *taa' marbuutah* yang mati atau mendapat *harakat sukun*, transliterasinya adalah [h].

Kalau pada kata yang berakhir dengan *taa' marbuutah* diikuti oleh kata yang menggunakan kata sedang al- serta bacaan kedua kata tersebut terpisah, maka *taa' marbuutah* itu ditransliterasikan dengan ha [h].

Contoh :

الْأَطْفَالِ رَوْضَةٌ : *raudah al- atfal*

الْفَاضِلَةُ الْمَدِينَةُ : *al- madinah al- fadilah*

الْحِكْمَةُ : *al-hikmah*

#### 5. *Syaddah (Tasydid)*

*Syaddah* atau *tasydid* yang dalam sistem tulisan Arab dilambangkan dengan sebuah tanda *tasydid* ( ّ ), dalam transliterasi ini dilambangkan dengan perulangan huruf (konsonang anda) yang diberi tandasyaddah.

Contoh :

رَبَّنَا : *rabbanaa*

نَجَّيْنَا : *najjainaa*

الْحَقُّ : *al- haqq*

نُعَمُّ : *nu''ima*

عُدُّو : *'aduwwun*

Jika huruf *ى* ber-*tasydid* di akhir sebuah kata dan didahului oleh huruf *kasrah* ( *ي* ) maka ia ditransliterasikan sebagai huruf *maddah* menjadi *i*.



Contoh :

عَلِيٌّ : ‘Ali (bukan ‘Aliyyatau ‘Aly)

عَرَبِيٌّ : ‘Arabi (bukan ‘Arabiyyatau ‘Araby)

## 6. Kata Sandang

Kata sandang dalam sistem tulisan Arab dilambangkan dengan huruf ال (*alif lam ma'arifah*). Dalam pedoman transliterasi ini, kata sandang ditransliterasikan seperti biasa, al-, baik ketika ia diikuti oleh huruf *syamsiyah* maupun huruf *qamariyah*. Kata sandang tidak mengikuti bunyi huruf langsung yang mengikutinya. kata sandang ditulis terpisah dari kata yang mengikutinya dan dihubungkan dengan garis mendatar (-).

Contoh :

الشَّمْسُ : *al-syamsu* (bukan *asy-syamsu*)

الزَّلْزَلَةُ : *al-zalzalah* (*az-zalzalah*)

الْفَلْسَفَةُ : *al-falsafah*

الْبِلَادُ : *al-bilaadu*

## 7. Hamzah

Aturan transliterasi huruf hamzah menjadi apostrof (‘) hanya berlaku bagi hamzah yang terletak di tengah dan akhir kata. Namun, bila hamzah terletak di awal kata, ia tidak dilambangkan, karena dalam tulisan Arab ia berupa alif.

Contoh :

تَأْمُرُونَ : *ta'muruuna*

النَّوْعُ : *al-nau'*

سَيِّئٌ : *syai'un*

أَمْرٌ : *umirtu*

## **8. Penulisan Kata Bahasa Arab Yang Lazim Digunakan Dalam Bahasa Indonesia**

Kata, istilah atau kalimat Arab yang ditransliterasi adalah kata, istilah atau kalimat yang belum dibakukan dalam Bahasa Indonesia. Kata, istilah atau kalimat yang sudah lazim dan telah menjadi bagian dari perbendaharaan bahasa Indonesia, atau sering ditulis dalam tulisan Bahasa Indonesia, atau lazim digunakan dalam dunia akademik tertentu, tidak lagi ditulis menurut cara transliterasi di atas. Misalnya, kata Al-Qur'an (dari *Al-Qur'an*), al-hamdulillah, dan munaqasyah. Namun, bila kata-kata tersebut menjadi bagian dari satu rangkaian teks Arab, maka harus ditranslit secara utuh. Contoh :

*Fizilaal Al-Qur'an*

*Al-Sunnah qabl al-tadwin*

## **9. Lafz al- Jalaalah (الله)**

Kata “Allah” yang didahului partikel seperti huruf *jar* dan huruf lainnya atau berkedudukan sebagai *mudaafilaih* (frasa nominal), ditransliterasi tanpa huruf hamzah.

Contoh :

بِإِذْنِ اللَّهِ *diinullah* بِاللَّهِ *billaah*

Adapun taamarbuutah di akhir kata yang disandarkan kepada *lafz al-jalaalah*, ditransliterasi dengan huruf [t]. contoh :

*hum fi rahmatillaah*

## **10. Huruf Kapital**

Walau sistem tulisan Arab tidak mengenal huruf capital (*All Caps*), dalam transliterasinya huruf-huruf tersebut dikenai ketentuan tentang penggunaan huruf capital berdasarkan pedoman ajaran Bahasa Indonesia yang berlaku (EYD). Huruf

kapital, misalnya, digunakan untuk menuliskan huruf awal nama diri (orang, tempat, bulan) dan huruf pertama pada permulaan kalimat. Bila nama diri didahului oleh kata sandang (al-), maka yang ditulis dengan huruf kapital tetap huruf awal nama diri tersebut, bukan huruf awal kata sandangnya. Jika terletak pada awal kalimat, maka huruf A dari kata sandang tersebut menggunakan huruf capital (Al-). Ketentuan yang sama juga berlaku untuk huruf awal dari judul referensi yang didahului oleh kata sandang al-, baik ketika ia ditulis dalam teks maupun dalam catatan rujukan (CK, DP, CDK, dan DR). contoh:

*Wa ma muhammadun illaa rasul*

*Inna awwala baitin wudi' alinnasi lallazii bi bakkata mubarakan*

*Syahru ramadan al-lazii unzila fih al-Qur'an*

Nazir al-Din al-Tusi

Abu Nasr al- Farabi

Al-Gazali

Al-Munqiz min al-Dalal

Jika nama resmi seseorang menggunakan kata ibnu (anak dari) dan Abu (bapak dari) sebagai nama kedua terakhirnya, maka kedua nama terakhir itu harus disebutkan sebagai nama akhir dalam daftar pustaka atau daftar referensi. Contoh:

Abu Al-Wafid Mummad Ibn Rusyd, ditulis menjadi: Ibnu Rusyd, Abu Al-Walid Muhammad (bukan : rusyd, abu al-walid Muhammad ibnu)

Nasr Hamid Abu Zaid, ditulis menjadi: Abu Zaid, Nasr Hamid (bukan: Zaid, Nasr Hamid Abu)

## ***B. Daftar Singkatan***

Beberapa singkatan yang dilakukan adalah :

Swt.	= <i>subhanallahu wata'ala</i>
Saw.	= <i>sallallahu 'alaihi wasallam</i>
r.a	= <i>radiallahu 'anhu</i>
H	= Hijriah
M	= Masehi
QS.../...4	= QS Al-Baqarah/2:4 atau QS Al-Imran/3:4
HR	= Hadis Riwayat

## ABSTRAK

Nama : Fitriani.A  
NIM : 10300113046  
Judul : Efektivitas Pasal 281 Jo Pasal 77 Ayat (1) Undang-Undang Nomor 22 Tahun 2009 Terhadap Pengemudi Kendaraan Bermotor Tanpa Surat Izin Mengemudi Di Wilayah Hukum Polrestabes Makassar (Studi Tahun 2014-2016)

---

Masalah penelitian ini adalah bagaimana efektivitas Pasal 281 Jo Pasal 77 Ayat (1) UU No.22 Tahun 2009 Terhadap Pengemudi Kendaraan Bermotor Di Wilayah Hukum Polrestabes Makassar Studi Tahun (2014-2016)? Dengan beberapa submasalah, yaitu: 1) bagaimana penerapan Pasal 281 jo Pasal 77 ayat (1) terhadap pengemudi kendaraan bermotor di wilayah hukum Polrestabes Makassar? dan 2) faktor-faktor apa yang mempengaruhi penerapan pasal 281 jo Pasal 281 jo Pasal 77 ayat (1) di wilayah hukum Polrestabes Makassar?.

Untuk memecahkan persoalan tersebut, penulis menggunakan jenis penelitian gabungan yaitu penelitian normatif dan empiris dengan menggunakan pendekatan sosiologis (*sociological approach*) dan perundang-undangan (*statute approach*). Sumber data dalam penelitian ini adalah sumber data primer yaitu turun langsung kelapangan dan data sekunder melalui studi kepustakaan. Selanjutnya metode pengumpulan data yang digunakan adalah wawancara dan dokumentasi. Lalu, teknik pengolahan dan analisis data dilakukan dengan tahap editing, sistematisasi dan penarikan kesimpulan.

Hasil penelitian ini menunjukkan bahwa penerapan pasal 281 jo pasal 77 ayat (1) Undang-undang Nomor 22 Tahun 2009 Tentang lalu Lintas dan Angkutan Jalan di wilayah Hukum Polrestabes Makassar dalam pelaksanaannya tidak efektif, dimana tahun 2014-2016 jumlah pelanggaran pengemudi kendaraan bermotor tanpa SIM meningkat, adapun faktor yang mempengaruhi penerapan pasal 281 jo pasal 77 ayat (1) Undang-undang Nomor 22 Tahun 2009 di wilayah hukum Polrestabes Makassar meliputi faktor hukum atau undang-undang, faktor penegak hukum, faktor sarana atau prasarana, faktor masyarakat dan faktor budaya hukum.

Implikasi dari penelitian ini adalah: 1) Kepolisian harus tetap profesional dalam menjalankan peran, fungsi, dan tugasnya sebagai aparat penegak hukum. Khususnya yang berkaitan dengan kepemilikan SIM. 2) Pemerintah harus lebih memperhatikan sarana atau fasilitas rambu lalu lintas, dan berupaya meningkatkan kesadaran warga masyarakat untuk memiliki SIM.

# BAB I

## PENDAHULUAN

### ***A. Latar Belakang Masalah***

Seiring perkembangan zaman, teknologi telah mengubah kehidupan manusia. Teknologi ini berkembang di berbagai bidang salah satunya yang paling berkembang yaitu teknologi di bidang transportasi baik transportasi darat, laut, maupun udara. Seperti pesawat, mobil, motor dan lain-lain, transportasi telah mengalami perkembangan selama beberapa abad manusia telah merancang dan menggunakan jalur transportasi sejak 30.000 Sebelum Masehi (SM).<sup>1</sup> Transportasi telah berlangsung sejak lama, keberhasilannya ditunjukkan dalam bentuk peningkatan kecepatan kapasitas angkut.<sup>2</sup> Transportasi merupakan bagian yang sangat penting dalam memperlancar roda perekonomian.<sup>3</sup> Transportasi adalah suatu kegiatan untuk memindahkan orang dan barang dari suatu tempat ketempat lain dengan berbagai fasilitas yang digunakan.<sup>4</sup> Tujuan pembangunan transportasi adalah meningkatkan pelayanan jasa transportasi secara efisien, handal, berkualitas, aman, dengan harga yang terjangkau yang mampu memberikan pelayanan dan manfaat bagi masyarakat luas. Seperti pergerakan pembangunan; daerah terpencil dengan hasil ekonomi dari sumber daya alam yang berlimpah, jika tidak terdapat lalu lintas dan angkutan kedaerah maka akan menghambat pembangunan dan melayani kegiatan nyata; pada

---

<sup>1</sup>C. Jotin Khisty dan B. Kent Lall, *Dasar-dasar Rekayasa Transportasi* (Padang: PT. Gelora Aksara Pratama 2003), h. 2.

<sup>2</sup>Rahardjo Adisasmita, *Analisis Kebutuhan Transportasi* (Makassar: Universitas Hasanuddin press 2010), h. 7.

<sup>3</sup>C.S.T Kansil dan Christine S.T Kansil, *Disiplin Berlalu Lintas* (Jakarta: PT Rineka Cipta, 1995), h. 4.

<sup>4</sup>Sri Hendarto, dkk, *Dasar-Dasar Transportasi* (Bandung: ITB), h. 1.



ekonomi yang sudah berjalan transportasi diperlukan untuk menunjang pergerakan barang atau orang dari suatu tempat ketempat lainnya, contoh masyarakat dalam memenuhi kebutuhannya, karena apa yang dibutuhkan itu tidak selalu tersedia di satu tempat apa lagi di tempat mereka tinggal, sehingga masyarakat membutuhkan adanya transportasi.<sup>5</sup>

Keberadaan transportasi mempengaruhi aspek sosiologi dalam masyarakat misalnya berubahnya gaya hidup dan timbulnya kejahatan-kejahatan diberbagai bidang transportasi misalnya pembajakan pesawat udara.<sup>6</sup> Teknologi transportasi yang tidak berjalan sesuai aturan secara langsung telah mempengaruhi munculnya perbuatan hukum dimasyarakat. Salah satunya yaitu produksi kendaraan bermotor, pada mulanya dimaksudkan untuk memperlancar arus barang dan jasa serta meningkatkan mobilitas manusia terutama di daerah-daerah terpencil. Namun kenyataannya meningkatnya produksi kendaraan mempunyai dampak lain yang sifatnya negatif yakni semakin kompleksnya permasalahan lalu lintas. Pertumbuhan jumlah kendaraan di Kota Makassar misalnya terbilang amat pesat, tiap tahun tercatat penambahan puluhan ribu kendaraan bermotor yang mengaspal di jalan. Kebanyakan kendaraan roda dua yaitu sepeda motor. Berdasarkan data Samsat Makassar jumlah kendaraan bermotor pada tahun 2014 berkisar 1.252.755 unit, tahun 2015 berkisar 1.338.142 unit, dan tahun 2016 berkisar 1.425.151 unit. Artinya, dalam dua tahun terakhir tercatat 172.395 unit. Bila dirata-ratakan, pertumbuhan kendaraan bermotor di Makassar berkisar 7% setiap tahun nya.<sup>7</sup> Faktor penyebab timbulnya permasalahan lalu lintas adalah manusia sebagai pemakai jalan, jumlah kendaraan,

---

<sup>5</sup>Zulfiar Sani, *Transportasi (Suatu Pengantar)* ( Jakarta: Universitas Indonesia Press), h. 2.

<sup>6</sup>Sri Hendaro, dkk, *Dasar-Dasar Transportasi* , h. 7.

<sup>7</sup><https://m.wartaekonomi.co.id/berita127322/pertumbuhan-kendaraan-di-makassar-ratarata-7-persen-tiap-tahun.html>. diakses 15 November 2017 18.00 am

keadaan kendaraan, dan juga kondisi rambu-rambu lalu lintas.<sup>8</sup> Permasalahan lalu lintas tumbuh lebih cepat dari pada upaya pemecahan, sehingga mengakibatkan permasalahan menjadi parah seiring berjalannya waktu.

Permasalahan lalu lintas merupakan suatu keadaan dimana terjadi ketidaksesuaian antara aturan dan pelaksanaan. Seperti masalah pelanggaran lalu lintas yang dihadapi di kota-kota besar saat ini. Keadaan ini merupakan perwujudan perkembangan teknologi modern. Pelanggaran lalu lintas sering kali terjadi di kalangan masyarakat maupun anak. Kesadaran tertib di jalan raya masih rendah sehingga mudah menemukan pelanggaran yang dilakukan pengguna jalan terutama pengguna mobil dan motor. Mulai dari pengguna jalan yang melawan arah, tidak menggunakan helm, mobil menerobs lampu merah, hingga angkutan yang berhenti tidak pada tempatnya, kendaraan bermotor tanpa dilengkapi surat-surat kendaraan STNK dan Surat Izin Mengemudi (SIM).<sup>9</sup>

Selama ini tanpa kita sadari SIM pada setiap pemilik kendaraan bermotor ternyata sangat diperlukan. Tetapi tidak semua orang mematuhi peraturan tersebut. Kebanyakan dari mereka tidak mengetahui tentang syarat kepemilikan SIM sebagaimana diatur dalam Undang-Undang Lalu Lintas dan Angkutan Jalan pasal 81 yaitu ajukan permohonan tertulis, dapat baca tulis, miliki pengetahuan yang cukup tentang Lalu Lintas dan Angkutan Jalan (LLAJ) dan teknis dasar kendaraan bermotor dan pemenuhan batas umur pengemudi motor usia 17 tahun.<sup>10</sup>

---

<sup>8</sup>Ramdlon Naning, *Mengarahkan Kesadaran Masyarakat dan Disiplin Penegak Hukum dalam Lalu Lintas Jalan* (Jakarta: Rajawali, 1983), h. 23.

<sup>9</sup> Suwardjoko Warpani. *Pengelolaan Lalu Lintas dan Angkutan Jalan* (Bandung: PT. ITB, 2002) h. 105.

<sup>10</sup>Satuan Lalu Lintas Polres Bulukumba, *Sosialisasi Modul Integritas Pelajaran Lalu lintas*.

Pengemudi kendaraan bermotor yang belum memiliki SIM merupakan tindakan yang tidak tepat, sebagaimana diatur dalam pasal 77 UU NO.22 Tahun 2009 yakni setiap orang yang mengemudikan kendaraan bermotor di wajib memiliki SIM sesuai dengan jenis kendaraan bermotor yang dikemudikan.<sup>11</sup> Namun, kenyataan dilapangan menunjukkan bahwa masih banyak ditemui pengemudi kendaraan bermotor dengan leluasa mengendarai kendaraan di jalan raya tanpa SIM. Pengemudi kendaraan bermotor seakan tidak takut dengan pidana yang akan dijatuhkan padanya sebagaimana diatur dalam pasal 281 UU No.22 Thun 2009 yakni setiap orang yang mengemudikan kendaraan bermotor di jalan raya yang tidak memiliki SIM sebagaimna dimaksud dalam pasal 77 ayat (1) dipidana kurungan paling lama 4 (empat) bulan atau denda paling banyak Rp. 1.000.000 (satu juta rupiah)<sup>12</sup>. Selain tidak memiliki SIM, kebanyakan pengemudi kendaraan bermotor sering melakukan aksi ugal-ugalan di jalan raya, tanpa mereka sadari perbuatan mereka dapat membahayakan diri mereka sendiri dan orang lain. Islam selalu mendahulukan upaya-uapaya agar tidak terjadinya kemudhorotan seperti terjadinya kecelakaan yang merugikan diri sendiri dan orang lain, pelanggaran, dan lain-lain ditengah masyarakat.

Islam belum membahas persoalan terkait mengenai kepemilikan SIM bagi pengemudi kendaraan bermotor apakah harus atau tidak. Akan tetapi bila tujuan dari adanya SIM yaitu menghindari kemudhorotan, maka kepemilikan SIM bagi pengemudi kendaraan bermotor adalah wajib karena SIM itu adalah tanda bahwa

---

<sup>11</sup>Ditlantas Babinkam Polri, *Undang-Undang Republik Indonesia Nomor 22 Tahun 2009 Tentang Lalu Lintas dan Agkutan Jalan*( Jakarta : Ditlantas Babinkam Polri, 2009), h. 51.

<sup>12</sup>Ditlantas Babinkam Polri, *Undang-Undang Republik Indonesia Nomor 22 Tahun 2009 Tentang Lalu Lintas dan Agkutan Jalan*, h. 155

pengemudi kendaraan bermotor telah memenuhi syarat baik administratif, fisik, maupun mental untuk berkendara.

Dalam Islam juga terdapat perintah agar umat Islam mengikuti dan mentaati ulil amri, dalam hal ini pemerintah. Kepemilikan SIM adalah salah satu bentuk ketaatan umat Islam terhadap pemimpin. Hal ini sesuai dengan QS Al-nisa/4 : 59

يٰۤاَيُّهَا الَّذِيْنَ ءَامَنُوْا اطِيعُوْا اللّٰهَ وَاَطِيعُوْا الرَّسُوْلَ وَاُوْلٰى الْاَمْرِ مِنْكُمْ ۗ فَاِنْ تَنَزَعْتُمْ فِيْ شَيْءٍ فَرُدُّوْهُ اِلَى اللّٰهِ وَالرَّسُوْلِ اِنْ كُنْتُمْ تُوْمِنُوْنَ بِاللّٰهِ وَالْيَوْمِ  
الْآخِرِ ۗ ذٰلِكَ خَيْرٌ وَّاَحْسَنُ تَاْوِيْلًا ﴿٥٩﴾

Terjemahan:

“Wahai orang-orang yang beriman! Taatilah Allah dan taatilah Rasul (Muhammad), dan Ulil Amri (pemegang kekuasaan) di antara kamu. Kemudian, jika kamu berbeda pendapat tentang sesuatu, maka kembalikanlah kepada Allah (AL-Qur’an) dan Rasul (sunnahnya), jika kamu beriman kepada Allah dan hari kemudian. Yang demikian itu, lebih utama (bagimu) lebih baik akibatnya.”<sup>13</sup>

Dari uraian latar belakang sebelumnya, fenomena ini menarik bagi penulis untuk diteliti dengan judul “ Efektivitas Pasal 281 jo pasal 77 ayat (1) Undang-Undang Nomor 22 Tahun 2009 Terhadap Pengemudi Kendaraan Bermotor Tanpa Surat Izin Mengemudi Di Wilayah Hukum Polrestabes Makassar (Studi Tahun 2014-2016)”

<sup>13</sup>Kementrian Agama RI, *Al-Quran Terjemahan dan Tafsir* (Bandung: Syamsil Quran, 2011), h. 87.

## ***B. Fokus Penelitian dan Deskripsi Fokus***

### **1. Fokus penelitian.**

Penelitian ini difokuskan pada larangan mengemudi kendaraan bermotor tanpa SIM di wilayah hukum Polisi Resor Kota Besar Makassar. Judul skripsi ini mengembangkan sejauh mana efektivitas pasal 281 jo pasal 77 ayat (1) Undang-Undang Nomor 22 Tahun 2009 terhadap pengemudi kendaraan bermotor di wilayah hukum Polrestabes Makassar.

### **2. Deskripsi fokus.**

Dalam Pasal 77 ayat 1 setiap orang yang mengemudikan kendaraan bermotor di jalan raya wajib memiliki SIM sesuai dengan jenis kendaraan bermotor yang dikemudikan. Akan tetapi fakta yang terjadi dilapangan tidak sesuai yang diharapkan, masih banyak pengendara kendaraan bermotor yang mengendarai kendaraan bermotor tanpa memiliki SIM. Mereka seakan tidak takut dampak negatif yang akan ditimbulkan terhadap apa yang dilakukannya.

Pengendara kendaraan bermotor seakan tidak mempertimbangkan konsekuensi yang akan didapatkan ketika melakukan pelanggaran sesuai dengan pasal 281 UU No.22 Thun 2009 yakni setiap orang yang mengemudikan kendaraan bermotor di jalan raya yang tidak memiliki SIM sebagaimana dimaksud dalam pasal 77 ayat (1) dipidana kurungan paling lama 4 (empat) bulan atau denda paling banyak Rp. 1.000.000 (satu juta rupiah).

### ***C. Rumusan Masalah***

Berdasarkan latar belakang yang dikemukakan, maka dapatlah penulis memberikan suatu pokok permasalahan yaitu “ Bagaimana Efektivitas Pasal 281 Jo Pasal 77 Ayat (1) Undang-Undang Nomor 22 Tahun 2009 Terhadap Pengemudi

Kendaraan Bermotor Tanpa Surat Izin Mengemudi Di Wilayah Hukum Polrestabes Makassar (Studi Tahun 2014-2016)” adapun sub masalahnya sebagai berikut:

1. Bagaimana penerapan Pasal 281 jo Pasal 77 ayat (1) terhadap pengemudi kendaraan bermotor di wilayah Polrestabes Makassar?
2. Faktor –faktor apakah yang mempengaruhi penerapan Pasal 281 jo Pasal 77 ayat (1) di wilayah hukum Polrestabes Makassar?

#### **D. Kajian Pustaka**

Secara umum, kajian pustaka atau penelitian terdahulu merupakan momentum bagi calon peneliti untuk mendemonstrasikan hasil bacaannya yang ekstensif terhadap literatur-literatur yang berkaitan dengan pokok masalah yang akan diteliti. Hal ini dimaksudkan agar calon peneliti mampu mengidentifikasi kemungkinan signifikan dan kontribusi akademik dari penelitiannya pada konteks waktu dan tempat tertentu.<sup>14</sup>

Skripsi ini berjudul “ Efektivitas Pasal 281 jo pasal 77 ayat (1) Undang-Undang Nomor 22 Tahun 2009 Terhadap Pengemudi Kendaraan Bermotor Tanpa Surat Izin Mengemudi Di Wilayah Hukum Polrestabes Makassar (Studi Tahun 2014-2016)”. Dari hasil upaya penelusuran yang telah ditempuh, penulisan menemukan beberapa literatur, yaitu:

1. Jurnal ilmiah yang ditulis oleh Andi Arfan yang berjudul Penegakan Hukum Bagi Pengemudi Kendaraan Roda Dua Dibawah Umur Tanpa Surat Izin Mengemudi Di Wilayah Hukum Polisi Resor Kota Pekanbaru Berdasarkan Undang-Undang Nomor 22 Tahun 2009 Tentang Lalu Lintas Angkutan Jalan. Jurnal ini menjelaskan penegakan hukum terhadap pengemudi kendaraan

---

<sup>14</sup>UIN Alauddin Makassar, *Pedoman Penulisan karya tulis Ilmiah: Makalah, Skripsi, Tesis, Disertasi, dan Laporan Penelitian* (Makassar: Alauddin Press, 2013), h. 13.



roda dua dibawah umur tanpa surat izin mengemudi di wilayah hukum Polresta pekan baru berdasarkan UU No.22 tahun 2009. Karya tulis ini dijadikan rujukan untuk mengetahui masalah-masalah yang berkaitan lalu lintas khususnya masalah SIM. Namun karya tulis ini spesifik membahas pelanggaran yang dilakukan anak dibawah umur yaitu mengendarai kendaraan roda dua tanpa SIM.

2. Jurnal ilmiah yang ditulis oleh Nur Fitriani yang berjudul Penerapan Pasal Lalu Lintas dan Angkutan Jalan Dalam menanggulangi Pelanggaran Lalu Lintas Di Kota Makassar. Jurnal ini menjelaskan bahwa pasal 288 Undang-Undang Republik Indonesia No.22 Tahun 2009 yang dilihat dari jumlah pelanggaran lalu lintas per tahun dan dilihat dari penerapan sanksi pidana denda belum efektif menanggulangi pelanggaran di kota Makassar. Karya tulis ini dijadikan rujukan untuk mengetahui masalah-masalah yang berkaitan lalu lintas yang terjadi dikota Makassar. Namun karya tulis ini tidak membahas secara spesifik mengenai SIM.
3. Buku yang ditulis oleh Suwardjoko P.Warpani yang berjudul Pengelolaan Lalu Lintas dan Angkutan Jalan, buku ini membahas masalah pengelolaan lalu lintas dan angkutan jalan. Diharapkan berbagai persoalan yang dihadapi sehari-hari dapat dilihat lebih tajam, yang pada gilirannya akan memudahkan para penentu kebijaksanaan memilih kebijakan apa yang akan diterapkan dalam mengelola system lalu lintas dan angkutan jalan, baik pada lingkup nasional dan daerah maupun perkoatan. Namun dalam buku ini tidak membahas masalah-masalah pelanggaran lalu lintas dan Undang-Undang Lalu Lintas dan Angkutan Jalan.

4. Buku yang ditulis oleh Ditlantas Babinkam Polri yang berjudul Undang-Undang Republik Indonesia Nomor 22 Tahun 2009 Tentang Lalu Lintas dan Angkutan Jalan, buku ini membahas tentang Undang-Undang Republik Indonesia Nomor 22 Tahun 2009 tentang lalu lintas dan angkutan jalan, Undang-Undang ini menggantikan Undang-Undang Republik Indonesia No 14 Tahun 1992 tentang lalu lintas dan angkutan jalan karena sudah tidak sesuai lagi dengan kondisi, perubahan lingkungan strategis, dan kebutuhan penyelenggaraan lalu lintas dan angkutan jalan. Namun dalam buku ini hanya membahas Undang-Undang Republik Indonesia Nomor 22 Tahun 2009 Tentang Lalu Lintas dan Angkutan Jalan. Buku ini dijadikan referensi untuk mengetahui isi undang-undang yang kajiannya fokus dengan lalu lintas.
5. Buku yang ditulis oleh C.S.T Kansil dan S.T Kansil yang berjudul Disiplin Berlalu Lintas di Jalan Raya, buku ini membahas tentang pemakai jalan yang menggunakan kendaraan bermotor dalam menciptakan disiplin berlalu lintas di jalan menuju terciptanya disiplin nasional. Namun dalam buku ini masih berpedoman pada Undang-Undang Republik Indonesia No 14 Tahun 1992 tentang lalu lintas dan angkutan jalan.

#### ***E. Tujuan dan Kegunaan Penelitian***

Adapun tujuan yang hendak dicapai adalah sebagai berikut:

1. Untuk mengetahui penerapan Pasal 281 jo Pasal 77 ayat (1) terhadap pengemudi kendaraan bermotor di wilayah Polrestabes Makassar .
2. Untuk mengetahui Faktor –faktor apakah yang mempengaruhi penerapan Pasal 281 jo Pasal 77 ayat (1) di wilayah hukum Polrestabes Makassar.

Adapun yang menjadi kegunaan peneliti ini adalah sebagai berikut:

1. Manfaat teoritis

Penulis berharap penelitian ini dapat memberikan sumbangan pemikiran untuk keperluan dan mengembangkan ilmu hukum khususnya yang mengkaji masalah larangan mengemudi kendaraan bermotor tanpa SIM.

2. Manfaat praktis

Kepada penegak hukum yang bertanggung jawab diharapkan menjalankan fungsinya secara efisien, sehingga masalah pelanggaran lalu lintas yang terjadi di yurisdiksi kota Makassar khususnya masalah pengendara kendaraan bermotor tanpa SIM setiap tahunnya menurun.

## BAB II

### TINJAUAN TEORITIS

#### A. Teori Efektivitas

Efektivitas adalah gambaran tingkat keberhasilan atau keunggulan dalam mencapai sasaran yang telah ditetapkan dan adanya ketertarikan antara nilai-nilai yang bervariasi.<sup>1</sup> Efektivitas merupakan suatu ukuran yang memberikan gambaran sejauh mana target dapat tercapai.<sup>2</sup> Efektivitas yang dimaksud dalam pembahasan ini yakni efektivitas hukum. Bila membicarakan efektivitas hukum dalam masyarakat berarti membicarakan daya kerja hukum itu dalam mengatur dan/atau memaksa masyarakat untuk taat terhadap hukum. Efektivitas hukum dimaksud, berarti mengkaji kaidah hukum yang harus memenuhi syarat, yaitu berlaku secara yuridis, berlaku secara sosiologis, dan berlaku secara filosofis.<sup>3</sup> Selain itu, efektivitas hukum berarti bahwa orang benar-benar berbuat sesuai dengan norma-norma hukum sebagaimana mereka harus berbuat, bahwa norma-norma itu benar-benar diterapkan dan dipatuhi.<sup>4</sup>

Teori efektivitas hukum menurut Soerjono Soekanto bahwa efektif atau tidaknya suatu hukum ditentukan 5 (lima) faktor, yaitu:

1. Faktor hukumnya sendiri (Undang-Undang), yaitu berfungsi untuk keadilan, kepastian dan kemanfaatan.

---

<sup>1</sup>Kementerian Pendidikan Dan Kebudayaan, *Kamus Besar Bahasa Indonesia Untuk Pelajar*, h. 129.

<sup>2</sup>Sedarmayanti, *Sumber Daya Manusia dan Produktivitas Kerja* (Cet. III; Bandung: CV. Mandar Maju, 2009), h. 59.

<sup>3</sup>Zainuddin Ali, *Sosiologi Hukum* (Cet. VII; Jakarta: Sinar Grafika, 2012), h. 62.

<sup>4</sup>Hans Kelsen, *Teori Umum Tentang Hukum dan Negara* (Cet. VII; Bandung: Penerbit Nusa Media, 2011), h. 53.

2. Faktor penegak hukum, yaitu pihak-pihak yang membentuk dan menerapkan hukum.
3. Faktor sarana atau fasilitas yang mendukung penegakan hukum.
4. Faktor masyarakat, yakni lingkungan dimana hukum tersebut berada dan diterapkan.
5. Faktor kebudayaan, yakni sebagai hasil karya, cipta dan rasa yang didasarkan pada karsa manusia didalam pergaulan hidup.<sup>5</sup>

Ketika ingin mengetahui sejauh mana efektivitas dari hukum, maka yang pertama-tama kita harus ukur adalah sejauh mana aturan hukum itu ditaati atau tidak ditaati.<sup>6</sup>Selain itu ketaatan hukum dapat dibedakan berdasarkan kualitasnya dalam tiga jenis, seperti yang dikemukakan H.C. Kelman, yaitu:

1. Ketaatan yang bersifat Compliance, yaitu jika seseorang menaati suatu aturan, hanya karena takut karena sanksi. Kelemahan ketaatan jenis ini, karena ia membutuhkan pengawasan yang terus menerus.
2. Ketaatan yang bersifat Identification, yaitu jika seseorang menaati suatu aturan hanya karena takut hubungan baiknya dengan pihak lain menjadi rusak.
3. Ketaatan yang bersifat Internalization, yaitu seseorang menaati suatu aturan, benar-benar karena ia merasa bahwa aturan-aturan itu sesuai dengan nilai-nilai intrinsik yang dianutnya.<sup>7</sup>

Jika ketaatan sebagian besar warga masyarakat terhadap suatu aturan hanya karena kepentingan yang bersifat compliance atau hanya takut sanksi, maka derajat

---

<sup>5</sup>Soerjono Soekanto, *Faktor-Faktor yang Mempengaruhi Penegakan Hukum*, (Jakarta : PT. Raja Grafindo Persada, 2005), h. 9.

<sup>6</sup>Acmad Ali, *Menguak Teori Hukum (Legal Theory) dan Teori Peradilan (Judicial Prudence)* (Cet. 1; Jakarta: Kencana Pranada Media Grup,2009), h. 375.

<sup>7</sup>Acmad Ali, *Menguak Teori Hukum*, h. 347-348.

ketaatan masyarakat sangatlah rendah, karena membutuhkan pengawasan terus menerus. Berbeda halnya dengan ketaatannya berdasarkan kepentingan yang bersifat internalization ketaatan karena aturan hukum tersebut benar-benar cocok dengan nilai intrinsik yang dianutnya, maka derajat ketaatannya sangatlah tinggi.<sup>8</sup>

Adapun faktor-faktor yang mempengaruhi ketaatan terhadap hukum secara umum yaitu:

1. Relevansi aturan hukum secara umum, dengan kebutuhan hukum dari orang-orang yang menjadi target aturan hukum secara umum itu. Oleh karena itu, jika aturan hukum berbentuk undang-undang, maka pembuat undang-undang dituntut untuk mampu memahami kebutuhan hukum dari target pemberlakuan undang-undang tersebut.
2. Kejelasan rumusan masalah dari substansi aturan hukum, sehingga mudah dipahami oleh target diberlakukannya aturan hukum. Perumusan aturan hukum itu harus dirancang dengan baik, jika aturannya tertulis maka harus ditulis dengan jelas dan mampu dipahami secara pasti. Meskipun nantinya tetap membutuhkan interpretasi dari penegak hukum yang akan menerapkannya.
3. Sosialisai yang optimal kepada seluruh target aturan hukum itu. Kita tidak boleh meyakini fiksi hukum yang menentukan bahwa semua penduduk yang ada diwilayah suatu Negara, dianggap mengetahui seluruh aturan hukum yang berlaku dinegaranya. Tidak mungkin penduduk atau warga masyarakat secara umum, mampu mengetahui keberadaan suatu aturan hukum dan substansinya jika aturan hukum tersebut tidak disosialisasikan dengan tepat.

---

<sup>8</sup>Acmad Ali, *Menguak Teori Hukum*, h. 375.



4. Jika hukum yang dimaksud adalah perundang-undangan, maka seyogyanya aturannya bersifat melarang, dibanding bersifat mengharuskan sebab hukum yang bersifat melarang (prohibitur) lebih mudah dilaksanakan ketimbang hukum yang bersifat mengharuskan (mandatur).
5. Sanksi yang diancamkan oleh aturan hukum itu, harus dipandankan dengan sifat dengan aturan hukum yang dilanggar tersebut. Sanksi yang dapat kita katakan tepat untuk suatu tujuan tertentu, belum tentu baik untuk tujuan lain.
6. Berat ringannya sanksi yang diancamkan suatu aturan hukum, harus proporsional dan memungkinkan untuk dilaksanakan. Sebagai contoh, sanksi denda yang diancamkan oleh Undang-Undang Lalu Lintas dan Angkutan Jalan Raya yang berlaku di Indonesia saat ini, terlalu berat jika dibandingkan dengan penghasilan orang Indonesia. Sanksi denda jutaan rupiah untuk pengemudi kendaraan umum yang tidak memiliki ikat pinggang pengaman atau pemadam kebakaran, terlalu berat untuk dilaksanakan oleh mereka. Sebaliknya, sanksi yang terlalu ringan untuk suatu jenis kejahatan, tentunya akan berakibat warga masyarakat tidak akan segan untuk melakukan kejahatan tersebut.
7. Kemungkinan bagi penegak hukum tersebut memproses jika terjadi pelanggaran terhadap aturan hukum tersebut, memungkinkan karena tindakan yang diatur dan diancamkan sanksi, memang tindakan yang konkrit, dapat dilihat, diamati, oleh karenanya memungkinkan untuk diproses dalam tahapan (penyelidikan, penyidikan, penuntutan, dan penghukuman). Membuat suatu aturan hukum yang mengancamkan sanksi terhadap tindakan-tindakan yang bersifat gaib atau mistik, mustahil untuk efektif karena mustahil ditegakkan

melalui proses hukum. Mengancamkan sanksi pada perbuatan sihir atau tenung adalah mustahil untuk efektif dan dibuktikan.

8. Aturan hukum yang mengandung norma moral berwujud larangan, relative akan jauh lebih efektif dibanding aturan hukum yang bertentangan dengan nilai moral yang dianut oleh orang-orang yang menjadi target diberlakukannya aturan tersebut. Aturan hukum yang sangat efektif, adalah aturan hukum yang melarang dan mengancamkan sanksi bagi tindakan yang juga dilarang diancamkan sanksi oleh norma lain, seperti norma moral, norma agama, norma adat istiadat atau kebiasaan, dan lainnya. Aturan hukum yang tidak diatur dan dilarang oleh norma lain akan lebih tidak efektif.
9. Efektif atau tidak efektifnya suatu aturan hukum secara umum, juga tergantung pada optimal tidaknya aparat penegak hukum untuk menegakkan berlakunya aturan hukum tersebut, mulai dari tahap pembuatannya, sosialisasinya, proses penegakan hukumnya yang mencakupi tahapan penemuan hukum (penggunaan penalaran hukum, interpretasi dan konstruksi), dan penerapannya terhadap suatu kasus konkrit.
10. Efektif atau tidaknya suatu aturan hukum secara umum juga mensyaratkan adanya standar hidup sosio-ekonomi yang minimal didalam masyarakat. Dan sebelumnya ketertiban umum sedikit atau banyaknya, harus telah terjaga karena tidak mungkin efektivitas hukum akan terwujud secara optimal, jika masyarakat dalam keadaan kaos atau situasi perang dahsyat.<sup>9</sup>

---

<sup>9</sup>Acmad Ali, *Menguak Teori Hukum*, h. 376-378.

## ***B. Tinjauan Umum Lalu Lintas***

### **1. Pengertian lalu lintas.**

Menurut Undang-Undang Republik Indonesia Nomor 22 Tahun 2009 tentang Lalu Lintas dan Angkutan Jalan pasal 1 ayat 2 yaitu: “lalu lintas adalah gerak kendaraan dan orang diruangan lalu lintas”<sup>10</sup>

### **2. Komponen lalu lintas.**

Kondisi lalu lintas jalan adalah hasil dari perilaku arus lalu lintas. Perilaku arus lalu lintas sendiri adalah hasil pengaruh gabungan antara manusia, kendaraan dan jalan dalam suatu lingkungan tertentu. Dalam hal manusia, dapat berupa pengemudi maupun manusia sebagai pejalan kaki.<sup>11</sup> Komponen lalu lintas terdiri dari dua yaitu<sup>12</sup>:

#### **a. Manusia**

Manusia merupakan faktor yang paling tidak stabil dalam pengaruhnya terhadap kondisi lalu lintas serta tidak dapat diramalkan secara tepat. Beberapa pritanjauan terhadap faktor manusia diantaranya:

1. Manusia sebagai pengemudi, perilaku seorang pengemudi dipengaruhi oleh faktor luar berupa keadaan sekelilingnya, cuaca, daerah pandangan serta penerangan jalan di malam hari. Selain itu juga dipengaruhi oleh emosinya sendiri seperti sifat tidak sabar dan marah-marah. Selain faktor-faktor tersebut, faktor lain yang mempengaruhi perilaku manusia adalah sifat perjalanan, (bekerja, rekreasi atau hanya jalan-jalan). Serta faktor

---

<sup>10</sup>Ditlantas Babinkam Polri, *Undang-Undang Republik Indonesia Nomor 22 Tahun 2009 Tentang Lalu Lintas dan Angkutan Jalan*, h. 5.

<sup>11</sup>Alik Ansyori Alansyah, *Rekayasa Lalu Lintas* (Cet. I; Malang: UMM Press, 2005), h. 7.

<sup>12</sup>Alik Ansyori Alansyah, *Rekayasa Lalu Lintas*, h. 7-28.

kecakapan, kemampuan, dan pengalaman mengemudi. Untuk menguji apakah seseorang dianggap cukup cakap untuk mengemudi kendaraan atau tidak, perlu dilakukan serangkaian test yang hasilnya berupa SIM.

2. Sistem indra, bagian utama dari system syaraf yang terdiri dari sekitar dua ribu juta sel yang saling berhubungan, terletak didalam dan dilindungi oleh tengkorak dan tulang. Komunikasi antara sel dan syaraf harus dipelihara pada semua tingkatan antara sel-sel individu yang dihubungkan oleh serat yang panjang. Berbagai bagian dari otak manusia berhubungan dengan tugas khusus, misalnya penglihatan, pendengaran, kemampuan mengingat, koordinasikan gerakan, rasa dan indra penciuma, dan melalui hubungan dengan tulang-tulang, mengendalikan gerakan lengan, bagian-bagian tubuh utama dan kaki.
3. Penglihatan, mata adalah indra terpenting bagi pemakai jalan. Reaksi yang dihasilkan oleh gelombang cahaya pada retina dan memungkinkan seseorang untuk membedakan ukuran, bentuk, warna, jarak dan kecepatan melalui persepsi dari lingkungan sekitarnya. Perbedaan jari-jari mata juga memberikan pengaruh kondisi terhadap penglihatan, akan tetapi hal ini dan juga kondisi-kondisi kerusakan lain dapat diperbaiki dengan alat optik.
4. Pendengaran, telinga adalah organ persepsi yang menerima suara. Sementara seorang bereaksi terhadap rangsangan suara lebih cepat dari cahaya, pendengaran pada umumnya kurang penting bagi pemakai jalan. Akan tetapi suara gesekan ban dengan perkerasan jalan, angin, suara mesin, klakson dan suara lalu lintas yang lain merupakan indikator

tambahan yang berguna khususnya bagi pejalan kaki berusia lanjut yang mungkin mengandalkan kemampuan mendengar dari pada melihat, khususnya pada malam hari.

5. Indera-indera lain, syaraf-syaraf termal bereaksi terhadap kondisi lingkungan dan klimatik, sedangkan syaraf taktil penting dalam perencanaan ergonomik sakelar-sakelar pengendali. Akhirnya rasa sakit dapat mempunyai pengaruh penting terhadap syaraf-syaraf lain dan juga dapat pula menyebabkan kecelakaan. Hal tersebut dapat terjadi pada kondisi seperti lingkungan yang terlalu panas, flu dan silau,. Lingkungan harus berada pada batas-batas operasi yang compatible, jika kemampuan mengemudi ingin dipertahankan pada kondisi normal selama mengemudi.
6. Fakor-faktor yang mempengaruhi kinerja mengemudi, berbagai faktor yang mempengaruhi karakteristik psikologi dasar pengendara dan dapat mempengaruhi secara tetap atau sementara. Contoh dari tetap adalah umur, cacat atau penyakit yang menyebabkan penurunan kemampuan fisik secara permanen. Faktor yang mempengaruhi kinerja mngemudi yaitu:
  - a) Kelelahan, dapat ditunjukkan dalam dua bentuk yang berbeda yaitu fisik dan mental. Kelelahan fisik seringkali berkaitan dengan kurang tidur, postur yang tidak benar disebabkan oleh kindisi sakit dan gerakan otot yang salah, mengantuk disebabkan oleh panas kendaraan, getaran ritmis, silau dari ketidakmampuan mata untuk menyesuaikan terhadap tingkat cahaya yang berbeda dan dikenal sebagai adaptasi yang jelek. Faktor-faktor tersebut dapat menyebabkan kesalahan-kesalahan sehingga kehilangan kontrol atas kendaraan.

Yang kedua, kelelahan oprasional atau kehilangan keterampilan sangat mempengaruhi kinerja jika menemui tugas mengemudi yang kompleks, terutama untuk waktu yang terlalu lama. Kelelahan dapat menyebabkan seseorang pengendara tidak melihat tanda-tanda lalu lintas, berbelok sebelum ada tanda, salah mengantisipasi ruangan dan waktu atau terlambat berbelok pada tikungan yang tajam.

- b) Alkohol dan obat, alkohol dan obat-obat tertentu dapat menyebabkan tekanan pada sistem syaraf sentral. Jumlah yang berlebihan mempengaruhi perhatian dan penilaian, memperpanjang otot dan saraf-saraf sehingga tidak mampu melaksanakan tugas mengemudi yang sederhana sekalipun. Obat-obat yang mempengaruhi kemampuan mengambil keputusan dan mengendalikan kendaraan.
- c) Sakit, rasa sakit seperti demam sangat mengganggu tingkat emosi dan fisik yang menyebabkan kinerja yang tidak sempurna cenderung mengalami kecelakaan.
- d) Cuaca, perubahan situasi normal dapat terjadi berkaitan dengan kondisi eksternal seperti cuaca. Dingin dan panas yang berlebihan dapat mempengaruhi tempramen tetapi hal ini dapat diatasi dengan rancangan kendaraan yang memnuhi syarat.
- e) Postur, posisi pengemudi didalam kendaraan harus dipertimbangkan pada perancangan aline jalan dan letak kelengkapan jalan yang ditentukan berdasarkan pengukuran.



7. Faktor-faktor yang mempengaruhi perilaku yaitu:

- a) Motivasi merupakan faktor penting didalam penentuan aktivitas manusia. Untuk perjalanan tertentu, seorang pemakai jalan pada umumnya mempunyai obyek pandangan yang mempengaruhi perilakunya. Karakteristik mengemudi sebuah keluarga yang berkendara dijalan luar kota akan berbeda dengan seorang pengusaha yang terperangkap dalam kemacetan dan terlambat mengikuti pertemuan penting. Yang ditimbulkan dengan motivasi yang berbeda harus dipertimbangkan secara rinci oleh seorang perencana didalam merencanakan tata ruang kota jika semua jenis perjalanan perlu aman dan nyaman.
- b) Pengaruh lingkungan, faktor lingkungan berkaitan dengan motivasi perjalanan. Pergerakan perjalanan atau lalu lintas yang lancar dan teratur baik dengan berjalan kaki atau berkendara, merupakan angan-angan terbaik untuk melakukan perjalanan.
- c) Pendidikan, hasil yang nyata dan program pendidikan yang baik telah banyak dikurangi sementara baik dan buruk dapat dipelajari dengan fasilitas yang sama, sangat sulit untuk menghilangkan perilaku yang buruk. Berbagai kegagalan didalam pemakaian fasilitas perjalanan dan penyebab kecelakaan dapat dikaitkan dengan ketidak mengertian situasi.

b. Kendaraan

Faktor kedua yang mempengaruhi arus lalu lintas dalah kendaraan, kendaraan yang berada dijalan mempunyai berbagai bentuk, ukuran dan



kemampuan dimana hal ini disebabkan masing-masing kendaraan direncanakan untuk suatu maksud kegunaan tertentu. Beberapa pritanjauan terhadap faktor kendaraan diantaranya:

1. Kemampuan pandangan, setiap gangguan yang ditimbulkan oleh bentuk kendaraan terhadap daerah pandangan perlu ditekan sekecil mungkin. Ada berbagai macam pandangan diantaranya:
  - a) Pandangan ke depan, perbaikan yang cukup berarti telah dicapai pada perancangan kendaraan untuk meningkatkan kemampuan pada cuaca normal. Tiang pintu kendaraan seringkali menghalangi pandangan terhadap pejalan kaki, pengendara sepeda atau kendaraan lain.
  - b) Pandangan ke samping belakang, pandangan kesamping penting bagi pengendara kendaraan jika ingin melakukan gerakan memutar. Pandangan kebelakang kecuali pada saat memarkir, harus dapat dilakukan dengan cermin internal dan eksternal untuk menentukan area pandangan terbaik.
2. Perlampuan, lampu kendaraan mempunyai dua persyaratan utama yaitu:
  - a) Dapat menginformasikan secara jelas atas adanya kendaraan kepada orang lain dari berbagai sudut tanpa menimbulkan ketidaknyamanan akibat silau bagi orang-orang yang melihatnya.
  - b) Dapat memungkinkan pengemudi melihat area pandangan yang diterangi oleh lampu sesuai dengan kecepatan kendaraan dan kondisi jalan setiap waktu.
3. Dimensi dan berat kendaraan, ukuran dan berat kendaraan merupakan pertimbangan penting dalam perancangan jalan, persimpangan dan fasilitas

parkir. Dalam arus lalu lintas terdapat berbagai kategori kendaraan dengan berbagai perbedaan dimensi.

4. Kinerja kendaraan, terdiri dari tahanan (*resistance*), tahanan inersia (*inertia resistance*), tahanan gelinding, tahanan udara, tahanan kelandaian, tahanan mesin, dan tahanan rem.

### **3. Masalah-masalah lalu lintas.**

Rekayasa lalu lintas dikembangkan untuk mengatasi masalah-masalah yang ditimbulkan akibat pertumbuhan lalu lintas tingkat pertumbuhan dari tahun ke tahun meningkatkan akan kebutuhan prasarananya. Masalah-masalah yang timbul akibat adanya pertumbuhan jumlah kendaraan yaitu:

- a. Masalah lingkungan, timbul dampak yang merugikan dengan adanya polusi udara, suara, air, dan lain-lain. Baik sebagai akibat kendaraan maupun pabrik pembuatannya.
- b. Bahan bakar, bertambahnya jumlah kendaraan di jalan menuntut pula pertumbuhan pemakaian bahan bakar. Bahan bakar pada umumnya diproduksi dengan ongkos yang lebih besar dari harga jualnya sehingga pemakaian bahan bakar yang berlebihan akan menghabiskan devisa Negara.
- c. Kecelakaan, jumlah kecelakaan baik yang ringan maupun yang fatal akan bertambah sebagai konsekuensi pertumbuhan kendaraan.
- d. Kemacetan, pertumbuhan jumlah kendaraan yang tidak seimbang dengan kemampuan jalan untuk menampungnya akan menimbulkan kemacetan yang akhirnya akan meningkatkan biaya yang dikeluarkan (*transportation cost*).

- e. Lain-lain, pertumbuhan jumlah kendaraan akan berakibat pada kebutuhan tempat parkir, penambahan alat pengatur lalu lintas, meningkatnya pengendara kendaraan yang tidak memiliki SIM, dan lain-lain.<sup>13</sup>

### 5. Jenis-jenis pelanggaran lalu lintas.

Tabel 1

Jenis pelanggaran lalu lintas serta denda maksimal untuk setiap pelanggar berdasarkan Undang-Undang Nomor 22 Tahun 2009 Tentang Lalu Lintas dan Angkutan Jalan

No	Pelaku dan Obyek Pelanggaran	Bentuk pelanggaran	Pasal UU LLAJ No. 22 Tahun 2009 yang Dilanggar	Denda Maksimal (RP)
1.	Setiap orang	Mengakibatkan gangguan pada: fungsi rambu lalu lintas, marka jalan, alat pemberi isyarat lalu lintas, fasilitas pejalan kaki, dan alat pengaman pengguna jalan	Pasal 275 ayat (1) jo pasal 28 ayat (2)	250.000,00
2.	Setiap pengguna jalan	Tidak mematuhi perintah yang diberikan oleh petugas polri sebagaimana dimaksud dalam pasal 104 ayat (3), yaitu dalam keadaan tertentu untuk ketertiban dan kelancaran lalu lintas wajib untuk berhenti, jalan terus, mempercepat, memperlambat, dan/atau mengalihkan arus kendaraan	Pasal 282 jo pasal 104 ayat (3)	250.000,00
3.	Setiap pengemudi	Tidak dapat menunjukkan	Pasal 228	250.00,00

<sup>13</sup>Alik Ansyori Alansyah, *Rekayasa Lalu Lintas*, h. 4-5.

	(tidak bawa SIM)	SIM	ayat (2) jo pasal 106 ayat (5) b	
4.	Setiap pengemudi (tidak memiliki SIM)	Mengemudikan kendaraan bermotor di jalan, tidak memiliki SIM	Pasal 281 jo pasal 77 ayat (1)	1.000.000,00
5.	Setiap pengemudi (STNK atau STCK tidak sah)	Kendaraan bermotor tidak dilengkapi dengan STNK atau STCK yang ditetapkan Polri	Pasal 288 ayat (1) jo 106 ayat (5) a	500.000,00
6.	Setiap pengemudi ( TNKB tidak sah)	Kendaraan bermotor tidak dipasang Tanda Nomor Kendaraan Bermotor yang ditetapkan oleh polri	Pasal 280 jo pasal 68 ayat (1)	500.00,00
7.	Setiap pengemudi (Memasang perlengkapan yang membahayakan keselamatan)	Kendaraan bermotor di jalan dipasang perlengkapan yang dapat mengganggu keselamatan berlalu lintas antara lain: bumper tanduk dan lampu menyilaukan	Pasal 279 jo pasal 58	500.000,00
8.	Setiap pengemudi (sabuk keselamatan)	Tidak mengenakan sabuk keselamatan	Pasal 289 jo pasal 106 ayat (6)	250.000,00
9.	Setiap pengemudi (lampu utama malam hari)	Tanpa menyalakan lampu utama pada malam hari dan kondisi tertentu	Pasal 293 ayat (1) jo pasal 107 ayat (1)	250.000,00
10.	Setiap pengemudi (cara penggantian dan penempelan pada kendaraan lain)	Melanggar aturan tata cara penggantian dan penempelan dengan kendaraan lain	Pasal 287 ayat (6) jo pasal 106 ayat (4) h	250.00,00
11.	Setiap pengemudi (ranmor tanpa rumah-rumah selain motor)	Mengemudikan kendaraan yang tidak dilengkapi dengan rumah-rumah, tidak mengenakan sabuk keselamatan dan tidak mengenakan helm	Pasal 290 jo pasal 106 ayat (7)	250.000,00
12.	Setiap pegemudi (gerakan lalu	Melanggar aturan gerakan lalu lintas atau tata cara	Pasal 287 ayat (3) jo	250.000,00

	lintas)	berhenti dan parkir	pasal 106 ayat (4) e	
13.	Setiap pengemudi (kecepatan maksimum dan minimum)	Melanggar aturan batas kecepatan paling tinggi atau paling rendah	Pasal 287 ayat (5) jo pasal 106 ayat (4) g atau pasal 115 a	500.00,00
14.	Setiap pengemudi (membelok atau berbalik arah)	Tidak memberikan isyarat dengan lampu penunjuk arah atau isyarat tangan saat akan berbelok atau berbalik arah	Pasal 294 jo pasal 112 ayat (1)	250.00,00
15.	Setiap pengemudi (berpindah lajur atau bergerak ke samping)	Tidak memberikan isyarat saat akan berpindah lajur atau bergerak kesamping	Pasal 295 jo pasal 112 ayat (2)	250.00,00
16.	Setiap pengemudi (melanggar rambu atau marka)	Melanggar aturan atau perintah atau larangan yang dinyatakan dengan rambu lalu lintas atau marka	Pasal 287 ayat (1) pasal 106 ayat (4) a dan pasal 106 ayat (4) b	500.000,00
17.	Setiap pengemudi (melanggar apill atau trafficlight)	Melanggar aturan perintah atau larangan yang dinyatakan dengan alat pemberi isyarat lalu lintas	Pasal 287 ayat (2) jo pasal 106 ayat (4) huruf c	500.000,00
18.	Setiap pengemudi (mengemudi tidak wajar)	-Melakukan kegiatan lain saat mengemudi -Dipengaruhi oleh suatu keadaan yang mengakibatkan gangguan konsentrasi dalam mengemudi di jalan	Pasal 283 jo pasal 106 ayat (1)	750.000,00
19.	Setiap pengemudi (diperlintasan kereta api)	Mengemudikan kendaraan bermotor pada pelintasan antara kereta api di jalan. Tidak berhenti ketika sinyal sudah berbunyi, palang pintu kereta api	Pasal 296 jo pasal 114 a	750.000,00

		sudah mulai ditutup, dan/atau ada isyarat lain		
20.	Setiap pengemudi (berhenti dalam keadaan darurat)	Tidak memasang segi tiga pengaman, lampu isyarat peringatan bahaya, atau isyarat lain pada saat berhenti atau parkir dalam keadaan darurat di jalan	Pasal 298 jo pasal 121 ayat (1)	500.000,00
21.	Setiap pengemudi (hak utama kendaraan tertentu)	Tidak memberi prioritas jalan bagi kendaraan bermotor memiliki hak utama yang menggunakan alat peringatan dengan bunyi dan sinar dan/atau yang dikawal oleh petugas Polri seperti: -Kendaraan pemadam kebakaran yang sedang melaksanakan tugas, -Ambulance yang sedang mengangkut orang sakit, -Kendaraan untuk memberikan pertolongan pada kecelakaan lalu lintas, -Kendaraan pimpinan Lembaga Negara Indonesia, -Kendaraan pimpinan dan pejabat Negara asing serta lembaga internasional yang menjadi tamu Negara, -Iringan-iringan pengantar jenazah, -Konvoi dan/atau kendaraan untuk petugas Kepolisian Negara Republik Indonesia	Pasal 287 ayat (5) jo pasal 59 dan pasal 106 ayat (4) f jo pasal 134 dan pasal 135	250.000,00
22.	Setiap pengemudi (hak pejalan kaki atau pesepeda)	Tidak mengutamakan keselamatan pejalan kaki atau pesepeda	Pasal 284 jo pasal 106 ayat (2)	500.000,00



23.	Pengemudi ranmor roda empat atau lebih (perlengkapan ranmor)	Ranmor tidak dilengkapi dengan: ban cadangan, segitiga pengaman, dongkrak pembuka roda dan peralatan pertolongan pertama pada kecelakaan	Pasal 278 jo pasal 57 ayat (3)	250.000,00
24.	Pengemudi ranmor roda empat atau lebih (sabuk keselamatan)	Pengemudi atau penumpang yang duduk disamping pengemudi tidak mengenakan sabuk keselamatan	Pasal 289 jo pasal 106 ayat (6)	250.000,00
25.	Pengemudi ranmor roda empat atau lebih (ranmor tanpa rumah-rumah)	Pengemudi dan penumpang tidak mengenakan sabuk keselamatan dan helm	Pasal 290 jo pasal 106 ayat (7)	250.000,00
26.	Pengemudi ranmor roda empat atau lebih (persyaratan teknis)	Ranmor tidak memenuhi persyaratan teknis meliputi kaca spion, klakson, lampu utama, lampu mundur, lampu tanda batas dimesin badan kendaraan, lampu gandengan, lampu rem, lampu penunjuk arah, alat pemantul cahaya, alat pengukur kecepatan, kedalaman alur ban, kaca depan spak bor, bumper, penggandengan, penempelan, atau penghapus kaca	Pasal 285 ayat (2) jo pasal 106 ayat (3) jo pasal 48 ayat (2)	500.000,00
27.	Pengemudi ranmor roda empat atau lebih (persyaratan baik jalan)	Ranmor tidak memenuhi persyaratan baik jalan sekurang-kurangnya meliputi: -Emisi gas buang, -Kebisingan udara, -Efesien sistem rem utama, -Efesien sistem rem parkir, -Kincup roda depan, -Suara klakson, -Daya pancar dan arah	Pasal 286 jo pasal 106 ayat (3) jo pasal 48 ayat (3)	500.00,00



		<p>sinar lampu utama,          -Radius putar,          -Akurasi alat petunjuk kecepatan,          -Kesesuain kinerja roda dan kondisi ban,          -Kesesuaian daya mesin penggerak</p>		
28.	Penumpang kendaraan bermotor yang duduk disamping pengemudi (sabuk pengaman)	Tidak mengenakan sabuk keselamatan	Pasal 289 jo pasal 106 ayat (6)	250.000,00
29.	Pengemudi kendaraan bermotor umum angkutan orang (buku uji)	Ranmor tidak dilengkapi dengan surat keterangan uji berkala	Pasal 288 ayat (3) jo pasal 106 ayat (5) c	500.000,00
29.	Pengemudi kendaraan bermotor umum angkutan orang (tidak singgah diterminal sesuai izin trayek)	Kendaraan bermotor umum dalam trayek tidak singgah di terminal	Pasal 276 jo pasal 36	250.000,00
30.	Pengemudi kendaraan bermotor umum angkutan orang (tanpa izin dalam trayek)	Tidak memiliki izin dalam menyelenggarakan angkutan orang dalam trayek	Pasal 308 ajo pasal 173 ayat (1) a	500.000,00
31.	Pengemudi kendaraan bermotor umum angkutan orang (izin trayek menyimpang)	Menyimpang dari izin yang ditentukan sebagaimana dimaksud dalam pasal 173	Pasal 308 c jo pasal 173	500.000,00
32.	Pengemudi kendaraan bermotor umum angkutan orang	Tidak menggunakan jalur yang telah ditentukan atau tidak menggunakan lajur paling kiri kecuali saat	Pasal 300 b jo pasal 124 ayat (1) c	250.000,00

	(pengguna jalur atau lajur)	akan mendahului atau mengubah arah		
33.	Pengemudi kendaraan bermotor umum angkutan orang (turun naik penumpang tidak berhenti)	Tidak memberhentikan kendaraannya selama menaikkan dan/atau menurunkan penumpang	Pasal 300 b jo pasal 124 ayat (1) d	250.000,00
34.	Pengemudi kendaraan bermotor umum angkutan orang (mengetem, menaikkan/ turunkan penumpang tidak di halte, melanggar jalur trayek)	Tidak berhenti selain di tempat yang telah ditentukan, mengetem, menurunkan penumpang selain ditempat pemberhentian, atau melewati jaringan jalan selain yang ditentukan dalam izin trayek	Pasal 302 jo pasal 126	250.000,00
35.	Pengemudi kendaraan bermotor umum angkutan orang (pintu tidak ditutup)	Tidak menutup pintu kendaraan selama berjalan	Pasal 300 c jo pasal 124 ayat (1) e	250.000,00
36.	Pengemudi kendaraan bermotor umum angkutan orang (izin khusus disalahgunakan)	Kendaraan angkutan orang dengan tujuan tertentu, tapi menaik atau menurunkan penumpang lain disepanjang perjalanan atau menggunakan kendaraan angkutan tidak sesuai dengan angkutan untuk keperluan lain	Pasal 304 jo pasal 153 ayat (1)	250.000,00
37.	Pengemudi bus	Ranmor bus tidak dilengkapi dengan surat uji berkala dan tanda lulus uji berkala	Pasal 288 ayat (3) jo pasal 106 ayat (5) c	500.000,00
38.	Pengemudi angkutan barang (buku uji)	Ranmor dan/atau kereta gandengannya atau kereta tempelannya tidak	Pasal 288 ayat (3) jo psal 106	500.000,00

		dilengkapi dengan Surat Keterangan Uji Berkala dan tanda lulus uji berkala	ayat (5) c	
39.	Pengemudi angkutan barang (jaringan jalan)	Tidak menggunakan jaringan jalan sesuai dengan kelas jalan yang ditentukan	Pasal 301 jo pasal 125	250.000,00
40.	Pengemudi angkutan barang (mengangkut orang)	Mobil barang untuk mengangkut orang tanpa alasan	Pasal 303 jo pasal 137 ayat (4) a, b, c	250.000,00
41.	Pengemudi angkutan barang (surat muatan perjalanan)	Membawa muatan, tidak dilengkapi surat muatan dokumen perjalanan	Pasal 306 jo pasal 168 ayat (1)	250.000,00
42.	Pengemudi angkutan umum barang (tata cara pemuatan barang)	Tidak mematuhi ketentuan mengenai tata cara pemuatan, daya angkut, dimensi kendaraan	Pasal 307 jo pasal 169 ayat (1)	250.000,00
43.	Pengemudi angkutan umum barang (buku uji)	Ranmor dan/atau kereta gandengnya atau kereta tempelannya tidak dilengkapi dengan Surat Keterangan Uji Berkala dan tanda lulus uji berkala	Pasal 288 ayat (30) jo pasal 106 ayat (5) c	500.000,00
44.	Pengemudi yang mengangkut barang khusus (persyaratan keselamatan dan keamanan)	Tidak memenuhi ketentuan persyaratan keselamatan, pemberian tanda barang, parkir, bongkar, dam muat, waktu operasi dan rekomendasi dari instansi terkait	Pasal 305 jo pasal 162 ayat (1) a, b, c, d dan e atau f	500.000,00
45.	Pengendara sepeda motor (lampu)	Tidak menyalakan lampu utama pada siang hari	Pasal 293 ayat (2) jo pasal 107 ayat (2)	100.000,00
46.	Pengendara sepeda motor (helm standar)	Tidak mengenakan helm Standar Nasional Indonesia	Pasal 291 ayat (1) jo pasal 106 ayat (8)	250.000,00
47.	Pengendara sepeda motor (helm)	Membiarkan penumpang tidak mengenakan helm	Pasal 291 ayat (2) jo	250.000,00

	penumpang)		pasal 106 ayat (8)	
48.	Pengendara sepeda motor (muatan)	Tanpa kereta samping mengangkut penumpang lebih dari 1 (satu) orang	Pasal 292 jo pasal 106 ayat (9)	250.000,00
49.	Pengendara sepeda motor (persyaratan teknis dan baik jalan)	Tidak memenuhi persyaratan teknis dan baik jalan meliputi kaca spion, klakson, lampu utama, lampu rem, lampu penunjuk arah, alat pemantul cahaya, alat pengukur kecepatan, knalpot, dan kedalaman alur ban	Pasal 285 ayat (1) jo pasal 106 ayat (3) dan pasal 48 ayat (2) dan ayat (30)	250.000,00
50.	Pengendara kendaraan tidak bermotor.	Dengan sengaja; -Berpegangan pada kendaraan bermotor untuk ditarik, -Menarik benda-benda yang dapat membahayakan pengguna jalan lain, -Menggunakan jalur jalan kendaraan bermotor, sedangkan telah disediakan jalur jalan khusus bagi kendaraan tidak bermotor.	Pasal 299 jo pasal 122 a, b, dan c.	100.000,00.

Sumber Data: UU NO.22 Tahun 2009 yang diolah

## 5. Penegakan hukum lalu lintas.

### a. Defenisi penegakan hukum lalu lintas

Penegakan hukum lalu lintas diartikan tindakan polisi atau jabatan lain yang mempunyai kekuasaan kepolisian dibidang lalu lintas jalan untuk menjaga agar perundang-undangan lalu lintas ditaati oleh setiap pemakai jalan.<sup>14</sup>

<sup>14</sup>Edward A. Thibault, dkk. *Proactive Police Management* ( Cet I; Jakarta: Cipta Manunggal, 2001), h. 207.

b. Proses penegakan hukum lalu lintas

1. Menemukan pelanggaran

Polisi yang ditugaskan untuk mengawasi lalu lintas harus melihat kepada kesalahan-kesalahan yang nyata dari pemakai jalan, kendaraan maupun perlengkapannya. Apa yang harus ditelitinya dan bagaimana menelitinya adalah sangat penting bagi anggota polisi dalam melaksanakan tugasnya.

Pemeriksaan kendaraan bermotor di jalan telah diatur dalam Undang-Undang Republik Indonesia Nomor 22 Tahun 2009 Tentang Lalu Lintas dan Angkutan Jalan pada pasal 264 yaitu pemeriksaan kendaraan bermotor di jalan dilakukan oleh petugas kepolisian Negara Republik Indonesia dan Penyidik Pegawai Negeri Sipil di bidang Lalu Lintas dan Angkutan Jalan.<sup>15</sup>

2. Menangkap pelanggar

Jika anggota polisi melihat suatu pelanggaran yang nyata, maka harus segera diadakan tindakan yang cepat agar pelanggar tersebut tidak menimbulkan bahaya.

3. Penuntutan ke muka pengadilan

Para pelanggar yang diajukan ke muka pengadilan diperiksa oleh hakim. Fungsi ini termaksud fungsi dari kehakiman akan tetapi tidak akan dapat dilaksanakan jika tidak dengan bantuan dari polisi. Tata cara penindakan pelanggaran lalu lintas dan angkutan jalan telah diatur dalam Undang-Undang Republik Indonesia Nomor 22 Tahun 2009 pada pasal 267,

---

<sup>15</sup>Ditlantis Babinkam Polri, *Undang-Undang Republik Indonesia Nomor 22 Tahun 2009 Tentang Lalu Lintas dan Angkutan Jalan*, h. 132.

pasal 268, serta pasal 269. Selain itu diatur juga dalam KUHP pasal 205 yang menjelaskan tentang acara pemeriksaan cepat yang biasanya dilaksanakan pada sidang pelanggaran lalu lintas.

#### 4. Putusan hakim

Jika pelanggar salah atau tidak bersalah maka hakim memberikan putusan sesuai dengan ketentuan pidana yang telah diatur dalam Undang-Undang Republik Indonesia Nomor 22 Tahun 2009 tentang Lalu Lintas dan Angkutan Jalan.

Seorang hakim harus memiliki wawasan ilmu pengetahuan yang cukup luas, bukan sekedar menguasai peraturan-peraturan hukum yang tertuang dalam berbagai perundang-undangan. Tugas hakim adalah mengadili dan memutuskan setiap perkara yang diajukan kepadanya.<sup>16</sup>

#### 5. Hukuman

Sebagai akibat dari kesalahan maka pelanggar mendapat hukuman. Ini dapat diartikan sebagai tindakan koreksi atas kesalahan yang diperbuat oleh pemakai jalan karena melanggar Undang-Undang Lalu Lintas dan Angkutan Jalan. Hukuman yang dapat dijatuhkan kepada pelanggar terdiri dari dua yaitu:<sup>17</sup>

a. Pidana kurungan, dalam beberapa hal pidana kurungan sama dengan pidana penjara yaitu:

1) Sama, berupa pidana hilang kemerdekaan bergerak,

<sup>16</sup>Achmad Ali, *Menguak Tabir Hukum* (Jakarta: Chandra Pratama, 1996), h. 142.

<sup>17</sup>Adami Chazawi, *Pelajaran Hukum Pidana Bagian I* (Depok: Rajawali Pers, 2013), h. 38-



- 2) Mengenal maksimum umum, maksimum khusus dan minimum umum, dan tidak mengenal minimum khusus. maksimum umum pidana penjara 15 tahun yang karena alasan-alasan tertentu dapat diperpanjang menjadi maksimum 20 tahun, dan pidana kurungan 1 tahun yang dapat diperpanjang maksimum 1 tahun 4 bulan. Minimum umum penjara maupun pidana kurungan sama 1 hari. Maksimum khusus disebutkan pada setiap rumusan tindak pidana tertentu sendiri-sendiri, yang tidak sama bagi setiap tindak pidana, bergantung dari pertimbangan berat ringannya tindak pidana yang bersangkutan,
  - 3) Orang yang dipidana kurungan dan pidana penjara diwajibkan untuk menjalankan (bekerja) pekerjaan tertentu narapidana kurungan lebih ringan dari pada narapidana penjara,
  - 4) Tempat menjalani pidana penjara sama dengan tempat menjalani pidana kurungan walaupun ada sedikit perbedaan, yaitu harus dipisah (pasal 28),
  - 5) Pidana kurungan dan pidana penjara mulai berlaku apabila terpidana ditahan, yaitu pada hari putusan hakim (setelah mempunyai kekuatan tetap) dijalankan/dieksekusi, yaitu pada saat pejabat kejaksaan mengeksekusi dengan cara melakukan tindakan paksa memasukkan terpidana kedalam lembaga permasyarakatan.
- b. Pidana denda, pidana denda diancamkan pada banyak jenis pelanggaran baik sebagai alternatif pidana kurungan maupun berdiri sendiri. Begitu juga terhadap jenis kejahatan-kejahatan ringan maupun kejahatan culpa. Ada beberapa keistimewaan dari pidana denda dibandingkan dengan pidana lainnya yaitu:



- 1) Dalam hal pelaksanaan pidana denda tidak menutup kemungkinan dilakukan atau dibayar oleh orang lain, yang dalam hal pelaksanaan pidana lainnya kemungkinan seperti ini tidak biasa terjadi. Jadi dalam hal ini pelaksanaan pidana denda dapat melanggar prinsip dasar dari pembedaan sebagai akibat yang harus dipikul/diderita oleh pelaku sebagai orang yang harus bertanggung jawab atas perbuatan (tindak pidana) yang dilakukannya.
- 2) Pelaksanaan pidana denda boleh diganti dengan menjalankan pidana kurungan (kurungan pengganti denda, pasal 30 ayat 2). Dalam putusan hakim yang menjatuhkan pidana denda, dijatuhkan juga pidana kurungan pengganti denda sebagai alternatif pelaksanaannya, dalam arti jika denda tidak dibayar maka wajib menjalani pidana kurungan pengganti denda itu. Dalam hal ini terpidana bebas memilihnya. Lama pidana kurungan pengganti denda ini minimal umum satu hari dan maksimal umum enam bulan.
- 3) Dalam hal pidana denda tidak terdapat maksimum umumnya, yang ada hanyalah minimum umum yang menurut pasal 30 ayat 1 adalah tiga ribu rupiah tujuh puluh lima sen. Sementara itu maksimum khususnya ditentukan pada masing-masing rumusan tindak pidana yang bersangkutan.

#### **6. Penegakan hukum perspektif hukum Islam.**

Hukum Islam adalah hukum yang bersumber dari dan menjadi bagian agama Islam. Dasar dan kerangka hukumnya ditetapkan oleh Allah, tidak hanya mengatur hubungan manusia dengan manusia lain dan benda dalam masyarakat, tetapi juga hubungan-hubungan lainnya.<sup>18</sup>

---

<sup>18</sup>Mohammad Ali Daud, *Hukum Islam* (Jakarta: Rajawali Pers, 2014), h. 42-43.

Allah SWT memerintahkan agar manusia berlaku adil dalam penegakan hukum dalam memutuskan perkara diantara manusia sebagai pencari keadilan. Penegak hukum itu hendaknya berlaku adil dalam memutuskan perkara, dan dilarang memutuskan perkara berdasarkan hawa nafsunya.<sup>19</sup> Hal ini sesuai dengan QS Al-Nisa/4: 58

﴿ إِنَّ اللَّهَ يَأْمُرُكُمْ أَنْ تُؤَدُّوا الْأَمَانَاتِ إِلَىٰ أَهْلِهَا وَإِذَا حَكَمْتُمْ بَيْنَ النَّاسِ أَنْ تَحْكُمُوا بِالْعَدْلِ ۚ إِنَّ اللَّهَ نِعِمَّا يَعِظُكُمْ بِهِ ۗ إِنَّ اللَّهَ كَانَ سَمِيعًا بَصِيرًا ﴾



Terjemahan:

“ Sesungguhnya Allah menyuruh kamu menyampaikan amanat kepada yang berhak menerimanya, dan (menyuruh kamu) apabila menetapkan hukum di antara manusia supaya kamu menetapkan dengan adil. Sesungguhnya Allah memberi pengajaran yang sebaik-baiknya kepadamu. Sesungguhnya Allah adalah Maha mendengar lagi Maha melihat.”<sup>20</sup>

Ayat tersebut terdiri atas segala bentuk amanah yang harus dilaksanakan oleh seseorang, dimana yang paling utama adalah keadilan dan dalam otoritas manusia tidak boleh menghakimi tingkah laku mereka, tetapi harus sesuai dengan perintah Allah SWT. Keadilan tidak membedakan antara musuh dengan sahabat dan antara relasi dengan rival. Ketentuan yang berlaku di hadapan manusia semata-mata didasarkan kepada kebenaran yang hakiki. Jika pertimbangan keadilan ini dipegang oleh tangan orang-orang yang memegang teguh prinsip keadilan sebagaimana yang

<sup>19</sup>Abdul Manan, *Reformasi Hukum Islam di Indonesia* (Jakarta: PT Raja Grafindo Persada, 2006), h. 123.

<sup>20</sup>Kementrian Agama RI, *Al-Quran Terjemahan dan Tafsir* (Bandung: Syamsil Quran, 2011), h. 87.

telah ditetapkan oleh Allah SWT dan ia takut melanggar keadilan serta selalu menjaga kebenciannya, ia akan selalu mendapat perlindungan dari Allah.<sup>21</sup>

Dalam proses penyelesaian suatu perkara diperlukan kesaksian dari dua orang saksi yang adil. Jika perkara tersebut menyangkut perkara terhadap seseorang yang diduga melakukan zina, diperlukan empat orang saksi yang adil yang menyaksikan secara langsung perbuatan tersebut. Persyaratan sebagai seorang saksi adalah adil, beragama Islam, bebas mengeluarkan pendapat (merdeka) dan tidak terlibat dalam hal-hal yang dilarang oleh agama.<sup>22</sup> Hal ini sesuai dengan QS Al-Nisa/4: 135

﴿ يَا أَيُّهَا الَّذِينَ ءَامَنُوا كُونُوا قَوَّامِينَ بِالْقِسْطِ شُهَدَاءَ لِلَّهِ وَلَوْ عَلَىٰ أَنفُسِكُمْ أَوِ الْوَالِدِينَ وَالْأَقْرَبِينَ ۚ إِن يَكُنْ غَنِيًّا أَوْ فَقِيرًا فَاللَّهُ أَوْلَىٰ بِهِمَا ۖ فَلَا تَتَّبِعُوا أَهْوَىٰ ۖ إِن تَعَدِلُوا وَإِن تَلُورُوا أَوْ تَعْرِضُوا فَإِنَّ اللَّهَ كَانَ بِمَا تَعْمَلُونَ خَبِيرًا ۗ ﴾



Terjemahan:

“Wahai orang-orang yang beriman, jadilah kamu orang yang benar-benar penegak keadilan, menjadi saksi karena Allah biarpun terhadap dirimu sendiri atau ibu bapa dan kaum kerabatmu. jika ia kaya ataupun miskin, Maka Allah lebih tahu kemaslahatannya. Maka janganlah kamu mengikuti hawa nafsu karena ingin menyimpang dari kebenaran. dan jika kamu memutar balikkan (kata-kata) atau enggan menjadi saksi, Maka Sesungguhnya Allah adalah Maha mengetahui segala apa yang kamu kerjakan.”<sup>23</sup>

<sup>21</sup> Abdul Manan, *Reformasi Hukum Islam di Indonesia*, h. 125.

<sup>22</sup> Abdul Manan, *Reformasi Hukum Islam di Indonesia*, h. 124-125.

<sup>23</sup> Kementerian Agama RI, *Al-Quran Terjemahan dan Tafsir* (Bandung: Syamsil Quran, 2011), h. 91.

Berkenan dengan penegakan keadilan dalam surah Al-Nisa/4: 135 ditegaskan bahwa hukum dan keadilan harus ditegakkan meskipun terhadap diri sendiri atau ibu bapak dan kaum kerabat.<sup>24</sup>

Dalam penegakan hukum, bukan saja saksi yang dituntut adil, tetapi hakim juga dituntut berlaku adil terhadap orang yang berperkara. Hal ini sesuai dengan surat Amr bin Abi Syaibah yang dikirim Basrah dalam bidang peradilan dengan sanad dari Ummu Salamah, yakni Rasulullah berkata bahwa siapa saja yang disertai tugas sebagai hakim maka hendaklah ia berlaku adil dalam ucapan, tindak-tanduk kedudukan. Hakim tidak boleh meninggikan suara kepada salah satu pihak sementara melembutkan pada pihak lain. Demikian juga surat Umar bin al-Khatab kepada Abu Musa al-Asy'ari sahabat nabi Muhammad Saw yang diangkat menjadi hakim di Kuffah. Dalam surat itu berbunyi “ *samarantakanlah manusia dalam persidangan, kedudukan dan keputusan sehingga tidak ada celah bagi orang terpendang yang menginginkan agar kamu menyeleweng dan tidak berlaku adil. Begitu pula tidak akan putus asa kaum yang lemah yang mendambakan keadilan darimu* ”.<sup>25</sup>

### **C. Tinjauan Umum Tentang Surat Izin Mengemudi**

#### **1. Pengertian SIM.**

Setiap orang pasti telah mendengar yang nama SIM. Surat berukuran panjang 8,5 cm dan lebar 5 cm ini wajib dibawa oleh setiap orang yang mengendarai kendaraan sesuai dengan jenis dan golongan yang berbeda-beda. Dengan ukuran yang sama seperti kartu ATM dan KTP. SIM adalah bukti registrasi dan identifikasi yang diberikan oleh polri kepada seseorang yang telah memenuhi persyaratan administrasi

<sup>24</sup>Abdul Manan, *Reformasi Hukum Islam di Indonesia*, h. 125.

<sup>25</sup>Abdul Manan, *Reformasi Hukum Islam di Indonesia*, h. 123-124.

tertentu, sehat jasmani dan rohani, memahami peraturan lalu lintas, dan terampil mengemudikan kendaraan bermotor. Kewenangan memberikan surat izin kendaraan bermotor di Indonesia secara sah hanya dimiliki Kepolisian Republik Indonesia (Polri).<sup>26</sup>

SIM ditulis dalam dua bahasa yakni Bahasa Indonesia dan Bahasa Inggris. Maka seharusnya SIM itu harus memuat data-data sebagai berikut:

- a. Nama pemilik,
- b. Tempat/tanggal lahir pemilik,
- c. Alamat pemilik,
- d. Pekerjaan pemilik,
- e. Tinggi badan pemilik,
- f. Tempat dan tanggal diterbitkan,
- g. Nama dan cap instansi yang menerbitkan,
- h. Nama dan tanda tangan pejabat yang menerbitkan,
- i. Golongan dan nomor SIM,
- j. Jenis SIM,
- k. Tanggal akhir masa berlaku,
- l. Tanda tangan dan sidik jari pemilik,
- m. Pas foto dari pemilik.<sup>27</sup>

---

<sup>26</sup>Adib Bahar, *Paduan Praktis Ujian SIM, Mengurus STNK, dan BPKB* (Yogyakarta: Penerbit Pustaka Yustisia, 2009), h. 15.

<sup>27</sup>Adib Bahar, *Paduan Praktis Ujian SIM, Mengurus STNK, dan BPKB*, h. 16.

## 2. Fungsi SIM.

Pada dasarnya surat izin seperti SIM ini dikeluarkan demi ketertiban kendaraan atau tertib lalu lintas. Setidaknya ada beberapa fungsi diterbitkannya SIM, yaitu:

- a. Sebagai sarana identifikasi/jati diri seorang pengendara,
- b. Sebagai alat bukti telah menempuh ujian keterampilan teori dan mengemudi,
- c. Sebagai sarana upaya paksa, dalam hal bila terjadi pelanggaran lalu lintas,
- d. Sebagai sarana pelayanan masyarakat.<sup>28</sup>

## 3. Jenis-jenis SIM.

Penggolongan SIM dirinci berdasarkan kualifikasi jenis kendaraan yang akan digunakan. Ada 5 golongan SIM yang dikeluarkan oleh Polri, yaitu:

- a. Golongan SIM A  
SIM A yaitu SIM untuk mengemudikan mobil penumpang, mobil bus dan mobil barang yang mempunyai jumlah berat yang diperbolehkan tidak lebih dari 3.500 kg,
- b. Golongan SIM B I  
SIM B I yaitu SIM untuk mengemudikan mobil bus dan mobil barang yang mempunyai jumlah berat yang diperbolehkan lebih dari 3.500 kg,
- c. Golongan SIM B II  
SIM B II yaitu SIM untuk mengemudikan Kendaraan alat berat, Kendaraan penarik, atau Kendaraan Bermotor dengan menarik kereta tempelan atau

---

<sup>28</sup>Adib Bahar, *Paduan Praktis Ujian SIM, Mengurus STNK, dan BPKB*, h. 17-18.

gandengan perseorangan dengan berat yang diperbolehkan untuk kereta tempelan atau gandengan lebih dari 1.000 kg

d. Golongan SIM C

SIM C yaitu SIM untuk mengemudikan sepeda motor yang dirancang mampu mencapai kecepatan lebih dari 40 kilometer per jam,

e. Golongan DIM D

SIM D yaitu SIM untuk mengemudikan kendaraan khusus bagi penyandang cacat.<sup>29</sup>

**4. Syarat-syarat permohonan SIM.**

Persyaratan permohonan sim terbagi menjadi dua yaitu:

a. Persyaratan Permohonan SIM perseorangan

Persyaratan pemohon SIM perseorangan berdasarkan Pasal 81 ayat (2), (3), (4), dan (5) UU No. 22 Tahun 2009 yaitu:

1) Usia

- 17 tahun untuk SIM A, C, dan D,
- 20 tahun untuk SIM B1,
- 21 tahun untuk SIM B2.

2) Administratif

- Memiliki Kartu Tanda Penduduk,
- Mengisi formulir permohonan,
- Rumusan sidik jari.

3) Kesehatan

- Sehat jasmani dengan surat keterangan dari dokter,

---

<sup>29</sup>Adib Bahar, *Paduan Praktis Ujian SIM, Mengurus STNK, dan BPKB*, h. 18-19.



- Sehat rohani dengan surat lulus tes psikologis.
- 4) Lulus ujian
  - Ujian teori,
  - Ujian praktek dan/atau,
  - Ujian keterampilan melalui simulator.<sup>30</sup>

Syarat tambahan berdasarkan Pasal 81 ayat (6) UU No. 22 Tahun 2009 bagi setiap Pengemudi Kendaraan Bermotor yang akan mengajukan permohonan yaitu:

- 1) Surat Izin Mengemudi B1 harus memiliki SIM A sekurang-kurangnya 12 (dua belas) bulan dan
- 2) Surat Izin Mengemudi B2 harus memiliki SIM B1 sekurang-kurangnya 12 (dua belas) bulan.<sup>31</sup>

b. Persyaratan Permohonan SIM umum

Golongan SIM Umum berdasarkan Pasal 82 UU No. 22 Tahun 2009 yaitu:

- 1) SIM A Umum, untuk mengemudikan kendaraan bermotor umum dan barang dengan jumlah berat yang diperbolehkan tidak melebihi 3.500 kg,
- 2) SIM B1 Umum, untuk mengemudikan mobil penumpang dan barang umum dengan jumlah berat yang diperbolehkan lebih dari 3.500 kg,
- 3) SIM B2 Umum, untuk mengemudikan Kendaraan penarik atau Kendaraan Bermotor dengan menarik kereta tempelan atau gandengan

---

<sup>30</sup>Ditlantas Babinkam Polri, *Undang-Undang Republik Indonesia Nomor 22 Tahun 2009 Tentang Lalu Lintas dan Angkutan Jalan*, h. 54-55.

<sup>31</sup>Ditlantas Babinkam Polri, *Undang-Undang Republik Indonesia Nomor 22 Tahun 2009 Tentang Lalu Lintas dan Angkutan Jalan*, h. 55.

dengan berat yang diperbolehkan untuk kereta tempelan atau gandengan lebih dari 1.000 kg.<sup>32</sup>

Persyaratan permohonan SIM umum berdasarkan Pasal 83 ayat (1), (2), dan (3) UU No. 22 Tahun 2009:

- 1) Persyaratan Usia
  - SIM A Umum 20 tahun,
  - SIM B1 Umum 22 tahun,
  - SIM B2 Umum 23 tahun.
- 2) Persyaratan Khusus
  - Lulus ujian teori,
  - Lulus ujian praktik.<sup>33</sup>

Syarat tambahan berdasarkan Pasal 83 ayat (4) UU No. 22 Tahun 2009:

- 1) Permohonan SIM A Umum harus memiliki SIM A sekurang-kurangnya 12 bulan,
- 2) Permohonan SIM B1 Umum harus memiliki SIM B1 atau SIM A Umum sekurang-kurangnya 12 bulan,
- 3) Permohonan SIM B2 Umum harus memiliki SIM B2 atau SIM B1 Umum sekurang-kurangnya 12 bulan.<sup>34</sup>

---

<sup>32</sup>Ditlantas Babinkam Polri, *Undang-Undang Republik Indonesia Nomor 22 Tahun 2009 Tentang Lalu Lintas dan Angkutan Jalan*, h. 56.

<sup>33</sup>Ditlantas Babinkam Polri, *Undang-Undang Republik Indonesia Nomor 22 Tahun 2009 Tentang Lalu Lintas dan Angkutan Jalan*, h. 56.

<sup>34</sup>Ditlantas Babinkam Polri, *Undang-Undang Republik Indonesia Nomor 22 Tahun 2009 Tentang Lalu Lintas dan Angkutan Jalan*, h. 57.

#### ***D. Tinjauan Umum Tentang Kepolisian Negara Republik Indonesia***

##### **1. Pengertian Polri.**

Kepolisian adalah segala hal yang berkaitan dengan fungsi dan lembaga polisi dan sesuai dengan peraturan perundang-undangan.<sup>35</sup> Kepolisian Negara Republik Indonesia adalah alat Negara yang berperan memelihara keamanan dan ketertiban masyarakat, menegakkan hukum, serta memberikan perlindungan, pengayoman, dan pelayanan kepada masyarakat dalam rangka terpeliharanya keamanan dalam negeri.<sup>36</sup>

##### **2. Sejarah Polri.**

Pada zaman kerajaan Majapahit, pada saat Mahapati Gajah Mada memimpin, dibentuk pasukan yang diberi nama Bhayangkara (pasukan pengaman) yang bertugas menjaga keselamatan rajadan kerajaan. Pada masa pemerintahan Belanda di Indonesia dibentuk Corps Polisdienaar dengan tujuan mengamankan kekuasaan pemerintah Belanda dari ancaman dan gangguan orang-orang pribumi. Pasukan ini dipersenjatai dengan maksud untuk menjaga wibawa pemerintah dan membina ketertiban keamanan umum. Pada saat Jepang menggantikan kekuasaan Belanda di Indonesia, organisasi kepolisian disusun sesuai dengan organisasi kepolisian Jepang. Jepang membagi wilayah kepolisian menjadi kepolisian Jawa dan Madura yang berpusat di Jakarta, kepolisian Sumatra berpusat di Bukittinggi, kepolisian wilayah Indonesia Timur berpusat di Makassar, dan kepolisian untuk wilayah Kalimantan berpusat di Banjarmasin.<sup>37</sup>

---

<sup>35</sup>Markus Gunawan, *Buku Pintar Calon Anggota dan Anggota Polri* (Cet I; Jakarta: Visimedia, 2005). h. 1.

<sup>36</sup>Markus Gunawan, *Buku Pintar Calon Anggota dan Anggota Polri*, h. 1.

<sup>37</sup>Markus Gunawan, *Buku Pintar Calon Anggota dan Anggota Polri*, h. 5.

Pada awal kemerdekaan Republik Indonesia, sesuai hasil rapat panitia persiapan kemerdekaan Indonesia (PPKI) pada tanggal 19 Agustus 1945, polisi dimasukkan ke dalam lingkungan Departemen dalam Negeri dengan nama jabatan kepolisian. Hanya empat hari setelah kemerdekaan, tepatnya tanggal 21 Agustus 1945, secara tegas pasukan polisi segera memproklamasikan sebagai pasukan polisi Republik Indonesia, dipimpin oleh inspektur kelas I (Lentnan Satu) polisi Mochammad Jassindi Surabaya. Langkah awal dilakukan, selain mengadakan pembersihan senjata terhadap Jepang yang kalah perang, juga membangkitkan semangat moral dan patriotik seluruh rakyat dan satuan-satuan bersenjata yang dilanda depresi akibat kekalahan perang panjang.<sup>38</sup>

Pada tanggal 1 Oktober 1945, kepolisian dan kejaksaan yang sewaktu pendudukan Jepang berada di bawah satu induk organisasi departemen kehakiman, dipisahkan sehingga kepolisian dimasukkan ke dalam lingkungan departemen dalam Negeri. Maklumat pemerintah dalam ketetapannya Nomor 11/SD/1946 tanggal 25 Juni 1946 menetapkan bahwa kepolisian tidak lagi berada dalam lingkungan departemen dalam Negeri, tetapi langsung berada di bawah Perdana Menteri. Berdasarkan keputusan Presiden Nomor 29 Tahun 1946, tugas dan tanggung jawab Angkatan Kepolisian Republik Indonesia (AKRI) dimasukkan ke dalam ABRI, sehingga sama dan sederajat dengan tiga angkatan bersenjata lainnya.<sup>39</sup>

Lahir, tumbuh, dan berkembangnya Polri tidak lepas dari sejarah perjuangan kemerdekaan Republik Indonesia sejak proklamasi kemerdekaan. Pada awal kemerdekaan Indonesia, Polri telah dihadapkan pada tugas-tugasnya yang unik

---

<sup>38</sup>Markus Gunawan, *Buku Pintar Calon Anggota dan Anggota Polri*, h. 5-6.

<sup>39</sup>Markus Gunawan, *Buku Pintar Calon Anggota dan Anggota Polri*, h. 6-7.

dan kompleks. Selain menata keamanan dan ketertiban masyarakat pada masa perang, Polri juga terlibat langsung dalam pertempuran melawan penjajah dan berbagai operasi militer bersama satuan angkatan bersenjata yang lain. Kondisi seperti ini dilakukan oleh Polri, karena lahir sebagai satu-satunya satuan bersenjata yang relative lebih lengkap. Dalam perkembangan manusia yang semakin modern dan global, Polri bukan hanya mengurus keamanan dan ketertiban dalam negeri tetapi juga terlibat dalam masalah-masalah keamanan dan ketertiban regional dan internasional.<sup>40</sup>

Kemandirian Polri yang diawali sejak terpisahnya dari ABRI pada tanggal 1 april 1999, sebagai bagian dari proses reformasi, haruslah dipandang dan disikapi secara arif sebagai tahapan untuk mewujudkan Polri sebagai abdi Negara yang professional dan dekat dengan masyarakat, serta menuju perubahan tata kehidupan nasional kearah masyarakat madani yang demokratis, aman, tertib, adil, dan sejahtera. Pengembangan kemampuan dan kekuatan, serta penggunaan kekuatan Polri dikelola sedemikian rupa agar dapat mendukung pelaksanaan tugas dan tanggung jawab Polri sebagai pengemban fungsi keamanan dalam negeri.<sup>41</sup>

### **3. Fungsi dan tujuan Polri.**

Fungsi kepolisian adalah salah satu fungsi pemerintahan Negara dibidang pemeliharaan keamanan dan ketertiban masyarakat, penegak hukum, perlindungan, pengayoman, serta pelayanan kepada masyarakat dengan memerhatikan semangat penegakan Hak Asasi Manusia (HAM), hukum, keadilan.<sup>42</sup> pengemban fungsi kepolisian adalah polri yang dibantu oleh:

---

<sup>40</sup>Markus Gunawan, *Buku Pintar Calon Anggota dan Anggota Polri*, h. 7.

<sup>41</sup>Markus Gunawan, *Buku Pintar Calon Anggota dan Anggota Polri*, h. 7-8.

<sup>42</sup>Markus Gunawan, *Buku Pintar Calon Anggota dan Anggota Polri*, h. 17.

- a. Kepolisian khusus, yaitu instansi dan/atau badan pemerintah yang oleh atau atas kuasa undang-undang (peraturan perundang-undangan) diberi wewenang untuk melaksanakan fungsi kepolisian dibidang teknisnya. Masing-masing wewenang bersifat khusus dan terbatas dalam lingkungan kuasa kekuasaan yang ditentukan oleh peraturan perundang-undangan yang menjadi dasar hukumnya. Contoh kepolisian khusus adalah balai pengawasan obat dan makanan (Ditjen POM Depkes), polisi khusus (polsus) kehutanan, dan polisi khusus dilingkungan imigrasi,
- b. Penyidik pegawai negeri sipil,
- c. Bentuk-bentuk pengamanan swakarsa yang sesuai dengan peraturan perundang-undangan yang menjadi dasar hukumnya masing-masing. Contohnya, satuan pengamanan lingkungan di pemukiman, satuan pengamanan di kawasan perkantoran, atau satuan pengamanan di pertokoan. Peraturan mengenai pengamanan swakarsa merupakan kewenangan kapolri.<sup>43</sup>

Kepolisian bertujuan mewujudkan keamanan dalam negeri yang meliputi terpeliharanya keamanan dan ketertiban masyarakat, tertib dan tegaknya hukum, terselenggaranya perlindungan, pengayoman, pelayanan kepada masyarakat, serta terbinanya ketentraman masyarakat dengan menjunjung tinggi hak asasi manusia. Hak asasi manusia adalah hak dasar yang secara alamiah melekat pada setiap manusia dalam kehidupan masyarakat, meliputi bukan saja hak perseorangan, tetapi juga hak masyarakat, bangsa, dan Negara yang secara utuh terdapat dalam Undang-Undang Dasar Negara Republik Indonesia Tahun 1945 dan sesuai dengan prinsip-prinsip yang

---

<sup>43</sup>Markus Gunawan, *Buku Pintar Calon Anggota dan Anggota Polri*, h. 17.



terkandung dalam Declaration of Human Rights tahun 1948 dan konvensi internasional lainnya.<sup>44</sup>

#### **4. Tugas dan wewenang Polri.**

Pejabat Polri menjalankan tugas dan wewenangnya diseluruh wilayah Negara Republik Indonesia, khususnya didaerah hukum pejabat yang bersangkutan bertugas sesuai dengan peraturan perundang-undangan. Untuk kepentingan umum pejabat Polri dalam melaksanakan tugas dan wewenangnya dapat bertindak menurut penilaian sendiri, yaitu tindakan yang dapat dilakukan oleh anggota Polri yang dalam bertindak dalam mempertimbangkan manfaat, resiko dari tindakannya, dan betul-betul untuk kepentingan umum.<sup>45</sup>

Sesuai dengan UUD 1945, Polri mengemban tiga tugas utama yaitu penegakan hukum, memelihara keamanan dan ketertiban masyarakat, serta melindungi, mengayomi dan melayani masyarakat. Semua tugas ini berkaitan dengan sendi-sendi masyarakat yang paling hakiki yaitu keadilan, ketentraman, dan rasa aman yang sangat didambakan oleh rakyat. Dalam penegakan hukum, ragam dan kualitas kejahatan di dunia termaksud di Indonesia semakin meningkat. Ini berkaitan dan dipengaruhi oleh perkembangan corak kehidupan manusia, termaksud masyarakat internasional yang terjadi karena derasnya mobilitas manusia, barang, informasi, dan kecanggihan teknologi yang hadir dalam era globalisasi. Oleh karena itu jajaran Polri dengan kemampuan yang semakin handal harus secara intensif dan gigih melawan dan memberantas kejahatan-kejahatan tersebut, dari kejahatan jalanan

---

<sup>44</sup>Markus Gunawan, *Buku Pintar Calon Anggota dan Anggota Polri*, h. 18-19.

<sup>45</sup>Markus Gunawan, *Buku Pintar Calon Anggota dan Anggota Polri*, h. 19.



(street crimes), kejahatan kerah putih, penyeludupan dan illegal logging, kejahatan korupsi, sampai pada kejahatan trans-nasional, termasuk terorisme dan narkoba.<sup>46</sup>

Upaya melindungi, mengayomi, dan melayani masyarakat, langkah-langkah yang telah dilakukan oleh jajaran Polri diseluruh tanah air, yang hasil positifnya kian dirasakan oleh masyarakat luas, perlu terus dilanjutkan dan ditingkatkan, khususnya dalam pelayanan lalu lintas umum, perzinan, penyelamatan warga masyarakat yang mengalami kecelakaan atau musibah bencana, serta perlindungan dari berbagai aksi kejahatan, kerusuhan, dan tindakan-tindakan yang anarkis.<sup>47</sup> Secara umum, polri memiliki tugas pokok yaitu:

- a. Melaksanakan pengaturan, penjagaan, pengawalan, dan patrol terhadap kegiatan masyarakat dan pemerintah sesuai kebutuhan,
- b. Menyelenggarakan segala kegiatan dalam menjamin keamanan, ketertiban dan kelancaran lalu lintas di jalan,
- c. Membina masyarakat untuk meningkatkan partisipasi masyarakat, kesadaran hukum masyarakat, serta ketaatan warga masyarakat terhadap hukum dan peraturan perundang-undangan,
- d. Turut serta dalam membina hukum nasional,
- e. Memelihara ketertiban dan menjamin keamanan umum,
- f. Melakukan koordinasi, pengawasan, dan pembinaan teknis terhadap kepolisian khusus, penyidik pegawai negeri sipil, dan bentuk-bentuk pengamanan swakarsa,

---

<sup>46</sup>Markus Gunawan, *Buku Pintar Calon Anggota dan Anggota Polri*, h. 20.

<sup>47</sup>Markus Gunawan, *Buku Pintar Calon Anggota dan Anggota Polri*, h. 21.

- g. Melakukan penyelidikan dan penyidikan terhadap semua tindak pidana, sesuai dengan hukum acara pidana dan peraturan perundang-undangan lainnya. Sehingga secara umum diberi kewenangan untuk melakukan penyelidikan dan penyidikan terhadap semua tindak pidana,
- h. Menyelenggarakan identifikasi kepolisian, kedokteran kepolisian, laboratorium forensik, dan psikologi kepolisian untuk kepentingan petugas kepolisian, yaitu untuk kepentingan penyidikan tindak pidana dan pelayanan identifikasi non-tindak pidana bagi masyarakat dan instansi lain dalam rangka pelaksanaan fungsi kepolisian,
- i. Melindungi keselamatan jiwa raga, harta benda, masyarakat, dan lingkungan hidup dari gangguan ketertiban dan/atau bencana, termasuk memberikan bantuan dan pertolongan dengan menjunjung tinggi hak asasi manusia,
- j. Melayani kepentingan warga masyarakat untuk sementara sebelum ditangani oleh instansi dan/atau pihak yang berwenang,
- k. Memberikan pelayanan kepada masyarakat sesuai dengan kepentingannya dalam lingkup tugas kepolisian,
- l. Melaksanakan tugas lain sesuai dengan peraturan perundang-undangan.<sup>48</sup>

Selain tugas, Polri juga memiliki wewenang. Wewenang Polri terdiri dari tiga yaitu:<sup>49</sup>

- a. Dalam rangka menyelenggarakan tugasnya, Polri secara umum berwenang:
  - 1) Menerima laporan dan/atau pengaduan,

---

<sup>48</sup>Markus Gunawan, *Buku Pintar Calon Anggota dan Anggota Polri*, h. 22-23.

<sup>49</sup>Markus Gunawan, *Buku Pintar Calon Anggota dan Anggota Polri*, h. 24-28.

- 2) Membantu menyelesaikan perselisihan dalam masyarakat yang berpotensi mengganggu ketertiban umum,
- 3) Mencegah dan menanggulangi tumbuhnya masyarakat, seperti pengemisan dan pergelandangan, pelacuran, perjudian, penyalahgunaan obat dan narkoba, permabukan, perdagangan manusia, penghisap/praktik lintah darat, serta pungutan liar,
- 4) Mengawasi aliran yang dapat menimbulkan perpecahan atau mengancam persatuan dan kesatuan bangsa, yaitu semua aliran atau paham yang dapat menimbulkan perpecahan atau mengancam persatuan dan kesatuan bangsa, seperti aliran kepercayaan yang bertentangan dengan falsafah dasar Negara Republik Indonesia,
- 5) Mengeluarkan peraturan kepolisian dalam lingkup kewenangan administrative kepolisian,
- 6) Melaksanakan pemeriksaan khusus sebagai bagian tindakan kepolisian dalam rangka pencegahan, yaitu upaya paksa dan/atau tindakan lain menurut hukum yang bertanggung jawab untuk mewujudkan tertib dan tegaknya hukum. Serta terbinanya ketentraman masyarakat.
- 7) Melakukan tindakan pertama di tempat kejadian,
- 8) Mengambil sidik jari dan identitas lainnya, serta memotret seseorang,
- 9) Mencari keterangan dan barang bukti yang berkaitan dengan proses pidana atau dalam rangka tugas kepolisian pada umumnya,
- 10) Menyelenggarakan pusat informasi Kriminal Nasional, yaitu sistem jaringan dari dokumentasi criminal yang memuat data kejahatan, kecelakaan, dan pelanggaran lalu lintas, serta registrasi dan identifikasi lalu lintas,

- 11) Mengeluarkan surat izin dan/atau surat keterangan yang diperlukan dalam rangka pelayanan masyarakat atas dasar yang berkepentingan,
- 12) Memberikan bantuan pengamanan dalam sidang dan pelaksanaan putusan pengadilan, kegiatan instansi lain, serta kegiatan masyarakat berdasarkan permintaan instansi yang berkepentingan atau permintaan masyarakat,
- 13) Menerima dan menyimpan barang temuan untuk sementara waktu atas barang yang tidak diketahui pemiliknya yang ditemukan oleh anggota Polri atau masyarakat yang diberikan kepada Polri.

b. Sesuai dengan peraturan perundang-undangan lainnya, wewenang Polri yaitu:

- 1) Memberikan izin dan mengawasi kegiatan keramaian umum, yaitu keramaian atau tontonan untuk umum dan mengadakan arak-arakan di jalan umum, serta kegiatan masyarakat lainnya yang dapat membahayakan keamanan umum, seperti dalam pasal 495 ayat (1), 500, 501 ayat (2), dan 502 ayat (1) KUHP,
- 2) Menyelenggarakan registrasi dan identifikasi kendaraan motor,
- 3) Memberikan SIM kendaraan bermotor,
- 4) Menerima pemberitahuan tentang kegiatan politik, yaitu kegiatan politik sebagaimana diatur dalam undang-undang di bidang politik, seperti kegiatan kampanye pemilihan umum (pemilu), pawai politik, penyebaran pamphlet, dan penampilan gambar/lukisan bermuatan politik yang disebarkan kepada umum,
- 5) Memberikan izin dan melakukan pengawasan senjata api, bahan peledak, dan senjata tajam, yaitu senjata penikam, senjata penusuk, dan senjata pemukul yang tidak termasuk barang-barang yang nyata-nyata

dipergunakan pertanian, pekerjaan rumah tangga, untuk kepentingan melakukan pekerjaan yang sah, nyata untuk tujuan barang pusaka, barang kuno, atau barang ajaib sebagaimana diatur dalam Undang-Undang Nomor 12/Drt/1951,

- 6) Memberikan izin oprasional dan melakukan pengawasan terhadap badan usaha di bidang jasa pengamanan,
  - 7) Memberikan petunjuk, mendidik, dan melatih aparat kepolisian khusus dan petugas pengaman swakarsa dalam bidang teknis kepolisian,
  - 8) Melakukan kerja sama dengan kepolisian Negara lain dalam menyidik dan memberantas kejahatan internasional, yaitu kejahatan tertentu yang disepakati untuk ditanggulangi antar negara, seperti kejahatan narkoba, uang palsu, terorisme, dan perdagangan manusia,
  - 9) Melakukan pengawasan fungsional kepolisian terhadap orang asing yang berada di wilayah Indonesia dengan koordinasi instansi terkait,
  - 10) Mewakili pemerintah Republik Indonesia dalam organisasi kepolisian internasional dengan terkait oleh ketentuan hukum internasional, baik perjanjian bilateral maupun perjanjian multilateral,
  - 11) Melaksanakan kewenangan lain yang termaksud dalam lingkup tugas kepolisian.
- c. Dalam rangka menyelenggarakan tugas di bidang proses pidana, wewenang polri yaitu:
- 1) Melakukan penangkapan, penahanan, penggeledahan, dan penyitaan,

- 2) Melarang setiap orang meninggalkan atau memasuki tempat kejadian perkara untuk kepentingan penyidikan sebagai bentuk pengamanan tempat kejadian perkara dan barang bukti,
- 3) Membawa dan menghadapkan orang kepada penyidik dalam rangka penyidikan,
- 4) Menyuruh berhenti orang yang dicurigai, menanyakan, dan memeriksa tanda pengenal diri yang dalam pelaksanaannya anggota polri wajib menunjukkan identitasnya,
- 5) Melakukan pemeriksaan dan penyitaan surat,
- 6) Memanggil orang untuk didengar dan diperiksa sebagai tersangka atau saksi,
- 7) Mendatangkan seorang ahli yang diperlukan dalam hubungannya dengan pemeriksaan perkara,
- 8) Mengadakan penghentian penyidikan,
- 9) Menyerahkan berkas perkara kepada penuntut umum, termasuk tersangka dan barang buktinya,
- 10) Mengajukan permintaan secara langsung kepada pejabat imigrasi yang berwenang ditempat pemeriksaan imigrasi dalam keadaan mendesak atau mendadak untuk mencegah atau menangkal orang yang disangka melakukan tindak pidana.

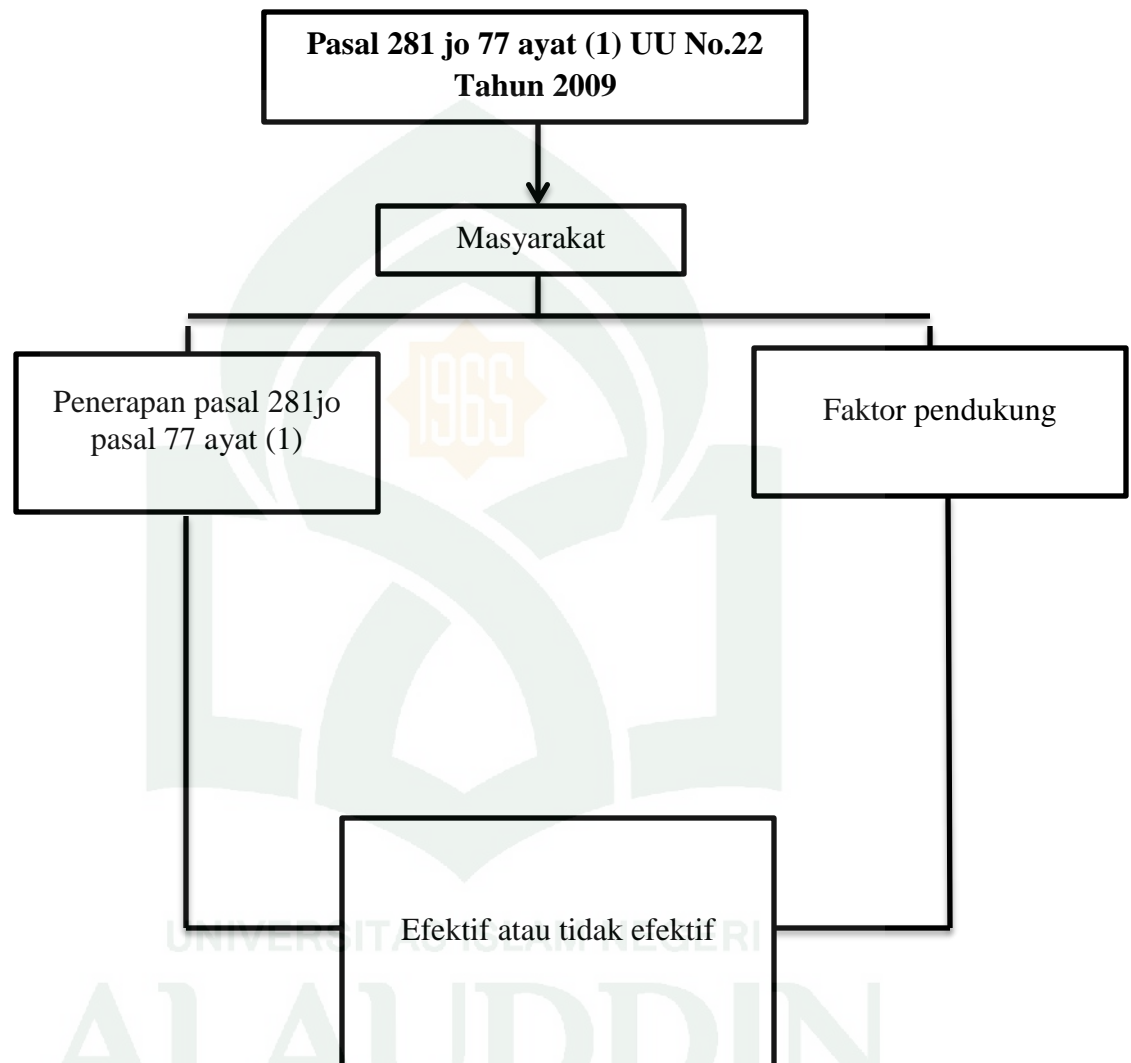
*E. Kerangka Konseptual*



## **BAB III**

### **METODOLOGI PENELITIAN**

#### ***A. Jenis dan Lokasi Penelitian***

##### **1. Jenis penelitian.**

Jenis penelitian yang digunakan dalam peneliti ini adalah gabungan jenis penelitian yaitu penelitian normatif dan empiris. Penelitian normatif adalah penelitian yang mengkaji studi dokumen, yakni menggunakan berbagai data sekunder seperti peraturan perundang-undangan, keputusan pengadilan, teori hukum, dan dapat berupa pendapat para sarjana. Penelitian empiris yaitu penelitian yang melihat pelaksanaan hukum dalam artian nyata dan meneliti bagaimana hukum di masyarakat.

##### **2. Lokasi penelitian.**

Adapun lokasi penelitian yang dipilih adalah wilayah hukum Polrestabes Makassar dengan alasan efisien dan efektif, serta di lokasi ini banyak ditemukan kasus pengendara kendaraan bermotor yang tidak memiliki SIM.

#### ***B. Pendekatan Penelitian***

Jenis pendekatan yang digunakan penulis yaitu:

1. Pendekatan Sosiologis (*sociological approach*) yaitu pendekatan yang digunakan untuk melihat kenyataan yang ada di lapangan berkaitan dengan permasalahan yang akan diteliti dipandang dari sudut pandang penerapan hukum.
2. Pendekatan perundang-undangan (*statute approach*) yaitu pendekatan yang mengkaji peraturan perundang-undangan yang berkaitan dengan pelanggaran lalu lintas yakni pengendara kendaraan bermotor yang tidak memiliki SIM.

### ***C. Sumber Data***

Dalam penelitian ini penulis menggunakan sumber data primer dan data sekunder.

1. Data primer, yaitu data terkait dengan masalah-masalah yang diteliti yang diperoleh langsung dilapangan melalui wawancara dengan beberapa informan.
2. Data sekunder, data yang diperoleh dari sumber kedua yaitu perundang-undangan, buku, jurnal, serta dokumen-dokumen yang berhubungan dan membangun penelitian ini. Data sekunder yang digunakan dalam penulisan penelitian ini terdiri dari:
  - a) Bahan Hukum Primer adalah bahan yang mempunyai kekuatan hukum mengikat yang mencakup perundang-undangan yang berlaku yang ada hubungannya dengan permasalahan ini.
  - b) Bahan Hukum Sekunder adalah penjelasan dari bahan hukum primer, atau bahan-bahan lain yang sesuai dengan penelitian.
  - c) Bahan Hukum Tersier adalah bahan penelitian yang memberikan informasi tentang bahan hukum primer dan bahan hukum sekunder, seperti Kamus hukum, ensiklopedia yang berkaitan dengan penulisan skripsi ini.

### ***D. Metode Pengumpulan Data***

1. Wawancara.

Dalam penelitian ini peneliti melakukan wawancara secara mendalam. Wawancara dengan pihak yang berkompeten memberikan informasi atas pengamatan dan pengalaman masalah pelanggaran lalu lintas khususnya masalah SIM.

2. Dokumentasi.

Dokumentasi, yaitu dokumen yang berisi data tentang jumlah pelanggaran. Yang pengumpulan data melalui peninggalan tulisan berupa arsip-arsip, buku-buku, surat kabar, majalah, agenda, laporan penelitian dan dokumen resmi.<sup>1</sup> Dokumen yang digunakan dalam peneliti ini adalah buku-buku yang berkaitan dengan lalu lintas dan hukum Islam.

### ***E. Instrumen Penelitian***

Instrumen penelitian merupakan sebuah alat yang digunakan untuk mengumpulkan data dan informasi yang bermanfaat untuk menjawab permasalahan penelitian.

1. Pedoman wawancara yang dibuat dalam bentuk daftar pertanyaan untuk wawancara.
2. Buku catatan dan alat tulis yakni alat yang digunakan untuk mencatat percakapan dengan sumber data.
3. Kamera berfungsi untuk memotret peneliti ketika sedang melakukan pembicaraan dengan informan.

### ***F. Teknik Pengolahan Data dan Analisis Data***

1. Pengolahan Data.

Setelah data data terkumpul baik yang diperoleh dari data studi kepustakaan, studi dokumentasi maupun yang diperoleh melalui studi lapangan, maka diolah dengan cara:

- a) Editing, yaitu data yang diperoleh, diperiksa, dan diteliti mengenai kelengkapannya, kejelasannya, sehingga terhindar dari kekurangan dan kesalahan.

---

<sup>1</sup>Amiruddin dan Zainal Asikin, *Pengantar Metode Penelitian Hukum* (Jakarta: PT Raja Grafindo Persada, 2004), h. 30

- b) Sistematisasi, yaitu melakukan penyusunan dan penempatan data pada tiap-tiap pokok bahasan secara sistematis.

## 2. Analisis Data.

Teknik analisis data bertujuan menguraikan data dan memecahkan masalah yang berdasarkan data yang diperoleh. Analisis data dalam penelitian ini menggunakan analisis penelitian yang bersifat deskriptif kualitatif, artinya berusaha memaparkan data dengan menguraikan dan menganalisis secara jelas dan apa adanya mengenai obyek yang diteliti. Data yang diperoleh dari obyek penelitian dikaji dan dianalisis, dikaitkan dengan teori dan peraturan yang berlaku untuk memecahkan permasalahan yang dikaji.

### ***G. Pengujian Keabsahan Data***

Suatu penelitian diorientasikan pada derajat keilmiah data penelitian maka suatu penelitian dituntut agar memenuhi standar penelitian sampai dapat memperoleh kesimpulan yang objektif, artinya bahwa suatu penelitian bila telah memenuhi standar objektifitas maka penelitian tersebut dianggap telah teruji keabsahan data penelitiannya.

Demi terjaminnya keakuratan data yang telah terkumpul, peneliti dituntut meningkatkan ketekunan dalam peneliti. Pengamatan yang cermat dan berkesinambungan dengan menggunakan teknik triangulasi. Perpanjangan keikutsertaan yaitu kehadiran peneliti dalam setiap tahap penelitian kualitatif membantu peneliti untuk memahami semua data yang dihimpun dalam penelitian.<sup>2</sup>

Ketekunan penelitian yaitu peneliti melakukan pengamatan secara lebih cermat agar data yang diperoleh terhindar dari hal-hal yang tidak diinginkan atau tidak sesuai.

---

<sup>2</sup>Burhan Bungin, *Penelitian Kualitatif* (Jakarta: Kencana, 2012), h. 262

Triangulasi yaitu teknik pemeriksaan keabsahan data yang memanfaatkan sesuatu yang lain diluar data untuk keperluan atau pengecekan terhadap sumber data.<sup>3</sup> Peneliti dalam hal ini menggunakan teknik triangulasi sumber data.



---

<sup>3</sup>Lexy J.Moleong, *Metodologi Penelitian Kualitatif* (Bandung: PT.Remaja Rosdakarya, 2013), h. 330.

## **BAB IV**

### **HASIL PENELITIAN DAN PEMBAHASAN**

#### ***A. Profil Polrestabes Makassar***

Secara administrasi kota Makassar terbagi atas 14 kecamatan namun untuk wilayah hukum Polrestabes Makassar hanya membawahi 12 polsek dari 14 kecamatan dan 142 kelurahan dengan 885 RW dan 4446 RT dengan ketinggian kota Makassar bervariasi antara 0 – 25 meter dari permukaan laut, dengan suhu udara antara 20<sup>0</sup> celcius sampai dengan 32<sup>0</sup> celcius. Polri sebagai institusi Negara yang bertugas memelihara keamanan dalam negeri, penegakan hukum, memberikan pelayanan, perlindungan dan pengayoman terhadap masyarakat harus dapat mengantisipasi berbagai bentuk ancaman sebagai dampak perkembangan lingkungan strategi terutama berkaitan dengan kebijakan pemerintah dengan agenda utama meliputi peace, demokrasi, dan prosperity dalam mewujudkan Indonesia lebih aman, damai, adil, demokrasi dan sejahtera.

Dengan membandingkan jumlah penduduk yang berdomisili 1.612.413 dan penduduk yang bekerja di kota Makassar sejumlah 1.009.396 sehingga jumlah keseluruhan sebanyak 2.621.809 serta jumlah personil rill Polrestabes Makassar 2.185 orang. Perbandingan 1:1.200 yang artinya 1 (satu) orang polisi harus melayani, melindungi dan mengayomi sebanyak 1.200 orang penduduk, dengan harapan tetap terciptanya situasi kotimbas yang kondusif walaupun di kota Makassar memiliki tingkat kerawanan yang tinggi namun dapat diantisipasi atas kerja sama dengan pemerintah setempat, masyarakat, dan TNI.<sup>1</sup>

Seiring berlakunya UU No.14 Tahun 2008 tentang keterbukaan Informasi Publik (KIP), Polrestabes Makassar beserta jajarannya melalui Humas Polrestabes

---

<sup>1</sup>Polisi Resor Kota Besar Makassar

Makassar, telah menyiapkan fasilitas untuk membantu masyarakat yang datang secara langsung untuk mengakses informasi sesuai dengan ketentuan dalam UU No.14 Tahun 2008 atau informasi lain bersifat Real Time, peristiwa penting maupun penjelasan dari pejabat Polri Polrestabes Makassar serta menyediakan fasilitas interaktif dalam rangka akurasi informasi yang dapat dipertanggung jawabkan. Polrestabes hadir seiring kebutuhan dan harapan masyarakat akan informasi dan pelayanan Kepolisian.





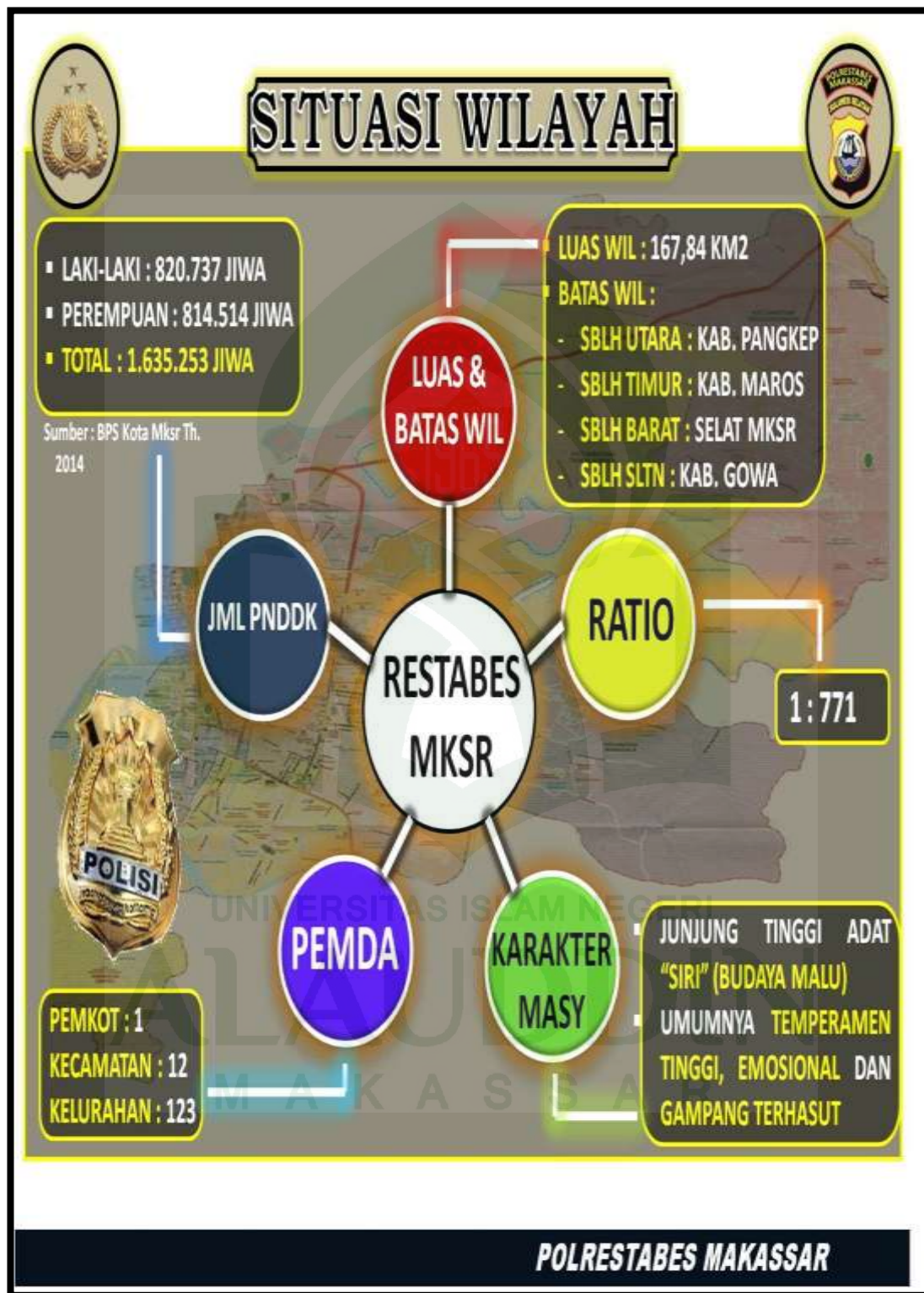





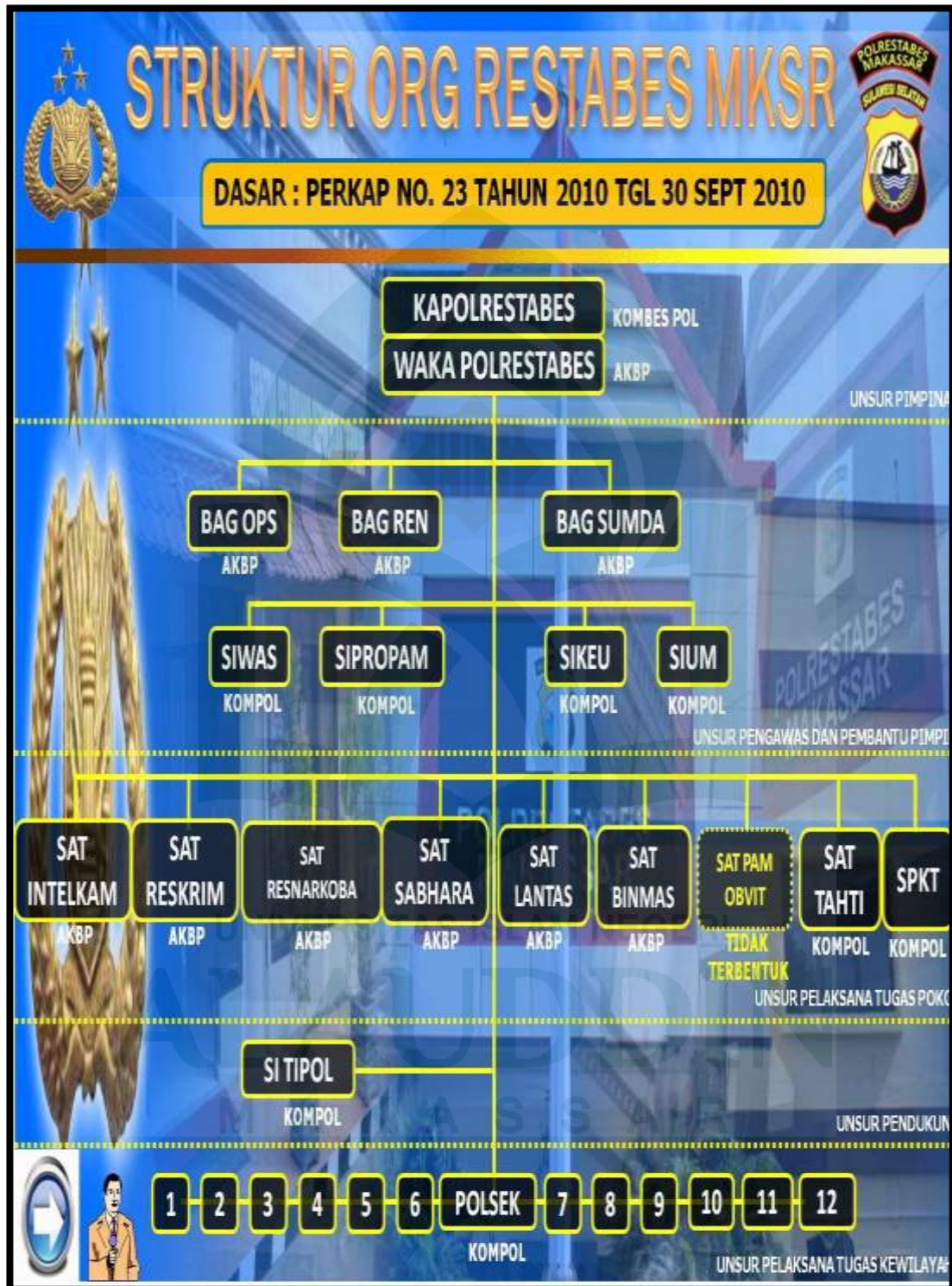

### ***B. Penarapan Pasal 281 Jo Pasal 77 ayat (1) Terhadap Pengemudi Kendaraan Bermotor Di Wilayah Hukum Polrestabes Makassar***

Undang-undang lalu lintas dan angkutan jalan mulai diterapkan di Kota Makassar pada saat disahkan oleh Presiden RI tertanggal 21 Juni 2009, setelah melalui masa sosialisasi dengan gencar selama 3 bulan, maka mulai 22 september 2009 peraturan dalam UU LLAJ dinyatakan mulai berlaku.

Dalam UU LLAJ salah satu bentuk kewajiban lalu lintas adalah memiliki SIM bagi pengendara kendaraan bermotor yang ketentuan pidananya dirumuskan dalam Pasal 281 Jo Pasal 77 ayat (1) UU LLAJ dengan ancaman pidana kurungan paling lama 4 bulan atau denda Rp. 1.000.000 (satu juta rupiah).<sup>2</sup> Dalam kasus pelanggaran yang dilakukan pengendara kendaraan bermotor tanpa SIM, lebih banyak memilih pidana denda dibandingkan dengan pidana kurungan sesuai dengan hasil wawancara dengan bapak Cening Budiana, S.H. M.H yakni hakim Pengadilan Negeri Makassar.<sup>3</sup> Berbeda dengan hasil wawancara dengan bapak Syahrul Kepala Urusan Administrasi dan Tata Usaha Polisi Lalu Lintas Polrestabes Makassar hukuman yang biasa diberikan kepada pengendara kendaraan bermotor yang tidak memiliki SIM yaitu dengan penyitaan kendaraan.<sup>4</sup> Akan tetapi dampak hukuman yang diberikan terhadap pelanggar bisa membuat pelanggar jadi sadar dan pelanggar tetap tidak sadar dan tetap melakukan pelanggaran lalu lintas yang lain hal ini sesuai hasil wawancara dengan bapak Syahrul Kepala Urusan Administrasi dan Tata Usaha Polisi Lalu Lintas Polrestabes Makassar.<sup>5</sup>

---

<sup>2</sup>Ditlantas Babinkam Polri, *Undang-Undang Perepublik Indonesia Nomor 22 Tahun 2009 Tentang Lalu Lintas dan Agkutan Jalan*, h. 155.

<sup>3</sup>Cening Budiana, Hakim Pengadilan Negeri Makassar , *wawancara*, Makassar, 5 Juli 2017.

<sup>4</sup>Syahrul, Kepala Urusan Administrasi dan Tata Usaha Polisi Lalu Lintas Polrestabes Makassar, *wawancara*, Makassar, 19 juni 2017.

<sup>5</sup>Syahrul, Kepala Urusan Administrasi dan Tata Usaha Polisi Lalu Lintas Polrestabes Makassar, *wawancara*, Makassar, 19 juni 2017.

Berdasarkan wawancara dengan bapak Syahrul Kepala Urusan Administrasi dan Tata Usaha Polisi Lalu Lintas Polrestabes Makassar setiap pengendara bermotor wajib memiliki SIM sesuai ketentuan UU LLAJ tertanggal 29 september 2009.<sup>6</sup> Akan tetapi, faktanya sampai saat ini, kewajiban pengendara kendaraan bermotor memiliki SIM belum efektif berlaku di Kota Makassar. Ini dapat dilihat dari masih banyaknya pengendara kendaraan bermotor yang tidak memiliki SIM, hal ini dikarenakan kurangnya kesadaran hukum dan ketaatan hukum masyarakat terhadap keberlakuan peraturan ini.

Berdasarkan hasil penelitian dan data yang telah didapat penulis dari Polrestabes Makassar dan Pengadilan Negeri Makassar, maka penulis dapat menunjukkan beberapa hasil yang didasarkan pada laporan masuk yang diterima oleh Polrestabes Makassar dan Pengadilan Negeri Makassar untuk menggambarkan jumlah pelanggaran lalu lintas bagi pengendara kendaraan bermotor yang tidak memiliki SIM, penulis rangkum dalam tabel berikut :

Tabel 2  
Jumlah Pelanggaran Lalu Lintas Di Polrestabes Makassar Tahun 2014

NO	SATUAN PENINDAK	JML GAR	PENDIDIKAN PELANGGAR				
			SD	SLTP	SLTA	PT	LAIN-LAIN
	SAT LANTAS POLRESTABES MAKASSAR	7833	24	272	3222	2500	1815

Sumber : Polrestabes Makassar Maret 2014

Berdasarkan tabel di atas menunjukkan jumlah pelanggaran lalu lintas yang dilakukan oleh masyarakat Kota Makassar. Total pelanggaran 7.833 kasus

<sup>6</sup>Syahrul, Kepala Urusan Administrasi dan Tata Usaha Polisi Lalu Lintas Polrestabes Makassar, *wawancara*, Makassar, 19 juni 2017.

diantaranya berjumlah 24 pelanggaran yang dilakukan oleh anak SD, 272 pelanggaran yang dilakukan oleh anak SLTP, 3.222 pelanggaran yang dilakukan oleh anak SLTA, 2.500 pelanggaran yang dilakukan oleh mahasiswa/mahasiswi PT, 1.815 pelanggaran yang dilakukan oleh lain-lain yang terjadi di wilayah hukum Polrestabes Makassar selama setahun terakhir tahun 2014-2015.

Tabel 3  
Jumlah Pelanggaran Lalu Lintas Di Polrestabes Makassar Tahun 2015

NO	SATUAN PENINDAK	JML GAR	PENDIDIKAN PELANGGAR				
			SD	SLTP	SLTA	PT	LAIN-LAIN
	SAT LANTAS POLRESTABES MAKASSAR	9.520	121	703	4.533	3.098	1.065

Sumber : Polrestabes Makassar Maret 2015

Berdasarkan tabel di atas menunjukkan jumlah pelanggaran lalu lintas yang dilakukan oleh masyarakat Kota Makassar. Total pelanggaran 9.520 kasus diantaranya berjumlah 121 pelanggaran yang dilakukan oleh anak SD, 703 pelanggaran yang dilakukan oleh anak SLTP, 4.533 pelanggaran yang dilakukan oleh anak SLTA, 3.095 pelanggaran yang dilakukan oleh mahasiswa PT, 1.065 pelanggaran yang dilakukan oleh lain-lain yang terjadi di wilayah hukum Polrestabes Makassar pada tahun 2015.



Tabel 4  
Jumlah Pelanggaran Lalu Lintas Di Polrestabes Makassar Tahun 2016

NO	SATUAN PENINDAK	JML GAR	PENDIDIKAN PELAGGAR				
			SD	SLTP	SLTA	PT	LAIN-LAIN
	SAT LANTAS POLRESTABES MAKASSAR	12.619	272	1.224	5.103	4.114	1906

Sumber : Polrestabes Makassar 2016

Berdasarkan tabel diatas menunjukkan jumlah pelanggaran lalu lintas yang dilakukan oleh masyarakat Kota Makassar. Total pelanggaran 12.619 kasus diantaranya 272 pelanggaran yang dilakukan oleh anak SD, 1.224 pelanggaran yang dilakukan oleh anak SLTP, 5.103 pelanggaran yang dilakukan oleh SLTA, 4.114 yang dilakukan oleh mahasiswa PT, dan 1.906 pelanggaran yang dilakukan oleh lain-lain yang terjadi di kawasan hukum Polrestabes Makassar pada tahun 2016.

Pada tabel 1, 2, dan 3 menunjukkan perkembangan pelanggaran lalu lintas pada tahun 2014-2016 mengalami peningkatan berkisar 20% setiap tahunnya. Kasus pelanggaran lalu lintas pada tahun 2014 yakni 7.833 kasus, pada tahun 2015 berjumlah 9.520 kasus dan pada tahun 2016 yakni 12.619 kasus pelanggaran lalu lintas. Pada umumnya pelanggaran banyak dilakukan anak-anak dibawah umur dan pengendara yang paling banyak melakukan pelanggaran yaitu pengendara sepeda motor sesuai dengan hasil wawancara dengan bapak Syahrul Kepala Urusan Administrasi dan Tata Usaha Polisi Lalu Lintas Polrestabes Makassar.<sup>7</sup>

<sup>7</sup>Syahrul, Kepala Urusan Administrasi dan Tata Usaha Polisi Lalu Lintas Polrestabes Makassar, *wawancara*, Makassar, 19 juni 2017.



Tabel 5  
Jumlah pelanggaran lalu lintas di Pengadilan Negeri Makassar Tahun 2014-2016

NO	TAHUN	JUMLAH	KETERANGAN
1.	TAHUN 2014	5.283	PUTUS
2.	TAHUN 2015	7.583	PUTUS
3.	TAHUN 2016	10.619	PUTUS
JUMLAH KESELURUHAN		23.485	PUTUS

Sumber : Pengadilan Negeri Makassar 2014-2016

Berdasarkan tabel diatas menunjukkan jumlah pelanggaran lalu lintas yang dilakukan oleh masyarakat Kota Makassar. Pelanggaran tahun 2014 sebanyak 5.283, pelanggaran tahun 2015 sebanyak 7.583, dan pelanggaran tahun 2016 sebanyak 10.619. Total pelanggaran yang terjadi dari tahun 2014 sampai dengan 2016 sebanyak 23.485.

Tabel 6  
Jumlah kasus pelanggaran di wilayah hukum Polrestabes Makassar tahun 2014-2016

No	Tahun	Data Polrestabes Makassar	Data Pengadilan Negeri Makassar	Sisa
1.	2014	7.833	5.283	2.550
2.	2015	9.520	7.583	1.937
3.	2016	12.619	10.619	2.000

Sumber data dari Polrestabes Makassar dan Pengadilan Negeri Makassar

Berdasarkan tabel diatas menunjukkan jumlah pelanggaran lalu lintas yang dilakukan oleh masyarakat kota Makassar. Tahun 2014 sebanyak 7.833 dari Polrestabes Makassar, 5.283 dari Pengadilan Negeri Makassar dan 2.550 sisa. Tahun 2015 sebanyak 9.520 dari Polrestabes Makassar, 7.583 dari pengadilan Negeri Makassar dan 1.937 sisa. Tahun 2016 sebanyak 12.619 dari Polrestabes Makassar, 10.619 dari Pengadilan Negeri Makassar dan 2.000 sisa. Seperti yang telah dikatakan oleh bapak Syahrul bahwa yang paling banyak melakukan pelanggaran lalu lintas adalah anak dibawah umur dan penyelesaiannya secara kekeluargaan<sup>8</sup>. Anak yang melakukan pelanggaran lalu lintas tidak sampai ke pengadilan sesuai dengan hasil wawancara dengan bapak Cenning Budiana, S.H. M.H yakni hakim Pengadilan Negeri Makassar.<sup>9</sup>

Berdasarkan olah data diatas yang telah didapat dari lokasi penelitian yakni Polrestabes Makassar dan Pengadilan Negeri Makassar , penulis dapat menyimpulkan bahwa efektivitas penerapan Pasal 281 Jo Pasal 77 ayat (1) terhadap pengemudi kendaraan bermotor di wilayah hukum Polrestabes Makassar belum efektif dikarenakan jumlah pengendara kendaraan bermotor yang tidak memiliki SIM dari tahun 2014 sampai 2016 meningkat.

### ***C. Faktor – Faktor Yang Mempengaruhi Penerapan Pasal 281 Jo Pasal 77 Ayat (1) Di Wilayah Hukum Polrestabes Makassar***

Pada dasarnya penerapan merupakan suatu perbuatan memperaktekkan suatu teori, metode, aturan, dan hal lain untuk mencapai tujuan. Penerapan adalah pengukuran dalam arti tercapainya sasaran atau tujuan yang telah ditentukan sebelumnya. Ketika ingin mengetahui sejauh mana penerapan dari suatu aturan

---

<sup>8</sup>Syahrul, Kepala Urusan Administrasi dan Tata Usaha Polisi Lalu Lintas Polrestabes Makassar, *wawancara*, Makassar, 19 juni 2017.

<sup>9</sup>Cenning Budiana, Hakim Pengadilan Negeri Makassar , *wawancara*, Makassar, 5 Juli 2017.

hukum, maka yang harus diperhatikan adalah sejauh mana hukum itu ditaati oleh sebagian besar target yang menjadi sasaran ketaatannya.<sup>10</sup> Jadi, untuk mengetahui penerapan aturan hukum mengenai kewajiban memiliki SIM dalam UU LLAJ, maka yang harus diperhatikan adalah sejauh mana aturan hukum ini ditaati oleh masyarakat serta pengetahuan masyarakat itu sendiri mengenai isi dari aturan hukum tersebut.

Olehnya itu penulis meneliti faktor-faktor yang mempengaruhi penegakan UU LLAJ yang berkaitan ketentuan pengendaraan bermotor di wilayah hukum polrestabes Makassar. Adapun faktor yang mempengaruhinya, yaitu:

#### 1. Faktor Hukum atau Undang-Undang

Sebagai sumber hukum, perundang-undangan mempunyai kelebihan dari norma sosial yang lain, karena ia dikaitkan pada kekuasaan yang tertinggi di suatu negara dan karenanya pula memiliki kekuasaan memaksa yang besar sekali. Mengenai faktor hukum dalam hal ini diambil dari ancaman sanksi dalam pasal 281 jo 77 ayat (1) UU LLAJ yang dimana sanksi pidananya terlalu tinggi bagi masyarakat dikarenakan hal tersebut tidak sesuai dengan pendapatan sehari-hari mereka. Sanksi denda yang diancamkan oleh UU LLAJ yang berlaku di Indonesia saat ini, terlalu berat jika dibandingkan dengan penghasilan orang Indonesia.<sup>11</sup>

Seperti yang dikatakan oleh bapak Syahrul Kepala Urusan Administrasi dan Tata Usaha Polisi Lalu Lintas Polrestabes Makassar sanksi yang tinggi memang merupakan salah satu cara yang biasa digunakan untuk memberikan efek jera kepada para pelanggar, untuk meminimalisir jumlah pelanggaran serta untuk meningkatkan kedisiplinan masyarakat dalam berlalu lintas dalam hal ini pengendaraan

---

<sup>10</sup>Acmad Ali, *Menguak Teori Hukum*, h. 375.

<sup>11</sup>Acmad Ali, *Menguak Teori Hukum*, h. 377.

bermotor harus memiliki SIM. karena sebagian besar warga masyarakat taat terhadap suatu aturan hukum karena takut akan sanksinya.<sup>12</sup>

## 2. Faktor Penegak Hukum

Penegak hukum dapat dirumuskan sebagai usaha melaksanakan hukuman sebagai mestinya, mengawasi pelaksanaannya agar tidak terjadi pelanggaran dan jika terjadi pelanggaran, maka mereka harus memulihkan hukum yang dilanggar itu supaya dapat ditegakkan kembali.<sup>13</sup> Oleh karena itu seorang penegak hukum yang mempunyai kedudukan tertentu dengan sendirinya memiliki wewenang untuk melakukan sesuatu berdasarkan jabatannya.

Seorang penegak hukum, sebagaimana halnya dengan warga masyarakat lainnya. Mereka mempunyai kedudukan dan peranan sekaligus. Penegakan hukum merupakan golongan panutan dalam masyarakat, yang hendaknya mempunyai kemampuan-kemampuan tertentu, sesuai dengan aspirasi masyarakat. Penegak hukum yang dimaksud adalah pihak kepolisian. Apabila peraturan perundang-undangan sudah baik, akan tetapi jika mental penegak hukum kurang baik, maka akan menimbulkan efek pada sistem penegakan hukum. Aturan yang sudah baik tapi tidak didukung oleh penegak hukum maka akan sulit untuk meningkatkan kesadaran masyarakat. Peraturan yang ditopang oleh pihak kepolisian akan menimbulkan kepatuhan yang lebih baik dibandingkan dengan aturan yang dikomunikasikan namun dibiarkan tanpa terkontrol khususnya mengenai kewajiban memiliki SIM bagi pengendara kendaraan bermotor. Upaya yang dilakukan oleh Polrestabes Makassar dalam pelaksanaan UU LLAJ berdasarkan hasil wawancara dengan bapak Syahrul

---

<sup>12</sup>Syahrul, Kepala Urusan Administrasi dan Tata Usaha Polisi Lalu Lintas Polrestabes Makassar, *wawancara*, Makassar, 19 juni 2017.

<sup>13</sup>Abdul Kadir, *Etika Profesi Hukum*, (Bandung: PT. Citra Aditya Bakri, 2006), h. 15.

dengan jabatan Kepala Urusan Administrasi dan Tata Usaha Polisi Lalu Lintas Polrestabes Makassar yaitu tidak bosan-bosan mengingatkan untuk taat aturan lalu lintas dengan cara:<sup>14</sup>

- a. Penyuluhan ke taman kanak-kanak,
- b. SD polisi cilik,
- c. Police go to school,
- d. Police go to campus,
- e. Penyuluhan ke Pegawai Negeri Sipil,
- f. Penyuluhan ke Jasa Parkiran,
- g. Penyuluhan ke Penegak Hukum.

Selain upaya yang dilakukan oleh Polrestabes Makassar, adapun upaya yang dilakukan oleh bapak Cening Budiana, S.H. M.H hakim pengadilan Negeri Makassar sesuai hasil wawancara dalam menanggulangi pengendara kendaraan bermotor tanpa SIM yaitu sosialisasi aturan dan sosialisasi dampak yang ditimbulkan bagi mereka dan orang lain.<sup>15</sup>

Sosialisasi terhadap Undang-undang sangatlah penting terhadap masyarakat karena bagaimanapun juga masyarakat bisa mengetahui hadirnya suatu undang-undang, mengetahui isi dari undang-undang tersebut, dan bisa menyesuaikan diri terhadap tujuan yang hendak dicapai oleh undang-undang tersebut dengan adanya sosialisasi.

---

<sup>14</sup>Syahrul, Kepala Urusan Administrasi dan Tata Usaha Polisi Lalu Lintas Polrestabes Makassar, *wawancara*, Makassar, 19 juni 2017.

<sup>15</sup>Cening Budiana, Hakim Pengadilan Negeri Makassar , *wawancara*, Makassar, 5 Juli 2017.

### 3. Faktor Sarana dan prasaran

Sarana dan prasarana amat penting untuk mengefektifkan suatu aturan hukum tertentu. Ruang lingkup sarana yang dimaksud yaitu sarana fisik yang berfungsi sebagai faktor pendukung. Misalnya bagaimana polisi dapat bekerja dengan baik apabila tidak dilengkapi kendaraan dan peralatan yang kurang memadai. Kalau peralatan yang dimaksud sudah ada, faktor-faktor pemeliharanya juga memegang peran yang sangat penting. Hal ini dihubungkan dalam proses pembuatan SIM. Seperti yang dikatakan oleh bapak Syahrul Kepala Urusan Administrasi dan Tata Usaha Polisi Lalu Lintas Polrestabes Makassar dalam wawancara ia mengatakan bahwa prosedur pembuatan SIM itu harus melalui beberapa prosedur, mulai dari administrasi, Ujian teori, ujian praktik. Sarananya sudah kami sediakan, seperti komputer, alat sidik jari, alat cetak, buku register, headset, perangkat computer untuk ujian, dan masih banyak lainnya. Akan tetapi karena banyaknya prosedur yang harus dilalui pada saat pembuatan SIM maka dari itu banyak masyarakat yang lebih memilih mengedari kendaraan bermotor tanpa SIM.<sup>16</sup>

### 4. Faktor Masyarakat

Faktor masyarakat disini sangatlah penting, dimana faktor masyarakat adalah faktor yang mengefektifkan suatu peraturan. Yang dimaksud disini adalah meningkatkan kesadaran hukum dari warga masyarakat. Seperti yang dikatakan oleh bapak Syahrul Kepala Urusan Administrasi dan Tata Usaha Polisi Lalu Lintas Polrestabes Makassar dalam wawancaranya, walaupun pihak kepolisian sudah melakukan penyuluhan keberbagai tempat, akan tetapi jika warga masyarakat tidak sadar akan pentingnya taat terhadap peraturan hukum maka tidak ada jaminan warga

---

<sup>16</sup>Syahrul, Kepala Urusan Administrasi dan Tata Usaha Polisi Lalu Lintas Polrestabes Makassar, *wawancara*, Makassar, 19 juni 2017.



masyarakat tersebut akan menaati suatu aturan hukum atau perundang-undangan.<sup>17</sup> Begitu juga yang dikatakan oleh bapak Cenning Budiana, S.H. M.H hakim pengadilan Negeri Makassar sesuai hasil wawancara bahwa pelanggaran lalu lintas ini sulit dihilangkan dikarenakan warga masyarakat tidak memiliki kesadaran hukum.<sup>18</sup>

Hal ini dikaitkan dengan pengendara kendaraan bermotor tanpa SIM adalah suatu pelanggaran hukum, dan menyadari bahwa polisi berwenang untuk menangkap atau menilangnya. Orang dengan kesadaran hukumnya belum tentu tidak melanggar peraturan tersebut. Maka sangat lah penting keasadaran hukum dalam manusia itu sendiri.

#### 5. Faktor Budaya Hukum

Budaya hukum adalah tanggapan umum yang sama dari masyarakat tertentu terhadap gejala-gejala hukum. Tanggapan itu merupakan kesatuan pandangan terhadap nilai-nilai dan perilaku hukum. Jadi suatu budaya hukum menunjukkan tentang pola perilaku individu sebagai anggota masyarakat yang menggambarkan tanggapan (orientasi) yang sama terhadap kehidupan hukum yang dihayati masyarakat bersangkutan. Dalam hal ini mengenai efektivitas kepemilikan SIM terhadap pengemudi kendaraan bermotor, budaya hukum dapat diartikan nilai atau perilaku masyarakat atau kebiasaan masyarakat menaati aturan hukum. Seperti yang dikatakan oleh bapak Syahrul Kepala Urusan Administrasi dan Tata Usaha Polisi Lalu Lintas Polrestabes Makassar dalam wawancaranya Seorang dianggap

---

<sup>17</sup>Syahrul, Kepala Urusan Administrasi dan Tata Usaha Polisi Lalu Lintas (Polantas) Polrestabes Makassar, *wawancara*, Makassar, 19 juni 2017.

<sup>18</sup>Cenning Budiana, Hakim Pengadilan Negeri Makassar , *wawancara*, Makassar, 5 Juli 2017.



mempunyai kasadaran hukum jika perilaku nyata sesuai dengan hukum yang berlaku.<sup>19</sup>

Berkaitan dengan hal tersebut, diperlukan adanya kesadaran hukum dari masyarakat sebagai jembatan yang menghubungkan antara peraturan hukum dengan tingkah laku anggota masyarakat. Seperti yang dikatakan oleh bapak Cenning Budiana, S.H. M.H hakim pengadilan Negeri Makassar sesuai hasil wawancara penyebab pengendara kendaraan bermotor tidak memiliki SIM dikarenakan tidak ada kesadaran dalam diri masyarakat untuk memiliki SIM dan kebanyak dari mereka menggampangkan dan semena-mena terhadap aturan tersebut.<sup>20</sup> Kondisi yang demikian mengakibatkan apa yang telah diputuskan melalui hukum tidak dapat dilaksanakan dengan baik dalam masyarakat karena tidak sejalan dengan nilai, pandangan, dan sikap yang telah dihayati oleh masyarakat. sebaik apapun hukum yang dibuat pada akhirnya sangat ditentukan oleh budaya hukum yang berupa nilai, pandangan serta sikap dari masyarakat yang bersangkutan. Jika budaya hukum diabaikan, maka dapat dipastikan akan terjadi kegagalan dari sistem hukum.

---

<sup>19</sup>Syahrul, Kepala Urusan Administrasi dan Tata Usaha Polisi Lalu Lintas (Polantas) Polrestabes Makassar, *wawancara*, Makassar, 19 juni 2017.

<sup>20</sup>Cenning Budiana, Hakim Pengadilan Negeri Makassar , *wawancara*, Makassar, 5 Juli 2017.

## **BAB V**

### **KESIMPULAN**

#### ***A. Kesimpulan***

Berdasarkan hasil penelitian dan pembahasan pada Bab IV maka dapat disimpulkan bahwa:

1. Penerapan pasal 281 jo pasal 77 ayat (1) Undang-undang Nomor 22 Tahun 2009 Tentang lalu Lintas dan Angkutan Jalan di wilayah Hukum Polrestabes Makassar dalam pelaksanaanya tidak efektif, berdasarkan data tahun 2014 sampai dengan 2016 jumlah pelanggaran pengendara kendaraan bermotor yang tidak memiliki SIM meningkat.
2. Faktor-faktor yang mempengaruhi penerapan pasal 281 jo pasal 77 ayat (1) Undang-undang Nomor 22 Tahun 2009 di wilayah hukum Polrestabes Makassar yaitu faktor hukum atau undang-undang, faktor penegak hukum, faktor sarana dan prasarana, faktor masyarakat, dan faktor budaya hukum.

#### ***B. Implikasi Penelitian***

Berdasarkan hasil penelitian yang telah dilakukan, ada beberapa implikasi yang dapat diberikan penulis guna mewujudkan keamanan, keselamatan, ketertiban, kelancaran lalu lintas di wilayah Hukum Polrestabes Makassar yaitu:

1. Kepolisian harus tetap professional dalam menjalankan peran, fungsi, dan tugasnya sebagai aparat penegak hukum. Khususnya yang berkaitan dengan kepemilikan SIM.
2. Pemerintah harus lebih memperhatikan sarana atau fasilitas rambu lalu lintas, dan berupaya meningkatkan kesadaran warga masyarakat memiliki SIM saat mengemudi kendaraan bermotor.

## DAFTAR PUSTAKA

- Adisasmita, Rahardjo. *Analisis Kebutuhan Transportasi*. Makassar: Universitas Hasanuddin Press, 2010.
- Alamsyah, Alik Ansyori. *Rekayasa Lalu Lintas*. Cet II; Malang: UMM Press. 2005.
- Ali, Acmad. *Menguak Teori Hukum (Legal Theory) dan Teori Peradilan (Judicial Prudence)*. Cet. 1; Jakarta: Kencana Pranada Media Grup. 2009.
- . *Menguak Tabir Hukum*. Jakarta: Chandra Pratama. 1996.
- Ali, Muhammad Daud. *Hukum Islam*. Jakarta: Rajawali Pers. 2014.
- Ali, Zainuddin. *Sosiologi Hukum*. Cet. VII; Jakarta: Sinar Grafika. 2012.
- Amiruddin dan Zainal Asikin, *Pengantar Metode Penelitian Hukum*. Cet. II; Jakarta: PT Raja Grafindo Persada, 2004.
- Bahar, Adib. *Paduan Praktis Ujian SIM, Mengurus STNK, dan BPKB*. Yogyakarta: Penerbit Pustaka Yustisia. 2009.
- Bungin, Burhan. *Penelitian Kualitatif*. Cet. VI; Jakarta: Kencana, 2012.
- Chazawi, Adami. *Pelajaran Hukum Pidana Bagian I*. Depok: Rajawali Pers. 2013.
- Ditlantas Babinkam Polri. *Undang-Undang Ppublik Indonesia Nomor 22 Tahun 2009 Tentang Lalu Lintas Dan Agkutan Jalan*, Jakarta : Ditlantas Babinkam Polri, 2009.
- Gunawan, Markus. *Buku Pintar Calon Anggota dan Anggota Polri*. Cet I; Jakarta: Visimedia. 2005.
- Hendarto, Sri dkk. *Dasar-Dasar Trasnportasi*. Bandung: ITB, 2001.
- Kansil, C.S.T dan Christine S.T Kansil. *Disiplin Berlalrta*: PT Rineka Cipta, 1995.
- Kadir, Abdul. *Etika Profesi Hukum*. Bandung: PT. Citra Aditya Bakri. 2006.
- Kementrian Agama RI., *Al-Quran Terjemahan dan Tafsir*. Bandung: Syamil Quran, 2011.

Kementerian Pendidikan Dan Kebudayaan, *Kamus Besar Bahasa Indonesia Untuk Pelajar*.

Kelsen, Hans. *Teori Umum Tentang Hukum dan Negara*. Cet. VII; Bandung: Penerbit Nusa Media. 2011.

Khisty, C. Jotin dan B. Kent Lall. *Dasar-dasar Rekayasa TRANsportasi Jilid I*. Padang: PT.Gelora Aksara Pratama. 2003.

Manan, Abdul. *Reformasi Hukum Islam Di Indonesia*. Cet. I; Jakarta: PT Raja Grafindo Persada. 2006.

Moleong, Lexy J. *Metodologi Penelitian Kualitatif*. Cet. XXI; Bandung: PT.Remaja Rosdakarya, 2013.

Naning, Ramdlon. *Menggairahkan Kesadaran Masyarakat dan Disiplin Penegak Hukum Dalam Lalu Lintas Jalan*. Jakarta: Rajawali, 1983.

Satuan Lalu Lintas Polres Bulukumba. *Sosialisasi Modul Integritas Pelajaran Lalu Lintas*.

Sani, Zulfiar. *Transportasi ( Suatu Pengantar)*. Jakarta: Universitas Indoneia Press, 2010.

Sedarmayanti, *Sumber Daya Manusia dan Produktivitas Kerja*. Cet. III; Bandung:CV. Mandar Maju. 2009.

Soekanto, Soerjono. *Faktor-Faktor yang Mempengaruhi Penegakan Hukum*. Jakarta: PT. Raja Grafindo Persada. 2005.

Thibault, Edward A, dkk. *Manajemen Kepolisian Proaktif*. Cet I; Jakarta: PT. Cipta Manunggal. 2001.

UIN Alauddin Makassar. *Pedoman Penulisan karya tulis Ilmiah: Makalah Skripsi, Tesis, Disertasi, dan Laporan Penelitian*. Makassar: Alauddin Press,2013.

Warpani, Suwardjoko P. *Pengelolaan Lalu Lintas dan Angkutan Jalan*. Bandung: PT. ITB, 2002.

**Undang-undang:**

Republik Indonesia, Undang-Undang Nomor 22 Tahun 2009 Tentang Lalu Lintas dan Angkutan Jalan.

**Internet:**

<https://m.wartaekonomi.co.id/berita127322/pertumbuhan-kendaraan-di-makassar-ratarata-7-persen-tiap-tahun.html>.

**Wawancara**

Syahrul, Kepala Urusan Administrasi dan Tata Usaha Polisi Lalu Lintas (Polantas) Polrestabes Makassar, *wawancara*, Makassar, 19 juni 2017.

Cenning Budiana, Hakim Pengadilan Negeri Makassar , *wawancara*, Makassar, 5 Juli 2017.





# **LAMPIRAN-LAMPIRAN**

UNIVERSITAS ISLAM NEGERI  
**ALAUDDIN**  
M A K A S S A R

## **Lampiran 1**

### **Pedoman wawancara**

#### **Pedoman Wawancara di Polrestabes Makassar**

1. Apa penyebab pengendara kendaraan bermotor tidak memiliki SIM?
2. Bentuk hukuman apa saja yang didapatkan pengendara kendaraan bermotor yang tidak memiliki SIM?
3. Menurut anda apa dampak hukuman yang ditimbulkan pengendara kendaraan yang tidak memiliki SIM?
4. Pengendara jenis apa yang paling banyak mengendarai kendaraan bermotor tanpa SIM? Apakah mobil, truk, atau motor?
5. Apa dampak yang ditimbulkan pengendara kendaraan bermotor yang tidak memiliki SIM?
6. Faktor-faktor apa saja yang mempengaruhi efektivitas pasal 281 jo pasal 77 ayat (1) di wilayah Hukum Polrestabes Makassar?  
Apakah dari faktor hukum atau undang-undang, dari aparat hukumnya, dari masyarakatnya, dari budaya hukumnya, atau dari sarana dan prasarananya?
7. Tindakan apa yang anda lakukan dalam menanggulangi pengendara kendaraan bermotor tanpa SIM?
8. Bagaimana prosedur pembuatan SIM di wilayah Hukum Polrestabes Makassar?

#### **Pedoman wawancara di Pengadilan Negei Makassar**

1. Faktor-faktor apa saja yang menyebabkan pengendara kendaraan bermotor tidak memiliki SIM?



2. Dalam kasus ini mana yang lebih dominan, apakah dijatuhi pidana hukuman atau pidana denda?
3. Apa pertimbangan hakim dalam menjatuhkan pidana hukuman dan pidana denda?
4. Bagaimana dampak hukuman bagi pengendara kendaraan bermotor yang tidak memiliki SIM?
5. Faktor apa saja yang menyebabkan pelanggar lalu lintas ini sulit dihilangkan?
6. Menurut bapak apa yang harus dilakukan dalam menanggulangi pengendara kendaraan bermotor yang tidak memiliki SIM?

## **Lampiran 2**

### Data Informan

1. Nama: Bapak Dyahrul

Jabatan: Kepala Urusan Administrasi dan tata usaha Lalu Lintas (Polantas)  
Polrestabes Makassar

2. Nama: Bapak Cenning Budiana, S.H. M.H

Jabatan: Hakim Pengadilan Negeri Makassar

### LAMPIRAN 3

Dokumentasi







## RIWAYAT HIDUP



**FITRIANI.A.**, lahir di Desa Bulolohe, Kabupaten Bulukumba, pada tanggal 06 Juli 1995 merupakan anak pertama dari tiga bersaudara, yang merupakan buah hati dari pasangan Erni dengan Abdul Azis. Memulai pendidikan formal di Sekolah Dasar (SD) Negeri 246 Bontomanai dan tamat pada tahun 2007.

Kemudian melanjutkan pendidikan ke jenjang Sekolah Menengah Pertama di SMP Negeri 3 Bulukumba tamat pada tahun 2010. Selanjutnya Pada tahun yang sama, penulis melanjutkan pendidikan ke jenjang Sekolah Menengah Atas di MAN 2 Tanete dan tamat pada tahun 2013. Kemudian pada tahun 2013 melalui jalur Seleksi Penerimaan Mahasiswa Baru (SPMB) 2013 penulis diterima sebagai mahasiswa di salah satu Program Studi Strata Satu Hukum Pidana dan Ketatanegaraan di Fakultas Syari'ah dan Hukum Universitas Islam Negeri Alauddin Makassar.