

**ISOLASI DAN IDENTIFIKASI MOLEKULER BAKTERI  
ENDOFIT *Caulerpa racemosa* SERTA AKTIVITAS  
ANTIBAKTERINYA TERHADAP *Staphylococcus aureus* DAN  
Methicillin Resistant *Staphylococcus aureus* (MRSA)**



**Skripsi**

Diajukan untuk Memenuhi Salah Satu Syarat Meraih Gelar Sarjana Sains  
Pada Jurusan Biologi Fakultas Sains dan Teknologi  
UIN Alauddin Makassar

UNIVERSITAS ISLAM NEGERI  
Oleh  
**NURZAKIYAH**  
**NIM. 60300112077**  
ALAUDDIN  
M A K A S S A R

**FAKULTAS SAINS DAN TEKNOLOGI  
UNIVERSITAS ISLAM NEGERI ALAUDDIN MAKASSAR  
2016**

## PERSETUJUAN PEMBIMBING

Pembimbing penulisan proposal skripsi Saudari NURZAKIYAH. Nim: 60300112077, mahasiswa Jurusan Biologi pada Sains dan Teknologi UIN Alauddin Makassar, setelah meneliti dan mengoreksi secara seksama skripsi berjudul “Isolasi dan Identifikasi Molekuler Bakteri Endofit *Caulerpa racemosa* Serta Aktivitas Antibakterinya Terhadap *Staphylococcus aureus* Dan Methicillin Resistant *Staphylococcus aureus* (MRSA)”. Memandang bahwa skripsi tersebut telah memenuhi syarat-syarat ilmiah dan dapat disetujui dan diseminarkan.

Demikian persetujuan ini diberikan untuk diproses lebih lanjut.

Gowa, 29 Maret 2016

Pembimbing I

Pembimbing II

Dr. Mashuri Masri. S.Si.,M.Kes  
NIP. 19801216 200912 1 033

Eka Sukmawaty S.Si., M.Si  
NIP. 19860716 201503 2006



UNIVERSITAS ISLAM NEGERI  
**ALAUDDIN**  
M A K A S S A R

## PERNYATAAN KEASLIAN SKRIPSI

Mahasiswa yang bertanda tangan di bawah ini:

NAMA : NURZAKIYAH  
NIM : 60300112077  
Tempat/Tgl. Lahir : Watunohu, 30 Mei 1994  
Jurusan : Biologi  
Fakultas : Sains dan Teknologi  
Alamat : Rappokalling Raya I Makassar  
Judul : Isolasi dan Identifikasi Molekuler Bakteri Endofit  
*Caulerpa racemosa* Serta Aktivitas Antibakterinya  
Terhadap *Staphylococcus aureus* Dan Methicillin  
Resistant *Staphylococcus aureus* (MRSA).

Menyatakan dengan sesungguhnya dan penuh kesadaran bahwa skripsi ini benar adalah hasil karya sendiri. Jika di kemudian hari terbukti bahwa ia merupakan duplikat, tiruan, plagiat, atau di buat oleh orang lain, sebagian atau seluruhnya, maka skripsi dan gelar yang diperoleh karenanya batal demi hukum.

Makassar, 29 Maret 2016  
Penyusun

NURZAKIYAH  
NIM. 60300112077

UNIVERSITAS ISLAM NEGERI  
**ALAUDDIN**  
M A K A S S A R

## PENGESAHAN SKRIPSI

Skripsi yang berjudul, “Isolasi dan Identifikasi Molekuler Bakteri Endofit *Caulerpa racemosa* Serta Aktivitas Antibakterinya Terhadap *Staphylococcus aureus* Dan Methicillin Resistant *Staphylococcus aureus* (MRSA).”, yang disusun oleh NURZAKIYAH, NIM: 60300112077, mahasiswa Jurusan Biologi pada Fakultas Sains dan Teknologi UIN Alauddin Makassar, telah diuji dan dipertahankan dalam sidang munaqasyah yang diselenggarakan pada hari Selasa, tanggal 29 Maret 2016 M, bertepatan dengan 18 Jumadil Akhir 1437 H, dinyatakan telah dapat diterima sebagai salah satu syarat untuk memperoleh gelar sarjana dalam ilmu Sains dan Teknologi, Jurusan Biologi.

Makassar, 29 Maret 2016 M  
18 Jumadil Akhir 1437 H

### DEWAN PENGUJI:

Ketua : Prof. Dr. Arifuddin M.Ag (.....)

Sekretaris : Isna Rasdiana Aziz, S.Si.,M.Sc (.....)

Munaqisy I : Ar. Syarif Hidayat. S.Si., M.Kes (.....)

Munaqisy II : Isna Rasdiana Aziz, S.Si.,M.Sc (.....)

Munaqisy III : Dr. Hasyim Haddade. S.Ag., M.Ag (.....)

Pembimbing I : Dr. Mashuri Masri. S.Si.,M.Kes (.....)

Pembimbing II : Eka Sukmawaty S.Si., M.Si (.....)

Diketahui oleh:  
Dekan Fakultas Sains dan Teknologi  
UIN Alauddin Makassar,

Prof. Dr. Arifuddin M.Ag  
NIP. 19691205 199303 1 001

## KATA PENGANTAR



Tiada kalimat yang pantas terucap, selain kalimat Alhamdulillah Rabbil alamin, yang mana atas berkat rahmat dan hidayah Allah swt sehingga skripsi yang berjudul **“Isolasi dan Identifikasi Molekuler *Caulerpa racemosa* Serta Aktivitas Antibakterinya Terhadap *Staphylococcus aureus* dan Methicillin Resistant *Staphylococcus aureus* (MRSA)”** ini dapat terselesaikan, yang merupakan salah satu syarat untuk memperoleh gelar Sarjana Sains (S.Si). Shalawat dan salam semoga tetap tecurah kepada Baginda Rasulullah Saw yang telah mengajarkan beberapa ilmu ini. pengetahuan yang dijadikan lampu penerang dalam mengarungi bahtera kehidupan ini.

Penulis menyadari banyak pihak yang telah berpartisipasi dan membantu dalam menyelesaikan penulisan skripsi ini. Untuk itu, secara khusus iringan doa dan ucapan terima kasih yang sebesar-besarnya penulis berikan kepada kedua orang tua penulis ayahanda (Almh.) H. Muh Ide dan Ibunda Hj. St Muhajirah tersayang yang telah mendidik dan mencurahkan kasih sayang dengan ketulusan dan keikhlasan, yang tak henti-hentinya melantukan doa terbaik di setiap akhir sujud beliau bagi penulis serta rela mengorbankan segalanya demi tercapainya harapan dari sang anak tercinta yang tidak akan pernah mampu untuk dibalas, serta saudara-saudara penulis Agus Mahmud, Kamaruddin, Muhibuddin, Sidawati, Idawati dan Abd. Aziz yang menjadi motivator penulis. Semoga berkah dan rahmat Allah Swt. selalu menaungi mereka. Selain itu juga penulis mengucapkan terima kasih dan memberikan penghargaan yang setinggi-tingginya kepada:

1. Bapak Prof. Dr. Musafir Pababbari, M.Si selaku Rektor Universitas Islam Negeri Alauddin Makassar yang telah memberikan kebijakan-kebijakan demi membangun UIN Alauddin Makassar agar lebih berkualitas sehingga dapat bersaing dengan perguruan tinggi lainnya.

2. Bapak Prof. Dr. Arifuddin M,Ag, selaku Dekan Fakultas Sains dan Teknologi UIN Alauddin Makassar. beserta Pembantu Dekan I, Pembantu Dekan II dan Pembantu Dekan III dan seluruh staf administrasi yang telah memberikan berbagai fasilitas kepada kami selama masa pendidikan.
3. Bapak Dr. Mashuri Masri M.Kes, selaku Ketua Jurusan Biologi sekaligus sebagai pembimbing I dan ibu Baiq Farhatul S.Si, M.Si selaku sekretaris jurusan Biologi
4. Ibu Eka Sukmawaty, S.Si, M.Si, selaku pembimbing II dalam proses penulisan skripsi ini yang telah banyak meluangkan waktunya untuk membimbing penulis sehingga skripsi ini dapat terselesaikan
5. Bapak Ar. Syarif Hidayat S.Si M.Kes, selaku penguji/pembahas I
6. Ibu Isna Rasdiana Aziz,S.si.,M.Sc, selaku penguji/pembahas II.
7. Dr. Hasyim Haddade,S.Ag.,M.Ag, selaku penguji/pembahas III.
8. Bapak Ar. Syarif Hidayat S.Si M.Kes, Selaku Penasehat Akademik yang telah banyak memberikan nasehat kepada penulis selama aktif menjalani proses perkuliahan.
9. Bapak dan Ibu Dosen dalam jajaran Fakultas Sains dan Teknologi UIN Alauddin Makassar yang selama ini telah mendidik penulis dengan baik sehingga penulis dapat menyelesaikan pendidikannya pada tingkat perguruan tinggi.
10. Laboratorium Mikrobiologi UIN Alauddin Makassar dan Laboratorium Penelitian dan Pengembangan Sains Universitas Hasanuddin Makassar yang telah banyak memberikan bimbingan selama penulis melakukan penelitian.

11. Ibunda Hj. St. Muhajirah yang dengan tulus senantiasa memberikan doa, kasih sayang dan cinta kasihnya, serta semangat yang tak pernah putus kepada penulis, sehingga penulis dapat menyelesaikan pendidikan di tingkat perguruan tinggi.
12. Saudara-saudaraku, Agus Mahmud, Kamaruddin, Muhibuddin, Sidawati, Idawati Abd.Aziz dan keluarga besar saya yang dengan tulus senantiasa memberikan doa, kasih sayang dan cinta kasihnya, serta semangat yang tak pernah putus kepada penulis, sehingga penulis dapat menyelesaikan pendidikan di tingkat perguruan tinggi.
13. Kepada Taufiqurrahman Rasyid, S.Sos, yang selalu memberikan suport, serta setia menemani penulis dalam suka dan duka hingga tercapainya harapan bersama.
14. Saudara seperjuanganku, Putri, Jumriani, Sri, Venni, Selfi, Asriani, Tuti dan Baim yang selalu memberi motivasi dan berbagai kejutan didalam proses penulisan skripsi ini.
15. Teman-teman **“RANVIER”**, (Biologi Angkatan 2012) yang telah banyak memberikan saran kepada penulis dan menghadirkan cerita indah selama kurang lebih 3 tahun bersama.
16. Teman-teman KKNP-VI dan Masyarakat Desa Pao Kecamatan Tombolo Pao Kabupaten Gowa .
17. Adik-adik mahasiswa jurusan Biologi angkatan 2013, 2014, dan 2015.
18. Serta Semua pihak yang telah membantu dan memberikan dukungan, yang tidak bisa penulis sebutkan satu persatu.

Penulis juga menyadari bahwa karya sederhana ini masih jauh dari kesempurnaan, karena kesempurnaan hanyalah milik-Nya. Oleh karena itu penulis mengharapkan kritik dan saran yang bersifat konstruktif dari para pembaca, guna perbaikan ke depannya.

Akhirnya penulis berharap semoga skripsi ini dapat memberikan manfaat bagi penulis khususnya, dan bagi para pembaca pada umumnya. Semoga Allah senantiasa melindungi dan melimpahkan rahmat dan ridho-Nya, Amin.

Makassar, 29 Maret 2016

Penulis



UNIVERSITAS ISLAM NEGERI  
**ALAUDDIN**  
M A K A S S A R



## DAFTAR ISI

<b>HALAMAN JUDUL</b> .....	<b>i</b>
<b>HALAMAN PERSETUJUAN PEMBIMBING</b> .....	<b>ii</b>
<b>HALAMAN PERNYATAAN KEASLIAN SKRIPSI</b> .....	<b>iii</b>
<b>HALAMAN PENGESAHAN</b> .....	<b>iv</b>
<b>KATA PENGANTAR</b> .....	<b>v</b>
<b>DAFTAR ISI</b> .....	<b>vi</b>
<b>DAFTAR TABEL</b> .....	<b>viii</b>
<b>DAFTAR GAMBAR</b> .....	<b>viii</b>
<b>ABSTRAK</b> .....	<b>ix</b>
<b>ABSTRACT</b> .....	<b>x</b>
<b>BAB I PENDAHULUAN</b> .....	<b>1</b>
A. Latar Belakang .....	1
B. Rumusan Masalah .....	3
C. Ruang Lingkup Penelitian.....	3
D. Kajian Pustaka.....	3
E. Tujuan Penelitian.....	5
F. Kegunaan Penelitian .....	5
<b>BAB TINJAUAN TEORITIS</b> .....	<b>6</b>
A. Tinjauan Umum Bakteri Endofit.....	6
B. Tinjauan Umum Alga Hijau ( <i>Caulerpa racemosa</i> ).....	11
C. Tinjauan Tentang <i>Caulerpa racemosa</i> .....	14

D. Tinjauan Tentang <i>Staphylococcus aureus</i> .....	18
E. Tinjauan Tentang Methicillin Resistant <i>Staphylococcus aureus</i> (MRSA).....	19
F. Ayat yang Relevan Tentang Tanaman ( <i>Caulerpa racemosa</i> ) .....	21
G. Kerangka Berfikir .....	24
<b>BAB III METODE PENELITIAN .....</b>	<b>25</b>
A. Jenis dan Lokasi Penelitian.....	25
B. Pendekatan Penelitian .....	25
C. Variabel Penelitian .....	25
D. Defenisi Operasional Variabel.....	25
F. Instrumen Penelitian .....	26
G. Prosedur Kerja.....	27
<b>BAB IV HASIL DAN PEMBAHASAN .....</b>	<b>33</b>
A. HASIL PENELITIAN.....	33
B. PEMBAHASAN .....	42
<b>BAB V PENUTUP .....</b>	<b>54</b>
A. KESIMPULAN.....	54
B. SARAN .....	55
<b>DAFTAR PUSTAKA</b>	
<b>LAMPIRAN-LAMPIRAN</b>	
<b>RIWAYAT HIDUP</b>	

## ABSTRAK

**Nama** : NURZAKIYAH  
**Nim** : 60300112077  
**Judul** : **Isolasi dan Identifikasi Molekuler Bakteri Endofit *Caulerpa racemosa* Serta Aktivitas Antibakterinya Terhadap *Staphylococcus aureus* Dan Methicillin Resistant *Staphylococcus aureus* (MRSA)**

---

---

Isolasi bakteri endofit dari alga hijau *Caulerpa racemosa* sebagai penghasil senyawa antibakteri telah dilakukan. Penelitian ini bertujuan untuk memperoleh bakteri endofit dari alga hijau *Caulerpa racemosa* yang dapat menghambat pertumbuhan bakteri *Staphylococcus aureus* dan MRSA dan mengetahui spesies bakteri endofit yang memiliki indeks penghambatan tertinggi. Isolasi bakteri endofit dilakukan dengan metode pengenceran. Masing-masing isolat murni bakteri endofit diinokulasikan pada media NB dan bakteri uji *Staphylococcus aureus* dan MRSA, kemudian diinkubasi selama 1 x 24 jam. Aktifitas antimikrobia ditentukan dengan mengukur zona hambat dengan menggunakan metode paper disk dengan mikroba uji *Staphylococcus aureus* dan MRSA. Total 12 isolat bakteri endofit berbeda yang dapat menghambat pertumbuhan *Staphylococcus aureus* dan 3 isolat bakteri endofit yang memiliki indeks penghambatan tertinggi yaitu E.C1, E.C2 dan E.C3. Hasil identifikasi molekuler menunjukkan bahwa isolat E.C1 memiliki kesamaan 95% dengan *Bacillus kochi*, E.C2 memiliki kesamaan 97% dengan *Bacillus endophyticus* dan E.C3 memiliki kesamaan 81% dengan *Staphylococcus saprophyticus*.

Kata kunci: Bakteri endofit, *Caulerpa racemosa*, *Staphylococcus aureus*, MRSA (*Methicillin resistant Staphylococcus aureus*).

UNIVERSITAS ALAUDDIN  
M A K A S S A R

## ABSTRAC

**Nama** : NURZAKIYAH  
**Nim** : 60300112077  
**Judul** : **Isolation and Identification of Molecular Bacteria Endophytic *Caulerpa racemosa* well as antibacterial activity against *Staphylococcus aureus* end Methicillin Resistant *Staphylococcus aureus* (MRSA)**

---

---

Isolation of endophytic bacteria from the green alga *Caulerpa racemosa* as a producer of antibacterial compounds has been done. This study aimed to obtain endophytic bacteria from the green alga *Caulerpa racemosa* which can inhibit the growth of bacteria and MRSA *Staphylococcus Aureus* and know the species of endophytic bacteria that have the highest inhibitory index. Isolation of endophytic bacteria carried by dilution methods. Each of these pure isolates of endophytic bacteria inoculated in NB media and test bacteria *Staphylococcus Aureus* and MRSA, then incubated for 1 x 24 hours. Antimicrobial activity was determined by measuring the inhibition zone by using paper disk with the test microbe *Staphylococcus Aureus* and MRSA. A total of 12 different isolates of endophytic bacteria that can inhibit the growth of *Staphylococcus Aureus* and 3 isolates of endophytic bacteria had the highest inhibitory index E.C1, E.C2 and E.C3. The results showed that the molecular identification of isolates E.C1 has 95% similarity with *Bacillus kochi*, E.C2 have 97% similarity with *Bacillus endophyticus* and E.C3 have 81% similarity with *Staphylococcus saprophyticus*.

**Keywords:** Bacteria endophytic, *Caulerpa racemosa*, *Staphylococcus aureus*, MRSA (*Methicillin resistant Staphylococcus aureus*).

M A K A S S A R

## BAB I

### PENDAHULUAN

#### ***A. Latar Belakang***

Penyakit infeksi merupakan salah satu penyakit yang banyak menyebabkan kematian di seluruh dunia, termasuk Indonesia. Data *World Health Organization* (WHO) menyatakan bahwa pada tahun 2005 penyebab tertinggi kematian anak berusia di atas 5 tahun di Indonesia disebabkan oleh penyakit infeksi. Penyakit infeksi di Indonesia semakin meningkat pada setiap tahunnya akibat beberapa faktor penyebab, misalnya kesadaran masyarakat akan kebersihan yang kurang, kurangnya petugas kesehatan yang terlatih, jumlah penduduk yang padat, kurangnya pengetahuan dan implementasi dari sebagian besar masyarakat mengenai dasar infeksi, prosedur yang tidak aman, serta kurangnya pedoman dan juga kebijakan dari pemerintah (Nurkusuma, 2009).

Penyakit infeksi dewasa ini berkembang ke arah yang lebih serius dengan munculnya kasus resistensi bakteri terhadap antibiotik. *Methicillin resistant Staphylococcus aureus* (MRSA) merupakan salah satu bakteri yang telah mengalami resistensi. MRSA bukan hanya resisten pada antibiotik jenis metisilin, tetapi MRSA telah dilaporkan resisten terhadap beberapa antibiotik atau disebut sebagai multiresisten. MRSA mengalami resistensi karena perubahan genetik yang disebabkan oleh paparan terapi antibiotik yang tidak rasional (Nurkusuma, 2009).

Munculnya penyakit-penyakit baru yang disebabkan oleh bakteri resisten memicu dilakukan pencarian sumber senyawa bioaktif terus menerus. Senyawa bioaktif ini dapat diperoleh dari beberapa sumber, diantaranya dari tumbuhan, hewan, mikroba dan organisme laut ataupun mikroba yang hidup dalam jaringan tumbuhan atau yang disebut mikroba endofit. Mikroba endofit memiliki prospek yang baik dalam penemuan sumber-sumber senyawa bioaktif yang dalam perkembangannya lebih lanjut dapat dijadikan sebagai sumber penemuan obat untuk berbagai macam penyakit (Prihatiningtias, 2005).

Sumber mikroba endofit yang menjadi perhatian sekarang adalah organisme laut, salah satunya yaitu alga. Wilayah perairan Indonesia mempunyai potensi alga yang cukup besar. Sejak lama alga telah dimanfaatkan untuk kebutuhan sehari-hari oleh penduduk terutama yang tinggal di daerah pantai. Alga yang banyak dimanfaatkan oleh masyarakat khususnya masyarakat Sulawesi Selatan adalah *Caulerpa racemosa* atau dalam bahasa Bugis Makassar dikenal dengan nama lawi-lawi. Sifat *Caulerpa racemosa* yang aman dikonsumsi dan telah dimanfaatkan sebagian masyarakat pesisir sebagai sayuran segar. Alga ini tidak hanya bermanfaat untuk dikonsumsi sebagai makanan tetapi juga telah dimanfaatkan sebagai bahan campuran untuk obat anti bakteri (Trono dan Ganzon-Fortes 1988 diacu dalam Suhartini 2003).

Informasi pemanfaatan *Caulerpa racemosa* sebagai anti bakteri mengindikasikan bahwa di dalam *Caulerpa racemosa* terdapat senyawa antibiotik, sehingga mikroba endofit berpotensi untuk menghasilkan senyawa anti

bakteri juga. Uraian ini menjadi dasar dilakukannya penelitian ini untuk mencari bakteri endofit *Caulerpa racemosa* yang dapat menghambat pertumbuhan MRSA.

### **B. Rumusan Masalah**

1. Berapa isolat bakteri endofit yang di dapatkan pada *Caulerpa racemosa*?
2. Bagaimana potensi penghambatan bakteri endofit pada *Caulerpa racemosa* terhadap bakteri *Staphylococcus aureus* MRSA?
3. Apa spesies bakteri endofit *Caulerpa racemosa* yang memiliki penghambatan tertinggi terhadap bakteri *Staphylococcus aureus* MRSA?

### **C. Ruang Lingkup Penelitian**

1. *Caulerpa racemosa* yang digunakan pada penelitian ini di dapatkan dari perairan Puntondo Kabupaten Takalar.
2. Isolat *Staphylococcus aureus* dan MRSA di dapatkan dari Laboratorium Penelitian dan Pengembangan Sains, Universitas Hasanuddin.
3. Penelitian ini dilaksanakan pada bulan November sampai Januari 2016 dilakukan di Laboratorium Mikrobiologi, Fakultas Sains dan Teknologi Universitas Islam Negeri Alauddin Makassar.

### **D. Kajian Pustaka**

1. Penelitian oleh Al saif, dkk tahun 2013 menemukan bahwa alga *Ulva reticulata*, *Caulerpa occidentalis*, *Cladophora socialis*, *Dictyota ciliolata*, and *Gracilaria dendroides* dari laut merah Saudi Arabia yang diekstrak menggunakan

beberapa pelarut mempunyai bioaktivitas yang potensial menghambat pertumbuhan *Escherichia coli* ATCC 25322, *Pseudomonas aeruginosa* ATCC 27853, *Staphylococcus aureus* ATCC 29213, dan *Enterococcus faecalis* ATCC 29212.

2. Adriani (2015) melakukan penelitian aktivitas antibakteri fungi endofit *Caulerpa racemosa* terhadap bakteri *Escherichia coli* dan *Staphylococcus aureus*. Hasil penelitian menunjukkan bahwa isolat fungi endofit mampu menghambat pertumbuhan bakteri *Escherichia coli* dan *Staphylococcus aureus* dengan diameter hambatan masing-masing sebesar 18,5 mm dan 18,35 mm. Hal ini menunjukkan bahwa fungi endofit dari *Caulerpa racemosa* berpotensi dijadikan sebagai antibiotik.

3. Tania dkk tahun 2015 melakukan penelitian dengan judul *Hologenome theory supported by cooccurrence networks of species-specific bacterial communities in siphonous algae (Caulerpa)* menemukan bahwa bakteri yang terdapat dalam jaringan *Caulerpa prolifera* dan *C. racemosa* var. *turbinata-uvifera* adalah bakteri dari kelas *Actinobacteria* (17.2%), *Betaproteobacteria* (18.7%) dan *Gammaproteobacteria* (21.9%). Dua kelas terakhir terdiri atas 80.4% *Burkholderiales* dan 35% *Pseudomonadales*. Sedangkan dari *C. taxifolia* dan *C. racemosa* var. *cylindracea*) ditemukan 75% of *Burkholderiales* dan 25% *Pseudomonadales*.

4. Zamzami dkk tahun 2015 melakukan penelitian dengan judul Karakterisasi fraksi *Caulerpa racemosa* sebagai antibakteri *aeromonas hydrophila* menemukan



bahwa senyawa antibakteri pada *Caulerpa racemosa* adalah kelompok flavonoid lutolin

5. Penelitian oleh Susilowati dkk tahun 2015 tentang isolasi dan karakterisasi bakteri yang berasosiasi dengan alga coklat *Sargassum* spp dari pulau Panjang dan aktivitas antibakterinya, menemukan bahwa bakteri *Bacillus subtilis* yang berasosiasi dengan *Sargassum* spp mampu menghambat pertumbuhan *Staphylococcus aureus* dan MRSA.

#### **E. Tujuan Penelitian**

1. Untuk mengetahui berapa isolat endofit yang didapatkan pada *Caulerpa racemosa*
2. Untuk mengetahui potensi penghambatan bakteri endofit pada tanaman *Caulerpa racemosa* terhadap bakteri *Staphylococcus aureus* dan MRSA.
3. Mengetahui spesies bakteri endofit *Caulerpa racemosa* yang memberikan hambatan tertinggi pada pertumbuhan bakteri *Staphylococcus aureus* dan MRSA .

#### **F. Manfaat Penelitian**

Berikut ini adalah kegunaan dari pelaksanaan penelitian diantaranya:

1. Penelitian ini diharapkan dapat menjadi informasi tentang potensi bakteri endofit pada tanaman *Caulerpa racemosa* yang dapat menghambat pertumbuhan bakteri MRSA dan *Staphylococcus aureus*

2. Penelitian ini diharapkan dapat bermanfaat sebagai hasil perbandingan untuk para peneliti kedepan



## BAB II

### TINJAUAN TEORITIS

#### ***A. Tinjauan Tentang Bakteri Endofit***

Bakteri endofit merupakan mikroba yang hidup di dalam jaringan tumbuhan, yang tumbuh bersama saling menguntungkan satu sama lain. Mikroba endofit memproduksi senyawa yang berfungsi untuk melindungi jaringan tumbuhan dari serangan mikroorganisme yang bersifat patogen. Sedangkan jaringan tumbuhan akan menyediakan kebutuhan nutrisi bagi mikroba endofit agar dapat tetap hidup. Hubungan antara mikroba endofit dan jaringan tumbuhan ini dikenal sebagai hubungan simbiosis mutualisme. Mikroba endofit dapat berupa bakteri atau jamur. Saat ini banyak penelitian dilakukan pada bakteri endofit ini dikarenakan masyarakat ilmiah ingin membuktikan potensi senyawa bioaktif yang diproduksi oleh bakteri endofit (Tan & Zhou, 2001 dalam Radji, 2005).

Semua tanaman vaskular hampir memiliki bakteri endofit. Bakteri endofit masuk ke jaringan tanaman melalui akar atau bagian lain dari tanaman. Bakteri menembus jaringan tanaman di akar, stomata atau pada bagian tanaman yang luka. Pemanfaatan mikroba endofit belum sebanyak mikroba yang ada di alam bebas. Beberapa potensi mikroba endofit sudah diketahui di antaranya adalah menghasilkan antimikroba *Xanthomonas campestris*, *Pseudomonas solanacearum*, *Colletotricum gloeosporioides*, *Fusarium oxysporum cubense*, *Escherichia coli*, *Salmonella typhimurium*, *Candida albicans*, *Staphylococcus aureus*. Potensi lain adalah menghasilkan senyawa antibiotik, antara lain senyawa

aktif yang mendekati *Metronidazol*, *Kloramfenikol*, *Ampisillin*, *Eritromisin*, *Cotrimoxazol*, *Linkomisin* dan *Ofloksasin*. (Strobel, 1996).

Mikroba endofit meningkatkan adaptasi ekologi inangnya dengan menaikkan toleransi mereka pada “stress” lingkungan (lingkungan yang kurang menguntungkan) dan juga menaikkan resistensi inangnya terhadap fitopatogen dan atau herbivora termasuk serangga yang memakan tanaman inang. Mikrobia endofit juga dapat melindungi inangnya dari serangan bakteri atau fungi patogen dari lingkungan disekitarnya (Tan & Zou, 2001).

Bakteri endofit dapat diisolasi dari permukaan jaringan tanaman yang steril atau diekstraksi dari jaringan tanaman bagian dalam. Bakteri endofit yang banyak diisolasi dari jaringan tanaman yaitu gram positif dan gram negatif. Endofit masuk ke dalam jaringan tanaman terutama melalui akar dan bagian tanaman lain yang terpapar udara luar seperti bunga, batang, dan kotiledon dapat juga dilalui. Secara khusus, bakteri masuk ke jaringan melalui jaringan yang berkecambah, akar, stomata, maupun jaringan yang rusak (Zinniel *et al.*, 2002).

Bakteri endofit maupun rizobakteri lainnya merupakan bagian dari mikroflora alamiah dari tanaman yang sehat di lapangan, mereka dapat dikatakan sebagai kontributor penting bagi kesehatan tanaman. Bakteri endofit juga diketahui dapat berpengaruh pada kesehatan tanaman dalam hal antagonisme langsung atau penguasaan niche atas patogen, menginduksi ketahanan sistemik dan meningkatkan toleransi tanaman terhadap tekanan lingkungan. Karena sifat-sifat tersebut bakteri endofit telah terbukti dapat dimanfaatkan sebagai pengendali

hayati penyakit tanaman bahkan dapat mengurangi serangan hama tanaman (Ramamoorthy *et al.*, 2001).

Menurut Bills *et al.* (1992) dalam Strobel & Daisy (2003), Di daerah tropis bakteri endofit dapat menghasilkan senyawa metabolit yang tinggi dan menghasilkan senyawa metabolit sekunder yang aktif dalam jumlah yang lebih banyak dibandingkan dengan endofit tanaman-tanaman yang ada di daerah subtropis. Jadi tanaman inang mempengaruhi metabolisme endofitnya.

Beberapa ahli telah mengisolasi dan meneliti endofit dari berbagai tanaman diantaranya tanaman obat, tanaman perkebunan dan tanaman-tanaman hutan. Dari sekitar 300.000 jenis tanaman yang tersebar di muka bumi ini, masing-masing tanaman mengandung satu atau lebih mikroorganisme endofit yang terdiri dari bakteri dan fungi. Bakteri atau fungi tersebut dapat menghasilkan senyawa metabolit yang dapat berfungsi sebagai anti biotika, anti virus, anti kanker, anti diabetes, anti malaria, anti oksidan, anti immunosupresif, anti serangga, zat pengatur tumbuh dan penghasil enzim-enzim hidrolitik seperti amilase, selulase, xilanase, ligninase dan kitinase. Manfaat dari endofit lainnya juga dapat menghasilkan zat pengatur tumbuh IAA (*Indol Acetic Acid*) dan berperan juga dalam fiksasi nitrogen ( $N_2$ ) pada beberapa tanaman (Strobel & Daisy, 2003).

Salah satu sumber senyawa bioaktif yang berasal dari mikroba adalah mikroba endofit. Mikroba endofit dapat menghasilkan senyawa-senyawa bioaktif yang sangat potensial untuk dikembangkan menjadi obat. Mikrobia endofit memiliki potensi yang besar dalam pencarian sumber-sumber obat baru. Hal ini

karena mikrobial merupakan organisme yang mudah ditumbuhkan, memiliki siklus hidup yang pendek dan dapat menghasilkan jumlah senyawa bioaktif dalam jumlah besar dengan metode fermentasi. Mikroba endofit merupakan mikroorganisme yang tumbuh dalam jaringan tumbuhan. Mikroba endofit dapat diisolasi dari jaringan akar, batang dan daun, dan yang paling umum ditemukan adalah dari jenis fungi. Beberapa mikroba endofit dapat menghasilkan senyawa - senyawa bioaktif sebagai senyawa metabolit sekunder yang memiliki daya anti mikroba, anti malaria, anti kanker dan sebagainya. Mikroba endofit selain memiliki peranan penting dalam dunia pengobatan, juga memiliki peranan penting dalam dunia industri dan Indonesia merupakan negara yang memiliki area hutan hujan tropis yang luas. Hutan hujan tropis merupakan sumber tumbuh-tumbuhan yang mengandung senyawa bioaktif yang potensial. Mikrobial endofit dari jaringan tumbuhan yang tumbuh di hutan hujan tropis juga memiliki aktivitas biologi yang tinggi (Strobel, 2003).

Metabolit sekunder yang dihasilkan akan lebih aktif dan spesifik jika diisolasi dari mikroba yang hidup pada biotop yang spesifik. Mikroba endofit terutama yang hidup di lingkungan yang spesifik atau bahkan di lingkungan yang tidak umum sering digunakan sebagai sumber penemuan senyawa bioaktif baru. Beberapa tumbuhan dapat menurunkan senyawa bioaktif yang dikandungnya kepada mikroba endofit yang tumbuh dalam jaringannya, sehingga mikroba endofit tersebut dapat menghasilkan senyawa yang sama dengan inangnya. Sebagai contoh adalah senyawa taxol, sebagai senyawa antikanker yang dihasilkan oleh tumbuhan *Taxus brevifolia*. Pada tahun 1993, senyawa ini ternyata

dapat diisolasi dari *Taxomycesandreae*, fungi endofit yang tumbuh pada tumbuhan *T. brevifolia*. Contoh lain adalah senyawa Oleandrin sebagai senyawa antikanker, selain dihasilkan oleh tanaman *Nerium indicum*, ternyata juga dihasilkan oleh fungi endofit yang diisolasi dari daun *Nerium indicum* (Strobel, 2003).

Menurut Tan & Zou (2000), mikroba endofit memang dapat menghasilkan senyawa bioaktif yang karakternya mirip atau sama dengan inangnya. Hal ini disebabkan adanya pertukaran genetik yang terjadi antara inang dan mikroba endofit secara evolusioner.

1. Tumbuhan inang fungi endofit merupakan tumbuhan yang tumbuh pada lingkungan yang khas.
2. Tumbuhan tersebut memiliki sejarah ethnobotani yang berhubungan erat dengan penggunaan spesifik tumbuhan tersebut oleh penduduk asli suatu daerah.
3. Tumbuhan inang merupakan tumbuhan endemik pada suatu daerah.
4. Tumbuhan inang fungi endofit tumbuh pada daerah yang memiliki biodiversitas yang tinggi

Dengan demikian, usaha penemuan mikroba endofit yang spesifik sebagai penghasil antibiotik tidak dapat dilakukan secara random. Tumbuhan sebagai inang fungi endofit harus memiliki proses seleksi tertentu berdasarkan pengaruh lingkungannya, umur dan sejarah tumbuhan inang, serta berdasarkan penggunaan tumbuhan inang secara ethnobotani (Castillo *et al.*, 2002).

### **B. Tinjauan Tentang Alga Hijau (*Chlorophyta*)**

Alga dalam istilah Indonesia sering disebut sebagai ganggang merupakan tumbuhan talus karena belum memiliki akar, batang dan daun sejati. Alga (ganggang) dapat dibedakan menjadi tujuh kelompok termasuk *Chlorophyta* (Alga hijau). Alga hijau merupakan alga yang hidup di laut. Alga hijau memegang peranan penting dalam ekosistem perairan laut. Alga hijau menjadi salah satu produsen utama dalam ekosistem laut. Karena, dia mampu berfotosintesis untuk menghasilkan makanan bagi dirinya sendiri dan bagi makhluk hidup lain. Dalam sebuah piramida ekosistem, alga hijau menempati posisi dasar. Alga hijau menjadi salah satu dasar terjadinya sebuah ekosistem di dalam laut dan penopang kehidupan di dalamnya. Alga hijau dapat ditemukan hampir diseluruh perairan laut dangkal daerah tropis dan subtropis. Alga hijau memiliki penyebaran yang luas. Alga hijau juga menyediakan rumah atau tempat tinggal untuk berlindung bagi biota laut kecil. Alga hijau merupakan makhluk hidup yang telah lama tinggal di bumi sebelum manusia ada. Alga hijau telah menopang kehidupan sebelum adanya manusia. Alga juga mempunyai banyak macam spesies. Alga hijau juga bermanfaat bagi ekosistem, bioma, dan manusia. Alga hijau mengandung banyak nutrisi dan mineral yang bermanfaat bagi kehidupan. Alga hijau memiliki kloroplas yang berwarna hijau yang mengandung klorofil -a dan b dan karotenoid. Kloroplas pada alga hijau terdapat pirenoid, hasil asimilasi berupa tepung dan lemak (Gembong, 1994).

Sistem reproduksi alga hijau ada dua yaitu aseksual dan seksual. Reproduksi secara aseksual yaitu dengan membentuk zoospora yang berbentuk



buah per dengan 2-4 bulu cambuk tanpa rambut-rambut mengkilap pada ujungnya, mempunyai dua vakuola kontraktil, kebanyakan juga suatu bintik mata merah, dengan kloroplas di bagian bawah yang berbentuk piala atau pot. Sedangkan sistem reproduksi secara seksual yaitu dengan anisogami. Gamet selalu bergerak bebas dan sangat menyerupai zoospora. Sedangkan gamet kadang-kadang tidak bergerak, jadi merupakan suatu oogonium. Perkawinan terjadi karna adanya daya tarik yang bersifat kemotaksis. Zigot biasanya suatu sel berdinding tebal, bulat, dan kadang-kadang berwarna merah karena mengandung hematokrom (Gembong, 1994).

Kelas *Chlorophyceae* terdiri dari sel-sel kecil yang berkoloni berbentuk benang yang bercabang-cabang, dan ada juga yang berbentuk koloni yang menyerupai kormus tumbuhan tingkat tinggi. *Chlorophyceae* biasanya hidup di air tawar, merupakan suatu penyusun plankton atau sebagai bentos, sedangkan yang bersel besar ada yang hidup di air laut terutama dekat pantai, ada juga jenis *Chlorophyceae* yang hidup pada tanah yang basah, dan ada pula yang tahan hidup di tanah yang kering. Sebagian lainnya hidup bersimbiosis dalam *Lichenes*, dan ada juga yang interseluler pada binatang rendah. Kelas *Chlorophyceae*, terdiri dari enam bangsa di antaranya *Chlorococcales (Protococcales)*, *Ulotrichales*, *Cladophorales*, *Chaetophorales*, *Oedogoniales*, dan *Siphonales*(Gembong, 1994).

Alga hijau juga memiliki manfaat bagi manusia. Alga hijau memiliki kandungan karbohidrat, protein, lemak, dan serat kasar. Alga hijau juga mengandung mineral, seperti kalium, kalsium, fosfat, natrium, besi, dan iodium. Alga hijau juga mengandung vitamin A, B1, B2, B6, B12, dan vitamin C.

sehingga, alga hijau mampu menjadi sumber makanan yang baik bagi manusia. Alga hijau sering dimanfaatkan sebagai bahan pokok dari pembuatan agar-agar dan pelengkap makanan khas Jepang sushi. Alga hijau juga membantu dalam ketersediaan oksigen. Karena, alga hijau mampu merubah karbon dioksida menjadi oksigen untuk keberlangsungan makhluk hidup termasuk manusia. Alga hijau merubah karbon dioksida menjadi oksigen melalui proses fotosintesis (Fithrani. D, 2009).

Beberapa spesies alga hijau ada yang hidup di air tawar, dan ada juga spesies alga hijau yang hidup di lingkungan lembab seperti di tanah, bebatuan yang lembab dan pada batang pohon. Beberapa spesies hidup bersimbiosis dengan organisme lain dan disebut lichen. Struktur tubuh pada alga hijau bervariasi diantaranya ada yang sel tunggal, berbentuk koloni, dan filamen multiseluler. Sebagian besar organisme ini mengandung satu kloroplas dalam setiap sel yang berisi pusat pembentukan pati yang disebut pirenoid. Dinding sel terbuat dari selulosa. Alga hijau memiliki flagel, dinding sel selulosa dan berkembang biak dengan membelah diri. Pembentukan zoospora aseksual berflagela sedangkan secara aseksual dengan isogami dan heterogami. Bahkan makanan hasil fotosintesis disimpan dalam bentuk pati (Sylvia T. Pratiwi, 2008).

### **C. Tinjauan Tentang *Caulerpa racemosa***

#### 1. Klasifikasi (*Caulerpa racemosa*)

Divisio : Chlorophyta

Kelas : Chlorophyceae

Bangsa : Caulerpales

Suku : Caulerpaceae

Marga : *Caulerpa*

Jenis : *Caulerpa racemosa* (Dawes 1981).

#### 2. Nama Daerah

Anggur laut (*Caulerpa racemosa*) mempunyai banyak nama daerah diantaranya yaitu Latoh (Jawa), Bulung Boni (Bali), Lawi-Lawi (Sulawesi), sedangkan di Jepang disebut Umi Budo. *Caulerpa* ini bentuk dan rasanya menyerupai telur ikan Caviar, sehingga dikenal sebagai "green caviar". Selain itu juga karena bentuknya menyerupai anggur, sebagian orang menyebutnya sebagai "sea grape" atau anggur laut (Suhartini, 2003).

##### a. Habitat

*Caulerpa* sering dijumpai pada daerah pantai yang mempunyai rataan terumbu karang. *Caulerpa racemosa* tumbuh pada substrat karang mati, pecahan karang mati, pasir-lumpur dan lumpur. Kebanyakan jenis *Caulerpa* tidak tahan terhadap kekeringan dan tumbuh dikedalaman perairan yang pada saat pasang surut terendah dan masih tergenang oleh air (Kadi dan Atmaja, 1988).

## b. Deskripsi

*Caulerpa* belum dapat dibedakan antara batang, daun dan akarnya. Seluruh bagian tumbuhan tersebut disebut thallus dan tumbuh menjalar. *Caulerpa* merupakan salah satu genus alga laut dari Famili *Caulerpa racemosa* dan termasuk spesies dari Kelas Chlorophyceae (alga hijau) *Caulerpa racemosa* memiliki thalus berwarna hijau seperti tanaman rumput, ruas batang utama ditumbuhi akar yang mempunyai akar serabut, bentuk percabangan seperti bentuk daun yang beragam menyerupai daun tunggal, bundar seperti anggur, terdiri dari banyak cabang tegak yang tingginya sekitar 2,5-6,0 cm. Batang pokok berukuran antara 16-22 cm. Terdapat bulatan-bulatan seperti anggur pada puncak cabang, panjang setiap puncak cabang sekitar 2,5-10,0 cm. *Caulerpa racemosa* dapat tumbuh mencapai ketinggian 8.5 cm (Atmaja 1988).

Distribusi dari rumput laut jenis *Caulerpa racemosa* ini tersebar luas di daerah tropis dan subtropis, seperti Filipina, Vietnam, Singapura, Malaysia, Thailand, Taiwan, Cina, Indonesia, dan daerah barat perairan Pasifik. Alga jenis ini tumbuh pada perairan keruh dan permukaan substrat berlumpur lunak, tepi karang yang terbuka dan terkena ombak laut yang keras serta perairan tenang yang jernih dan bersubstrat pasir keras. Jenis ini sangat kuat melekat pada substrat karena akarnya kokoh dan bercabang pendek. Alga jenis ini pada beberapa daerah seperti Tapanuli dan Kepulauan Seribu dikonsumsi baik mentah maupun matang walaupun memiliki tekstur yang kasar dengan rasa pedas seperti lada. *Caulerpa racemosa* tumbuh bergerombol atau berumpun oleh karena itu sering disebut sebagai anggur laut. Keberadaannya dapat dijumpai di paparan terumbu karang

dengan kedalaman hingga 200 m. Sebagai fitobentik, tumbuhan ini hidup menancap atau menempel di substrat dasar perairan laut seperti karang mati, fragmen karang, pasir dan lumpur. Pertumbuhannya bersifat epifitik atau saprofitik dan kadang-kadang berasosiasi dengan tumbuhan laut. *Caulerpa racemosa* untuk menunjang keberadaannya dalam jumlah besar dan secara kontinu, mengingat teknik ini mudah diterapkan, murah dari segi biaya pembuatan dan ramah lingkungan karena memanfaatkan bahan baku berupa bambu sehingga sangat mudah untuk diaplikasikan oleh masyarakat (Atmadja *et al.* 1996).

#### c. Kandungan Kimia

*Caulerpa racemosa* mengandung senyawa fenol yang berfungsi sebagai antioksidan, juga kaya akan serat Iodium dan mineral-mineral penting lainnya. Selain itu *Caulerpa racemosa* mengandung senyawa-senyawa fitokimia lainnya yang penting untuk kesehatan. Antioksidan yang terdapat pada *Caulerpa racemosa* dapat melawan radikal bebas dalam tubuh dimana radikal bebas adalah suatu molekul yang pada orbit terluarnya mempunyai satu atau lebih elektron yang tidak berpasangan, sifatnya sangat labil dan sangat reaktif sehingga dapat menimbulkan kerusakan pada tubuh manusia. *Caulerpa racemosa* memiliki aktivitas antioksidan yang tinggi dan mengandung gallokatekin, epikatekin dan katekin yang merupakan senyawa-senyawa turunan fenol. Komponen aktif ini mungkin memiliki efek sinergis yang berperan sebagai antioksidan (Fithrani, D, 2009).



Gambar 2.1 *Caulerpa racemosa* (Sumber Gede Ari Yudasmara : 2014)



Gambar 2.2 *Caulerpa racemosa* (Sumber foto langsung)

UNIVERSITAS ISLAM NEGERI

#### **D. Tinjauan Tentang *Staphylococcus aureus***

*Staphylococcus aureus* merupakan sebagai salah satu bakteri penyebab utama terjadinya abses didalam rongga mulut. *Staphylococcus aureus* merupakan bakteri gram positif berbentuk kokus menyerupai bola dengan garis tengah  $\pm 1\mu\text{m}$  tersusun dalam kelompok-kelompok tidak teratur (menyerupai buah anggur). *Staphylococcus aureus* bersifat non- motil (tidak bergerak), non spora, anaerob fakultatif, katalase positif dan oksidase negatif (Dewi, 2013).

Bakteri ini susunannya bergerombol dan tidak teratur seperti anggur. Koloni bakteri ini terlihat berwarna kuning keemasan. Bakteri ini mudah tumbuh pada berbagai pembenihan pada media cair dan mempunyai metabolisme aktif, mampu memfermentasikan karbohidrat dan menghasilkan bermacam-macam pigmen dari putih sampai kuning tua (Radji, 2011).

Salah satu ciri khas yang disebabkan oleh *Staphylococcus aureus* adalah radang supuratif (bernanah) pada jaringan lokal dan cenderung menjadi abses. Manifestasi klinis yang paling sering ditemukan adalah furunkel pada kulit dan impetigo pada anak-anak. *Staphylococcus aureus* dikenal sebagai bakteri yang paling sering mengkontaminasi luka pasca bedah sehingga menimbulkan komplikasi dan bila terjadi bakteriemia, infeksi dapat bermetastasis ke berbagai organ (DeLeo dkk., 2009).

Patogenesis infeksi *Staphylococcus aureus* merupakan hasil interaksi berbagai protein permukaan bakteri dengan berbagai reseptor pada permukaan sel inang. Penentuan faktor virulen yang paling berperan sulit dilakukan karena demikian banyak dan beragam faktor virulen yang dimiliki *Staphylococcus aureus* (DeLeo dkk., 2009).

#### **E. Tinjauan Tentang Methicillin Resistant *Staphylococcus aureus* (MRSA)**

Pada tahun 1961 di Eropa, muncul galur *S. aureus* yang membawa sifat resisten terhadap metisilin dan antibiotik dari golongan beta-laktam lain disebut *methicillin-resistant Staphylococcus aureus* (MRSA), sedangkan galur yang masih bersifat sensitif dinamakan *methicillin sensitive Staphylococcus aureus* (MSSA). Galur MRSA dapat menyebar dengan cepat, menjadi penyebab sekitar



50% infeksi nosokomial di rumah sakit serta dikenal sebagai *hospital acquired methicillin resistant Staphylococcus aureus* (HA-MRSA). Pada tahun 1980 timbul galur *community acquired methicillin-resistant Staphylococcus aureus* (CAMRSA) dan menyebabkan 30% infeksi *S. Aureus* di masyarakat. Galur MRSA saat ini tidak hanya resisten terhadap metisilin, melainkan memiliki sifat multiresisten terhadap berbagai antibiotik lain yang umum digunakan seperti aminoglikosida, makrolid, kloramfenikol, dan fluorokuinolon (Kenzaka, 2005).

*Methicillin-Resistant Staphylococcus aureus* (MRSA) adalah bakteri *Staphylococcus aureus* yang menjadi kebal atau resisten terhadap antibiotik jenis metisilin. MRSA mengalami resistensi karena perubahan genetik yang disebabkan oleh paparan terapi antibiotik yang tidak rasional. Transmisi bakteri berpindah dari satu pasien ke pasien lainnya melalui alat medis yang tidak diperhatikan sterilitasnya. Faktor-faktor resiko terjadinya MRSA antara lain lingkungan, populasi, kontak olahraga, kebersihan individu, riwayat perawatan, riwayat operasi, riwayat infeksi dan penyakit, riwayat pengobatan, serta kondisi medis. Tahun 2001 WHO (World Health Organization) membuat suatu strategi global dalam menangani fenomena resisten antibiotik yang semakin meluas. Kuman MRSA pada awalnya hanya resisten terhadap antibiotik bercincin  $\beta$ -laktam namun pada perkembangannya muncul kekebalan juga pada golongan qionolon, aminoglikosida, tetrasiklin bahkan vankomisin (Biantoro, 2008).

Kebijakan kesehatan dalam pengobatan infeksi bakteri berakibat pada resistensi antimikroba yang semakin meluas di seluruh dunia dan berkembang menjadi masalah kesehatan. MRSA merupakan galur spesifik dari bakteri



*Staphylococcus aureus* yang resisten terhadap antimikroba semua turunan *penicillin* dan *methicillin* serta antimikroba spektrum luas *betalactamase* resisten *penicillin* (Kenzaka, 2005).

Bakteri menjadi resisten terhadap antibiotik karena bakteri dapat mengurangi atau bahkan menghilangkan efektivitas antibiotik. Resistensi terjadi akibat mutasi genetik pada bakteri. Saat ini sudah banyak diketahui bakteri resisten, termasuk *methicillin resistant Staphylococcus aureus* (MRSA), *methicillin resistant coagulase negative Staphylococcus* (MRCNS), dan juga *vancomycin resistant Enterococcus* (VRE). *Methicillin resistant Staphylococcus aureus* merupakan penyebab utama infeksi nosokomial dan komunitas. Bakteri MRSA mempunyai faktor virulensi berulang yang dapat membuat bakteri bertahan di dalam kondisi ekstrim dan epidemiologinya berubah sangat cepat. Resistensi ini semakin berkembang, sehingga dibutuhkan cara/alternatif pengobatan untuk penanganannya. Pengobatan yang memungkinkan untuk mengatasi infeksi bakteri resisten antibiotik ini adalah dengan memanfaatkan senyawa aktif fitokimia. Pada beberapa tanaman, senyawa ini dipergunakan untuk mempertahankan diri dari predator seperti mikroorganisme, serangga, dan juga herbivora. Banyak tanaman yang sudah terbukti secara ilmiah mempunyai aktivitas anti bakteri dan dapat menghambat pertumbuhan bakteri. Kebanyakan agen ini memiliki struktur dan aksi yang berbeda dari antibiotik yang biasa digunakan (Kenzaka, 2005).

#### F. Ayat yang Relevan Tentang Tanaman (*Caulerpa racemosa*)

Keberadaan tanaman telah dijelaskan oleh firman Allah dalam QS. al-zumar ayat 21, sebagai berikut:

أَلَمْ تَرَ أَنَّ اللَّهَ أَنْزَلَ مِنَ السَّمَاءِ مَاءً فَسَلَكَهُ يَنْبِيعَ فِي الْأَرْضِ ثُمَّ  
يُخْرِجُ بِهِ زَرْعًا مُخْتَلِفًا أَلْوَانُهُ ثُمَّ يَهَيِّجُ فَتَرَاهُ مُصْفَرًّا ثُمَّ يَجْعَلُهُ  
حُطَمًا إِنَّ فِي ذَلِكَ لَذِكْرًا لِأُولِي الْأَلْبَابِ

Terjemahnya:

“Apakah kamu tidak memperhatikan, bahwa sesungguhnya Allah menurunkan air dari langit, maka diaturnya menjadi sumber-sumber air di bumi kemudian ditumbuhkan-Nya dengan air itu tanam-tanaman yang bermacam-macam warnanya, lalu menjadi kering lalu kamu melihatnya kekuning-kuningan, kemudian dihancurkannya hancur berderai-derai. Sesungguhnya pada yang demikian itu benar-benar terdapat pelajaran bagi orang-orang yang mempunyai akal”.

Menurut Sayyid Quthb dijelaskan bahwa penurunan air, “Maka, diaturnya menjadi sumber-sumber air di bumi”. Sumber air itu bisa berupa sungai yang mengalir di permukaan bumi. Bisa juga sungai yang mengalir dibawah lapisan bumi sebagai hasil resapan air dari permukaan. Lalu, air ini memancarkan menjadi mata air, atau digali sehingga terbentuklah sumur. “Kemudian ditumbuhkannya dengan air itu tanaman-tanaman yang bermacam-macam warnanya” Kehidupan tanaman yang terjadi setelah turunnya air dan yang tumbuh dari air merupakan hal yang luar biasa, sehingga upaya manusia sia-sia belaka jika dibandingkan dengan hal ini. Tanaman kecil ini membelah permukaan tanah yang menyingkirkan beban sampai yang ada di atasnya, yang melihat angkasa, cahaya dan kebebasan. Lalu, pohon ini naik ke angkasa sedikit demi sedikit.

Adapun yang dimaksudkan ayat diatas “Apakah kamu tidak memperhatikan bahwa sesungguhnya Allah menurunkan air dari langit, maka diaturnya menjadi sumber-sumber air di bumi. Kemudian ditumbuhkannya dengan air itu tanaman-tanaman yang bermacam-macam warnanya” Sumber itu bisa berupa air laut. *Caulerpa racemosa* merupakan alga hijau yang mengandung klorofil yang tumbuh di dalam air seperti air laut. *Caulerpa racemosa* yang mempunyai banyak manfaat bagi manusia untuk dijadikan makanan dan mengandung senyawa fenol yang berfungsi sebagai antioksidan, juga kaya akan serat iodium dan mineral-mineral penting lainnya yang baik untuk kesehatan dan mempertahankan mutu pangan. “*Sesungguhnya pada yang demikian itu benar-benar terdapat pelajaran bagi orang-orang yang mempunyai akal*” yaitu, orang-orang yang memanfaatkan akal dan pemahaman yang dikaruniakan Allah kepadanya. *Caulerpa racemosa* juga mengandung bakteri endofit, yang dapat dikembangkan didunia kesehatan khususnya bidang farmasi yang dapat digunakan sebagai antibiotik yang dapat menghambat pertumbuhan bakteri *Staphylococcus aureus*.

Begitupula ayat sebelumnya dijelaskan tentang bagaimana untuk senantiasa melihat ciptaan-Nya, agar kita sebagai ummat-Nya dapat memanfaatkan ciptaan-Nya dan juga telah dijelaskan dalam surah An-Nahl ayat 14, yaitu:

وَهُوَ الَّذِي سَخَّرَ الْبَحْرَ لِتَأْكُلُوا مِنْهُ لَحْمًا طَرِيًّا وَتَسْتَخْرِجُوا مِنْهُ حَبْلًا حَلِيَّةً تُبْسُونَهَا وَتَرَى الْفُلْكَ مَوَاجِرَ فِيهِ وَلِتَبْتَغُوا مِنْ فَضْلِهِ وَلِعَلَّكُمْ تَشْكُرُونَ

Terjemahannya:

*“Dan Dialah, Allah yang menundukkan lautan (untukmu), agar kamu dapat memakan daripadanya daging yang segar (ikan), dan kamu mengeluarkan dari lautan itu perhiasan yang kamu pakai; dan kamu melihat bahtera berlayar padanya, dan supaya kamu mencari (keuntungan) dari karunia-Nya, dan supaya kamu bersyukur.”*

Menurut Sayyid Quthb dijelaskan yaitu nikmat lautan dan kehidupan dilaut juga merupakan hajat dan keinginan manusia yang sangat *daruri* ‘niscaya’. Diantara yang disebutkan adalah daging yang segar dari jenis ikan dan lainnya untuk dimakan. Disamping ada lagi nikmat lain dari jenis perhiasan seperti *lu’lu* dan *marjan*, dari jenis kerang dan siput yang biasa digunakan manusia hingga sekarang. Begitupula dengan bahtera/kapal layar memberikan keindahan tersendiri yang tidak hanya untuk ditumpangi atau sekedar sarana transportasi umumnya.

Dalam ayat ini dijelaskan bahwa Allah SWT banyak memberikan nikmat kepada manusia lewat adanya laut. Allah menundukkan laut untuk manusia bertujuan agar manusia bisa mengambil manfaat dari laut tersebut. Di dalam laut banyak sekali manfaat, yaitu banyak terkandung bahan makanan, perhiasan, tempat berlayar. Sebagai sumber makanan contohnya adalah alga dan berbagai macam jenis ikan. Maka, Mahasuci Allah SWT yang mengetahui tentang makhluknya dan tentang apa yang memberikan kemudharatan serta manfaat bagi makhlukNya. Dalam ayat ini juga terdapat isyarat kepada kesempurnaan kekuasaan Allah SWT dalam menciptakan benda manis dan segar di dalam air pahit dan tidak diminum.

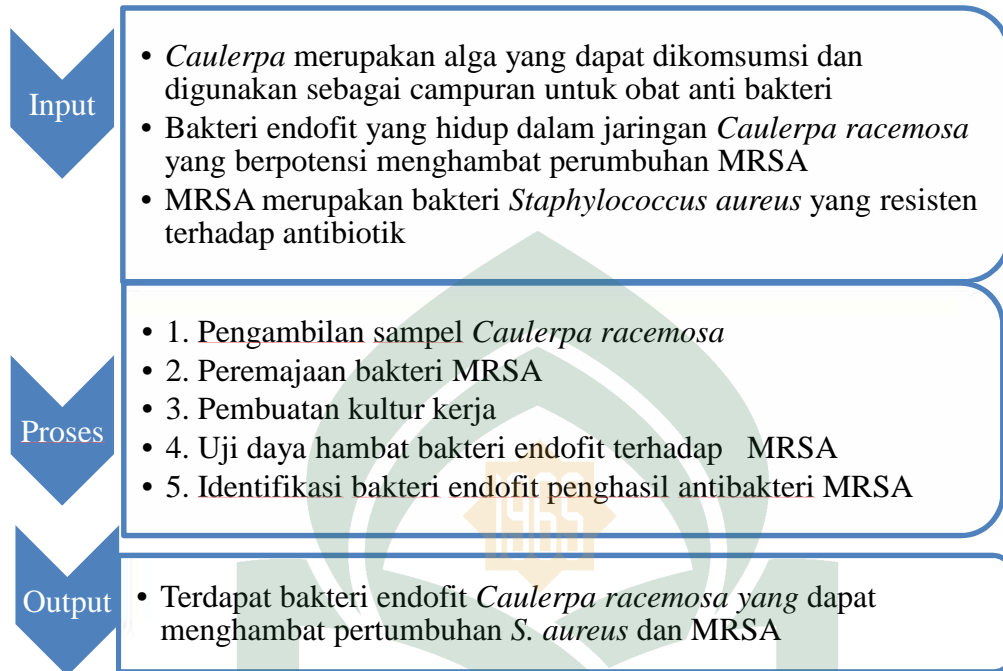
**G. Kerangka Pikir**

## **BAB III**

### **METODE PENELITIAN**

#### ***A. Jenis dan Lokasi Penelitian***

Penelitian ini termasuk dalam penelitian kualitatif, yaitu melihat potensi penghambatan bakteri endofit *Caulerpa racemosa* terhadap bakteri *Methicillin-Resistant Staphylococcus aureus* (MRSA). Penelitian ini dilaksanakan di Laboratorium Mikrobiologi, Fakultas Sains dan Teknologi Universitas Islam Negeri Alauddin Makassar

#### ***B. Pendekatan Penelitian***

Pendekatan penelitian yang digunakan yaitu penelitian kualitatif eksploratif dimana penelitian ini melihat fenomena berbagai sudut pandang sehingga hasil akhirnya berupa pengetahuan baru yang kemudian menjadi landasan untuk penjabaran penelitian yang sedang dilakukan.

#### ***C. Variabel Penelitian***

Penelitian ini memiliki dua macam variabel yaitu variabel bebas dan variabel terikat. Variabel bebas berupa bakteri endofit *Caulerpa racemosa*. Variabel terikat berupa bakteri *Staphylococcus aureus* dan *Methicillin-Resistant Staphylococcus aureus* (MRSA).

#### **D. Defenisi Operasional Variabel**

1. Bakteri endofit merupakan bakteri yang didapatkan di dalam jaringan *Caulerpa Racemosa* yang diharapkan menghasilkan senyawa bioaktif untuk menghambat pertumbuhan *Staphylococcus aureus* dan MRSA.

2. *Caulerpa racemosa* merupakan tanaman alga hijau yang di dapatkan dari perairan Puntondo dengan kedalaman sekitar 1 meter.

3. *Staphylococcus aureus* adalah bakteri patogen Gram positif yang menyebabkan penyakit infeksi.

4. *Methicillin-Resistant Staphylococcus aureus* (MRSA) merupakan bakteri *Staphylococcus aureus* yang mengalami kekebalan terhadap antibiotik jenis metisilin.

#### **E. Instrumen Penelitian**

Alat-alat yang digunakan dalam penelitian ini antara lain oven, autoklaf, lemari es, cawan petri, inkubator, labu Erlenmeyer, laminar air flow, pipet tetes, bunsen, mikropipet dan tip, vortex mixer, mortar, tabung reaksi, batang L, dan kertas cakram.

Bahan yang digunakan adalah bakteri *Staphylococcus aureus*, *Methicillin-Resistant Staphylococcus aureus* (MRSA), sampel *Caulerpa racemosa*, air laut, hipoklorit alkohol 70%, natrium hipoklorit 1%, alkohol 70%, akuades, media natrium agar (NA) dan natrium broth (NB), Proteinase K, Buffer GSB, *wash buffer*, *Elution buffer*, primer U1 dan U2, MgCl<sub>2</sub>, dNTP, ddH<sub>2</sub>O, agarose, Tris borate EDTA, M EDTA pH 8.0, TBE 0.5%, Marker 100bp.

## F. Prosedur Kerja

### 1. Pengambilan sampel *Caulerpa racemosa*

Sampel *Caulerpa racemosa* diambil pada kedalaman 1 meter. Sampel yang dikumpulkan dan dimasukkan dalam plastik yang telah diisi dengan air laut kemudian disimpan dalam *cool box*. Sampel segera dibawa ke laboratorium untuk dilakukan uji selanjutnya.

### 2. Isolasi bakteri endofit

Sampel *Caulerpa racemosa* yang diperoleh dari lapangan dicuci bersih dengan air mengalir. Selanjutnya dilakukan sterilisasi permukaan dengan cara merendam *caulerpa* dalam larutan natrium hipoklorit 1% 5 menit, alkohol 70% 1 menit dan terakhir dibilas dengan akuades steril (Coombs and ranco, 2003). *Caulerpa racemosa* kemudian dihaluskan dengan mortar steril dengan kondisi aseptis. Dilakukan pengenceran bertingkat sampai  $10^4$ . Setiap pengenceran diinokulasikan dengan metode sebar pada media NA air laut. Inkubasi selama 24 jam. Koloni bakteri yang tumbuh dimurnikan dalam media NA agar miring sebagai stok.

### 3. Peremajaan bakteri

Bakteri *S. aureus* dan MRSA diremajakan dengan cara menginokulasikan bakteri MRSA pada media agar miring. Diinkubasi selama 1 x 24 jam dengan suhu  $37^{\circ}\text{C}$ . Bakteti yang tumbuh dimasukkan dalam lemari pendingin sebagai stok.



#### 4. Pembuatan kultur kerja

Masing-masing bakteri endofit diinokulasikan ke dalam media NB air laut. Sedangkan Bakteri *S. aureus* dan MRSA diinokulasikan ke dalam media NB. Kemudian diinkubasi dengan inkubator bergoyang selama 1x24 jam dengan kecepatan 200 rpm dan suhu 37 °C.

#### 5. Uji daya hambat bakteri endofit terhadap MRSA

Kemampuan penghambatan bakteri endofit *Caulerpa racemosa* dilakukan dengan metode difusi agar. Sebanyak 100 µl kultur bakteri MRSA diinokulasikan pada media NA dengan metode sebar. Kertas cakram dengan diameter 0,7 mm yang berisi 30µl kultur bakteri endofit diletakkan pada media agar yang telah disebar dengan bakteri MRSA. Aktivitas penghambatan diamati selama 3 x 24 jam yang ditandai dengan terbentuknya zona bening di sekitar kertas cakram. Indeks penghambatan (IP) diukur dengan rumus:

$$IP = \frac{D - z}{d} \times \frac{b - d}{k} \times \frac{c}{c}$$

#### 6. Identifikasi Molekuler Bakteri Endofit *Caulerpa racemosa*

Identifikasi molekuler hanya dilakukan pada isolat bakteri yang mempunyai indeks penghambatan tertinggi. Isolat bakteri ini dideterminasi dengan menggunakan sekuen 16S-rRNA. Gen 16S-rRNA dianalisis secara lengkap di 1<sup>st</sup>BASE Malaysia. Analisis cluster pada sekuens tersebut dilakukan dengan program BLAST (*Basic Local Aligmnet Search Tool*) dari NCBI (*National Center for Biotechnology Information*) secara online pada website

(<http://www.ncbi.nlm.nih.gov>). Adapun langkah-langkah identifikasi molekuler dan analisis gen 16S-rRNA dilakukan sebagai berikut:

#### a. Ekstraksi DNA

Ekstraksi DNA pada dasarnya merupakan serangkaian proses pemisahan DNA dari komponen-komponen sel lainnya. Ekstraksi DNA pada organisme prokariot dilakukan melalui proses preparasi sampel, lisis sel, DNA *binding*, *wash* dan *elution*. Adapun langkah-langkah ekstraksi DNA adalah sebagai berikut:

##### 1. *Sample preparation* (Preparasi sampel)

Sebanyak 1 ose sampel bakteri dimasukkan ke dalam tabung mikrocentrifuge 1,5 mL steril yang telah berisi 200  $\mu$ L *gram (+) buffer* yang telah ditambahkan lysozyme. Menghomogenkan dengan cara pipetting, kemudian diinkubasi pada suhu 37<sup>0</sup>C selama 30 menit. Setelah diinkubasi tabung divortex, kemudian ditambahkan 20  $\mu$ L Proteinase K dan 200  $\mu$ L *gram (-) buffer*, lalu divortex dan diinkubasi kembali pada suhu 60<sup>0</sup>C selama 10 menit, setiap 3 menit tabung dibolak-balik agar homogen.

##### 2. *Cell lysis* (Melisiskan sel)

*Buffer* (Geneaid) sebanyak 200  $\mu$ LGB ditambahkan lalu divortex dan diinkubasi kembali pada suhu 50<sup>0</sup>C selama 10 menit, membolak-balik tabung setiap 3 menit.

##### 3. *DNA Binding*

Menambahkan 200  $\mu$ L ethanol absolute 96% dan divortex selama 10 detik. Memindahkan semua campuran tersebut ke dalam GD column (*spin column*) pada 2 mL *collection tube*, sentrifugasi pada kecepatan 13.100 rpm selama 2 menit.

Membuang *collection tube* yang berada di bawah *spin column* dan mengganti dengan *collection tube* yang baru.

#### 4. Wash (Pencucian)

Menambahkan 400  $\mu\text{L}$  *W1buffer* (Geneaid) lalu disentrifuge pada kecepatan 13.100 rpm selama 30 detik, kemudian membuang cairan yang ada pada *collection tube*. Menambahkan 600  $\mu\text{L}$  *wash buffer* dan disentrifuge lagi, lalu membuang cairan pada *collection tube* dan sentrifuge kembali selama 3 menit. Membuang *collection tube* dan meletakkan tabung mikrocentrifuge steril pada bagian bawah *spin column*.

#### 5. Elution

Menambahkan 100  $\mu\text{L}$  *Elution buffer* (Geneaid), diamkan selama 3 menit kemudian disentrifuge dengan kecepatan yang sama selama 1 menit. Cairan yang mengandung DNA yang tertampung pada tabung mikrocentrifuge disimpan pada  $-4^{\circ}\text{C}$  untuk digunakan sebagai template PCR.

##### a. Amplifikasi PCR (*Polymerase Chain Reaction*)

PCR merupakan suatu proses sintesis enzimatik untuk melipatgandakan suatu sekuens nukleotida tertentu secara *in vitro* (di dalam tabung). Prosesnya meliputi 3 tahap, yaitu denaturasi, annealing, dan ekstention (elongation). Prosedur ini dikerjakan pada sampel DNA yang telah diisolasi, ekstrak DNA dari sampel dan akuades sebagai kontrol negatif. "PCR mix" dimasukkan ke dalam tabung PCR:

Tabel 6.1. Komposisi PCR Mix

<b>Reaksi</b>	<b>(<math>\mu</math>L)</b>
<i>Nuclease Free Water</i>	20
<i>2x KAPA2G Fast Ready Mix</i>	25
63F ( <i>Forward primer</i> )	2.5
1387R ( <i>Reverse primer</i> )	2.5
DNA template	5
<b>Total PCR mix</b>	<b>55</b>

Total volume PCR Mix 55 $\mu$ L untuk setiap sampel, kemudian dimasukkan dalam mesin PCR. Amplifikasi dilakukan dengan menggunakan mesin PCR (DNA thermal cycler). Untuk amplifikasi PCR, tahap awal pre-denaturasi pada suhu 95°C selama 3 menit, selanjutnya denaturasi 95°C selama 10 detik, annealing pada suhu 55°C selama 10 detik, ekstensi 72°C selama 15 detik sebanyak 35 siklus dilanjutkan dengan ekstensi akhir suhu 72°C selama 1 menit dan *final hold* 4°C.

#### b. Elektroforesis

Agarosa 2% dibuat dengan melarutkan 2 gr agarose (BioRad) dalam 100 mL 10X Tris borate EDTA (100 gr Tris base, 27.5 gr asam borat, 20 mL 0.5 M EDTA pH 8.0 dalam 1 liter akuades). Kemudian memanaskan sampai mendidih dan larut. Selanjutnya ditambahkan 1  $\mu$ L ethidium bromida (0.2  $\mu$ g/mL) dan dimasukkan dalam pencetak gel yang telah dipasang sisir. Setelah agarosa memadat (sekitar 30 menit) selanjutnya dimasukkan ke dalam tank *elktroforesis* yang berisi larutan TBE 0.5%. Memasukkan DNA sampel hasil amplifikasi sebanyak 5  $\mu$ L, kemudian untuk mengetahui ukuran produk amplifikasi PCR maka dimasukkan Marker 100bp pada sumur pertama dan diikuti DNA sampel

hasil amplifikasi. Elektroda dihubungkan dengan *power supply* kemudian menyalakan selama 40 menit. Setelah itu, alat elektroforesis dimatikan kemudian gel dari alat tersebut diambil. Gel dipindahkan kedalam UV-transiluminator kemudian diamati hasilnya pada komputer.

c. Sekuensing

Sampel hasil PCR dan primer forward 63F dikirim ke 1<sup>st</sup>BASE Malaysia untuk disekuensing. Hasilnya berupa sekuen nukleotida sepanjang  $\pm 1000$  nukleotida. Nukleotida tersebut dimasukkan dalam program BLAST secara online pada website (<http://www.ncbi.nlm.nih.gov>) untuk dicocokkan dengan data spesies pada Gen Bank, keidentikan yang digunakan pada range 80-100 %.



## BAB IV

### HASIL DAN PEMBAHASAN

#### *A. Hasil Penelitian*

##### **1. Isolasi Bakteri Endofit *Caulerpa racemosa***

Sampel *Caulerpa racemosa* sebelum dilakukan isolasi terlebih dahulu dilakukan sterilisasi permukaan dengan cara merendam *Caulerpa racemosa* pada natrium hipoklorit 1% 5 menit, kemudian direndam alkohol 70% 1 menit dan terakhir dibilas dengan akuades steril. Sterilisasi permukaan dilakukan bertujuan agar bakteri yang ada dipermukaan *Caulerpa racemosa* mati sehingga betul-betul bakteri endofit yang ada didalam sel *Caulerpa racemosa* didapatkan.

Isolasi *Caulerpa racemosa* dilakukan pengenceran bertingkat samapai  $10^{-5}$  setiap pengenceran diinokulasikan pada media NA air laut, lalu hasil isolasi dari sampel *Caulerpa racemosa* memperlihatkan banyaknya koloni bakteri endofit yang tumbuh dan hanya 12 koloni bakteri berbeda. Dapat dilihat pada lampiran 1.

##### **2. Pengamatan Morfologi**

Isolat yang berbeda dimurnikan dengan cara metode kuadran dan diinkubasi selama 1 x 24 jam pada suhu  $37^{\circ}\text{C}$ . Sehingga diperoleh kultur koloni mikroba murni, yaitu isolat yang hanya mengandung satu bentuk morfologi koloni yang sama. Seperti yang terlihat pada lampiran 2.

Tabel 2.1 Pengamatan Makroskopik Koloni Isolat Bakteri Endofit dari *Caulerpa racemosa*

<b>Ciri Makroskopik Koloni Bakteri Endofit <i>Caulerpa racemosa</i></b>						
<b>NO.</b>	<b>Kode Isolat</b>	<b>Ukuran</b>	<b>Bentuk</b>	<b>Elevasi</b>	<b>Tepian</b>	<b>Permukaan</b>
1	E.C1	Small	Circular	Flat	Entire	Halus mengkilat
2	E.C2	Sedang	Irregular	Flat	Undulate	Halus mengkilat
3	E.C3	Kecil	Circular	Flat	Rhizoid	Berkerut
4	E.C4	Besar	Irregular	Raised	Lobate	Halus
5	E.C5	Sedang	Irregular	Raised	Curled	Berkerut
6	E.C6	Sedang	Irregular	Umbonate	Undulate	Halus
7	E.C7	Besar	Irregular	Flat	Lobate	Halus
8	E.C8	Sedang	Irregular	Flat	Curlad	Halus
9	E.C9	Kecil	Circular	Flat	Entire	Halus
10	E.C10	Kecil	Circular	Convex	Entire	Kasar
11	E.C11	Kecil	Circular	Convex	Entire	Halus
12	E.C12	Kecil	Irregular	Raised	Entire	Halus

Dari hasil pengamatan makroskopik koloni, diketahui bahwa bakteri endofit *Caulerpa racemosa* memiliki ukuran dan bentuk koloni yang berbeda yaitu kecil, sedang, besar. Sedangkan bentuk koloni *Circular* dan *Irregular*, bentuk tepinya juga berbeda-beda yaitu *Entire*, *Undulate*, *Rhizoid*, *Lobate*, dan

*Curled*. Untuk permukaan koloni menunjukkan halus mengkilat, halus, berkerut dan kasar. Dan elevasi juga berbeda-beda yaitu *Flat*, *Raised*, *Umbonate*, dan *Conveks*.

### 3. Pengecetan Gram Isolat Bakteri Endofit

Hasil pewarnaan gram 12 isolat bakteri endofit berbeda dapat dilihat pada lampiran 3.

Tabel 3.1 Pengamatan Mikroskopik Sel Isolat Bakteri Endofit dari *Caulerpa racemosa*

NO.	Kode Isolat	Bentuk dan Penataan sel	Pewarnaan Gram
1	E.C1	Bacil	+
2	E.C2	Bacil	-
3	E.C3	Bacil	+
4	E.C4	Coccus	+
5	E.C5	Bacil	+
6	E.C6	Bacil	+
7	E.C7	Bacil	+
8	E.C8	Bacil	+
9	E.C9	Coccus	+
10	E.C10	Bacil	+
11	E.C11	Bacil	-
12	E.C12	Bacil	-



Hasil pewarnaan gram dari 12 isolat bakteri endofit memiliki bentuk yang berbeda yaitu Coccus dan Bacil, dan terdapat 9 isolat merupakan bakteri gram positif yaitu pada isolate E.C1, E.C3, E.C4, E.C5, E.C6, E.C7, E.C8, E.C9 dan E.C10, sedangkan isolat E.C2, E.C11, dan E.C12 merupakan bakteri negatif. Dikatakan gram negatif karena terdapat sisa *Safranin* yang mewarnai sel bakteri maka menjadi berwarna merah, sedangkan gram positif tidak terpengaruh.

#### 4. Uji Daya Hambat Bakteri Endofit Terhadap MRSA (*Methicillin resistant Staphylococcus aureus*) dan *Staphylococcus aureus*

Tabel 4.1 Pengamatan uji daya hambat bakteri endofit *Caulerpa racemosa* terhadap MRSA (*Methicillin resistant Staphylococcus aureus*) dan *Staphylococcus aureus* (1 X 24 jam dan 2 X 24 jam)

NO.	Bakteri Endofit <i>Caulerpa racemosa</i>	Indeks Penghambat (IP)		
		<i>Staphylococcus aureus</i>		MRSA
		Hari I	Hari II	
1	E.C1	2	2	–
2	E.C2	2	2	–
3	E.C3	2	1,9	–
4	E.C4	1,95	1,9	–
5	E.C5	1,85	1,85	–
6	E.C6	1,95	1,85	–
7	E.C7	1,95	1,85	–
8	E.C8	2	1,85	–
9	E.C9	1,9	1,9	–
10	E.C10	1,9	1,85	–
11	E.C11	1,9	1,85	–
12	E.C12	1,85	1,85	–

Dari tabel diatas diketahui indeks penghambatan tertinggi diberikan oleh isolat E.C1, E.C2, dan E.C3. Gambar zona hambat yang terbentuk dari ketiga isolat terbaik dapat dilihat pada gambar berikut:

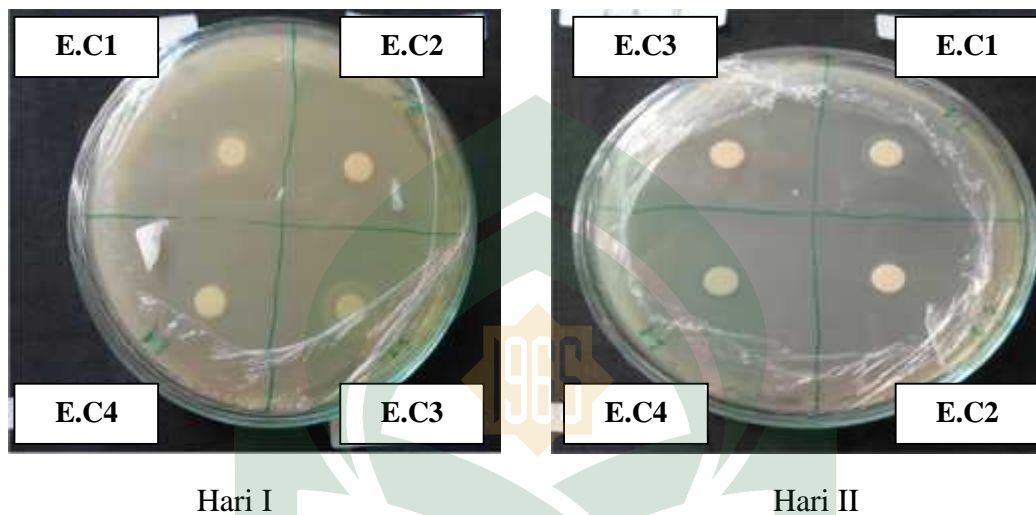

### 5. Identifikasi Bakteri Endofit Penghasil Antibakteri

Identifikasi molekuler dilakukan pada isolat bakteri *Caulerpa racemosa* yang memiliki daya hambat tertinggi pada pertumbuhan bakteri *Staphylococcus aureus* yaitu pada isolat E.C1, E.C2 dan E.C3. Hasil elektroforesis dari ketiga sampel tersebut diketahui terdapat pita yang teresparasi dan sejajar dengan marker sekitar 1.300bp. Hal ini mengindikasikan bahwa fragmen gen yang terimplikasi dengan ukuran  $\pm 1.300$ bp, sehingga dapat disimpulkan proses amplifikasi ketiga isolat tersebut berhasil dilakukan. Kemudian ketiga isolat dideterminasi dengan menggunakan sekuen 16S-rRNA dianalisis secara lengkap di 1<sup>st</sup> base Malaysia Analisis cluster pada sekuens tersebut dilakukan dengan program BLAST-N (*Basic Local Aligmnet Search Tool-Nucleotida*) dari NCBI (*National Center for Biotechnology Information*). Adapun hasil dari elektroforesis dari ketiga isolat yaitu pada gambar berikut

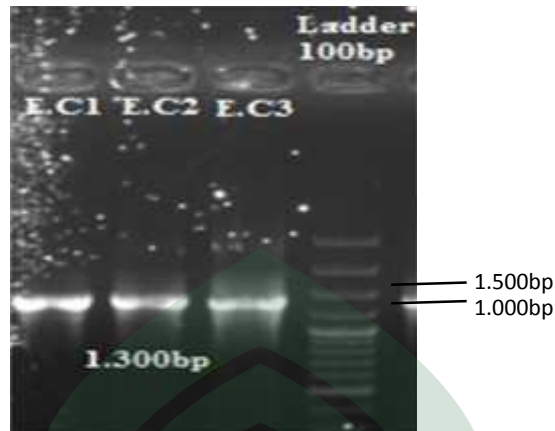

Gambar 5.1 Hasil elektroforesis dari produk amplifikasi gen 16S-rRNA

Gambar 5.2 Urutan basah nukleotida isolate E.C1, E.C2, dan E.C3 hasil sekuensing

#### Isolat E.C1

```

GGGACTGAGGGCTGCTCCAAGATTAGCGGCGGACGGGTGAGTAACACGTGGGCAACCT
GCCTGTAAGACTGGGATAACTCCGGGAAACCGGGGCTAATACCGGATAATATCTATTTA
TACATATAATTAGATTGAAAGATGGTTCTGCTATCACTTACAGATGGGCCCGCGGCGCA
TTAGCTAGTTGGTGAGGTAACGGCTCACCAAGGCGACGATGCGTAGCCGACCTGAGAGG
GTGATCGGCCACACTGGGACTGAGACACGGCCAGACTCCTACGGGAGGCAGCAGTAGG
GAATCTTCCGCAATGGACGAAAAGTCTGACGGAGCAACGCCGCGTGAGTGATGAAGTTT
TCGGATCGTAAAACCTCTGTTGTTAGGGAAGAACAAGTACCGGAGTAACTGCCGGTACCT
TGACGGTACCTAACCAGAAAGCCACGGCTAACTACGTGCCAGCAGCCGCGGTAATACGT
AGGTGGCAAGCGTTGTCCGGAATTATTGGGCGTAAAGCGCGCGCAGGCCGTTTCCTTAAG
TCTGATGTGAAAGCCACGGCTCAACCGTGGAGGGTCATTGGAAACTGGGGAACCTTGAG
TGCAGAAGAGGAAAGTGGAATCCAAGTGTAGCGGTGAAATGCGTAGAGATTTGGAGGA
ACACCAGTGGCGAAGGCGACTTCTGGTCTGTAACCTGACGCTGAGGCGCGAAAGCGTGG
GGAGCAAACAGGATTAGATAACCTGGTAGTCCACGCCGTAAACGATGAGTGCTAAGTGT
TAGAGGGTTTCCGCCCTTTAGTGCTGCAGCAAACGCATTAAGCACTCCGCCCTGGGGAGT
ACGACCGCAAGGTTGAACTCAAAGGAATTGACGGGGGCCCGCACAAGCGGTGGAGCAT
GTGGTTTAATTCGAAGCAACGCGAAGAAACCTTACCAGGTCTTGACATCCTCTGACAAT
CCTAGAGATAGGACTTTCCCCCTTCGGGGGGACAAAGTGACCGGTGGGTGCATGGGTTG
TCCTTCAGCTCCTGGTTCGTGAGAATGTTGGGGTTAAGTCCCCCAACAAGCGCAACCCC
TTGAATCTTAATTTGCCAAGCAATTAATTTGGGGCACTCCTAAGGGGGACTGGCCGGTG
ACCAAACCGGAAGGAAAGGTGGGGGATGAACGTCAAATAATCATGGCCCTTTTATGAA
CCTGGGGGTAAACCAACGTGGCTAACAATGGGATGGGTACCAAAGGGCCTGCCAAGAAC
CCCCGAGGGTTTAGGCCAATCCCCCTAAAACCCCTTCTCAGGTTCCGGAATTTTT
AGCCTCGG

```

**Isolat E.C2**

GGCAAACCTGAGCTGCTTTTCAACTTAGCGGGCGGACGGGTGAGTAACACGTGGGCAACCT  
 GCCCTTGAGACGGGGATAACTCCGGGAAACCGGAGCTAATACCGGATAACACATATCTT  
 CGCATGAGGATATGTTAGAAGGTGGCTTTTAGCTACCACTCAAGGATGGGCCCGCGGCG  
 CATTAGCTAGTTGGTGAGGTAACGGCTCACCAAGGCGACGATGCGTAGCCGACCTGAGA  
 GGGTGATCGGCCACACTGGGACTGAGACACGGCCAGACTCCTACGGGAGGCAGCAGTA  
 GGGAACTCTCCGCAATGGACGAAAGTCTGACGGAGCAACGCCGCGTGAGTGATGAAGGT  
 TTTCCGGATCGTAAAGCTCTGTTGTTAGGGGAAGAACAAGTATCTGTTGAATAAGCAGGTA  
 CCTTGACGGTACCTAACCAGAAAGCCACGGCTAACTACGTGCCAGCAGCCGCGGTAATA  
 CGTAGGTGGCAAGCGTTGTCCGGAATTATTGGGCGTAAAGCGCGCAGGCGGTTCCCTT  
 AAGTCTGATGTGAAAGCCCACGGCTCAACCGTGGAGGGTCAATTGGAAACTGGGGAACTT  
 GAGTGCAGAAGAGGAGAGCGGAATTCCACGTGTAGCGGTGAAATGCGTAGAGATGTGGA  
 GGAACACCAGTGGCGAAGGCGGCTCTCTGGTCTGTAACCTGACGCTGAGGCGCGAAAGCG  
 TGGGGAGCGAACAGGATTAGATACCCTGGTAGTCCACGCCGTAACGATGAGTGCTAAG  
 TGTTAGAGGGTTTCCGCCCTTTAGTGCTGCAGCAAACGCATTAAGCACTCCGCCTGGGG  
 AGTACGGTCGCAAGACTGAAACTCAAAGGAATTGACGGGGACCCGCACAAGCGGTGGAG  
 CATGTGGTTTAATTCGAAGCAACGCGAAGAACTTACCAGGTCTTGACATCCTCTGCTA  
 CTTCTAGAGATAGAAGGTTCCCTTCGGGGACAGAGTGACAGGTGGTGCATGGTTGTGCT  
 CAGCTCGTGTGCTGAGATGTTGGGTTAAGTCCCGCAACGAGCGCAACCCTTGATCTTAG  
 TTGCCAGCATTTAGTTGGGCACTCTAAGGTGACTGCCGTTGACAAACCGGAGGAAGGTT  
 GGGGATGACGTCAAATCATCATGGCCCCTAATGACCTGGGGCTACCAACGTTGCTACAA  
 TGGAAATGTTACAAAAGGTCTTCCAAAACCGCCGAGGTTTAAACCAATCCCCTATAAACC  
 CTTTCCAGTCCGGATGTGAGGGCGGCAAACTCGCTCCACTTGAAACCTGGATTCCCGG  
 TAAAATCCCGGAAACTCAAGGTCCCCGTGAAAAAATTTCCCGGGCGCTTTTCTGACGC  
 GTCAGAAA

**Isolat E.C3**

TTGCAAGAAATGGCTGCTCTGAGACTACCGCCGAACGGTGTGAGTTGACTTGGGTCTGT  
 GTGGGTTGAGTGACAATAACTTCGGGAAACCGGGGCTACTACCGAATTCCTACTATTTA  
 ACATGGGGAACTTTGAAAGATGGTTCTGCTATCACTTACAGGTGGGCCCGCGGCGCGG  
 TGAGGTATTGGTGAGGTAACGGCTCAACCCGCGACGATGCGTAACCAAGCTGAGAGGG  
 TGATCAGCTGCAATGGGACTGAGACTCCTACCAGACTCCTACGGGAGGAATCATTAAAG  
 AATCTTCCACACTGGACCAAACCTCTGACGGATGAGCGCCGCATGAGTGATGAATGTTTT  
 CGGATTTTTAAACTCTGTTGTGACGGAAAAACAATTACCTGATTAACCTGCCGTACCTT  
 GACGGTACCTAACCAAAAGCCCCTGCTAACTACCTGCCAACTACCAAGGTAATACGTA  
 TGTGGCAAGATTTGTGCGGAATTATTGCGCGTAAATGGCTCGTTAGCTGTTATGTAAAT  
 CTGATGTGATCACCCAGGGCTCTGCCGTGGAAGGTGATTGGAAACTGGAGAACTTAAGT  
 GCATAAGATTACAGGTGAATTCCAAGTGTGCCGGTATAATGCGTAGAAATTTGGAGGAA  
 CACCAGTGGCCATGGCGACTTTCTGGTCTGTAACCTGACGCTGAGGCGCGAAAGCATGGG  
 GAGCAAACAGGATTAGATACCCTGCTAATACACGCCGTAAGTAGATGAGTGCTATCCTGT  
 TAGATCTTTTTCCGCCCTCTAACGCTGCAACAAACGCATTCAGGACTCCACCCTGGGGA  
 GTACGACCACCAAGATGAATCTCCAAGGGACTTGCACGGAGCGCCCGCACCATGCTGTG  
 GTAACATGTGAGTTACTTTTCGAAAACCACTAGCAAGACCTTTACCTGCGTCATGACAT  
 CCTCTAGACAGTCTAGTGATATCACTTTCTCCTTTCCGGAGGACATACTGACATGTGCT  
 CCACTGCTTGTGCTCAGATCGTGTGCTGAAAGATGCTGGACTAGTCCCACCCATCGTGCC  
 TCACCCTCTTCGATCCTTATATGCCAGCCATCTACGTTGGGCACTGCCAGGTGAACCAG  
 CCGGTGACAAGCGGGAAGACGGTTCGAGATCAACGTGCAACNTCAGCCGCTCTAGACTG  
 GCTACACGGTCTGANTGGAT

Hasil sekuensing yang diperoleh dari Malaysia kemudian dianalisis pada Gen Bank menggunakan analisis BLAST. Analisis tersebut dilakukan dengan tujuan membandingkan hasil yang diperoleh dengan hasil sikuen DNA dari seluruh dunia dari hasil yang didepositkan pada database Gen Bank sekuen publik. Analisis BLST dilakukan secara online pada website NCBI (<http://www.ncbi.nlm.nih.gov>).

Hasil analisis BLAST dari ketiga isolat bakteri endofit seperti pada gambar berikut:

Sequences producing significant alignments: **HASIL BLAST E.C1**

Select: All None Selected:0

Alignments Download GenBank Graphics Distance tree of results

Description	Max score	Total score	Query cover	E value	Ident	Accession
Bacillus kochii strain MER_TA_46 16S ribosomal RNA gene, partial sequence	1947	1947	96%	0.0	95%	KT719450.1
Bacillus sp. H-24 16S ribosomal RNA gene, partial sequence	1945	1945	96%	0.0	95%	KF021713.1
Bacillus sp. By134(B)Ydz-gz 16S ribosomal RNA gene, partial sequence	1943	1943	97%	0.0	95%	EU070387.1
Bacillus kochii strain MER_TA_50 16S ribosomal RNA gene, partial sequence	1940	1940	96%	0.0	95%	KT719498.1
Bacillus kochii strain MER_TA_82 16S ribosomal RNA gene, partial sequence	1940	1940	96%	0.0	95%	KT719491.1
Bacillus kochii strain MER_TA_51 16S ribosomal RNA gene, partial sequence	1940	1940	96%	0.0	95%	KT719456.1
Bacillus kochii strain MER_TA_50 16S ribosomal RNA gene, partial sequence	1940	1940	96%	0.0	95%	KT719455.1

Sequences producing significant alignments: **HASIL BLAST E.C2**

Select: All None Selected:0

Alignments Download GenBank Graphics Distance tree of results

Description	Max score	Total score	Query cover	E value	Ident	Accession
Bacillus endophyticus strain f/MQ88 16S ribosomal RNA gene, partial sequence	2158	2158	93%	0.0	97%	KM574411.1
Bacillus sp. 19490 16S rRNA gene	2158	2158	93%	0.0	97%	AJ315058.1
Bacillus endophyticus strain CMQ82 16S ribosomal RNA gene, partial sequence	2152	2152	93%	0.0	97%	KM874410.1
Bacillus endophyticus strain IARI-CGK 12 16S ribosomal RNA gene, partial sequence	2150	2150	93%	0.0	97%	KT441089.1
Bacillus endophyticus strain Ph_5A1 16S ribosomal RNA gene, partial sequence	2150	2150	93%	0.0	97%	KT719993.1
Bacillus endophyticus strain MFF_9 16S ribosomal RNA gene, partial sequence	2150	2150	93%	0.0	97%	KT719785.1
Bacillus endophyticus strain MS26 16S ribosomal RNA gene, partial sequence	2150	2150	93%	0.0	97%	KF311082.1

Sequences producing significant alignments:

**HASIL BLAST E.C3**

Select: [All](#) [None](#) Selected: 0

Alignments: [Download](#) [Configure](#) [Configure](#) [Hide/Show tree of results](#)

Description	Max score	Total score	Query cover	E value	Ident	Accession
<a href="#">Listeria/Bacillus sp. clone H796C3_185 ribosomal RNA gene, partial sequence</a>	824	824	88%	0.0	81%	<a href="#">FJ027524.1</a>
<input type="checkbox"/> <a href="#">Staphylococcus saprophyticus strain FVR1_195 ribosomal RNA gene, partial sequence</a>	822	822	88%	0.0	81%	<a href="#">KP088299.1</a>
<input type="checkbox"/> <a href="#">Bacillus kochii strain MER_TA_71_168 ribosomal RNA gene, partial sequence</a>	822	822	88%	0.0	81%	<a href="#">KT719476.1</a>
<input type="checkbox"/> <a href="#">Bacillus kochii strain MER_TA_70_168 ribosomal RNA gene, partial sequence</a>	822	822	88%	0.0	81%	<a href="#">KT719475.1</a>
<input type="checkbox"/> <a href="#">Bacillus kochii strain MER_TA_69_168 ribosomal RNA gene, partial sequence</a>	822	822	88%	0.0	81%	<a href="#">KT719473.1</a>
<input type="checkbox"/> <a href="#">Bacillus kochii strain MER_TA_61_168 ribosomal RNA gene, partial sequence</a>	822	822	88%	0.0	81%	<a href="#">KT719466.1</a>
<input type="checkbox"/> <a href="#">Bacillus kochii strain MER_TA_60_168 ribosomal RNA gene, partial sequence</a>	822	822	88%	0.0	81%	<a href="#">KT719462.1</a>

Gambar 5.3. Tabel hasil analisis BLAST isolat E.C1, E.C2, dan E.C3

Perbandingan urutan nukleotida ketiga isolat yaitu E.C1, E.C2, dan E.C3 dapat dilihat pada lampiran 5.

## **B. Pembahasan**

### **1. Isolasi Bakteri Endofit *Caulerpa racemosa* dari Sampel *Caulerpa racemosa***

Pada penelitian ini menggunakan alga hijau spesies *Caulerpa racemosa* yang merupakan salah satu biota laut asli Indonesia yang memiliki nilai ekonomis yang tinggi dan alga ini dapat dikonsumsi dan kebanyakan masyarakat menggunakan sebagai sayuran terutama pada masyarakat pesisir.

Sampel diambil dengan menggunakan plastik yang berisi air laut dan dimasukkan kedalam *coolbox* dan segera dibawa ke laboratorium untuk diteliti karena kebanyakan komponen aktif tidak tahan terhadap suhu tinggi. Penelitian dilakukan diawali dengan isolasi bakteri endofit. Metode isolasi yang digunakan adalah metode sebar dimana pertama dilakukan sterilisasi permukaan agar bakteri yang terdapat pada permukaan *Caulerpa racemosa* mati sehingga yang didapatkan betul-betul bakteri endofit yang terdapat didalam jaringan sel *Caulerpa racemosa*. Kemudian dilakukan pengenceran bertingkat.

Adapun media yang digunakan untuk mengisolasi bakteri endofit yaitu media NA air laut, karena sampel yang digunakan habitatnya air laut, sehingga bakteri endofit *Caulerpa racemosa* dapat tumbuh dengan baik pada kondisi salinitas yang sama dengan habitat aslinya. Isolat koloni yang berbeda kemudian dimurnikan dengan cara digoreskan dengan metode kuadran pada media NA air laut.



## 2. Pengamatan Makroskopik Koloni dan Mikroskopik Sel Bakteri Endofit

### *Caulerpa racemosa*

Pengecatan Gram isolat bakteri endofit dilakukan untuk mengidentifikasi bakteri yang diperoleh agar dapat diklasifikasikan sebagai bakteri Gram positif atau Gram negatif, sebelum dilakukan pengecatan terlebih dahulu dilakukan fiksasi, hal ini dilakukan untuk merekatkan sel mikroba pada gelas objek, membunuh mikroorganismenya secara cepat dengan tidak menyebabkan perubahan-perubahan bentuk dan strukturnya, mengubah daya ikat zat warna, membuat sel-sel mikroba lebih kuat, mencegah pecahnya sel yang disebabkan oleh enzim-enzim yang dikandungnya sendiri (Waluyo, 2008).

Pengecatan gram memisahkan dua bakteri yaitu gram positif dan gram negatif. Bakteri gram positif menunjukkan warna ungu yang disebabkan warna kristal violet-iodium tetap dipertahankan meskipun diberikan larutan pemucat. Sedangkan bakteri gram negatif berwarna merah karena kompleks warna larut sewaktu pemberian larutan pemucat.

Berdasarkan hasil pengecatan Gram yang dilakukan dari 12 isolat berbeda menunjukkan menunjukkan 8 isolat bakteri endofit gram positif yaitu pada isolat E.C1, E.C4, E.C5, E.C6, E.C7, E.C8, E.C9 dan E.C10. Sedangkan gram negatif 3 isolat yaitu E.C2, E.C3, E.C11 dan E.C12.

Bakteri Gram positif mampu mempertahankan zat warna utama dalam pewarnaan Gram, yaitu *Gentian Violet*. Sehingga nampak warna ungu saat pengamatan dikarenakan dinding sel kelompok bakteri ini tersusun oleh sebagian besar peptidoglikan yang mampu mengikat zat warna dan tidak rusak saat dicuci



dengan alkohol. Bakteri Gram negatif memiliki komponen dinding sel yang sebagian besar tersusun lapisan lipid, sehingga pada saat pewarnaan kurang dapat mempertahankan zat warna utama terutama pada saat dicuci dengan alkohol (lipid rusak pada saat dicuci dengan alkohol) akibatnya kelompok bakteri ini terlihat berwarna merah pada hasil pewarnaan Gram. Bakteri gram positif lebih kompleks dalam memproteksi pertahanan dari gangguan fisik maupun patogen dalam jaringan inang. Jika dilihat dari struktur dan komposisi dinding sel bakteri gram positif relative sederhana dibandingkan bakteri gram negat yang lebih kompleks.

### **3. Uji Daya Hambat Bakteri Endofit *Caulerpa racemosa* Terhadap Bakteri *Staphylococcus aureus* dan MRSA (*Methicillin Resistant Staphylococcus aureus*)**

Zona hambat merupakan aktivitas dari metabolit sekunder bakteri endofit dalam menghambat pertumbuhan bakteri uji dengan cara mengganggu metabolisme bakteri, menghambat sintesis dinding sel bakteri, mengganggu permeabilitas membran sel bakteri, menghambat sintesis protein bakteri dan merusak sintesis asam nukleat bakteri uji (Purwanto, 2008).

Berdasarkan hasil pengamatan uji daya hambat pada hari pertama setelah diinkubasi selama 1 X 24 jam, isolat bakteri *Staphylococcus aureus* menunjukkan adanya zona bening disekitar peper disk dengan ukuran indek penghambatan yang berbeda-beda sedangkan Isolat bakteri MRSA tidak menunjukkan adanya daya hambat. Pada hari kedua dengan masa inkubasi 2 X 24 jam, pada isolat bakteri *Staphylococcus aureus* diameter zona hambat mengecil terlihat dari daerah zona bening yang ada disekitar peper disk, sedangkan pada isolat bakteri MRSA sama

sekali tidak menunjukkan adanya zona hambat. Hari ketiga dalam masa inkubasi 3 X 24 jam, pada isolat bakteri *Staphylococcus aureus* sudah tidak ada lagi zona bening disekitar peper disk begitupun dengan isolat bakteri MRSA ini menunjukkan bahwa senyawa anti bakteri yang dihasilkan oleh bakteri endofit *Caulerpa racemosa* hanya bersifat bakteriostatis yang memiliki aktivitas menghambat pertumbuhan bakteri (menghambat perbanyakan populasi bakteri), namun tidak mematikan, mekanisme kerjanya yaitu dengan mengganggu sintesis protein pada bakteri penyebab penyakit. Hal ini diperlihatkan pada media uji pada hari pertama sampai ketiga semakin kecil indeks penghambatannya.

Bakteri endofit dapat menghambat pertumbuhan bakteri patogen karena menghasilkan senyawa berupa senyawa metabolit sekunder yang merupakan senyawa bioaktif dan dapat berfungsi untuk membunuh patogen. Mikroba endofit mampu menghasilkan senyawa metabolit sekunder seperti alkaloid, terpen, steroid, flavonoid, kuinon, fenoldan lain sebagainya. Senyawa-senyawa ini sebagian besar mempunyai potensi yang besar sebagai senyawa bioaktif (Tan & Zou, 2001).

Mekanisme penghambatan pertumbuhan bakteri oleh metabolit sekunder dapat terjadi melalui penghambatan pembentukan senyawa penyusun dinding bakteri, meningkatkan permeabilitas membran sel sehingga sel kehilangan komponen penyusun sel dan menginaktivasi enzim (Reapina, 2007).

Hasil uji aktivitas antimikroba menunjukkan aktivitas yang berbeda dari tiap mikroba uji. Hal ini ditunjukkan dengan diameter zona hambat yang diberikan bervariasi. Perbandingan isolat bakteri uji yaitu *Staphylococcus aureus*

dan MRSA, dimana terdapat zona bening yang ditunjukkan pada bakteri *Staphylococcus aureus*. Sedangkan MRSA tidak menunjukkan zona bening hal ini dikarenakan bakteri MRSA merupakan bakteri *Staphylococcus aureus* yang mengalami resisten dan dinding selnya mengalami kekebalan. Bakteri MRSA merupakan golongan bakteri Gram positif yang resisten terhadap antibiotik penisilin semisintesis. Mekanisme resisten antibiotik terjadi tiga tahap yaitu:

1. Kegagalan obat untuk mencapai target. Membran luar bakteri gram negative adalah penghalang yang dapat menghalangi molekul polar besar untuk masuk ke dalam sel bakteri. Molekul polar kecil, termasuk seperti kebanyakan antimikroba, masuk ke dalam sel melalui saluran protein yang disebut porin. Ketiadaan, mutasi, atau kehilangan Porin dapat memperlambat masuknya obat ke dalam sel atau sama sekali mencegah obat untuk masuk ke dalam sel, yang secara efektif mengurangi konsentrasi obat di situs aktif obat. Jika target kerja obat terletak di intraseluler dan obat memerlukan transpor aktif untuk melintasi membran sel, resistensi dapat terjadi dari mutasi yang menghambat mekanisme transportasi obat tersebut. Sebagai contoh, gentamisin, yang target kerjanya ribosom, secara aktif diangkut melintasi membran sel dengan menggunakan energi yang disediakan oleh gradien elektrokimia membran sel bakteri. Gradien ini dihasilkan oleh enzim–enzim pernapasan aerob bakteri. Sebuah mutasi dalam jalur ini atau kondisi anaerob dapat memperlambat masuknya gentamisin ke dalam sel, mengakibatkan resistensi.

2. Inaktivasi obat. Resistensi bakteri terhadap aminoglikosida dan antibiotik beta laktam biasanya hasil dari produksi enzim yang memodifikasi atau merusak antibiotik. Variasi dari mekanisme ini adalah kegagalan bakteri untuk mengaktifkan prodrug yang secara umum merupakan hal yang mendasari resistensi *M.tuberculosis* terhadap isoniazid.

### 3. Perubahan target kerja antibiotik

Hal ini mencakup mutasi dari target alami (misalnya, resistensi fluorokuinolon), modifikasi dari target kerja (misalnya, perlindungan ribosom dari makrolida dan tetrasiklin), atau akuisisi bentuk resisten dari target yang rentan (misalnya, resistensi stafilokokus terhadap metisilin yang disebabkan oleh produksi varian *Penicillin Binding Protein* yang berafinitas lemah).

### 4. Identifikasi Molekuler Bakteri Endofit *Caulerpa racemosa*

PCR atau polimerisasi berantai adalah teknik amplifikasi (perbanyak) DNA spesifik dengan melakukan proses pemanjangan nukleotida dari primer yang merupakan pasangan komplementer dari utas DNA secara simultan. Proses pemanjangan nukleotida dilakukan oleh DNA polimerase berdasarkan cetakan DNA (Bardacki, 1994).

Komponen - komponen yang diperlukan pada proses PCR ada lima yaitu Primer, Buffer PCR dan MgCl<sub>2</sub>, dNTP dan Taq DNA polimerase. Pertama primer adalah rantai DNA pendek yang terdiri atas beberapa nukleotida. Primer yang umum digunakan terdiri atas 10 atau lebih nukleotida (oligonukleotida). Primer berfungsi sebagai pemula dalam proses sintesis DNA dengan PCR. Contoh primer yang digunakan misalnya TGAGCGGACA. Konsentrasi primer PCR berkisar

0,1-0,5 $\mu$ M. Konsentrasi primer yang tinggi ( 0,5 $\mu$ M) dapat meningkatkan kesalahan penempelan primer pada DNA cetakan , sehingga menyebabkan penumpukan primer yang tidak spesifik dan akan mengganggu analisis. Namun penggunaan konsentrasi yang terlalu rendah akan memberikan hasil amplifikasi yang tidak jelas. Primer yang biasa digunakan adalah primer yang spesifik dan primer acak (tersusun atas nukleotida sembarang yang belum diketahui dengan jelas susunan nukleotidanya). Keberhasilan suatu proses PCR sangat tergantung dari primer yang digunakan. Di dalam proses PCR, primer berfungsi sebagai pembatas fragmen DNA target yang akan diamplifikasi dan sekaligus menyediakan gugus hidroksi (- OH) pada ujung 3' yang diperlukan untuk proses eksistensi DNA. Kedua buffer PCR. Fungsi buffer adalah untuk menjamin pH medium. Selain buffer PCR diperlukan juga adanya ion Mg<sup>2+</sup>, ion tersebut berasal dari MgCl<sub>2</sub>. MgCl<sub>2</sub> bertindak sebagai kofaktor yang berfungsi menstimulasi aktivitas DNA polimerase. Dengan adanya MgCl<sub>2</sub> ini akan meningkatkan interaksi primer dengan template yang membentuk kompleks larut dengan dNTP (senyawa antara). Dalam proses PCR konsentrasi MgCl<sub>2</sub> berpengaruh pada spesifisitas dan perolehan proses. Umumnya buffer PCR sudah mengandung senyawa MgCl<sub>2</sub> yang diperlukan. Tetapi disarankan sebaiknya antara MgCl<sub>2</sub> dan buffer PCR dipisahkan supaya dapat dengan mudah dilakukan variasi konsentrasi MgCl<sub>2</sub> sesuai yang diperlukan. Ketiga Deoxyribonucleoside triphosphates (dNTP), dNTP digunakan sebagai sumber nukleotida pada proses PCR. dNTPs merupakan suatu campuran yang terdiri atas dATP (deoksiadenosin trifosfat), dTTP (deoksitimidin trifosfat) , dCTP (deoksisitidin trifosfat) dan dGTP

(deoksiguanosin trifosfat). Dalam proses PCR dNTPs bertindak sebagai building block DNA yang diperlukan dalam proses ekstensi DNA. dNTP akan menempel pada gugus -OH pada ujung 3' dari primer membentuk untai baru yang komplementer dengan untai DNA template. Konsentrasi optimal dNTPs untuk proses PCR harus ditentukan. Keempat Taq DNA polimerase. Enzim polimerase DNA berfungsi sebagai katalisis untuk reaksi polimerisasi DNA. Pada proses PCR enzim ini diperlukan untuk tahap ekstensi DNA. Enzim polimerase DNA yang digunakan untuk proses PCR diisolasi dari bakteri termofilik atau hipertermofilik oleh karena itu enzim ini bersifat termostabil sampai temperatur 95 °C. Aktivitas polimerase DNA bergantung dari jenisnya dan dari mana bakteri tersebut diisolasi.

PCR yang telah dilakukan, akan dilihat hasilnya pada elektroforesis. Dari hasil elektroforesis ini maka akan diketahui maksimal atau tidak hasil elektroforesis tersebut. Hasil elektroforesis tersebut terlihat pada gambar dibawah ini:

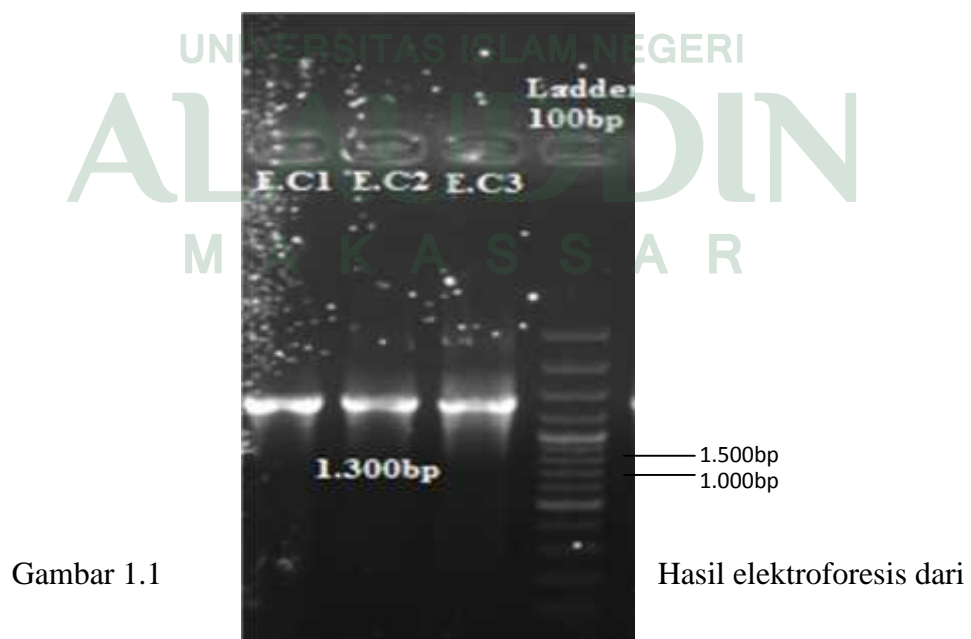

Gambar 1.1

Hasil elektroforesis dari

produk amplifikasi gen 16S-rRNA

Dilihat dari hasil elektroforesis tampak bahwa adanya perpindahan DNA dari kutub negatif ke kutub positif. Dimana panjang basa yang dihasilkan adalah pada ukuran 1.300bp.

Berdasarkan pita-pita DNA yang dihasilkan tersebut, dilihat pola-pola pita DNA berdasarkan jumlah dan ukuran pita DNA-nya. Kalau jumlah dan ukuran pita DNA-nya sama (monomorfik), maka secara genetik bakteri endofit yang diidentifikasi sama, sebaliknya kalau jumlah dan ukuran pita DNA-nya berbeda (polimorfik) maka secara genetik bakteri endofit yang diidentifikasi berbeda. Berdasarkan pola pita DNA yang dihasilkan, ternyata dari primer pertama terlihat bahwa tiap sampel memiliki panjang basa yang sama dengan marker sekitar 1.300bp, sehingga dapat disimpulkan bahwa proses amplifikasi ketiga isolate bakteri endofit berhasil dilakukan. Selanjutnya hasil dikirim ke PT. Genetika Science Indonesia yang kemudian akan dikirim ke 1<sup>st</sup> BASE sequencing INT di Malaysia untuk pemetaan pasang basa. Hasil yang diperoleh dari Malaysia selanjutnya dianalisis pada Gen Bank menggunakan BLAST.

Hasil analisis BLAST dari kedua isolat bakteri endofit menunjukkan bahwa spesies isolate E.C1 adalah bakteri *Bacillus kochi* dengan nilai maksimum skor 1947, total score 1947, query coverage 96% dan identities 95%. Sedangkan spesies isolate E.C2 adalah bakteri *Bacillus endophyticus* strain NM3E6 dengan nilai maksimum skor 2158, total score 2158, query coverage 93% dan identities 97%. Dan spesies isolate E.C3 adalah bakteri *Staphylococcus saprophyticus* strain

FVR1 dengan nilai maximum skor 822, total score 822, query coverage 89% dan identities 81%.

**a. *Bacillus kochii***

Klasifikasi dari bakteri *Bacillus kochii* sebagai berikut:

Kingdom : Bacteria  
Phylum : Firmicutes  
Class : Bacilli  
Order : Bacillales  
Family : Bacillaceae  
Genus : Bacillus  
Spesies : *Bacillus kochii* (Reva, 2002).

*Bacillus kochii* menghasilkan metabolit sekunder yang dapat menghambat pertumbuhan bakteri pathogen pada manusia dan memiliki antimikroba yang sangat baik terhadap *Escherichia coli*, *Klebsiella pneumoniae* dan *Staphylococcus aureus* (Chellaram, 2015).

**b. *Bacillus Endophyticus***

Klasifikasi dari bakteri *Bacillus endophyticus* sebagai berikut:

Kingdom : Bacteria  
Phylum : Firmicutes  
Class : Bacilli  
Order : Bacillales  
Family : Bacillaceae



Genus : *Bacillus*

Spesies : *Bacillus endophyticus* (Reva, 2002).

*Bacillus endophyticus* pertama kali diisolasi dari jaringan bagian dalam tanaman kapas. *Bacillus endophyticus* adalah bakteri aerobik, Gram-positif, nonmotile, berbentuk batang, endospora-bakteri pembentuk. Spesies *Bacillus* beberapa telah diidentifikasi sebagai tanaman pertumbuhan mempromosikan rizobakteria (PGPR) yang mendorong pertumbuhan dengan memproduksi antibiotik, menghambat tanaman sintesis etilen, dan menginduksi tanaman ketahanan sistemik terhadap patogen. *Bacillus endophyticus* menghasilkan kopolimer dari polihidroksibutirat yang mampu dekolorisasi limbah tekstil, pengendalian pencemaran air. Bakteri *Bacillus endophyticus* tidak hanya sebagai PGPR tetapi juga sebagai mikroorganisme industri potensial dan juga menghasilkan metabolit sekunder yang dapat menghambat pertumbuhan bakteri pathogen (Yong\_jik lee, 2012).

### c. *Bacillus* sp

Klasifikasi dari bakteri *Bacillus* sp sebagai berikut:

Kingdom : Bacteria

Phylum : Firmicutes

Class : Bacilli

Order : Bacillales

Family : Bacillaceae

Genus : *Bacillus*

Spesies : *Bacillus* sp (Reva, 2002).

Secara umum kelompok *Bacillus* sp merupakan bakteri berbentuk batang (basil), dan tergolong dalam bakteri gram positif yang umumnya tumbuh pada medium yang mengandung oksigen (bersifat aerobik) sehingga dikenal pula dengan istilah *aerobic sporeformers*. Kebanyakan anggota genus *Bacillus* sp dapat membentuk endospora yang dibentuk secara intraseluler sebagai respon terhadap kondisi lingkungan yang kurang menguntungkan, oleh karena itu anggota genus *Bacillus* memiliki toleransi yang tinggi terhadap kondisi lingkungan yang berubah-ubah. Senyawa antimikroba yang dihasilkan *Bacillus* sp. dapat menghambat pertumbuhan biofilm bakteri patogen oportunistik yaitu Bakteri *Salmonella* sp, *Staphylococcus aureus*, dan *Escherechia coli* (Yanti, 2014).

## BAB V

### PENUTUP

#### **A. Kesimpulan**

Adapun kesimpulan pada penelitian ini adalah sebagai berikut:

1. Terdapat 12 isolat bakteri endofit *Caulerpa racemosa* yang mampu menghambat pertumbuhan *Staphylococcus aureus* yang masing-masing diberi kode E.C1, E.C2, E.C3, E.C4, E.C5, E.C6, E.C7, E.C8, E.C9, E.C10, E.C11, dan E.C12.

2. Dua belas Isolat bakteri endofit *Caulerpa racemosa* dapat menghambat pertumbuhan bakteri *Staphylococcus aureus* hal ini ditunjukkan adanya zona bening disekitar peper disk dengan ukuran berbeda-beda, sedangkan pada bakteri MRSA tidak menunjukkan adanya aktifitas penghambatan disekitar peper disk karena bakteri MRSA mengalami resisten dan dinding selnya mengalami kekebalan..

3. Tiga isolat bakteri endofit *Caulerpa racemosa* yang memiliki indeks penghambatan tertinggi yaitu isolat E.C1, E.C2 dan E.C3. Setelah diidentifikasi secara molekuler menunjukkan bahwa isola E.C1 memiliki kesamaan 95% dengan *Bacillus kochi*, E.C2 memiliki kesamaan 97% dengan *Bacillus endophyticus* dan E.C3 memiliki kesamaan 81% dengan *Staphylococcus saprophyticus*.

## **B. Saran**

Adapun saran yang ingin saya sampaikan adalah sebaiknya isolat bakteri endofit *Caulerpa racemosa* yang telah diisolasi pada penelitian ini agar kiranya dikoleksi guna digunakan untuk penelitian-penelitian yang relevan sedangkan isolat yang memiliki aktivitas penghambatan tertinggi yaitu E.C1, E.C2, dan E.C3 yang teridentifikasi sebagai *Bacillus kochi*, *Bacillus endophyticus* dan *Staphylococcus saprophyticus* bisa dilakukan penelitian selanjutnya untuk perhatian lanjut di dunia kesehatan.



## DAFTAR PUSTAKA

- Adriani, 2015. *Aktivitas Antibakterial Fungi Endofit Caulerpa racemosa Terhadap Bakteri Escherichia coli dan Staphylococcus aureus*. Prosiding Seminar Nasional Mikrobiologi Kesehatan dan Lingkungan.
- Aires Tania, dkk., 2015. *Hologenome theory supported by cooccurrence networks of species-specific bacterial communities in siphonous algae (Caulerpa)*. Fems Microbiology Ecology. Vol (91): 1-14.
- Al-Saif, dkk., 2013. *Antibacterial substances from marine algae isolated from Jeddah coast of Red sea, Saudi Arabia*. Saudi Journal of Biological Sciences. Vol.(21): 57-64.
- Atmadja PS, Kadi A, Sulistijo, Satari R. 1996. *Pengenalan Jenis-jenis RumputLaut Indonesia*. Jakarta: Puslitbang Oseanologi LIPI
- Bardacki, F. and D. O. F. Skibinski. 1994. *Application of the RAPD Technique in Tilapia Fish : Spesies and Subspesies Identification* . Heredity 73.
- DeLeo, F.R., Diep, B.A., Otto, M. 2009. Host Defense and Patogenesis in *Staphylococcus aureus* Infections. *J Dent*. Vol. 23(1): 17-34.
- Dewi, A.K., *Isolasi, Identifikasi dan Uji Sensitivitas Stphylococcus aureus terhadap Amoxicillin dan Sampel Susu Kambing Peranakan Ettawa (PE) Penderita Mastitis Di Wilayah Girimulyo, Kulonprogo, Yogyakarta*. Jurnal Sain Veteriner. Vol 31 (2): 138-150.
- Fithriani D. 2009. *Potensi Antioksidan Caulerpa racemosa Diperairan Teluk Harun Lampung*. Thesis. Program Pasca sarjana. Institut Pertanian Bogor.
- Gembong Tjitrosoepomo.1994. *Taksonomo Tumbuhan*. Yogyakarta: Gadjia Mada University Press.
- Glimaker M, Granert C, Krook A. 1988. *Septicemia caused by Staphylococcus saprophyticus*. Oxford Journal. Vol (40)
- I'ah Zamzami, dkk., 2015. *Characterization of Caulerpa Racemosa Fraction as Aeromonas Hydrophila Anti-Bacterial*. Journal of Life Science and Biomedicine. Vol (5): 30-33.
- Jawetz, E., Melnick, J.L., Adelberg, E.A., Brooks, G.F., Butel, J.S., Ornston, L.N. 2007. *Mikrobiologi Kedokteran*. Ed. Ke-24, Penerjemah: Nugroho & R.F. Maulany. EGC: Jakarta. p.12-27.

- Kenzaka T, Tani K. Scanning electron microscopy imaging of bacteria based on nucleic acid sequences. *Appl Environ Microbiol.* 2005;71(9):95523–31.
- Prihatiningtias W, Wahyuningsih MSH. Prospek Mikroba Endofit Sebagai Sumber Senyawa Bioaktif. Universitas Gadjah Mada.
- Radji, Maksum. 2011. *Buku Ajar Mikrobiologi: Panduan Mahasiswa Farmasi & Kedokteran.* EGC. Jakarta.
- Ragil Susilowatia, dkk., 2015. *Isolation and Characterization of Bacteria Associated with Brown Algae Sargassum spp. from Panjang Island and Their Antibacterial Activities.* *Procedia Environmental Sciences.* Vol. (23): 240 – 246.
- Reva O.N., Smirnov V.V., Patterson B. and Priest f.G., 2002. *Bacillus endophyticus sp. Nov., isolated from the inner tissue of cotton plants (Gossypium sp).* *IJSEM* 52, 101-107.
- Romimohtarto dan Juwana, 2001. *Biologi Laut.* P3O LIPI, Jakarta.
- Salle, A.J., (1961). *Fundamental Principles of Bacteriology.* New York: McGraw-Hill Co, Inc.
- Sayyid Quthb. 2004. *Tafsir Fi Zhilalil Qur'an Jilid 7.* Jakarta: Gema Insani Press.
- Sayyid Quthb. 2004. *Tafsir Fi Zhilalil Qur'an Jilid 10.* Jakarta: Gema Insani Press.
- Strobel G, Daisy B. Bioprospecting For Microbial Endophytes and Their Natural Products. *Microbiology and Molecular Biology Reviews.* 2003;67:492
- Strobel, G.A. 1996. Endophytic Fungi : New sources for Old and new Pharmaceuticals. *Pharmaceutical News.* Vol 3, No.6. pp.7-9.
- Suhartini, S. 2003. *Penapisan awal Caulerpa racemosa, Sesuvium portulacastrum, Xylocarpus granatum dan Ulva lactuca Sebagai Antimikroba.* [Skripsi]. Bogor: Program Studi Teknologi
- Tan, R.X., and W.X. Zou. 2001. Endophytes : a rich source of functional metabolites. *Nat. Prod. Rep.* 18: 448-459.
- Yanti. 2014. *Aktivitas Senyawa Antimikroba Bacillus sp. Terhadap Biofilm Bakteri Patogen Oportunis Asal Tambak Udang Intensif.* [Skripsi]. Medan: Program Studi Biologi

Yong-Jik Lee. 2012. *Draft Genome Sequence of Bacillus endophyticus 2102*. Journal of Bacteriology.

Zinniel, D.K., P. Lambrech, N.B. Harris, Z. Feng, D. Kuczmariski, P. Higley, C. A. Ishimaru, A. Arunakumari, R. G. Barletta & A. K. Vidaver. (2002). *Isolation and Characterization of Endophytic Colonizing Bacteria from Agronomic Crops and Prairie Plants*. Applied and Environmental Microbiology, 68; p.2198-2208



UNIVERSITAS ISLAM NEGERI  
**ALAUDDIN**  
M A K A S S A R

## RIWAYAT HIDUP



NURZAKIYAH, lahir dari rahim seorang ibu yang penuh kasih sayang, di Watunohu Kolaka Utara pada tanggal 30 Mei 1994, penulis dibesarkan dalam keluarga yang sederhana dari seorang ayah yang bijaksana dan tegas, bernama H. Muh Ide serta ibu bernama Hj. Muhajirah.

Penulis merupakan anak bungsu dari tujuh bersaudara.

Tahun 2000-2006, penulis memulai pendidikan di SDN 1 Watunohu, selanjutnya ditahun yang sama penulis melanjutkan pendidikan di MTS Watunohu Kolaka dan lulus pada tahun 2009. Selanjutnya penulis masuk di SMK Kesehatan Yapika Makassar dan selesai pada tahun 2012. Pada tahun yang sama penulis melanjutkan studi ke tingkat perguruan tinggi Universitas Islam Negeri (UIN) Alauddin Makassar, Program Strata Satu (SI) di jurusan Biologi pada Fakultas Sains dan Teknologi UIN Alauddin Makassar.

Pengalaman organisasi yaitu Anggota HMJ BIOLOGI pada periode 2012-2013, dibidang Ahlak dan Mora, dan periode 2014-2015 Wakil Sekertaris.



## Lampiran

Lampiran 1. Gambar hasil isolasi 12 koloni berbeda bakteri endofit *Caulerpa racemosa*



**A**



**B**

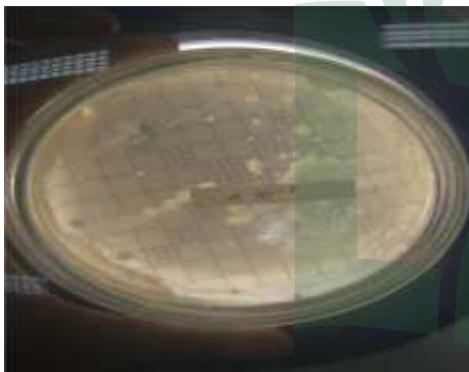

**C**

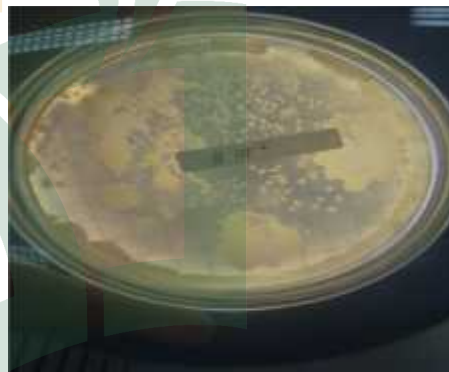

**D**



**E**

Keterangan:

A : Pengenceran A  $10^{-1}$

B : Pengenceran A  $10^{-4}$

C : Pengenceran A  $10^{-5}$

D : Pengenceran B  $10^{-2}$

E : Pengenceran B  $10^{-4}$

Lampira 2. Gambar hasil isolait gores kuadran



E.C1



E.C2



E.C3

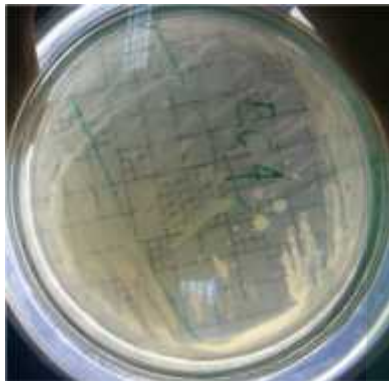

E.C4

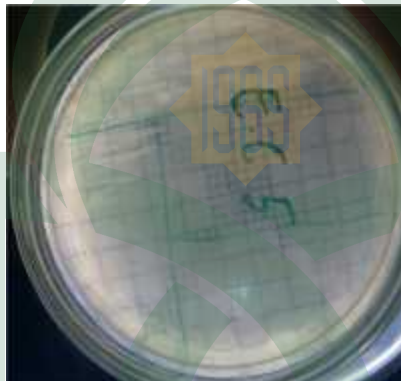

E.C5



E.C6



E.C7



E.C8



E.C9



E.C10



E.C11



E.C12

Lampiran 3. Gambar hasil pewarnaan Gram 12 isolat bakteri endofit berbeda

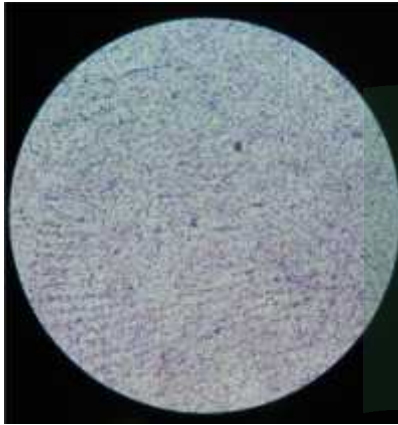

E.C1

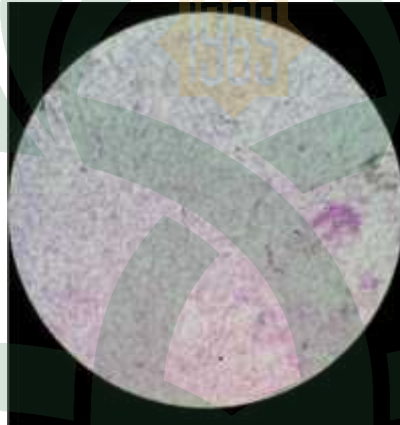

E.C2

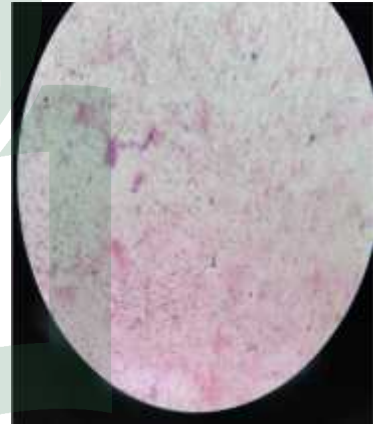

E.C3

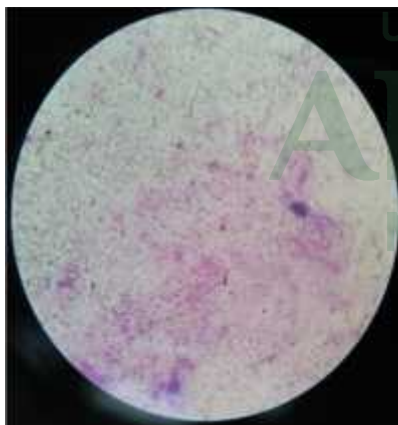

E.C4

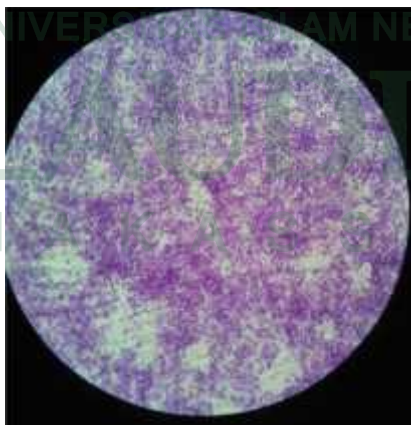

E.C5



E.C6



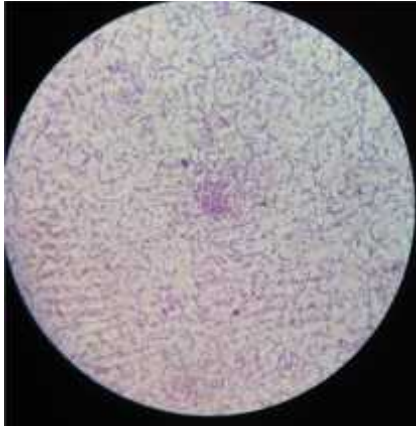

E.C7

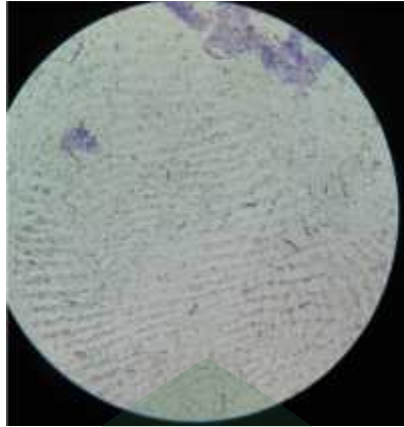

E.C8

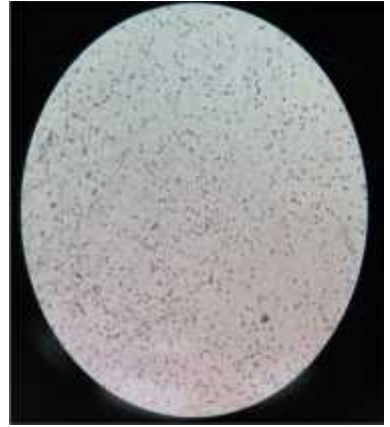

E.C9

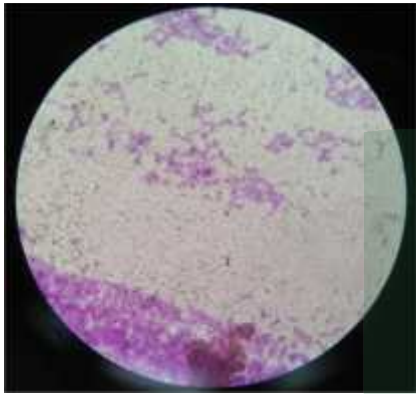

E.C10

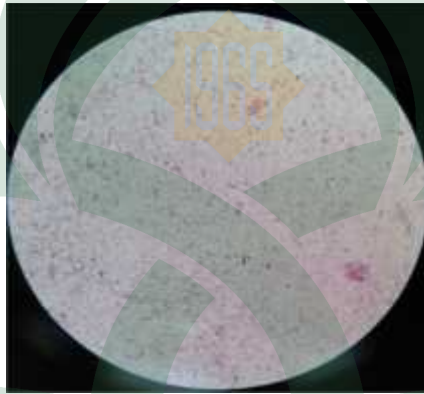

E.C11

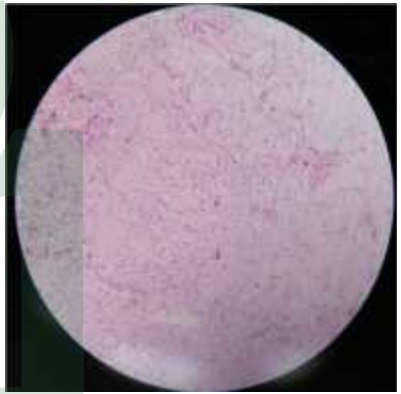

E.C12

Lampiran 4. Gambar hasil uji daya hambat bakteri endofit *Caulerpa racemosa* terhadap bakteri *Staphylococcus aureus* dan MRSA pada hari I & II

a. Uji daya hambat pada isolat *Staphylococcus aureus* pada hari I



E.C 1.2.3.4



E.C 5.6.7.8

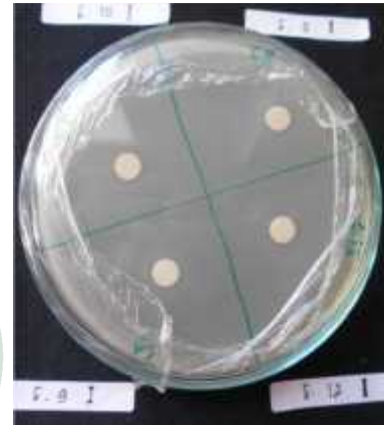

E.C 9.10.11.12

b. Uji daya hambat pada isolat MRSA pada hari I



E.C 1.2.3.4



E.C 5.6.7.8



E.C 9.10.11.12

c. Uji daya hambat pada isolat *Staphylococcus aureus* pada hari II

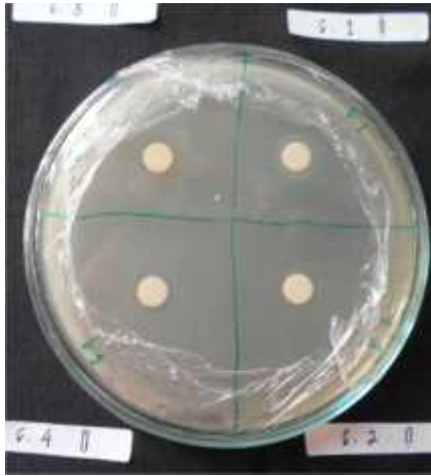

E.C 1.2.3.4



E.C 5.6.7.8



E.C 9.10.11.12

d. Uji daya hambat pada isolat MRSA pada hari II

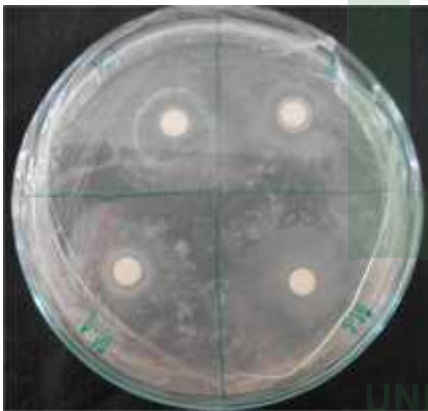

E.C 1.2.3.4



E.C 5.6.7.8



E.C 9.10.11.12











UNIVERSITAS ISLAM NEGERI  
**ALAUDDIN**  
M A K A S S A R