

**EVALUASI PELAKSANAAN KAWASAN MINAPOLITAN DI  
KABUPATEN PANGKAJENE DAN KEPULAUAN**

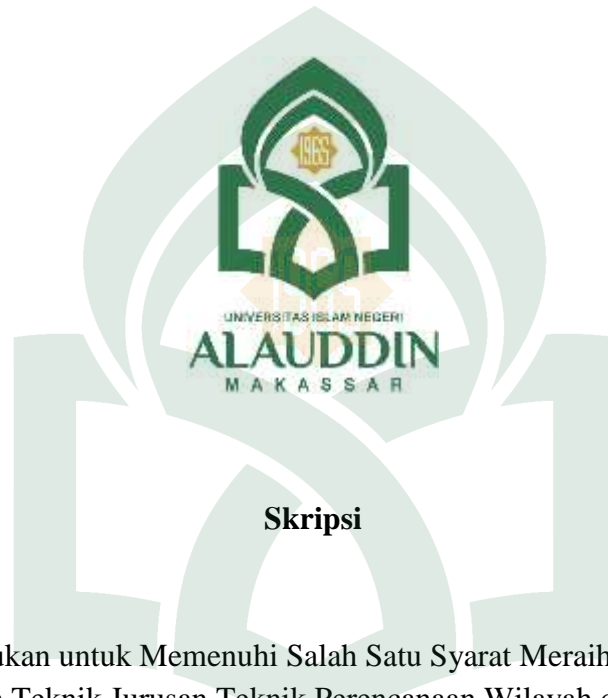

**Skripsi**

Diajukan untuk Memenuhi Salah Satu Syarat Meraih Gelar  
Sarjana Teknik Jurusan Teknik Perencanaan Wilayah dan Kota  
pada Fakultas Sains dan Teknologi  
UIN Alauddin Makassar

Oleh :

**AYYUL HIZBAYN**

NIM : 60800113071

**TEKNIK PERENCANAAN WILAYAH DAN KOTA  
FAKULTAS SAINS DAN TEKNOLOGI  
UIN ALAUDDIN MAKASSAR**

**2017**

## PERNYATAAN KEASLIAN SKRIPSI

Dengan penuh kesadaran, penyusun yang bertanda tangan di bawah ini menyatakan bahwa skripsi ini benar adalah hasil karya penyusun sendiri. Jika di kemudian hari terbukti bahwa ia merupakan duplikat, tiruan, plagiat, atau dibuat oleh orang lain, sebagian atau seluruhnya, maka skripsi dan gelar yang diperoleh karenanya batal demi hukum.

Makassar, November 2017  
Penyusun,

Ayyul Hizbyan  
NIM : 60800113071

UNIVERSITAS ISLAM NEGERI  
UNIVERSITAS ISLAM NEGERI  
**ALAUDDIN**  
M A K A S S A R

## PERSETUJUAN SKRIPSI

Judul Skripsi : Evaluasi Pelaksanaan Kawasan Minapolitan di Kabupaten  
Pangkajene dan Kepulauan

Nama Mahasiswa : Ayyul Hizbayn

NIM : 60800113071

Jurusan : Perencanaan Wilayah dan Kota

Fakultas : Sains dan Teknologi

Disetujui Komisi Pembimbing

Pembimbing I

Pembimbing II

  
Dr. Muhammad Anshar, S.Pt., M.Si

  
Nur Swan AS, ST., M.Si

Mengetahui

  
Dekan Fakultas Sains dan Teknologi  
UIN Alauddin Makassar

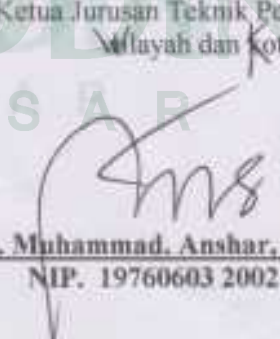
  
Ketua Jurusan Teknik Perencanaan  
Wilayah dan Kota

  
Prof. Dr. H. Arifuddin., M.Ag  
NIP. 1969 1205 199303 1 001





Dr. Muhammad. Anshar, S.Pt., M.Si  
NIP. 19760603 200212 1005

## PENGESAHAN SKRIPSI

Skripsi yang berjudul, "Evaluasi Pelaksanaan Kawasan Minapolitan di Kabupaten Pangkajene dn Kepulauan" yang disusun oleh Ayyul Hizbayn, NIM: 60800113071, mahasiswa Jurusan Teknik Perencanaan Wilayah dan Kota pada Fakultas Sains dan Teknologi UIN Alauddin Makassar, telah diuji dan dipertahankan dalam sidang *munaqasyah* yang diselenggarakan pada hari Kamis, tanggal 16 November 2017, dinyatakan telah dapat diterima sebagai salah satu syarat untuk memperoleh gelar Sarjana Perencanaan Wilayah Kota dalam Ilmu Teknik Perencanaan Wilayah dan Kota, Jurusan Teknik Perencanaan Wilayah dan Kota.

Makassar, November 2017

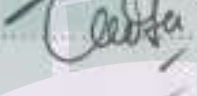
### DEWAN PENGUJI:

Ketua	: Dr. Wasifah, S.T., M.T	(  )
Sekretaris	: Fadhil Surur, S.T., M.T	(  )
Munaqisy I	: Ir. Jufriadi, M.SP	(  )
Munaqisy II	: Dr. Muh. Thahir Maloko, M.Hi	(  )
Pembimbing I	: Dr. Muhammad Anshar S.Pt, M.Si	(  )
Pembimbing II	: Nur Syam AS, ST., M.Si	(  )

Diketahui oleh  
Dekan Fakultas Sains dan Teknologi  
UIN Alauddin Makassar,



Prof. Dr. H. Arifuddin, M.Ag

NIP. 19691205 199303 1 00 1

## KATA PENGANTAR

بِسْمِ اللَّهِ الرَّحْمَنِ الرَّحِيمِ

*Assalamu Alaikum Wr. Wb.*

Syukur Alhamdulillah penulis panjatkan kepada Allah Subhanahu Wata'ala, yang telah melimpahkan rahmat ilmu dan pengetahuan kepada penulis, sehingga penulis dapat melakukan penelitian, menyusun dan menyelesaikan skripsi ini, guna memenuhi salah satu syarat untuk mencapai gelar Sarjana Perencanaan Wilayah dan Kota di Universitas Islam Negeri Alauddin Makassar. Judul skripsi yang penulis susun adalah “Evaluasi Pelaksanaan Kawasan Minapolitan di Kabupaten Pangkajene dan Kepulauan”.

Penulis menyadari sepenuhnya bahwa dalam penulisan skripsi ini tidak lepas dari segala kesalahan dan kekurangan. Oleh karena itu, dengan segala kerendahan hati penulis mengharapkan saran dan kritik dari para pembaca sebagai bahan masukan sehingga dapat berguna baik bagi penulis maupun bagi pembaca pada umumnya.

Mengingat keterbatasan kemampuan dan pengetahuan penulis serta kendala-kendala yang ada maka penulis menyadari bahwa penyusunan skripsi ini tidak akan selesai tanpa bantuan dan bimbingan berbagai pihak. Untuk itu dalam bagian ini penulis ingin menyampaikan banyak terima kasih kepada Kedua orang tuaku tercinta, Adenan, S.Sos., M.Si. Samsiah Dahri Sp dan kepada pihak yang sudah memberikan

bantuan, dukungan, semangat, bimbingan dan saran-saran, sehingga skripsi ini dapat terselesaikan. Rasa terima kasih ini ingin penulis sampaikan terutama kepada :

1. Bapak Prof. Dr. Musafir Pababbari, M.Si selaku Rektor Universitas Islam Negeri Alauddin Makassar
2. Bapak Prof. Dr. H. Arifuddin, M.Ag selaku Dekan Fakultas Sains dan Teknologi Universitas Islam Negeri Alauddin Makassar.
3. Bapak Dr. Muhammad Anshar, S.Pt., M.Si selaku Ketua Jurusan Teknik Perencanaan Wilayah dan Kota Universitas Islam Negeri Alauddin Makassar.
4. Pimpinan Dinas Kelautan dan Perikanan, Pimpinan Badan Perencanaan dan Pembangunan Daerah (BAPPEDA) di Kabupaten Pangkajene dan Kepulauan.
5. Bapak Dr. Muhammad Anshar, S.Pt., M.Si selaku Dosen Pembimbing I dan Bapak Nursyam Aksa ST., M.Si Dosen Pembimbing II yang telah meluangkan waktunya ditengah kesibukannya untuk membimbing, memberi petunjuk dan arahan kepada penulis dalam penyusunan skripsi ini.
6. Ibu Risma Handayani, S.IP., M.Si selaku Sekertaris Jurusan Teknik Perencanaan Wilayah dan Kota Universitas Islam Negeri Alauddin Makassar.
7. Seluruh Dosen, Staf Akademik, Staf Jurusan Teknik Perencanaan Wilayah dan Kota, Staf Perpustakaan, Pengajar Fakultas Sains dan Teknologi Universitas Islam Negeri Alauddin Makassar yang telah memberikan penulis ilmu pengetahuan yang sangat berharga.

8. Saudara tercinta, yaitu kaka Mutmainnah Adesia SS., M.Si., M.Hum dan Ilal Kahfi, serta adik Jannatul Ma'wa yang tidak henti-hentinya memotivasi, mendorong dan mendukung penulis dalam menyelesaikan skripsi ini.
9. Teman Miftahul Khairah, Muh Yusran Yunus dan Muh Alif Rusli Putra yang membantu dalam melaksanakan kegiatan penelitian.
10. Teman-teman angkatan 2013 Teknik Perencanaan Wilayah dan Kota serta semua keluarga besar Teknik Perencanaan Wilayah dan Kota yang tidak henti-hentinya memberi semangat kepada penulis dalam menyelesaikan skripsi ini.

Penulis berharap skripsi ini dapat memberikan manfaat bagi semua pihak dan penulis khususnya. Semoga Allah swt melindungi dan memberikan berkah-Nya dan imbalan yang setimpal kepada semua pihak yang telah membantu dan membimbing penulis dalam menyelesaikan skripsi ini

***Wassalamu Alaikum Wr. Wb.***

Samata-Gowa, November 2017

Penulis

Ayyul Hizbayn

NIM. 60800113071

## DAFTAR ISI

<b>HALAMAN JUDUL .....</b>	<b>i</b>
<b>HALAMAN PERNYATAAN KEASLIAN SKRIPSI.....</b>	<b>ii</b>
<b>HALAMAN PERSETUJUAN SKRIPSI .....</b>	<b>iii</b>
<b>HALAMAN PENGESAHAN SKRIPSI.....</b>	<b>iv</b>
<b>KATA PENGANTAR.....</b>	<b>v</b>
<b>ABSTRAK .....</b>	<b>viii</b>
<b>DAFTAR ISI.....</b>	<b>ix</b>
<b>DAFTAR TABEL .....</b>	<b>xii</b>
<b>DAFTAR GAMBAR .....</b>	<b>xiv</b>
<b>DAFTAR PETA .....</b>	<b>xvi</b>
<b>BAB I PENDAHULUAN.....</b>	<b>1</b>
A. Latar Belakang.....	1
B. Rumusan Masalah .....	10
C. Tujuan Penelitian.....	10
D. Manfaat Penelitian.....	10
E. Ruang Lingkup Penelitian.....	11
F. Batasan Penelitian .....	12
G. Sistematika Penulisan .....	13
<b>BAB II TINJAUAN PUSTAKA.....</b>	<b>15</b>
A. Perencanaan Pembangunan Wilayah.....	15
B. Evaluasi .....	17
1. Pengertian Evaluasi .....	16
2. Materi Evaluasi.....	20
C. Pengertian dan Landasan Pelaksanaan Minapolitan	
Berbasis Perikanan Budidaya .....	22
1. Pengertian Minapolitan.....	22



2. Prinsip Pengembangan Kawasan Minapolitan .....	22
3. Pengembangan Wilayah Melalui Kawasan Minapolitan.....	28
4. Fungsi Kawasan Minapolitan .....	32
5. Batasan Kawasan Minapolitan .....	33
6. Konsep Pembangunan Kawasan Minapolitan .....	34
7. Sarana dan Prasarana Kawasan Minapolitan.....	36
8. Kelembagaan Kawasan.....	39
D. Pembangunan Sektor Perikanan .....	41
E. Kerangka Fikir .....	46
<b>BAB III METODOLOGI PENELITIAN.....</b>	<b>49</b>
A. Lokasi Penelitian .....	49
B. Jenis dan Sumber Data .....	52
C. Metode Pengumpulan Data .....	53
D. Variabel Penelitian .....	56
E. Metode Analisa.....	57
F. Definisi Operasional.....	62
<b>BAB IV DATA DAN PEMBAHASAN.....</b>	<b>68</b>
A. Gambaran Umum Kabupaten Pangkajene dan Kepulauan .....	68
1. Gambaran Kabupaten Pangkajene dan Kepulauan.....	68
2. Kondisi Kependudukan .....	71
3. Kondisi Perekonomian .....	74
4. Potensi Perikanan .....	74
B. Gambaran Kawasan Studi Penelitian .....	76
C. Tingkat Pelaksanaan Kawasan Minapolitan.....	77
1. Sarana dan Prasarana.....	77
a. Sarana Penunjang.....	77
b. Prasarana Penunjang.....	89

2. Analisis Ketersediaan Infrastruktur Kawasan Minapolitan.....	96
3. Pelaksanaan Program .....	98
a. Pelatihan.....	98
b. Penyuluhan .....	99
c. Pembenihan.....	100
d. Modal ( <i>Home Industry</i> ) .....	100
D. Tingkat Perkembangan Kawasan Minapolitan.....	102
1. Produksi.....	102
a. Analisis Perkembangan Produksi Perikanan ( <i>Shift Share</i> )...	102
b. Pengolahan.....	106
c. Ekspor .....	106
E. Evaluasi Kawasan Minapolitan di Kab. Pangkajene dan Kepulauan	
.....	107
1. Tingkat Pelaksanaan Kawasan Minapolitan .....	107
2. Tingkat Perkembangan Kawasan Minapoliatn .....	119
F. Perspektif Islam Kaitannya dengan Evaluasi Pelaksanaan Kawasan	
Minapolitan .....	121
<b>BAB V PENUTUP.....</b>	<b>125</b>
A. Kesimpulan.....	125
B. Saran.....	126
<b>DAFTAR PUSTAKA.....</b>	<b>127</b>
<b>DAFTAR RIWAYAT HIDUP .....</b>	<b>120</b>
<b>LAMPIRAN .....</b>	<b>130</b>

## DAFTAR TABEL

<b>Tabel 1.</b> Sumber Data, Jenis Data, Metode Analisis dan Keterkaitannya dengan Tujuan Kajian .....	55
<b>Tabel 2.</b> Variabel Penelitian .....	56
<b>Tabel 3.</b> Penilaian Terhadap Standar Pengembangan Kawasan Minapolitan di Kabupaten Pangkajene dan Kepulauan .....	58
<b>Tabel 4.</b> Luas Wilayah Dirinci Menurut Kecamatan di Kabupaten Pangkajene dan Kepulauan Tahun 2015 .....	70
<b>Tabel 5.</b> Jumlah Penduduk 4 Tahun Terakhir di Kabupaten Pangkajene dan Kepulauan Dirinci Perkecamatan .....	72
<b>Tabel 6.</b> Kepadatan Penduduk di Kabupaten Pangkajene dan Kepulauan Dirinci Menurut Kecamatan.....	73
<b>Tabel 7.</b> Luas Wilayah, Persentase dan Luas Wilayah Perikanan di Kawasan Minapolitan Kabupaten Pangkajene dan Kepulauan .....	76
<b>Tabel 8.</b> Jumlah Koperasi di Kabupaten Pangkajene dan Kepulauan.....	80
<b>Tabel 9.</b> Jumlah SPBU/SPDN di Kabupaten Pangkajene dan Kepulauan .....	82
<b>Tabel 10.</b> Rekapitulasi Ketersediaan Sarana Kawasan Minapolitan di Kabupaten Pangkajene dan Kepulauan .....	97
<b>Tabel 11.</b> Rekapitulasi Ketersediaan Prasarana Kawasan Minapolitan di Kabupaten Pangkajene dan Kepulauan .....	98
<b>Tabel 12.</b> Rekapitulasi Pelaksanaan Program Kawasan Minapolitan di Kabupaten Pangkajene dan Kepulauan .....	102

<b>Tabel 13.</b> Hasil Analisi Shift Share Kawasan Minapolitan di Kabupaten Pangkajene dan Kepulauan.....	104
<b>Tabel 14.</b> Hasil Rekapitulasi Tingkat Ketersediaan Sarana Kawasan Minapolitan di Kabupaten Pangkajene dan Kepulauan.....	108
<b>Tabel 15.</b> Tingkat Ketersediaan Sarana, Evaluasi dan Output Kawasan Minapolitan di Kabupaten Pangkajene dan Kepulauan .....	110
<b>Tabel 16.</b> Tingkat Ketersediaan Prasarana Kawasan Minapolitan .....	113
<b>Tabel 17.</b> Tingkat Ketersediaan Prasarana, Evaluasi dan Output Kawasan Minapolitan di Kabupaten Pangkajene dan Kepulauan .....	115
<b>Tabel 18.</b> Tingkat Pelaksanaan Program Kawasan Minapolitan di Kabupaten Pangkajene dan Kepulauan .....	117
<b>Tabel 19.</b> Hasil Analisis Shift Share Kawasan Minapolitan di Kabupaten Pangkajene dan Kepulauan.....	119

## DAFTAR GAMBAR

<b>Gambar 1.</b> Kawasan Minapolitan .....	34
<b>Gambar 2.</b> Kerangka Fikir Penelitian .....	48
<b>Gambar 3.</b> Diagram Dalam Kegiatan Evaluasi .....	60
<b>Gambar 4.</b> Tempat Pelelangan Ikan di Kabupaten Pangkajene dan Kepulauan	79
<b>Gambar 5.</b> Pabrik Es di Kabupaten Pangkajene dan Kepulauan .....	81
<b>Gambar 6.</b> SPBU/SPDN di Kabupaten Pangkajene dan Kepulauan .....	83
<b>Gambar 7.</b> Lapangan Penjemuran Ikan .....	83
<b>Gambar 8.</b> Laboratorium di Kabupaten Pangkajene dan Kepulauan .....	85
<b>Gambar 9.</b> Docking Bengkel di Dermaga Maccini Baji.....	86
<b>Gambar 10.</b> Penyediaan Benih di Kabupaten Pangkajene dan Kepulauan .....	88
<b>Gambar 11.</b> Coold Room Cold Strorage di Kecamatan Labakkang.....	89
<b>Gambar 12.</b> Jaringan Jalan di Kabupaten Pangkajene dan Kepulauan.....	92
<b>Gambar 13.</b> Jaringan Listrik di Kabupaten Pangkajene dan Kepulauan .....	93
<b>Gambar 14.</b> Jaringan Air Bersih di Kabupaten Pangkajene dan Kepulauan .....	93
<b>Gambar 15.</b> Jaringan Telekomunikasi di Kabupaten Pangkajene dan Kepulauan .....	94
<b>Gambar 16.</b> Jaringan Irigasi di Kabupaten Pangkajene dan Kepulauan.....	95
<b>Gambar 17.</b> Dermaga di Kabupaten Pangkajene dan Kepulauan.....	96
<b>Gambar 18.</b> Diagram Tingkat Ketersediaan Sarana Kawasan Minapolitan di Kabupaten Pangkajene dan Kepulauan .....	109

<b>Gambar 19.</b> Diagram Tingkat Ketersediaan Prasarana Kawasan Minapolitan di Kabupaten Pangkajene dan Kepulauan .....	113
<b>Gambar 20.</b> Diagram Tingkat Pelaksanaan Program Kawasan Minapolitan di Kabupaten Pangkajene dan Kepulauan .....	118
<b>Gambar 21.</b> Diagram Tingkat Perkembangan Hasil Produksi Kawasan Minapolitan di Kabupaten Pangkajene dan Kepulauan .....	120
<b>Gambar 22.</b> Hasil Evaluasi (Output) Kawasan Minapolitan .....	121



**DAFTAR PETA**

<b>Peta 1.</b> Peta Administrasi Kabupaten Pangkajene dan Kepulauan.....	50
<b>Peta 2.</b> Peta Lokasi Penelitian .....	51
<b>Peta 3.</b> Peta Lokasi Penelitian .....	77
<b>Peta 4.</b> Peta Hasil Analisis Shift Share.....	105

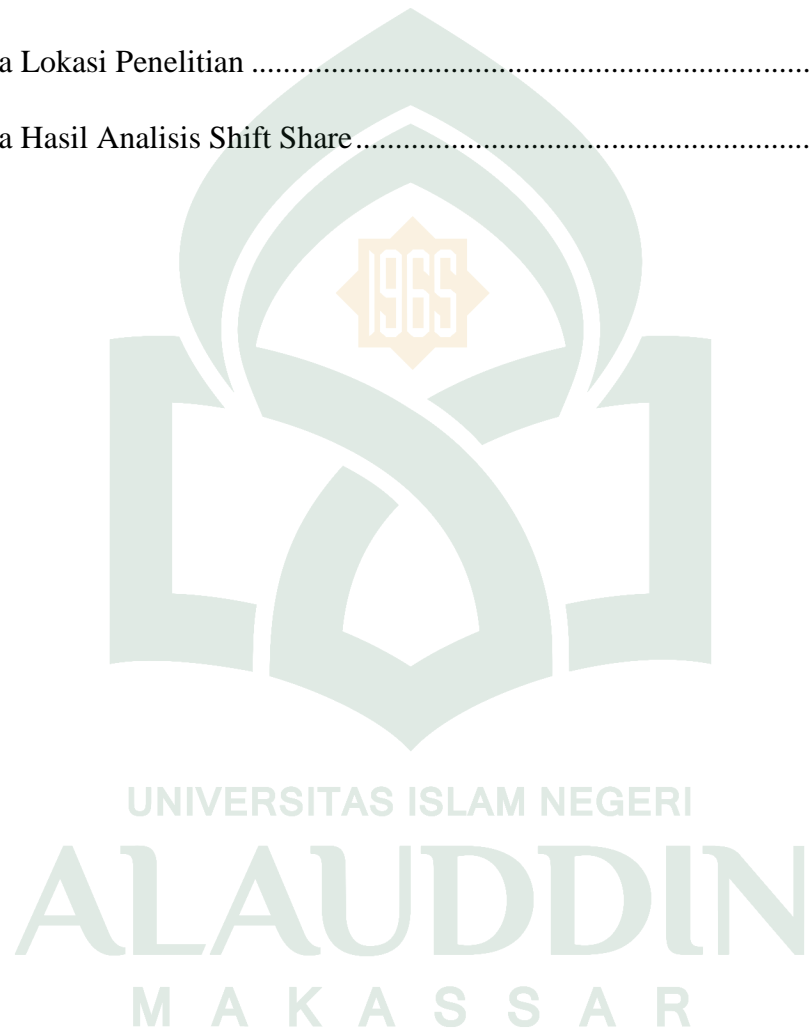

## ABSTRAK

Nama : Ayyul Hizbayn  
NIM : 60800113071  
Judul Skripsi : Evaluasi Pelaksanaan Kawasan Minapolitan Di Kabupaten  
Pangkajene dan Kepulauan  
Pembimbing : 1. Dr. Muhammad Anshar, S.Pt., M.Si  
2. Nur Syam Aksa, ST, M.Si

---

---

Minapolitan merupakan salah satu intervensi kebijakan yang dilakukan Pemerintah dalam Program utama Kementerian Kelautan dan Perikanan (KKP) yang dimulai pada tahun 2009 sebagai salah satu strategi untuk meningkatkan kesejahteraan masyarakat (khususnya nelayan) dan produktivitas kawasan pesisir. Konsep dasar pengembangan Kawasan Minapolitan adalah upaya menciptakan pembangunan inter-regional berimbang, khususnya dengan meningkatkan keterkaitan pembangunan kota-desa (*rural-urban linkage*) yaitu pengembangan kawasan perdesaan yang terintegrasi di dalam system perkotaan secara fungsional dan spasial. Evaluasi pelaksanaan kawasan minapolitan merupakan suatu upaya untuk mengetahui efektivitas beberapa komponen yang dapat mendukung pencapaian tujuan dari pengembangan kawasan minapolitan dan meningkatkan potensi serta perekonomian wilayah khususnya di wilayah yang ditetapkan sebagai kawasan pengembangan minapolitan

Penelitian dilakukan di Kabupaten Pangkajene dan Kepulauan khususnya pada wilayah daratan berdasarkan Keputusan Menteri Kelautan dan Perikanan Nomor 35/2010 tentang Penetapan Kawasan Minapolitan, penelitian ini bertujuan untuk melihat tingkat pelaksanaan dan perkembangan kawasan minapolitan di Kabupaten Pangkajene dan Kepulauan. Penelitian ini merupakan penelitian dengan menggunakan kuantitatif dan kualitatif deskriptif. Pengumpulan data dilakukan dengan cara wawancara mendalam kepada para narasumber yang berkompeten baik secara lisan maupun tulisan, observasi, dan akses data dari instansi terkait yang dihitung menggunakan metode shift share. Hasil penelitian menunjukkan bahwa tingkat ketersediaan infrastruktur pada Kawasan Minapolitan di wilayah daratan Kabupaten Pangkajene dan Kepulauan khususnya pada tingkat ketersediaan sarana telah mencapai 59.2% di kategorikan sedang dari pelaksanaan Kawasan Minapolitan, Ketersediaan. Prasarana penunjang mencapai 58.3% dengan kategori sedang, tingkat pelaksanaan program mencapai 77.50% dengan kategori sedang. Pada tingkat perkembangan Kawasan Minapolitan, dari segi produksi di bidang perikanan budidaya dan bidang perikanan tangkap dari tahun 2011 hingga tahun 2015 mencapai 0.62 ton yang dapat dikategorikan cukup baik,

**Kata Kunci** : *minapolitan, kawasan, evaluasi, infrastruktur, produksi*



## **BAB I**

### **PENDAHULUAN**

#### **A. Latar Belakang**

Potensi kelautan dan perikanan Indonesia begitu besar, apalagi saat ini potensi tersebut telah ditopang dengan berbagai kebijakan, program dan kegiatan pembangunan di sektor kelautan dan perikanan. Namun, sejalan dengan perubahan yang begitu cepat di segala bidang, baik berskala internasional maupun nasional, maka kebijakan, program dan kegiatan pembangunan sektor kelautan dan perikanan memerlukan penyesuaian atau perubahan agar dapat memenuhi kebutuhan ekonomi yang lebih fokus pada peningkatan kesejahteraan rakyat. Pembangunan sektor kelautan dan perikanan masih menghadapi masalah dan sekaligus tantangan yang harus diselesaikan dengan kebijakan dan program strategis dan efektif.

Sejalan dengan itu, pembangunan sektor kelautan dan perikanan perlu dilakukan dengan cara konsep minapolitan dimana salah satu tujuan konsep ini untuk mengembangkan kawasan ekonomi unggulan menjadi lebih produktif. Sebagai langkah nyata, telah diterbitkan Peraturan Menteri nomor 12/2010 tentang Minapolitan dan Keputusan Menteri Kelautan dan Perikanan Nomor 35/2010 tentang Penetapan Kawasan Minapolitan.

Minapolitan merupakan salah satu intervensi kebijakan yang dilakukan Pemerintah dalam Program utama Kementerian Kelautan dan Perikanan (KKP) yang dimulai pada tahun 2009 sebagai salah satu strategi untuk meningkatkan kesejahteraan masyarakat (khususnya nelayan) dan produktivitas kawasan pesisir. Program Minapolitan bertujuan untuk mendorong percepatan pengembangan wilayah dengan kegiatan perikanan sebagai kegiatan utama, meningkatkan kesejahteraan dan taraf hidup masyarakat pedesaan (*hinterland*) yang dikembangkan tidak saja budidaya (*on farm*) tetapi juga pengolahan dan pemasaran (*off farm*) seperti sarana perikanan dan jasa penunjang lainnya.

Konsep dasar pengembangan Kawasan Minapolitan adalah upaya menciptakan pembangunan inter-regional berimbang, khususnya dengan meningkatkan keterkaitan pembangunan kota-desa (*rural-urban linkage*) yaitu pengembangan kawasan pedesaan yang terintegrasi di dalam system perkotaan secara fungsional dan spasial. Pengembangan ekonomi masyarakat lokal/perdesaan sangat penting, dengan diupayakan optimalisasi pemanfaatan sumberdaya lokal melalui pengembangan ekonomi komunitas, investasi social capital dan human capital, investasi di bidang prasarana dan sumberdaya alam (*natural capital*). Pengembangan kawasan Minapolitan dilakukan dengan disertai upaya peningkatan *capacity building* di tingkat masyarakat maupun di tingkat pemerintahan agar menjamin manfaat utama dapat dinikmati masyarakat lokal.

Undang-Undang No. 26 Tahun 2007 tentang Penataan Ruang, Minapolitan masuk dalam kategori Agropolitan dijelaskan bahwa Kawasan Agropolitan/Minapolitan adalah kawasan yang terdiri atas satu atau lebih pusat kegiatan pada wilayah perdesaan sebagai sistem produksi pertanian/perikanan dan pengelolaan sumber daya alam tertentu yang ditunjukkan oleh adanya keterkaitan fungsional dan hirarki keruangan satuan sistem permukiman dan sistem agrobisnis. Dijelaskan pula pada pasal 26 bahwa rencana tata ruang kawasan perdesaan merupakan bagian dari rencana tata ruang wilayah kabupaten yang dapat disusun sebagai instrument pemanfaatan ruang untuk mengoptimalkan kegiatan pertanian/perikanan, yang dapat berbentuk kawasan agropolitan/Minapolitan.

Evaluasi pelaksanaan kawasan minapolitan merupakan suatu upaya untuk mengetahui efektivitas beberapa komponen yang dapat mendukung pencapaian tujuan dari pengembangan kawasan minapolitan dan meningkatkan potensi serta perekonomian wilayah khususnya di wilayah yang ditetapkan sebagai kawasan pengembangan minapolitan dan merupakan hasil dari konsep serta rencana didalam pengembangan kawasan minapolitan yang berbasis budidaya. Didalam penerapan evaluasi kawasan minapolitan terdapat beberapa hal yang menunjang pengembangan kawasan tersebut, terdiri dari sentra produksi, pengelohan, pemasaran komoditas perikanan, pelayanan jasa dan kegiatan pendukung lainnya (permen kelautan dan perikanan No 12 Tahun 2010 tentang minapolitan).

Sehubung dengan hal tersebut, dalam al-Qur'an telah tertulis bahwa segala sesuatu yang diciptakan Allah swt di bumi ini tiada lain untuk kesejahteraan umat manusia dan segenap makhluk hidup. Allah berfirman dalam QS An-Nahl/16, 14 yang berbunyi :

وَهُوَ الَّذِي سَخَّرَ الْبَحْرَ لِتَأْكُلُوا مِنْهُ لَحْمًا طَرِيًّا وَتَسْتَخْرِجُوا مِنْهُ حَبْلًا مَلَبَسًا وَتَمْرًا وَمِنْهَا شَجَرٌ إِذِي الْأَعْنَاقِ وَتَمْرٌ الْفَالِكِ مَوَازِرٍ فِيهِ وَلِتَنَبُّعُوا

مِنْ فَضْلِهِ وَأَعْلَمُ تَشْكُرُونَ

Terjemahnya:

Dan Dia-lah, Allah yang menciptakan lautan (untukmu) agar kamu dapat memakan daripadanya daging yang segar (ikan), dan kamu mengeluarkan dari lautan itu perhiasan yang kamu pakai, dan kamu melihat bahtera berlayar padanya, dan supaya kamu mencari (keuntungan) dari karunia-Nya, dan supaya kamu bersyukur. (Kementrian Agama, RI : 2012)

Ayat tersebut menjelaskan bahwa manusia harus mengelola kekayaan seefisien mungkin dan berdasarkan ketentuan-ketentuan yang telah ditetapkan didalam pengembangan dan pemanfaatan sumberdaya alam yang ada (M. Quraish Shihab, 2002). Dalam pengelolaan sumberdaya alam ada bermacam-macam cara salah satunya memanfaatkan alam dengan meningkatkan kesejahteraan nelayan dengan pendekatan melalui daya saing komoditi di kawasan minapolitan yang ada di Kabupaten Pangkajene dan Kepulauan serta beberapa evaluasi guna mengoptimalkan apa yang telah menjadi tujuan utama didalam pengembangan kawasan minapolitan. Salah satu tujuannya adalah mengingat Allah dengan bersyukur ata ciptaan-Nya. Manusia merupakan makhluk yang paling sempurna

dengan berbagai kelebihannya dibandingkan dengan makhluk yang lainnya. Dengan demikian, diperlukan bentuk-bentuk kegiatan yang dapat bermanfaat untuk menggali potensi alam dan mengaitkannya dengan system perwilayahan antara lain dengan mengevaluasi penataan ruang khususnya evaluasi didalam pengembangan kawasan yang telah ditetapkan sebagai kawasan minapolitan

حَدِيثُ جَابِرِ ابْنِ عَبْدِ اللَّهِ رَضِيَ اللَّهُ عَنْهُمَا، قَالَ: كَانَتْ لِرِجَالٍ مِنَّا فُضُولٌ أَرْضَيْنِ، فَقَالُوا نَوَاجِرُهَا بِالثَّلْثِ وَالرُّبْعِ  
وَالْيَصْفِ، فَقَالَ النَّبِيُّ ص.م.: مَنْ كَانَتْ لَهُ أَرْضٌ فَلْيَزْرَعْهَا أَوْلَيْمَنْحُهَا أَخَاهُ فَإِنْ أَبَى فَلْيُمْسِكْ أَرْضَهُ

Artinya:

Hadist Jabir bin Abdullah r.a. dia berkata : Ada beberapa orang dari kami mempunyai simpanan tanah. Lalu mereka berkata: Kami akan sewakan tanah itu (untuk mengelolanya) dengan sepertiga hasilnya, seperempat dan seperdua. Rosulullah S.a.w. bersabda: Barangsiapa ada memiliki tanah, maka hendaklah ia tanami atau serahkan kepada saudaranya (untuk dimanfaatkan), maka jika ia enggan, hendaklah ia memperhatikan sendiri memelihara tanah itu. HR. Imam Bukhori (Muhammad Fuad Abdul Baqi,1996)

Dari ungkapan Nabi saw. dalam hadits tersebut yang menganjurkan bagi pemilik tanah hendaklah menanam lahannya atau menyuruh saudaranya (orang lain) untuk menanamnya. Ungkapan ini mengandung pengertian agar manusia jangan membiarkan lingkungan (lahan yang dimiliki) tidak membawa manfaat baginya dan bagi kehidupan secara umum. Memanfaatkan lahan yang dimiliki dengan menanamnya dengan tumbuh-tumbuhan yang mendatangkan hasil yang berguna untuk kesejahteraan pemiliknya, maupun bagi kebutuhan konsumsi orang lain. Hal ini merupakan upaya menciptakan kesejahteraan hidup melalui kepedulian terhadap lingkungan. Allah swt. telah mengisyaratkan dalam al-

Qur'an supaya memanfaatkan segala yang Allah ciptakan di muka bumi ini. Salah satu pemanfaatan lahan pada lingkungan kawasan minpaolitan yang mana pada kawasan ini merupakan kawasan yang dapat bermanfaat baik sekali jika di manfaatkan berdasarkan prosedur yang baik sehingga dapat menguntungkan bagi masyarakat di sekitar kawasan maupun diluar kawasan minapolitan.

Kabupaten Pangkajene dan Kepulauan adalah salah satu wilayah dengan kondisi ekologis dan geografis yang potensial untuk pengembangan usaha perikanan budidaya tambak. Kabupaten Pangkajene dan Kepulauan menjadi *hinterland* untuk wilayah sekitarnya.

Kabupaten Pangkajene dan Kepulauan memiliki wilayah perairan yang lebih luas dibandingkan daratannya dengan perbandingan 1 berbanding 17. Total luas daratan, pegunungan dan pulau-pulau tanpa lingkup perairannya adalah 1.112 km<sup>2</sup>, sementara luas lautnya adalah 17.100 km<sup>2</sup>. Pulau-pulau yang secara administrasi termasuk dalam Kabupaten Pangkajene dan Kepulauan tersebar hingga ke pelosok selatan berbatasan langsung dengan Provinsi Jawa Timur dan Nusa Tenggara Timur.

Kabupaten Pangkajene dan Kepulauan dikenal dengan produksi ikan bandengnya dan merupakan salah satu Kabupaten yang memiliki sumber daya perikanan yang cukup tinggi yaitu berkisar 78.226,30 ton pada tahun 2009, namun hingga saat ini belum ada kawasan sentra perikanan yang ditetapkan oleh

pemerintah setempat, olehnya itu untuk menunjang kegiatan perikanan di Kabupaten Pangkajene dan Kepulauan dibutuhkan sarana dan prasarana khususnya untuk pengembangan kawasan minapolitan

Peruntukan beberapa kecamatan yang ada di Kabupaten Pangkajene dan Kepulauan sebagai kegiatan utama minapolitan khususnya di wilayah daratan Kabupaten Pangkajene dan Kepulauan, dimana wilayah daratan ini mempunyai potensi dalam bidang pengembangan kawasan minapolitan dan mempunyai produksi perikanan budidaya tambak sepanjang tahun dan memiliki nilai produksi perikanan yang cukup tinggi dibandingkan Kabupaten lainnya yang ada didaratan Kabupaten Pangkajene dan Kepulauan yaitu sebesar 8.706,00 ton pada tahun 2015

Pelaksanaan kawasan minapolitan khususnya di wilayah daratan Kabupaten Pangkajene dan Kepulauan perlu adanya penggerak utama ekonomi dapat berupa sentra produksi dan perdagangan perikanan tangkap, perikanan budidaya, pengolahan ikan, atau pun kombinasi ketiga hal tersebut. Sementara itu, penggerak utama minapolitan di bidang perikanan budidaya adalah sentra produksi dan perdagangan perikanan di lahan-lahan budidaya produktif. Sentra produksi pengolahan ikan yang berada di sekitar pelabuhan perikanan juga dapat dijadikan penggerak utama ekonomi di kawasan minapolitan.

Memiliki berbagai sarana dan prasarana minabisnis yang memadai untuk mendukung pengembangan sistem dan usaha minabisnis tersebut adalah: (1) Pasar, (pasar hasil-hasil perikanan, pasar sarana dan prasarana, maupun pasar jasa pelayanan termasuk pasar lelang, *cold storagge* dan *processing* hasil perikanan sebelum dipasarkan), (2) Lembaga keuangan (perbankan maupun non perbankan), (3) Memiliki kelembagaan perikanan (kelompok, UPP), (4) Balai Benih Ikan, (5) Penyuluhan dan bimbingan teknologi, (6) Memiliki sarana dan prasarana penunjang yang memadai seperti jalan, listrik, air bersih, dan lain-lain

Keputusan Menteri Kelautan dan Perikanan RI, Nomor KEP.35/KEPMEN-KP/2013 Tentang Penetapan Kawasan Minapolitan. Salah satu Kabupaten yang ditetapkan sebagai kawasan minapolitan di Sulawesi Selatan adalah Kabupaten Pangkajene dan Kepulauan dan berdasarkan nomor 59 /kepmen-kp/2014 tentang rencana pengelolaan dan zonasi taman wisata perairan kepulauan kapoposang dan laut sekitarnya di provinsi sulawesi selatan tahun 2014 -2034 yang menetapkan kawasan pengembangan minapolitan direncanakan terintegrasi dan terpadu dengan pengembangan peruntukan perikanan dengan pusat pengembangan di beberapa Kecamatan yang berada di Kabupaten Pangkajene dan Kepulauan

Seiring berjalannya waktu, timbul beberapa kesenjangan yang terjadi seperti kurang efektif dan efisiennya dalam penyediaan infrastruktur baik itu sarana penunjang maupun prasarana penunjang didalam pelaksanaan maupun dalam pengembangan kawasan minapolitan di wilayah daratan Kabupaten Pangkajene



dan Kepulauan dan beberapa kesenjangan lainnya yang mempengaruhi dampak pada pertumbuhan perekonomian wilayah sebagai penghasil ikan dan dapat memperlambat pendapatan serta sumbangsi ekonomi terhadap wilayah.

Peruntukan Kabupaten Pangkajene dan Kepulauan sebagai kawasan pengembangan minapolitan perlu adanya upaya evaluasi dalam hal guna untuk memberi penilaian atau tingkat dari pengembangan kawasan minapolitan khususnya dalam bidang sarana dan prasana serta pelaksanaan program kegiatan yang merupakan penunjang pengembangannya sehingga didalam pelaksanaan dan pengembangan kawasan minapolitan khususnya diwilayah daratan Kabupaten Pangkajene dan Kepulauan dapat memaksimalkan dalam mencapai tujuan yakni meningkatkan produksi, produktivitas dan kualitas produk kelautan dan perikanan, dapat meningkatkan pendapatan nelayan, pembudidaya ikan dan pengolah ikan yang adil dan merata serta mengembangkan kawasan minapolitan sebagai pusat pertumbuhan ekonomi daerah.

Berdasarkan latar belakang permasalahan tersebut maka peneliti menganggap perlu adanya dan penting mengenai **“Evaluasi Pelaksanaan Kawasan Minapolitan di Kabupaten Pangkajene dan Kepulauan”**

**B. Rumusan Masalah**

1. Bagaimana tingkat pelaksanaan kawasan minapolitan di Kabupaten Pangkajene dan Kepulauan?
2. Bagaimana tingkat perkembangan dari kawasan minapolitan di Kabupaten Pangkajene dan Kepulauan?

**C. Tujuannya Penelitian**

1. Untuk mengetahui tingkat pelaksanaan pengembangan kawasan minapolitan di Kabupaten Pangkajene dan Kepulauan
2. Untuk mengetahui tingkat perkembangan kawasan minapolitan di Kabupaten Pangkajene dan Kepulauan

**D. Manfaat Penelitian**

Hasil dari penelitian ini diharapkan dapat memberikan manfaat sebagai berikut :

1. Sebagai bahan masukan bagi pemerintah Kabupaten Pangkajene dan Kepulauan dalam pengembangan kawasan minapolitan
2. Sebagai bahan masukan bagi para pembang
3. Sebagai bahan pertimbangan didalam revisi mengenai Rencana Tata Ruang Wilayah Kabupaten Pangkajene dan Kepulauan Tahun 2017- 2037

4. Sebagai bahan banding bagi peneliti yang penelitiannya berhubungan dengan Pengembangan Kawasan Minapolitan di wilayah daratan Kabupaten Pangkajene dan Kepulauan

## **E. Ruang Lingkup Penelitian**

Berdasarkan latar belakang, rumusan masalah dan tujuan maka ruang lingkup penelitian terdiri dari dua ruang lingkup penelitian yaitu ruang lingkup wilayah dan ruang lingkup materi yang dijabarkan sebagai berikut;

### **1. Ruang Lingkup Wilayah**

Ruang lingkup wilayah dalam penelitian ini yakni meliputi beberapa Kawasan Pengembangan Minapolitan yang terletak di wilayah daratan Kabupaten Pangkajene

### **2. Ruang Lingkup Materi**

Adapun ruang lingkup materi dalam penelitian ini yakni berorientasi pada materi yang berkaitan dengan permasalahan penelitian ini, khususnya yang membahas tentang Evaluasi dari Pelaksanaan Kawasan Minapolitan yang terkait dengan Standar Ketersediaan Sarana dan Prasarana didalam menunjang pengembangan Kawasan Minapolitan guna untuk meningkatkan produksi terhadap pendapatan perekonomin wilayah dan beberapa factor yang menjadi suatu standar didalam pelaksanaan kawasan minapolitan.

## **F. Batasan Penelitian**

Untuk menghindari pembahasan yang terlalu luas dan tidak keluar dari cakupan penelitian maka diperlukan adanya batasan penelitian. Adapun batasan yang telah ditetapkan yakni sebagai berikut;

1. Penelitian dilakukan di Kawasan Minapolitan yang terdapat di beberapa Kecamatan di Kabupaten Pangkajene dan Kepulauan khususnya pada wilayah daratannya yang ditetapkan sebagai pengembangan kawasan minapolitan.
2. Penelitian yang dilakukan dengan melihat beberapa variabel-variabel penelitian yang ada seperti; Kondisi Eksisting Sarana dan Prasarana, Standar Sarana dan Prasarana didalam Pelaksanaan Pengembangan Kawasan Minapolitan, program pelaksanaan pengembangan kawasan minapolitan dan hasil produksi kawasan minapolitan.
3. Data yang diambil hanya mencakup data ketersediaan atau kondisi eksisting sarana dan Prasarana Kawasan Minapolitan, serta data-data lain yang berpengaruh dalam Pelaksanaan Kawasan Minapolitan.
4. Pengambilan data dilakukan secara bertahap yakni pengambilan data melalui Dinas Kelautan dan Perikanan serta instansi-instansi terkait, data yang di peroleh dalam bentuk angka-angka, serta data ketersediaan Sarana dan Prasarana Kawasan Minapolitan yang menunjang kegiatan Pengembangan Minapolitan di Kabupaten Pangkajene dan Kepulauan dengan melakukan survey lapangan atau pengamatan langsung pada kawasan Minapolitan di

beberapa Kecamatan yang ada di wilayah daratan Kabupaten Pangkajene dan Kepulauan. Adapun Sarana Dan Prasarana yang dimaksud antara lain: Aksesibilitas, pasar hasil-hasil perikanan, pasar sarana dan prasarana, maupun pasar jasa pelayanan termasuk pasar lelang, *cold storagge* dan *processing* hasil perikanan sebelum dipasarkan

#### **G. Sistematika Penulisan**

##### **PERTAMA : PENDAHULUAN**

Menguraikan tentang latar belakang, rumusan masalah, tujuan dan kegunaan penelitian, ruang lingkup pembahasan, Batasan Penelitian dan sistematika pembahasan.

##### **KEDUA : TINJAUAN PUSTAKA**

Berisi Landasan teori – teori yang berhubungan dengan penyelesaian masalah dalam penelitian dan kerangka fikir

##### **KETIGA : METODOLOGI PENELITIAN**

Menguraikan tentang Jenis Penelitian, Lokasi dan Waktu Penelitian, Jenis dan Sumber Data, Metode Pengumpulan Data, Variabel Penelitian, Metode Analisis Data dan Definisi Operasional

##### **KEEMPAT : DATA DAN PEMBAHASAN**

Menguraikan tentang hasil analisis Ketersediaan Sarana dan Prasarana Kawasan Minapolitan, serta analisis tingkat pelaksanaan program

Kawasan Minapolitan dalam menunjang kegiatan Minapolitan yang berdasarkan dengan standar Pengembangan Kawasan Minapolitan

**KELIMA : PENUTUP**

Berisi kesimpulan dan saran sebagai jawaban akhir dari permasalahan yang dianalisis.



## **BAB II**

### **TINJAUAN PUSTAKA**

#### **A. Perencanaan Pembangunan Wilayah**

Dalam Pembangunan suatu wilayah perencanaan adalah suatu hal yang utama sebab dengan perencanaan yang tepat akan menimbulkan dampak positif terhadap daerah itu sendiri. Perencanaan yang tepat adalah sebuah perencanaan yang dibuat atas dasar potensi atau keunggulan yang dimiliki daerah itu sendiri. Perencanaan juga akan menjadi bahan dalam membuat sebuah kebijakan pembangunan yang mendukung perencanaan tersebut. Konsep perencanaan wilayah merupakan tindak lanjut dari kegiatan perencanaan yang dilakukan karena adanya perbedaan kepentingan, permasalahan, ciri dan karakteristik dari masing-masing daerah/wilayah yang menuntut adanya campur tangan pihak pemerintah pada tingkat wilayah. Perencanaan wilayah dilakukan sebagai upaya untuk mengantisipasi permasalahan dimasing-masing wilayah dan mengupayakan keseimbangan pembangunan antar wilayah. Peran utamanya adalah mengatasi secara langsung persoalan-persoalan yang berkenaan dengan pembangunan ditingkat wilayah. Perencanaan wilayah mencakup pada berbagai segi kehidupan yang komprehensif dan satu sama lain saling bersentuhan, yang semuanya bermuara pada upaya peningkatan kehidupan masyarakat. Berbagai faktor dalam kehidupan seperti ekonomi, politik, dan sosial serta budaya maupun adat istiadat

berbaur dalam perencanaan wilayah yang cukup kompleks. Semua faktor harus dipertimbangkan dan diupayakan berjalan seiring bahkan saling mendukung (Miraza, 2005). Menurut (Arsyad, 1999), fungsi-fungsi perencanaan pembangunan secara umum adalah:

1. Dengan perencanaan diharapkan terdapatnya suatu pengaruh kegiatan, adanya pedoman bagi pelaksana kegiatan-kegiatan.
2. Dengan perencanaan, dapat dilakukan dengan suatu perkiraan potensi, prospekprospek pengembangan, hambatan, serta resiko yang mungkin dihadapi pada masa yang akan datang.
3. Perencanaan memberikan kesempatan untuk mengadakan pilihan yang terbaik.
4. Dengan perencanaan, dilakukan penyusunan skala prioritas dari segi pentingnya tujuan.
5. Perencanaan sebagai alat untuk mengukur atau standar untuk mengadakan evaluasi.

Pendekatan perencanaan regional di titikberatkan pada aspek lokasi di mana kegiatan dilakukan pemerintah daerah mempunyai kepentingan yang berbeda-beda dan instansi-instansi dipusat dalam melihat aspek ruang di suatu daerah. Artinya bahwa dengan adanya perbedaan pertumbuhan dan disparitas antar wilayah, maka pendekatan perencanaan parsial adalah sangat penting untuk



diperhatikan. Menurut Arsyad (1999), Perencanaan pembangunan ekonomi daerah memiliki beberapa implikasi antara lain:

1. Perencanaan pembangunan ekonomi yang realistik memerlukan pemahaman tentang hubungan antara daerah dengan lingkungan nasional baik horizontal maupun vertikal yang saling terkait dan tidak dapat dipisahkan.
2. Sesuatu yang baik secara nasional belum tentu baik untuk daerah dan demikian sebaliknya sesuatu yang baik untuk daerah belum tentu baik secara nasional.
3. Perangkat kelembagaan yang tersedia untuk pembangunan daerah misalnya administrasi, proses pengambilan keputusan, otoritas biasanya sangat berbeda pada tingkat daerah dengan yang tersedia pada tingkat pusat. Selain itu derajat pengendalian kebijakan sangat berbeda pada dua tingkat tersebut.

Oleh karena itu perencanaan daerah yang efektif harus bisa menggunakan sumberdaya-sumberdaya pembangunan sebaik mungkin yang benar-benar dapat dicapai.

## **B. Evaluasi**

### **1. Pengertian Evaluasi**

Menurut Siagian (dalam Moekijat 2000:61) menyebutkan bahwa evaluasi dapat didefinisikan sebagai proses pengukuran dan perbandingan daripada hasil-hasil kegiatan-kegiatan operasional yang nyatanya dicapai dengan hasil-

hasil yang seharusnya dicapai menurut target dan standar yang telah ditentukan sebelumnya.

Menurut Aji dan Sirait (1990:30) evaluasi adalah suatu usaha untuk mengukur dan memberi nilai secara objektif pencapaian hasil-hasil yang telah direncanakan sebelumnya. Evaluasi sebagai salah satu fungsi manajemen, berurusan dan berusaha untuk mempertanyakan efektifitas dan efesiensi pelaksanaan dari suatu rencana sekaligus mengukur seobjektif mungkin hasil-hasil pelaksanaan dengan ukuran-ukuran yang dapat diterima.

Evaluasi program pelaksanaan dari awal untuk melibatkan mungkin dari peserta proyek dalam perancangan, pelaksanaan dan interpretasi evaluasi tersebut, adalah suatu usaha untuk mencerminkan sifat sukarela dan orientasi peserta proyek.

Remmers dan Gage (1943) dalam bukunya "*evaluation education*" mengungkapkan bahwa dalam memilih instrument evaluasi pada dasarnya adalah proses lipat ganda : (1) menentukan mungkin persis seperti apa yang akan diukur, dan (2) mendapatkan instrument yang terbaik dalam melakukan pengukuran. Proses ini dapat lebih diringkas oleh kata "apa" dan "bagaimana". Semua orang yang melakukan evaluasi, terus-menerus harus mempertimbangkan kata-kata ini dan yang tersirat didalam kata ini. Keakuratan evaluasi terkait erat dengan tujuannya. Perkiraan pengukuran kadang-kadang cukup. Dilain waktu perlu memiliki ukuran yang setepat dan seakurat mungkin.

Evaluasi dapat mempunyai dua fungsi, yaitu fungsi formati dan fungsi sumatif.

- a. Fungsi Formatif, evaluasi ini dipakai untuk perbaikan dan pengembangan kegiatan yang sedang berjalan (program, orang, produk).
- b. Fungsi Sumatif, evaluasi ini dipakai untuk pertanggung jawaban, keterangan, seleksi atau lanjutan. Jadi evaluasi hendaknya membantu pengembangan, implementasi, kebutuhan suatu program, perkembangbiakan prigram, pertanggungjawaban, seleksi, motivasi, menambah pengetahuan dan dukungan dari mereka yang terlibat (Tayibnaps, 2000).

Proses yang mendasari sebelum melakukan evaluasi, yakni:

- a. Mengembangkan konsep dan mengadakan penelitian awal. Konsep perlu direncanakan sebelum diadakan eksekusi pesan dan perlu diadakan uji coba untuk mengecek kesesuaian antara draft yang dibuat dengan eksekusi pesan .
- b. Dengan uji coba yang dilakukan, evaluasi mencoba mencari tanggapan dari khalayak. Tanggapan dari khalayak ini penting untuk mengukur efektivitas pesan yang disampaikan.

Dalam mengadakan sebuah evaluasi terdapat beberapa hal yang akan dibahas yaitu (1) Apa yang menjadi bahan evaluasi; (2) Bagaimana proses

evaluasi; (3) Kapan evaluasi diadakan; (4) Mengapa perlu dievaluasi; (5) Dimana proses evaluasi diadakan; (6) Pihak mana yang mengadakan evaluasi. Husein (2005) mendefinisikan evaluasi sebagai suatu proses untuk menyediakan informasi tentang sejauh mana suatu kegiatan tertentu telah dicapai, bagaimana perbedaan pencapaian itu dengan suatu standar tertentu untuk mengetahui apakah ada selisih diantara keduanya, serta bagaimana manfaat yang telah dikerjakan itu bila dibandingkan dengan harapan-harapan yang ingin diperoleh.” Tahapan evaluasi yang umum digunakan adalah: (1) Menentukan apa yang dievaluasi; (2) merancang (desain) kegiatan evaluasi; (3) Pengumpulan data; (4) Pengolahan dan analisis data; dan (5) Pelaporan hasil evaluasi.

## 2. Materi Evaluasi

Materi Evaluasi mencakup aspek administrasi, aspek teknis dan anggaran. Evaluasi dilakukan di masing-masing Pokja Kabupaten/Kota dan Eselon I penanggung jawab Minapolitan sesuai dengan fungsi dan tanggung jawab masing-masing (Permen Kelautan dan Perikanan No 15 Tahun 2014).

Evaluasi dapat dilakukan pada saat awal (*ex-ante*), sedang pelaksanaan (*on-going*), dan evaluasi akhir (*ex-post*), yaitu:

### a. Evaluasi Sebelum Kegiatan Dilaksanakan (*Ex-Ante Evaluation*)

Kegiatan Evaluasi ini dilaksanakan untuk mengetahui kondisi awal suatu lokasi dimana sebuah kegiatan akan dilaksanakan atau dengan kata lain Evaluasi ini dilakukan sebelum kegiatan diimplementasikan. Hasil Evaluasi ini berupa data dasar yang dapat digunakan sebagai bahan pembandingan baik bagi hasil Evaluasi on-going, maupun hasil Evaluasi ex-post.

b. Evaluasi Kegiatan Sedang Berjalan (*On-going Evaluation*) terdiri dari:

1) Evaluasi Kegiatan Sedang Berjalan

Evaluasi yang dilaksanakan pada saat kegiatan sedang diimplementasikan/berjalan.

Evaluasi ini dapat dilakukan 2 (dua) kali, yaitu pada saat Evaluasi Pertama (*On-going Evaluation*) yang dilakukan pada akhir semester I dan Evaluasi Kedua (*Terminal Evaluation*) yang dilakukan menjelang kegiatan berakhir.

2) Evaluasi Operasional Kegiatan

Evaluasi yang dilaksanakan pada saat kegiatan sudah selesai dan sudah dalam keadaan operasional.

Evaluasi operasional kegiatan dilakukan berdasarkan hasil monitoring operasional kegiatan yang dilakukan secara terus-menerus.

c. Evaluasi Menyeluruh (*Ex-post Evaluation*)

Evaluasi ini dapat dilaksanakan setelah program/kegiatan berakhir beberapa tahun guna melihat dampaknya terhadap kelompok sasaran yang ditetapkan.

## C. Pengertian dan Landasan Pelaksanaan Minapolitan Berbasis Perikanan

### Budidaya

#### 1. Pengertian Minapolitan

Minapolitan terdiri dari dua kata yakni min dan politan (polis). Mina berarti ikan dan politan berarti kota, sehingga minapolitan dapat diartikan sebagai kota perikanan atau kota di daerah lahan perikanan atau perikanan di daerah kota, Minapolitan adalah konsep pembangunan ekonomi kelautan dan perikanan berbasis kawasan berdasarkan prinsip-prinsip terintegrasi, efisiensi, berkualitas dan percepatan (DKP Kab Pangkajene dan Kepulauan, Masterplan Kawasan Minapolitan, 2010)

#### 2. Prinsip Pengembangan Kawasan Minapolitan

*Prinsip Integrasi* diharapkan dapat mendorong agar pengalokasian sumberdaya pembangunan direncanakan dan dilaksanakan secara menyeluruh atau holistic dengan mempertimbangkan kepentingan dan dukungan *stakeholders*, baik instansi sektoral, pemerintah pusat dan daerah, kalangan dunia usaha maupun masyarakat. Kepentingan dan dukungan tersebut dibutuhkan agar program dan kegiatan percepatan peningkatan produksi

didukung dengan sarana produksi, permodalan, teknologi, sumberdaya manusia, prasarana yang memadai dan system manajemen yang baik.

*Prinsip Efisiensi* pembangunan sector kelautan dan perikanan harus dilaksanakan secara efisien agar pembangunan dapat dilaksanakan dengan biaya murah namun mempunyai daya guna yang tinggi. Dengan konsep minapolitan pembangunan infrastruktur dapat dilakukan secara efisien dan dimanfaatkan secara optimal.

*Prinsip Berkualitas* pelaksanaan pembangunan sector kelautan dan perikanan harus berorientasi pada kualitas, baik system produksi secara keseluruhan, hasil produksi, teknologi maupun sumberdaya manusia. Dengan konsep minapolitan pembinaan kualitas system produksi dan prosuknya dapat dilakukan secara lebih intensif.

*Prinsip Berkelas Tinggi* (percepatan) diperlukan untuk mendorong agar target produksi dapat dicapai dalam waktu cepat, melalui inovasi dan kebijakan terobosan. Prinsip percepatan juga diperlukan untuk mengejar ketinggalan dari Negara-negara competitor.

Adapun kriteria umum yang menjadi acuan dalam perencanaan minapolitan adalah :

- a. Penggunaan lahan untuk kegiatan perikanan harus memanfaatkan potensi yang sesuai untuk peningkatan kegiatan produksi dan wajib memperhatikan aspek kelestarian lingkungan hidup serta mencegah keruskannya.

- b. Wilayah yang sudah ditetapkan untuk dilindungi kelestariannya dengan indikasi geografis dilarang dialih fungsikan,
- c. Kegiatan perikanan skala besar, baik yang menggunakan lahan yang luas ataupun teknologi intensif harus lebih dulu memiliki kajian amdal sesuai dengan ketentuan perundang-undangan yang berlaku,
- d. Kegiatan perikanan skala besar, harus diupayakan menyerap sebesar mungkin tenaga kerja,
- e. Pemanfaatan dan Pengelolaan lahan harus dilakukan berdasarkan kesesuaian lahan dan Rencana Tata Ruang Wilayah (RTRW).

Kriteria khusus pengembangan kawasan perikanan budidaya antara lain adalah :

- a. Memiliki kegiatan ekonomi yang menggerakkan pertumbuhan daerah,
- b. Mempunyai sector ekonomi unggulan yang mampu mendorong kegiatan ekonomi sector lain dalam kawasan ini sendiri maupun dikawasan sekitarnya,
- c. Memiliki kaitan kedepan (daerah pemasaran produk-produk yang dihasilkan) maupun kebelakang (suplai kebutuhan sarana produksi) dengan beberapa daerah pendukung,
- d. Memiliki kemampuan untuk memelihara sumber daya alam sehingga dapat dimanfaatkan secara berkelanjutan dan mampu menciptakan kesejahteraan ekonomi secara adil dan merata bagi seluruh masyarakat,



- e. Memiliki luasan areal budidaya eksisting minimal 200 ha.

Pengembangan kawasan minapolitan dilaksanakan berdasarkan pada prinsip-prinsip yang sesuai dengan arahan kebijakan ekonomi nasional yakni :

- a. Mengembangkan system ekonomi kerakyatan yang bertumpu pada mekanisme pasar yang berkeadilan,
- b. Mengembangkan perekonomian yang berorientasi global sesuai dengan kemajuan teknologi dengan membangun keunggulan kompetitif berdasarkan kompetensi produk unggulan tiap daerah,
- c. Memberdayakan usaha kecil, menengah, dan koperasi, agar mampu bekerja sama secara efektif, efisien dan berdaya saing,
- d. Mengembangkan system ketahanan pangan yang berbasis pada keanekaragaman sumber daya perikanan budidaya dan budiaya local,
- e. Mempercepat pembangunan ekonomi daerah dengan memberdayakan para pelaku sesuai dengan semangat otonomi daerah,
- f. Mempercepat pembangunan pedesaan dalam rangka pemberdayaan masyarakat daerah (khususnya pembudidaya ikan) dengan kepastian dan kejelasan hak dan kewajiban semua pihak,
- g. Memaksimalkan peran pemerintah sebagai fasilitator dan pemantau seluruh kegiatan pembangunan daerah

Lebih lanjut, selain tujuan-tujuan tersebut diatas, dipandang dari segi kepentingan daerah, pengembangan kawasan dapat diarahkan untuk mencapai hal-hal berikut :

- a. Meningkatkan kesejahteraan, kualitas hidup, kemampuan dan kapasitas ekonomi serta social masyarakat pedesaan,
- b. Meningkatkan ikatan komunitas masyarakat sekitar kawasan yang memiliki tanggung jawab untuk menjaga kelestarian dan keamanan,
- c. Meningkatkan mutu, produktivitas dan keamanan kawasan,
- d. Menciptakan lapangan kerja, meningkatkan kesempatan berusaha dan pendapatan Negara dan pendapatan masyarakat,
- e. Mendorong dan mempercepat pengembangan wilayah demi mencapai kemajuan serta kemandirian daerah,

Suatu kawasan sentra perikanan budidaya yang sudah berkembang harus memiliki ciri-ciri sebagai berikut :

- a. Sebagian besar kegiatan masyarakat dikawasan didominasi oleh kegiatan perikanan budidaya dalam suatu system yang utuh dan terintegrasi mulai dari :

- 1) Subsistem bisnishulu (*up stream minabusiness*) yang mencakup :  
penelitian dan pengembangan, sarana perikanan, pemodalan dan lain-lain,

- 2) Subsistem usaha perikanan budidaya (*on farm minabusiness*) yang mencakup usaha : pembenihan ikan, pembesaran ikan dan penyediaan sarana perikanan budidaya,
  - 3) Subsistem bisnis hilir (*down stream minabusiness*) yang meliputi : industry-industri pengolahan dan pemasarannya termasuk perdagangan untuk kegiatan ekspor,
  - 4) Subsistem jasa-jasa penunjang (kegiatan yang menyediakan jasa bagi minabisnis) seperti perkreditan, asuransi, transportasi, pendidikan, penyuluhan, infrastruktur dan kebijakan pemerintah.
- b. Adanya keterkaitan antara kota dan desa yang bersifat timbal balik dan saling membutuhkan, dimana kawasan perikanan budidaya diperdesaan mengembangkan usaha budidaya dan produk olahan rumah tangga, sebaliknya kota menyediakan fasilitas untuk berkembangnya usaha budidaya dan minabisnis seperti, menyediakan sarana perikanan antara lain : modal, teknologi, informasi, peralatan perikanan dan lain sebagainya.
- c. Kegiatan sebagian besar masyarakat dikawasan tersebut didominasi oleh kegiatan perikanan budidaya, termasuk didalamnya usaha industry (pengelohan) produk perikanan, perdagangan hasil-hasil perikanan (termausk perdagangan untu kegiatan ekspor), perdagangan minabisnis hulu (sarana perikanan dan pemodalan), minawisata dan jasa pelayanan,
- d. Infrastruktur yang ada dikawasan diusahakan tidak jauh berbeda dengan di kota

Suatu wilayah dapat dikembangkan menjadi perikanan budidaya harus dapat memenuhi persyaratan sebagai berikut :

- a. Memiliki sumber daya lahan dan perairan yang sesuai untuk mengembangkan komoditi perikanan budidaya, yang dapat dipasarkan atau telah memiliki pasar(selanjutnya disebut komoditi unggulan)
- b. Memiliki infrastruktur yang memadai untuk mendukung pengembangan system dan usaha perikanan, seperti misalnya : jalan, sarana irigasi/pengairan, sumber air baku, pasar, terminal, jaringan telekomunikasi, fasilitas perbankan, sarana produksi pengolahan hasil perikanan dan fasilitas umum dan fasilitas social lainnya
- c. Memiliki sumber daya manusia yang mau dan berpotensi untuk mengembangkan kawasan perikanan secara mandiri.

### **3. Pengembangan Wilayah Melalui Kawasan Minapolitan**

Proses pengembangan wilayah harus dipahami terlebih dahulu konsep mengenai wilayah. Menurut Undang-undang No 26 Tahun 2007 tentang Penataan Ruang, pengertian wilayah adalah ruang yang merupakan kesatuan geografis beserta segenap unsur terkait yang batas dan sistemnya ditentukan berdasarkan aspek administrasi atau aspek fungsional. Ruang adalah wadah yang meliputi ruang darat, ruang laut, dan ruang udara, termasuk ruang didalam bagai satu kesatuan wilayah, tempat manusia dan mahluk hidup lain melakukan kegiatan dan memelihara kelangsungan hidupnya.

Berdasarkan pengertian tersebut ada dua aspek yang harus diperhatikan dalam konsep wilayah yaitu, pertama di dalam wilayah ada unsur-unsur yang saling terkait yaitu ruang yang berfungsi lindung yang harus selalu dijaga keberadaannya dan ruang yang berfungsi budidaya sebagai tempat manusia melakukan kegiatannya untuk kelangsungan hidupnya dan kedua, adanya pengertian deliniasi fungsi berdasarkan koordinasi geografis (batasan berdasarkan titik-titik koordinat) yang deliniasinya bisa wilayah administrative (pemerintah) dan wilayah fungsi tertentu lainnya (Djakapermana, 2010)

Pengembangan wilayah bertujuan agar suatu wilayah dapat berkembang seperti yang diinginkan. Pengembangan wilayah dilaksanakan melalui optimalisasi pemanfaatan sumber daya yang dimilikinya secara harmonis, serasi dan terpadu melalui pendekatan yang bersifat komprehensif mencakup aspek fisik, ekonomi, sosial budaya dan lingkungan hidup untuk pembangunan berkelanjutan. Untuk mendapat hasil yang optimal dalam pengembangan wilayah diperlukan penataan ruang, yaitu proses yang dimulai dari penyusunan rencana tata ruang dengan mengalokasikan rencana ruang sumber daya alam dan buatan secara optimal, pemanfaatan ruang yaitu, proses pembangunan yang dimulai dengan penyusunan serangkaian kegiatan program pembangunan dan pembiayaan. Pengendalian pemanfaatan ruang, yaitu kegiatan pengaturan zonasi, pemberian izin pemanfaatan ruang dan IMB, pemberian insentif dan disinsentif serta penertiban dalam bentuk

pencabutan izin, pembongkaran dan pemberian sanksi terhadap pembangunan (pemanfaatan ruang) agar sesuai dengan rencana tata ruang (Djakapermana, 2010).

Salah satu pengembangan wilayah dengan melakukan optimalisasi sumberdaya perairan adalah dengan membangun kawasan minapolitan. Secara bahasa, minapolitan berasal dari kata mina (perikanan) dan politan (Multi kegiatan) yang dapat diartikan sebagai kluster kegiatan perikanan yang meliputi kegiatan produksi, pengolahan dan pemasaran dalam sistem agribisnis terpadu di suatu wilayah atau lintas wilayah perikanan dengan kelengkapan sarana prasarana serta pelayanan seperti perkotaan (kelembagaan, sistem permodalan, transportasi, dan lain-lain). Sedangkan kawasan minapolitan adalah kawasan yang dikembangkan melalui pembentukan titik tumbuh suatu kluster kegiatan perikanan dengan sistem agribisnis berkelanjutan yang meliputi produksi, pengolahan, dan pemasaran, sampai jasa lingkungan sebagai sistem kemitraan di dalam suatu wilayah (Bappeda, 2010).

Mengadopsi konsep agropolitan, minapolitan merupakan konsep pembangunan kelautan dan perikanan berbasis wilayah dengan pendekatan sistem dan manajemen kawasan dengan prinsip integrasi, efisiensi, kualitas dan akselerasi tinggi. Minapolitan juga merupakan upaya percepatan pengembangan pembangunan kelautan dan perikanan di sentra-sentra produksi perikanan yang memiliki potensi untuk dikembangkan dalam rangka

mendukung visi dan misi Kementerian Kelautan dan Perikanan (Purnomo et al, 2011).

Tujuan dari pengembangan minapolitan (KKP, 2010) yaitu (1) meningkatkan produksi, produktivitas dan kualitas; (2) meningkatkan pendapatan nelayan, pembudidaya dan pengolah ikan yang adil dan merata; (3) mengembangkan kawasan minapolitan sebagai pusat pertumbuhan ekonomi di daerah dan sentra-sentra produksi perikanan sebagai penggerak perekonomian rakyat. Program minapolitan adalah suatu program kegiatan yang berupaya untuk mensinergiskan kegiatan produksi bahan baku, pengolahan dan pemasaran dalam satu rangkaian kegiatan perusahaan yang memperhatikan keseimbangan permintaan pasar dan pasokan, serta berorientasi terhadap peningkatan nilai tambah untuk memperoleh keuntungan yang lebih besar bagi kesejahteraan masyarakat

Berkaitan dengan konsepsi kebijakan industrialisasi perikanan budidaya yang dicanangkan oleh Menteri Kelautan dan Perikanan sejak Tahun 2012 maka perkembangan minapolitanpun diarahkan kepada industrialisasi. Industrialisasi perikanan budidaya merupakan proses perubahan dimana arah kebijakan pengelolaan sumberdaya perikanan budidaya, pembangunan infrastruktur, pengembangan sistem investasi, ilmu pengetahuan, teknologi, dan sumberdaya manusia, diselenggarakan secara terintegrasi berbasis industri untuk meningkatkan nilai tambah, efisiensi dan skala produksi yang berdaya saing tinggi.

#### 4. Fungsi Kawasan Minapolitan

Pengembangan Minapolitan sebagai sebuah program, dikarenakan minapolitan bertujuan mengurangi pengangguran, membuka kesempatan kerja dan berusaha masyarakat, serta menekan laju urbanisasi. Minapolitan sebagai sebuah program dengan diwujudkan melalui system kawasan minabisnis, minaindustri dan minawisata.

Kawasan Minapolitan dikembangkan menjadi beberapa fungsi kawasan, fungsi tersebut diantaranya :

##### a. Kawasan Minabisnis

Kegiatan perikanan merupakan kegiatan utama dikawasan Minabisnis, mengingat kawasan Minabisnis sebagai kawasan Agribisnis yang berbasis pada sector perikanan. Produk di kawasan Minabisnis berorientasi pada pasar baik pasar local maupun pasar regional, dengan mutu serta harga yang kompetitif dan terjamin kesediaannya sepanjang tahun.

##### b. Kawasan Minaindustri

Kawasan Minaindustri dikembangkan sebagai pusat industry pedesaan yang memiliki skala usaha kecil dan bersifat tidak polutif. Usaha dan kegiatan industry di kawasan Minaindustri memenuhi kebutuhan desa-desa sekitarnya. Desa-desa di kawasan Minaindustri berbasis perikanan dengan tenaga dan teknologi yang berasal dari masyarakat setempat. Kegiatan industry di kawasan Minaindustri menghasilkan produk-produk untuk bahan baku industry pengolahan hasil perikanan.



### c. Kawasan Minawisata

Kawasan Minawisata mempunyai potensi wisata yang dapat dikembangkan menjadi kegiatan utama kawasan, serta didukung oleh kegiatan local yang bersifat saling melengkapi seperti pertanian tanaman pangan, sayuran maupun industry pariwisata baik kegiatan wisata alam dan wisata buatan. Selain itu kawasan Minawisata didukung dengan sarana dan prasarana transportasi yang menghubungkan jaringan pada tingkatan yang lebih tinggi seperti jalur provinsi maupun jalur nasional (Dapertemen Kelautan dan Perikanan *Pedoman Umum Perencanaan Pengembangan Kawasan Minapolitan, Jakarta, 2010*).

## 5. Batasan Kawasan Minapolitan

Batasan Kawasan Minapolitan Batasan suatu Kawasan Minapolitan tidak ditentukan oleh batasan administrative pemerintah (Desa/Kelurahan, Kecamatan, Kabupaten, dsb) tetapi lebih ditentukan dengan memperhatikan *economy of scala dan economic of scape*). Karena itu, penetapan Kawasan Minapolitan hendaknya dirancang secara local dengan memperhatikan realitas perkembangan. Minabisnis yang ada di setiap daerah. Dengan demikian bentuk dan luasan kawasan minapolitan dapat meliputi satu wilayah Desa/Kelurahan atau Kecamatan atau beberapa Kecamatan dalam Kabupaten/Kota atau dapat juga meliputi wilayah yang dapat menembus wilayah Kabupaten/Kota lain berbatasan. Kotanya dapat berupa kota desa atau kota Negara atau kota kecamatan atau kota kecil atau kota kota menengah, abstraksi kawasan

minapolitan tersebut dapat digambarkan secara skematis pada gambar dibawah ini :

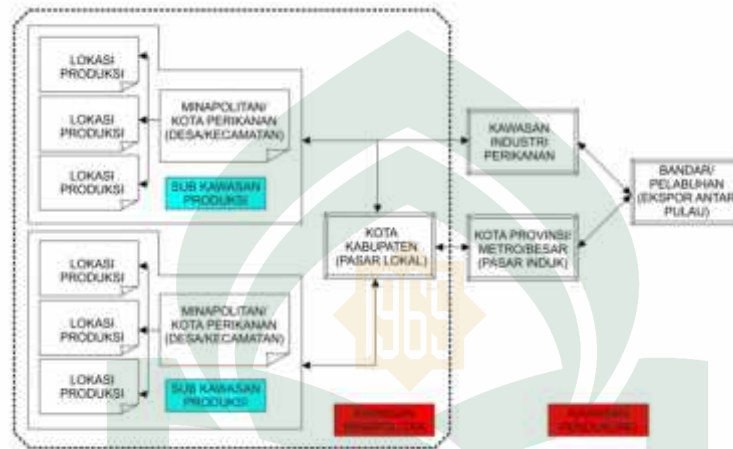

**Gambar 1. Kawasan Minapolitan**

*Sumber : Pedoman Umum Pengembangan Kawasan Minapolitan, Dapertemen Perikanan Dan Kelautan, 2009*

## 6. Konsep Pembangunan Kawasan Minapolitan

Berdasarkan isu dan permasalahan pembangunan perdesaan yang terjadi, pengembangan kawasan minapolitan merupakan alternative solusi untuk pengembangan wilayah (pedesaan). Kawasan minapolitan disini diartikan sebagai system fungsional desa-desa yang ditunjukkan dari adanya hirarki keruangan desa yakni dengan adanya pusat minapolitan dan desa-desa disekitarnya membentuk kawasan minapolitan. Disamping itu, kawasan minapolitan ini juga dicirikan dengan kawasan perikanan yang tumbuh dan berkembang karena berjalannya system dan usaha minabisnis dipusat yang

diharapkan dapat melayani dan mendorong kegiatan-kegiatan pembangunan perikanan di wilayah sekitarnya.

Dalam pengembangan, kawasan tersebut tidak bisa terlepas dari pengembangan system pusat-pusat kegiatan nasional Rencana Tata Ruang Wilayah Nasional (RTRWN) dan system pusat kegiatan pada tingkat provinsi (RTRWP) dan Kabupaten (RTRW Kabupaten). Hal ini disebabkan, rencana tata ruang wilayah merupakan kesepakatan bersama tentang pengaturan ruang wilayah. Terkait dengan Rencana Tata Ruang Wilayah Nasional (RTRWN), maka pengembangan kawasan minapolitan harus mendukung pengembangan kawasan andalan. Dengan demikian, tujuan pembangunan nasional dapat diwujudkan.

Disamping itu pentingnya pengembangan kawasan minapolitan diindikasikan oleh ketersediaan lahan perikanan dan tenaga kerja yang murah, telah terbentuknya kemampuan dan pengetahuan di sebagian besar pembudidaya, jaringan terhadap sector hulu dan hilir yang sudah terjadi, dan kesiapan pranata. Kondisi ini menjadikan keuntungan kompetitif. Indonesia dibandingkan dengan Negara lain karena kondisi ini sangat sulit ditiru (Porte, 1998). Lebih jauh lagi, mengingat pengembangan kawasan minapolitan ini menggunakan potensi local, maka konsep ini sangat mendukung perlindungan dan pengembangan budaya social local.

Secara lebih luas, pengembangan kawasan minapolitan diharapkan dapat mendukung terjadinya system kota-kota yang terintegrasi. Hal ini

ditunjukkan dengan keterkaitan antar kota dalam bentuk pergerakan barang, modal dan manusia. Melalui dukungan system infrastruktur transportasi yang memadai, keterkaitan antar kawasan minapolitan dan pasar dapat dilaksanakan. Dengan demikian, perkembangan kota yang serasi, seimbang dan terintegrasi dapat terwujud.

## **7. Sarana dan Prasarana Kawasan Minapolitan**

Pengembangan suatu kawasan dengan penyediaan sarana dan prasarana merupakan hal yang sangat penting dan sangat dibutuhkan, sama halnya dalam pengembangan kawasan Minapolitan kebutuhan sarana dan prasarana penunjang serta pendukung untuk kebutuhan produksi perikanan dan minabisnis yang memadai, adapun sarana penunjang kawasan Minapolitan sebagai berikut :

### **a. Sarana Penunjang**

- 1) Lembaga Masyarakat (kelompok tani/nelayan) merupakan tempat berdiskusi tentang hal-hal yang berkaitan dengan perikanan,
- 2) Tempat pelelangan ikan (TPI) pusat pelayanan pembinaan dan pemasaran hasil perikanan baik tangkap maupun budidaya perikanan serta tempat pengembangan industry perikanan/pelayanan ekspor,
- 3) Bank dan koperasi merupakan lembaga keuangan yang berfungsi sebagai tempat peminjaman uang bagi nelayan,

- 4) Pabrik es merupakan sarana yang berfungsi untuk kebutuhan es, agar dapat mempertahankan mutu produksi selama proses panen dan didistribusikan,
- 5) SPBU/SPDN ; sarana untuk memenuhi kebutuhan akan bahan bakar bagi masyarakat khususnya bagi para nelayan
- 6) Lapangan penjemuran jala/ikan merupakan sarana yang digunakan sebagai tempat untuk menjemur jala yang sudah dipakai agar tidak bau amis dan tempat penjemuran ikan
- 7) Laboratorium, tempat ini digunakan untuk mengontrol kualitas ikan yang akan diekspor ke luar daerah maupun ke luar negeri
- 8) Industry pengolahan perikanan ialah usaha pengolahan perikanan yang merupakan industry kecil dan rumah tangga, adapun hasil pengelohannya yaitu ikan asap, ikan kering/asin dan abon
- 9) *Docking Bengkel*, untuk perawatan dan perbaikan mesin kapal dan kapal-kapal nelayan
- 10) Gudang pengepakan/pengolahan merupakan sarana untuk penyimpanan dan pengolah komoditi unggulan yang akan di ekspor
- 11) Penyediaan benih merupakan sarana menyediakan benih
- 12) *Cold room cold storage*, merupakan sarana yang berfungsi untuk mendinginkan hasil tangkap agar hasil produksi tetap awet

b. Prasarana Penunjang

- 1) Jaringan Jalan merupakan salah satu prasarana yang sangat penting. Dengan adanya transportasi jalan maka masyarakat maka dapat melakukan aktivitasnya dengan baik. Berdasarkan standar jalan untuk panjang jalan yaitu 40-60 meter/ha sedangkan lebar jalan berdasarkan klarifikasinya jenis jalan sebagai berikut :
  - Jalan local sekunder (jalan poros kecamatan) yaitu 2-5 meter
  - Jalan lingkungan (poros desa) yaitu 3 meter
  - Jalan setapak (jalan tanah) yaitu 1,5-2 meter
- 2) Jaringan listrik merupakan utilitas yang berfungsi untuk penerangan rumah tangga, jalan maupun untuk kegiatan lainnya
- 3) Jaringan air bersih utilitas untuk memenuhi kebutuhan hidup, setiap kawasan perlu penyediaan sumber air bersih, pelayanan sumber air bersih baik dari pelayanan PDAM dan dapat menyediakan sendiri melalui sumur gali dan bor
- 4) Jaringan telekomunikasi prasaran ini berfungsi melakukan komunikasi untuk mengetahui informasi
- 5) Jaringan irigasi merupakan system pengairan, yang berfungsi untuk menyuplai air seperti sawah dan tambak
- 6) Dermaga merupakan prasarana yang berfungsi sebagai tempat labuh, bertambahnya kapal penangkap ikan dan membongkar hasil muat

hasil tangkapannya dan mengisi bahan perbekalan untuk menangkap ikan dilaut.

## **8. Kelembagaan Kawasan**

Bentuk-bentuk kelembagaan yang terlibat dalam proses penyusunan rencana pengembangan kawasan perikanan dapat berbeda antara satu kawasan dengan kawasan lainnya sesuai dengan ciri, kondisi, dan kebutuhan kawasan serta seiring dengan penerapan Otonomi Daerah. Walaupun demikian, kelembagaan penataan ruang yang melibatkan berbagai pihak tersebut secara umum dapat dikelompokkan sebagai lembaga formal pemerintahan, lembaga fungsional, dan organisasi kemasyarakatan.

- a. Lembaga Formal Pemerintahan Unit yang diberikan tanggung jawab utama atas penataan ruang di daerah pada umumnya adalah lembaga yang ditunjuk oleh Bupati yang biasanya berada di Bappeda, Dinas yang menangani Perikanan, Dinas PU Kimpraswil atau Dinas Tata Ruang.
- b. Lembaga Fungsional Dalam penyusunan rencana pengembangan kawasan, perlu dibentuk tim adhoc yang mempunyai tugas memberikan arahan terhadap pihak yang menyusun rencana pengembangan kawasan dan sekaligus sebagai penanggungjawab substansi rencana. Tim ini umumnya melibatkan unsur-unsur dari pemerintah yang terdiri Bappeda, Dinas PU Kimpraswil, Tata Ruang, BPN, BKPM, perguruan tinggi, dan instansi terkait lainnya.

c. Peran Serta Masyarakat Dalam proses penyusunan rencana pengembangan kawasan sentra perikanan budidaya, peran serta masyarakat harus terlibat dalam seluruh proses dimulai dari tahap persiapan sampai pada tahap pengesahan. Untuk itu, Pemerintah Kabupaten Kota harus selalu mengundang masyarakat untuk ikut terlibat dalam setiap tahapan penyusunan rencana pengembangan kawasan perikanan budidaya (Minapolitan).

Untuk mendukung pengembangan kawasan minapolitan maka hal yang paling penting harus dibuat adalah adanya suatu kelembagaan kawasan pada setiap kluster-kluster yang terbentuk. Kelembaga kawasan memberikan arahan didalam berkordinasi antar komponen terkait.

Pengembangan kawasan minapolitan di Kabupaten Pangkep di antaranya bertujuan untuk memperkuat hubungan antara berbagai lembaga, kluster, sub kluster, penelitian dan penyuluhan yang ada. Penguatan lembaga-lembaga didalam lingkungan kawasan minapolitan membantu berbagai lembaga yang ada dalam kawasan untuk meningkatkan arus informasi di antara pihak-pihak yang terkait. Kelembagaan yang ada akan memberikan pelayanan dan penyuluhan yang lebih kuat akan meningkatkan kapasitas R&D perikanan yang berorientasi pada kebutuhan klien dan pasar serta membantu terwujudnya proses alih pengetahuan yang efektif kepada para petani lokal.



Program kemitraan dengan empat buah BPTP di Kawasan Timur Indonesia dan BBP2TP melaksanakan berbagai pendekatan baru untuk meningkatkan keefektifan lembaga-lembaha tersebut. Sebagai bagian dari kemitraan ini, ACIAR-SADI menerapkan tiga buah pendekatan sebagai berikut:

- a. Konsep Perluasan Kegiatan Ujicoba (PRO) kegiatan penelitian terapan yang mendorong terwujudnya inovasi oleh para petani dan sebagai ajang untuk menguji dan membuktikan dampak dari teknologi pertanian baru yang diperkenalkan
- b. Penguatan kapasitas kelembagaan untuk secara efektif melaksanakan pelayanan kegiatan R&D terapan bagi pihak agribisnis dan petani kecil
- c. Penguatan Komisi Teknologi Provinsi (PTC) forum bagi para stakeholder provinsi utama yang bekerjasama dengan dengan lembaga-lembaga tingkat provinsi untuk melakukan pemrioritasan kebutuhan R&D dan membahas hasil dari berbagai pengkajian teknologi pertanian Kemitraan untuk memperkuat lembagalembaga pertanian di Kawasan Timur Indonesia

#### **D. Pembangunan Sektor Perikanan**

Pembangunan Sektor Perikanan sebagai Negara kepulauan dengan potensi perikanan yang besar, seharusnya sector perikanan menjadi andalan dalam pembangunan Indonesia, selain itu sector perikanan juga berpotensi untuk dijadikan sebagai penggerak utama ekonomi Indonesia. Namun secara empiris

pembangunan sector perikanan selama ini kurang mendapatkan perhatian sehingga kontribusi dan pemanfaatannya dalam perekonomian Indonesia masih kecil.

Untuk mengoptimalkan potensi sumber daya perikanan dan menjadi sector ini sebagai *prime mover* pembangunan ekonomi nasional, diperlukan upaya percepatan dan terobosan dalam pembangunan kelautan dan perikanan yang didukung dengan kebijakan politik dan ekonomi serta iklim social yang kondusif. Dalam kaitan ini, koordinasi dan dukungan lintas sector serta *stakeholder* lainnya menjadi salah satu persyaratan yang sangat penting (Kementerian Kelautan dan Perikanan, 2010) Revitalisasi pertanian , perikanan, dan kehutanan, merupakan salah satu langkah untuk mewujudkan hal tersebut. Dengan revitalisasi diharapkan sector perikanan mampu meningkatkan kesejahteraan nelayan, menyumbang terhadap ekspor non migas, mengurangi kemiskinan dan menyerap tenaga kerja nasional. Sehingga lebih dapat meningkatkan kontribusinya dalam perekonomian Indonesia. Pembangunan di sector kelautan dan perikanan, tidak boleh dipandang sebagai hanya cara untuk menghilangkan kemiskinan dan pengangguran. Namun, lebih dari itu, karena sector kelautan dan perikanan merupakan basis perekonomian nasional, maka sudah sewajarnya jika sector perikanan dan kelautan ini dikembangkan menjadi sector unggulan dalam kancah perdagangan internasional. Dengan demikian, dukungan sector industry terhadap pembangunan di sector perikanan dan kelautan menjadi suatu hal bersifat keharusan. Karena itu, pembangunan perikanan dan kelautan dan industry bukanlah alternative yang dipilih, namun adalah komplementer dan saling

mendukung baik bagi input maupun output. Secara teoritis pengembangan perikanan memiliki keterkaitan dengan pertumbuhan ekonomi nasional. Keterkaitan umum antara sumber daya perikanan, produksi, usaha penangkapan, kebijakan pemerintah, dan pasar akan berpengaruh kepada Gross Domestik Produk (GDP) yang selanjutnya akan mempengaruhi pertumbuhan ekonomi nasional.

Pembangunan perikanan bertujuan untuk meningkatkan pendapatan nelayan (petani ikan) dengan jalan meningkatkan produktivitas, memperluas kesempatan kerja dan kesempatan usaha (Reksohadiprodo dan Pradono, 1988). Namun mengingat kegiatan perikanan yang dapat dikatakan sebagai usaha yang sangat tergantung pada alam dan ketersediaan sumber daya disuatu perairan menyebabkan ada fluktuasi kegiatan usaha perikanan yang sangat jelas. Pada akhirnya hal ini akan mempengaruhi aktivitas nelayan (petani ikan) dalam berusaha. Indonesia sebagai Negara berkembang dengan jumlah penduduk yang besar, strategi pembangunan dengan basis sumber daya alam dapat dipilih (seperti sector perikanan) merupakan suatu hal yang tepat. Hal ini dikarenakan,

1. Potensi sumber daya Indonesia yang sangat besar,
2. Keterkaitan industry hulu (*backward-linkages industry*) dan keterkaitan industry hilir (*forward-linkages industries*) yang besar,
3. Penyerapan tenaga kerja yang besar,

4. Dapat mengatasi ketimpangan pembangunan antar wilayah dikarenakan kegiatan ekoomi berbasis sumberdaya alam yang dapat pulih bisa dan biasanya berlangsung didaerah pedesaan,
5. Karena bersifat dapat pulih, maka bisa mewujudkan pola ekonomi yang berkelanjutan (Dahuri, 2002).

Menurut Kusumastanto (2002), salah satu persolan yang mendasar dalam perencanaan pembangunan sector perikanan adalah lemahnya akurasi data statistik perikanan. Hal ini menyebabkan kendala dalam penerapan kebijakan pengembangan sector perikanan. Selain itu, untuk menjadikan sector perikanan sebagai sector perikanan sebagai motor penggerak sector riil dalam pengembangannya harus memperhatikan kaidah ekonomi dengan memperhatikan keterkaitan dengan sebagai sector ekonomi.

Menurut Dahuri (2001), proses pemanfaatan sumber daya perikanan kedepan harus ada kesamaan visi pembangunan perikanan yaitu suatu pembangunan perikanan yang dapat memanfaatkan sumberdaya ikan beserta ekosistemnya secara optimal bagi kesejahteraan dan kemajuan bangsa Indonesia, terutama petani ikan dan nelayan secara berkelanjutan. Untuk dapat mewujudkan visi pembangunan perikanan tersebut, ada tiga syarat mutlak yang harus dipenuhi. Pertama sector perikanan harus mampu menciptakan pertumbuhan ekonomi secara nasional melalui peningkatan devisa, peningkatan pendapatan rata-rata para pelakunya serta mampu meningkatkan sumbangan terhadap Produk Domestik

Bruto (PDB). Kedua, sector perikanan harus mampu memberikan keuntungan secara signifikan kepada pelakunya dengan cara mengangkat tingkat kesejahteraan para pelaku perikanan.

Pembangunan perikanan yang akan dilaksanakan selain dapat menguntungkan secara ekonomi juga ramah secara ekologis yang artinya pembangunan harus memperhatikan kelestarian dan daya dukung lingkungan dengan baik. Dalam pengembangan sector perikanan tidak hanya terkait dalam usaha perikanan tangkap maupun budidaya saja. Menurut Erwadi dan Syafitri dalam Hendri (2010) Peluang bisnis kelautan dan perikanan setidaknya dapat dilihat dari dua factor yaitu (1) factor internal berupa potensi sumber daya kelautan dan perikanan, potensi sumber daya manusia, teknologi, sarana dan prasarana serta pemasaran, dan (2) factor eksternal yang berkaitan dengan aspek permintaan produk perikanan dan syarat-syarat yang menyertai permintaan tersebut dalam rangka persaingan. Pembangunan kelautan dan perikanan yang telah dilaksanakan selama ini dalam rangka mewujudkan tiga pilar pembangunan, yaitu *pro-poor* (pengetasan kemiskinan), *pro-job* (penyerapan tenaga kerja), dan *pro-growth* (pertumbuhan). Dengan melihat potensi yang ada, pembangunan kelautan dan perikanan harusnya dapat menjadikan bangsa Indonesia menjadi bangsa yang lebih baik daripada keadaan sekarang. Adanya kesalahan orientasi pembangunan dan pengelolaan sumber daya menyebabkan Indonesia belum dapat

mengoptimalkan manfaat dari potensi sumber daya yang ada (Kementerian Kelautan dan Perikanan, 2010).

### **E. Kerangka Fikir**

Kegiatan masyarakat dalam Kawasan Minapolitan merupakan kegiatan perikanan dalam suatu sistem yang utuh dan terintegrasi sehingga pengembangan Kawasan Minapolitan perlu didukung oleh sub-sistem yang mendukung kawasan tersebut. Subsistem yang harus dipenuhi dalam Kawasan Minapolitan adalah: (1) subsistem minabisnis hulu meliputi kios sarana produksi, penyediaan pakan, pengadaan pupuk dan obat; (2) subsistem usaha perikanan budidaya yang meliputi pembenihan dan pembesaran ikan, penyediaan sarana perikanan budidaya seperti sarana air baku (irigasi), sarana air bersih (jaringan pipa, sumur) dan jalan usaha; (3) subsistem minabisnis hilir meliputi industri pengolahan dan pemasaran seperti tempat penanganan ikan segar, pengawetan ikan, pendinginan, pengalengan ikan, pasar ikan dan fasilitas pendukungnya, dan (4) subsistem jasa penunjang yang meliputi sarana perkreditan, asuransi, transportasi, pendidikan, penyuluhan, infrastruktur dan kebijakan pemerintah. Dengan terpenuhinya subsistem tersebut di atas maka akan terbentuk sarana dan prasarana yang mirip dengan perkotaan pada daerah Kawasan Minapolitan. Pelaksanaan dan pengembangan kawasan Minapolitan merupakan suatu kegiatan terencana yang diharapkan dapat membantu memecahkan permasalahan yang ada dalam proses pengembangan kawasan Minapolitan. Selain itu, adanya program ini juga

diharapkan dapat meningkatkan kemampuan petani ikan dalam kerja sama, baik dengan sesama petani ikan maupun dengan pihak lain seperti pemerintah dan swasta

Pelaksanaan serta pengembangan kawasan Minapolitan pada tahun-tahun sebelumnya perlu diikuti dengan adanya suatu evaluasi, sehingga dapat diketahui antara rencana dengan realisasi yang ada. Peneliti mengambil evaluasi pelaksanaan dan pengembangan kawasan Minapolitan pada tahun 2017. Evaluasi ini termasuk *on going evaluation*, yaitu evaluasi yang dilakukan pada saat atau kegiatan itu masih/sedang dilaksanakan.

Dari pembahasan analisis di atas, maka kerangka pembahasan pada penelitian ini didasarkan pada kondisi dan ketersediaan sarana dan prasarana terhadap implementasi pengembangan kawasan Minapolitan yang tidak sesuai dengan standar pelaksanaan pengembangan kawasan Minapolitan serta beberapa pertimbangan-pertimbangan didalam pelaksanaan dan pengembangan kawasan Minapolitan. Banyak yang terjadi didalam pengembangan kawasan Minapolitan maupun didalam pelaksanaan pengembangannya tidak efektif dan efisien sehingga mengakibatkan tidak adanya keberlanjutan didalam pengembangan kawasan Minapolitan khususnya di wilayah daratan Kabupaten Pangkajene.

Penilaian tingkat perkembangan Kawasan Minapolitan di Kabupaten Pangkep dapat dinilai dari beberapa hal yang menopang keberadaan dan pengembangan kawasan yaitu (1) infrastruktur, (2) Produksi, (3) Program Pelaksanaan

Berdasarkan uraian diatas maka dapat dibuat suatu kerangka berfikir dari penelitian ini yaitu pada gambar 2. berikut ini :

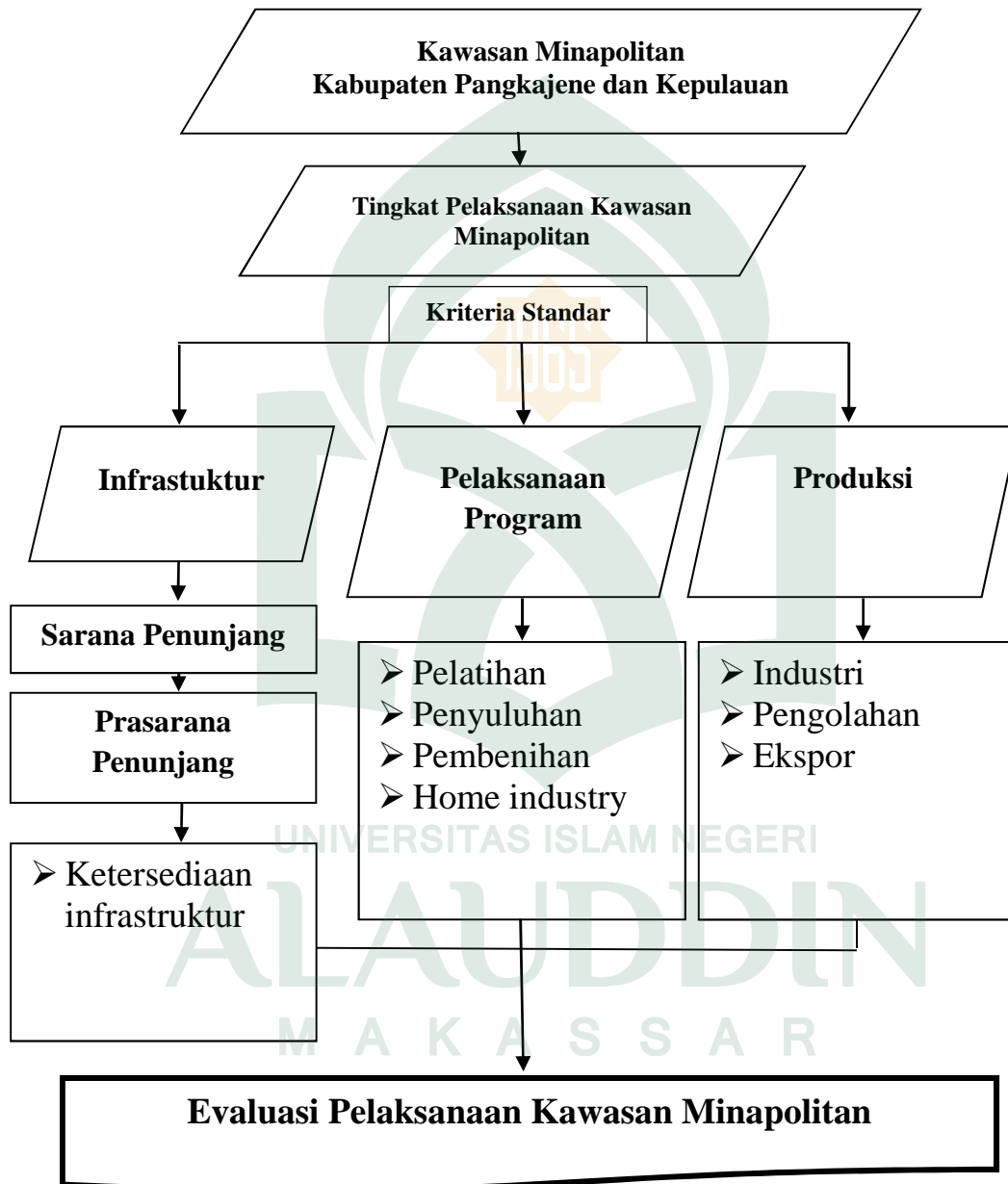

Gambar 2. Kerangka Fikir Penelitian



## **BAB III**

### **METODE PENELITIAN**

#### **A. Lokasi Penelitian**

Penelitian ini dilaksanakan pada tahun 2017. Lokasi kegiatan adalah lokasi kegiatan pengembangan Minapolitan di beberapa Kecamatan terpilih di Kabupaten Pangkajene dan Kepulauan yang dominan memiliki sumber daya dan usaha perikanan. Kawasan ini merupakan kawasan yang memiliki potensi pengembangan sebagai kawasan Minapolitan sesuai dengan tipologi sumber daya perikanan, termasuk kawasan yang ditetapkan oleh Dinas Kelautan dan Perikanan Kabupaten Pangkajene dan Kepulauan.

Lokasi penelitian adalah lokasi Minapolitan perairan umum daratan yang telah di tetapkan oleh Dinas Kelautan dan Perikanan Kab Pangkejene dan Kepulauan yaitu di Kecamatan Pangkajene, Kecamatan Bungoro, Kecamatan Labakkang, Kecamatan Ma'rang, Kecamatan Segeri dan Kecamatan Mandalle

Pemilihan lokasi tersebut diatas dengan pertimbangan telah lama menjadi kawasan pengembangan dan pada saat ini banyak permasalahan yang timbul, baik itu dalam bentuk implementasi dari pelaksanaan maupun pengembangan di kawasan Minapolitan.



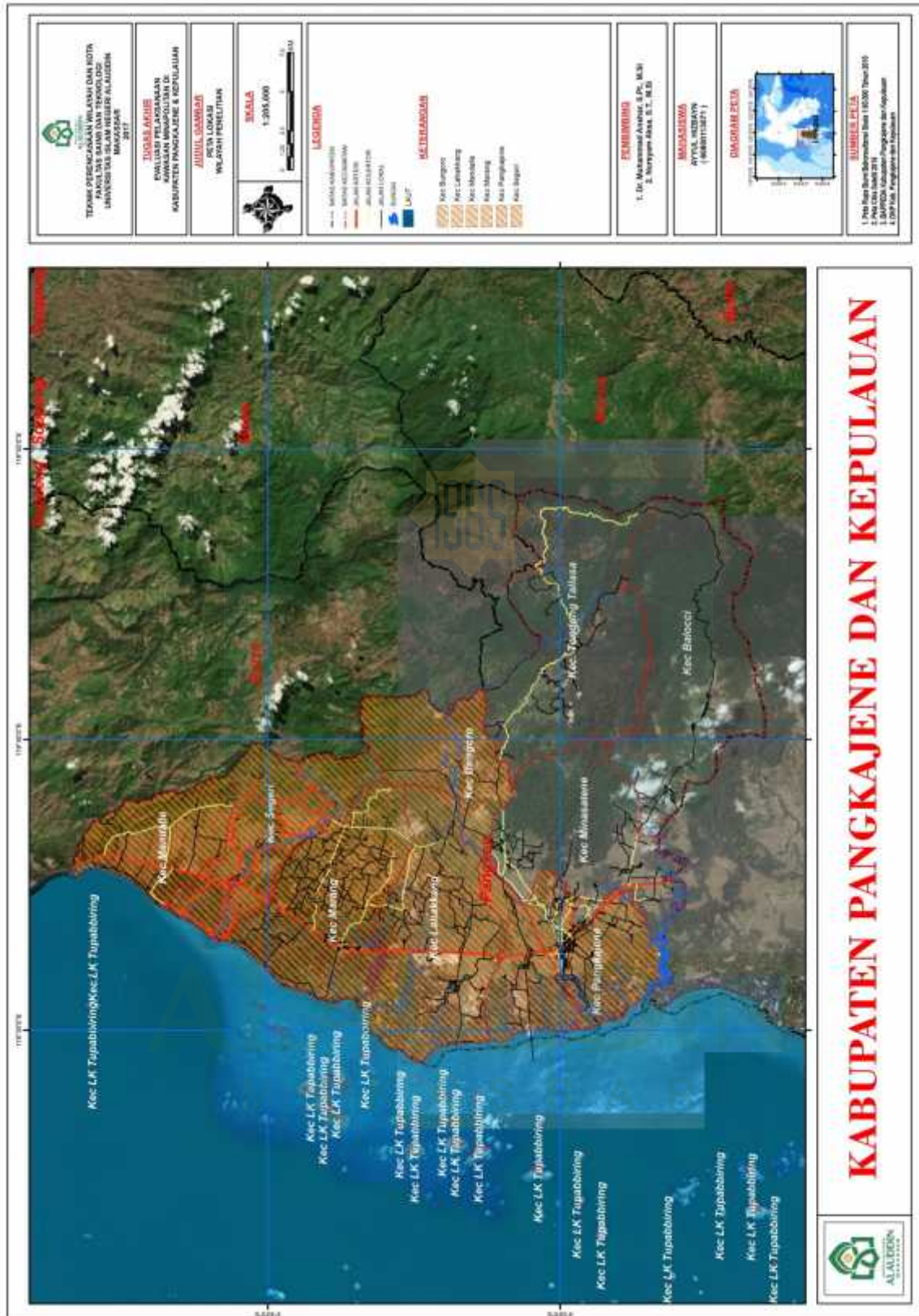

Gambar 4. Peta Lokasi Penelitian

## B. Jenis dan Sumber Data

Berdasarkan jenisnya data dibagi menjadi 2, yaitu :

1. Data Kuantitatif, yaitu data yang terbentuk angka. Data yang dikumpulkan misalnya : data jumlah penduduk, luas wilayah penelitian, produksi perikanan, pendapatan tiap komoditi, dan jumlah sarana dan prasarana penunjang pelaksanaan kawasan minapolitan.
2. Data Kualitatif, yaitu data yang terbentuk kata-kata, kalimat, skema dan gambar : misalnya peta dan jenis komoditi.

Sementara sumber data yang digunakan yaitu :

- a) Data primer diperoleh dengan melakukan wawancara dengan masyarakat sekitar dan stakeholder serta dengan cara observasi lapangan yaitu teknik penyaringan data melalui pengamatan langsung pada obyek penelitian untuk memahami kondisi pada obyek penelitian. Data terdiri atas :
  - Data mengenai luasan kawasan Minapolitan pada wilayah daratan di Kabupaten Pangkajene dan Kepulauan,
  - Data mengenai sarana dan prasarana penunjang yang meliputi aksesibilitas, tempat pelelangan ikan, pabrik es, *cold room storage* dan lain-lain
- b) Data sekunder dengan observasi lapangan pada instansi/lembaga yaitu salah satu teknik penyaringan data melalui pengamatan pada instansi yang

terkait guna mengetahui kondisi kuantitatif obyek penelitian. Data terdiri atas :

- Data program pelaksanaan minapolitan berupa : kelembagaan, penyuluhan (pelatihan) terhadap petani ikan, pembenihan, modal petani ikan, pengolahan hasil tani baik dalam skala industry besar maupun home industry, distribusi, pemasarannya dan komoditi unggulan minapolitan
- Data kondisi fisik lokasi, peta dasar lokasi studi penelitian, dan peta kawasan minapolitan

### **C. Metode Pengumpulan Data**

#### **1. Wawancara Berstruktur atau Tertulis**

Teknik yang digunakan adalah dengan melakukan wawancara secara langsung, wawancara bebas, interview guna mengetahui secara mendalam permasalahan dalam lokasi penelitian terutama untuk menggali informasi sesuai dengan arah yang dikehendaki dan dapat menyatakan pemikiran-pemikiran secara bebas dengan menggunakan pedoman wawancara.

#### **2. Pengamatan Langsung (Observasi)**

Teknik yang digunakan adalah pengamatan langsung terhadap situasi lapangan pada lokasi penelitian dengan jenis data yang dibutuhkan adalah :

- Tinjauan mengenai fasilitas sarana dan prasarana yang mendukung aktivitas pengembangan kawasan Minapolitan

- Tinjauan mengenai program pelaksanaan kawasan Minapolitan di Kabupaten Pangkajene dan Kepulauan.

### 3. Telaah Pustaka

Telaah pustaka dengan mengumpulkan data dan informasi yang relevan melalui studi literatur, jurnal PWK, bahan-bahan seminar, laporan-laporan dan lain-lain.

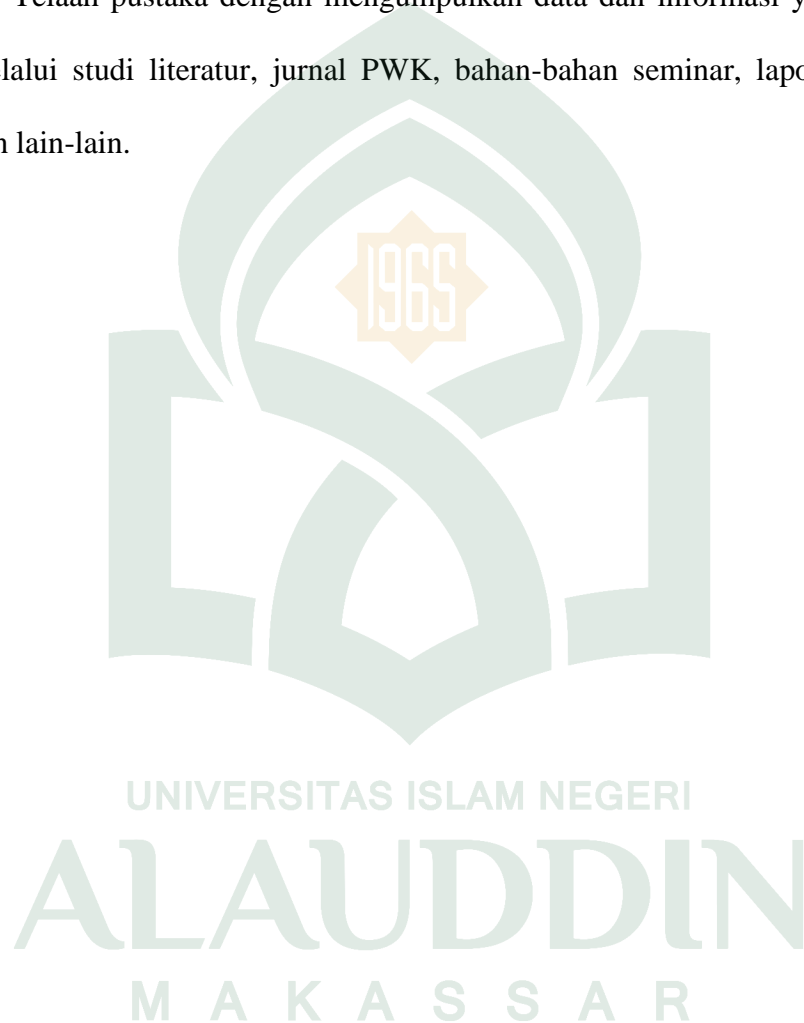

Tabel 1. Sumber Data, Jenis Data, Metode Analisis Penelitian

No	Rumusan Masalah	Tujuan Penelitian	Data		Metode Penelitian	Alat Analisis
			Jenis	Sumber		
1	Bagaimana tingkat pelaksanaan kawasan minapolitan di Kabupaten Pangk	Mengetahui tingkat pelaksanaan kawasan minapolitan di Kabupaten Pangkajene dan Kepulauan	Data Primer dan Sekunder	Observasi Lapangan, Wawancara, Dokumen Dinas/Instansi terkait	<ul style="list-style-type: none"> <li>• ketersediaan infrastruktur,</li> <li>• Pemberian nilai terhadap standar pelaksanaan kawasan minapolitan</li> </ul>	<ul style="list-style-type: none"> <li>• Analisis Ketersediaan Infrastruktur</li> <li>• Analisis Skala Likert</li> </ul>
2	Bagaimana tingkat perkembangan kawasan minapolitan di Kabupaten Pangkajene dan Kepulauan	Untuk mengetahui tingkat perkembangan kawasan minapolitan di Kabupaten Pangkajene dan Kepulauan	Data Primer dan Data Sekunder	Observasi Lapangan, Dokumen Dinas/Instansi terkait	<ul style="list-style-type: none"> <li>• Perbandingan laju pertumbuhan pada sektor perikanan</li> </ul>	<ul style="list-style-type: none"> <li>• Analisis Shift Share</li> </ul>

#### D. Variabel Penelitian

Variabel adalah gejala yang menjadi fokus peneliti untuk diamati yang dapat diukur secara kuantitatif ataupun kualitatif, variabel yang dipakai dalam proses evaluasi, ditentukan berdasarkan kajian teori yang dipakai. Variabel yang digunakan dalam penelitian ini yaitu :

**Tabel 2. Variabel Penelitian**

No	Variabel	Indikator Penelitian	Keterangan
<b>TINGKAT PELAKSANAAN KAWASAN MINAPOLITAN</b>			
1	Sarana Penunjang	Ketersediaan dalam sarana penunjang yakni: <ul style="list-style-type: none"> <li>- Lembaga Masyarakat</li> <li>- Tempat pelelangan ikan (TPI)</li> <li>- Bank dan koperasi</li> <li>- Pabrik es</li> <li>- SPBU/SPDN</li> <li>- Lapangan penjemuran jala/ikan</li> <li>- Laboratorium</li> <li>- Industry pengolahan perikanan</li> <li>- Docking Bengkel</li> <li>- Gudang pengepakan/</li> <li>- Penyediaan benih</li> <li>- Cold room cold storage</li> </ul>	<b>Variabel Menjawab Rumusan Masalah Pertama</b>
2	Prasarana Penunjang	Ketersediaan dalam sarana penunjang yakni: <ul style="list-style-type: none"> <li>- Jaringan Jalan</li> <li>- Jaringan Listrik</li> <li>- Jaringan Air Bersih</li> <li>- Jaringan Telekomunikasi</li> <li>- Jaringan Irigasi</li> <li>- Dermaga</li> </ul>	



No	Variabel	Indikator Penelitian	Keterangan
3	Pelaksanaan Program	<ul style="list-style-type: none"> <li>- Pelatihan</li> <li>- Penyuluhan</li> <li>- Pembenihan</li> <li>- Modal (home industry)</li> </ul>	
<b>TINGKAT PERKEMBANGAN KAWASAN MINAPOLITAN</b>			
4	Produksi	<ul style="list-style-type: none"> <li>- Produksi</li> <li>- Pengolahan</li> <li>- Ekspor</li> </ul>	<b>Variabel Menjawab Rumusan Masalah Kedua</b>

### E. Metode Analisa

1. Untuk Menjawab Rumusan Masalah Pertama Yaitu “Bagaimana Tingkat Pelaksanaan dan Pengembangan Kawasan Minapolitan” Dibutuhkan Analisis sebagai berikut :

- a. Analisis Ketersediaan Infrastruktur

Untuk mengetahui sejauh mana tingkat ketersediaan infrastruktur di kawasan minapolitan , analisis yang digunakan adalah mengidentifikasi ketersediaan infrastruktur yang ada di Kabupaten Pangkajene dan Kepulauan khususnya pada kawasan minapolitandengan mengacu pada ***Kriteria Pengembangan Kawasan Sentra Perikanan Budidaya*** berdasarkan Keputusan Menteri Perikanan Budidaya Nomer Kep. 10/DJ-PB/2010 tentang pedoman perencanaan pengembangan kawasan perikanan budidaya (minapolitan).

b. Pemberian Nilai Terhadap Pelaksanaan dan Pengembangan Kawasan Minapolitan (*Analysis Scala Likert*)

Pemberian nilai ini merupakan hal yang penting didalam melakukan suatu bentuk kegiatan evaluasi, dilakukan dengan cara melihat secara langsung atau mengidentifikasi mengenai indikator-indikator yang menjadi standar didalam pelaksanaan program dan pengembangan kawasan minapolitan.

**Tabel 3. Penilaian Terhadap Standar Pengembangan Kawasan Minapolitan di Kabupaten Pangkajene dan Kepulauan**

No	Variabel	Indikator	(Kategori) Nilai		
			1	3	5
1	Sarana Penunjang	Lembaga Masyarakat			
		Tempat pelelangan ikan			
		Bank dan koperasi			
		Pabrik es			
		SPBU/SPDN			
		Lapangan penjemuran jala/ikan			
		Laboratorium			
		Industry pengolahan perikanan			
		Docking Bengkel			
		Gudang pengepakan/			
		Penyediaan benih			
		Cold room cold storage			
2	Prasarana Penunjang	Jaringan Jalan			
		Jaringan Listrik			
		Jaringan Air Bersih			
		Jaringan Telekomunikasi			
		Jaringan Irigasi			

No	Variabel	Indikator	(Kategori) Nilai		
			1	3	5
		Dermaga			
3	Pelaksanaan Program	Pelatihan			
		Penyuluhan			
		Pembenihan			
		Modal ( <i>Home Industry</i> )			

Sumber : Persyaratan Kawasan Minapolitan (diolah,dinilai) berdasarkan pedoman pengembangan kawasan minapolitan

Keterangan :

Nilai = 1 = Rendah (Belum Terencana dan Belum Terealisasi), katagori rendah diberi

nilai 1 (jika <50% ketersediaan)

3 = Sedang (Sudah Terencana Tapi Belum Terealisasi) katagori sedang

diberi nilai 3 (jika 50-79% ketersediaan)

5 = Baik (Sudah Terencana dan Sudah Terealisasi) katagori tinggi diberi nilai

5 (jika 80-100% ketersediaan)

Metode pemberian nilai berdasarkan hasil :

- **Observasi** yang merupakan kunjungan langsung ke tempat kegiatan secara langsung, sehingga semua kegiatan yang sedang atau obyek yang ada diobeservasi dan dapat dilihat. Semua kegiatan dan obyek yang ada serta kondisi penunjang yang ada mendapat perhatian secara langsung,
- **Wawancara** yang merupakan cara dilakukan bila evaluasi ditujukan kepada seseorang ataupun pada suatu lembaga yang terkait dengan kegiatan ini.

Adapun proses didalam evaluasi ini sederhananya adalah “menelusuri” proses pekerjaan kegiatan sehingga dapat menemukan “ apa yang sesungguhnya terjadi diantara Pelaksanaan (proses) dengan Tujuan yang dirumuskan. Apabila dalam penelusuran atau pemantauan itu ditemukan adanya pesenjangan atau penyimpangan yang direkomendasikan perubahan atau perbaikan sehingga kesenjangan segera teratasi. Atau setidaknya meminimalisir kerugian yang timbul akibat penyimpangan. Proses dasar dalam evaluasi ini meliputi tiga tahap yaitu :

1. Menetapkan standar pelaksanaan kegiatan
2. Pengukuran pelaksanaan kegiatan dan
3. Menentukan kesenjangan antara pelaksanaan dengan standar dan rencana

Nanang Fattah (1996) menyarankan langkah-langkah evaluasi yang dapat bermanfaat diikuti seperti dalam diagram berikut:

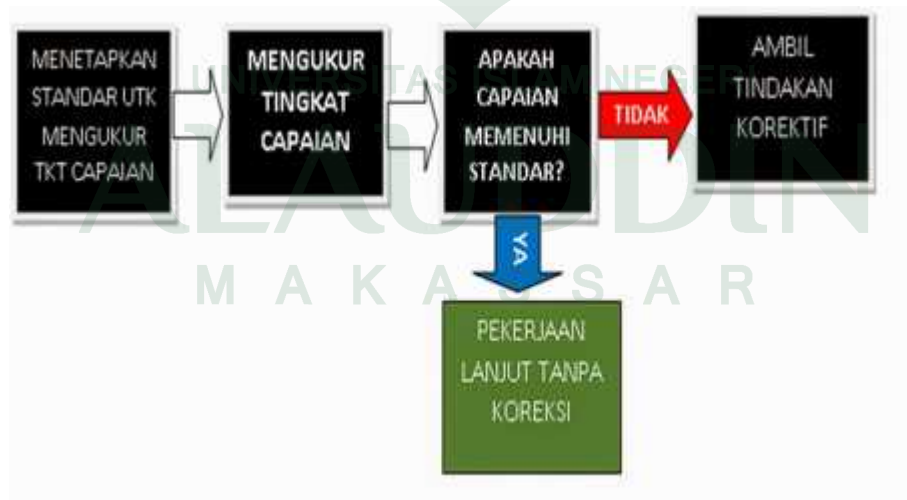

Gambar 5. Diagram didalam kegiatan evaluasi

2. Untuk Menjawab Rumusan Masalah Yang Kedua Yaitu “Bagaimana Tingkat Perkembangan Kawasan Minapolitan” Dibutuhkan Analisis Sebagai Berikut :

Untuk mengetahui tingkat perkembangan kawasan minapolitan di Kabupaten Pangkajene dan Kepulauan diperlukan beberapa analisis-analisis untuk mengetahui perkembangannya, yang mana didalam analisis-analisis mempunyai keterkaitan antara hasil evaluasi dari pelaksanaan dan pengembangan kawasan minapolitan, seperti hasil dari analisis ketersediaan infrastruktur, evaluasi dari produksi kawasan minapolitan untuk mengetahui skala jangkauan terhadap komoditi unggulannya dan dapat memperluas lapangan usaha yang secara tidak langsung menambah tenaga kerja pada bidang minapolitan.

a. Analisis *Shift Share*

Analisis ini menganalisis perubahan indikator kegiatan ekonomi, seperti produksi suatu wilayah. Hasil analisis ini akan diketahui bagaimana perkembangan suatu sector di suatu wilayah dibandingkan sector lainnya dalam konteks wilayah administrasi kabupaten (Setiadi, 2004).

Analisis ini bertujuan untuk mengetahui besarnya kontribusi sector kelautan dan perikanan terhadap PDRB. Formulanya adalah (Anita 1999 dalam Ngamel 2004) :

$$K_i = V_i/P_i \times 100\%$$

Keterangan :

$K_i$  = besarnya kontribusi di Kabupaten pada tahun  $i$

$V_i$  = jumlah PDRB sector kelautan dan perikanan di Kabupaten pada tahun  $i$

$P_i$  = jumlah PDRB seluruh sector di Kabupaten pada tahun  $i$

Sumbangan sector kelautan dan perikanan terhadap PDRB dihitung dengan menggunakan perubahan sumbangan (*Shift Share*) terhadap PDRB setiap tahun. Kriteria nilai *shift share* : semakin besar nilai *Shift Share*, maka kontribusi kelautan dan perikanan semakin besar (Ngamel, 2004)

## F. Definisi Operasional

Dalam definisi operasional ini ada beberapa pengertian dan batasan yang berkaitan dengan pokok pembahasan materi penelitian untuk dijadikan acuan.

Batasan tersebut adalah :

1. Perencanaan Pembangunan Wilayah adalah perencanaan penggunaan ruang wilayah dan perencanaan aktivitas pada ruang wilayah. Perencanaan ruang wilayah biasanya dituangkan dalam perencanaan tata ruang wilayah sedangkan perencanaan aktivitas biasanya tertuang dalam rencana pembangunan wilayah, baik jangka panjang, jangka menengah, maupun jangka pendek. Perencanaan wilayah sebaiknya dimulai dengan penetapan visi dan misi pada wilayah tertentu

2. Perencanaan pembangunan wilayah sebaiknya menggunakan dua pendekatan, yaitu pendekatan sektoral dan pendekatan regional. Pendekatan sektoral biasanya spasial (kurang memperhatikan aspek ruang secara keseluruhan), sedangkan pendekatan regional lebih bersifat spasial dan merupakan jembatan untuk mengaitkan perencanaan pembangunan dengan rencana tata ruang. Rencana tata ruang berisikan kondisi ruang/penggunaan lahan saat ini (saat penyusunannya) dan kondisi ruang yang dituju, misalnya 25 tahun yang akan datang. Rencana pembangunan wilayah misalnya RPJM, merencanakan berbagai kegiatan pembanggnan selama kurun waktu 5 tahun dan nantinya dituangkan lagi dalam rencana tahunan yang semestinya langsung terkait dengan anggaran
3. Evaluasi sebagai suatu proses untuk menyediakan informasi tentang sejauh mana suatu kegiatan tertentu telah dicapai, bagaimana perbedaan pencapaian itu dengan suatu standar tertentu untuk mengetahui apakah ada selisih diantara keduanya, serta bagaimana manfaat yang telah dikerjakan itu bila dibandingkan dengan harapan-harapan yang ingin diperoleh.” Tahapan evaluasi yang umum digunakan adalah: (1) Menentukan apa yang dievaluasi; (2) merancang (desain) kegiatan evaluasi; (3) Pengumpulan data; (4) Pengolahan dan analisis data; dan (5) Pelaporan hasil evaluasi.

4. Evaluasi input (masukan) menilai alternative pendekatan, rencana tindakan dan mengatur kelayakan pembelanjaan dan potensi keefektifan anggaran untuk memenuhi kebutuhan yang telah ditargetkan dalam mencapai tujuan. Aspek input pelaksanaan minapolitan yang di evaluasi yaitu, (1) organisasi pendukung, (2) motivasi petani ikan mengikuti program pengembangan kawasan minapolitan diwilayah daratan Kabupaten Pangkajene dan Kepulauan, (3) fasilitator dan (5) anggaran
5. Pengertian Infrastruktur, menurut Grigg (1988) infrastruktur merupakan sistem fisik yang menyediakan transportasi, pengairan, drainase, bangunan gedung dan fasilitas publik lainnya, yang dibutuhkan untuk memenuhi kebutuhan dasar manusia baik kebutuhan sosial maupun kebutuhan ekonomi. Pengertian ini merujuk pada infrastruktur sebagai suatu sistem. Dimana infrastruktur dalam sebuah sistem adalah bagian-bagian berupa sarana dan prasarana (jaringan) yang tidak terpisahkan satu sama lain. Infrastruktur sendiri dalam sebuah sistem menopang sistem sosial dan sistem ekonomi sekaligus menjadi penghubung dengan sistem lingkungan. Ketersediaan infrastruktur memberikan dampak terhadap sistem sosial dan sistem ekonomi yang ada di masyarakat. Oleh karenanya, infrastruktur perlu dipahami sebagai dasar-dasar dalam mengambil kebijakan (Kodoatie, 2005).



6. Cold storage, adalah suatu fasilitas yang sering digunakan dalam penyimpanan bahan-bahan hasil pertanian dan industry. Dengan mendinginkan suhu suatu bahan atau produk, maka aktifitas enzim atau mikroba yang berada didalamnya akan berkurang. Sehingga kerusakan atau penurunan mutu dapat dihambat. Pada sayur-sayuran atau buah-buahan, kontrol pada proses pendinginan merupakan factor kritis, karena bisa mengakibatkan *chilling injury*, bila dibawah suhu tertentu.
7. Analisis Skala Likert merupakan salah satu analisis yang digunakan untuk mengukur persepsi, sikap, atau pendapat seseorang atau kelompok mengenai sebuah peristiwa atau fenomena sosial, berdasarkan definisi operasional yang telah ditetapkan oleh peneliti. Skala ini merupakan suatu skala psikometrik yang biasa diaplikasikan dalam angket dan paling sering digunakan untuk riset yang berupa survey, termasuk dalam penelitian survey deskriptif.
8. Sarana Penunjang adalah segala sesuatu yang dapat dipakai sebagai alat dalam mencapai maksud dan tujuan. Dengan kata lain sarana lebih ditujukan untuk benda-benda atau peralatan yang bergerak
9. Prasarana Penunjang adalah segala sesuatu yang merupakan penunjang utama terselenggaranya suatu proses. Adapun proses tersebut dapat berupa suatu usaha, pembangunan ataupun proyek

10. Kawasan adalah wilayah yang biasanya ditentukan berdasarkan lingkup pengamatan fungsi tertentu.
11. Pelatihan merupakan kegiatan yang dirancang untuk mengembangkan sumber daya manusia melalui rangkaian kegiatan identifikasi, pengkajian serta proses belajar yang terencana. Hal ini dilakukan melalui upaya untuk membantu mengembangkan kemampuan yang diperlukan agar dapat melaksanakan tugas, baik sekarang maupun di masa yang akan datang. Ini berarti bahwa pelatihan dapat dijadikan sebagai sarana yang berfungsi untuk memperbaiki masalah kinerja organisasi, seperti efektivitas, efisiensi dan produktivitas.
12. Penyuluhan adalah proses perubahan sosial, ekonomi dan politik untuk memberdayakan dan memperkuat kemampuan semua “*stakeholders*” agribisnis melalui proses belajar bersama yang partisipatif, agar terjadi perubahan perilaku pada diri setiap individu dan masyarakatnya untuk mengelola kegiatan agribisnisnya yang semakin produktif dan efisien, demi terwujudnya kehidupan yang baik, dan semakin sejahtera secara berkelanjutan (Mardikanto, 2003).
13. Pembenuhan adalah suatu tahap kegiatan dalam budidaya yang sangat menentukan tahap kegiatan selanjutnya, yaitu pembesaran atau suau kegiatan pemeliharaan yang bertujuan untuk menghasilkan benih dan selanjutnya benih yang dihasilkan menjadi komponen *input* bagi kegiatan pembesaran (Effendi,

2004). Pembenuhan udang galah dalam produksi benih udang galah kelas benih sebar ukuran larva, juwana dan tokolan adalah suatu rangkaian kegiatan praproduksi, proses produksi dan pemanenan untuk menghasilkan benih udang galah.

14. Home Industry berasal dari kata Home berarti rumah, tempat tinggal, ataupun kampung halaman. Sedang Industry, dapat diartikan sebagai kerajinan, usaha produk barang dan ataupun perusahaan. Singkatnya, Home Industry (atau biasanya ditulis/dieja dengan “Home Industri”) adalah rumah usaha produk barang atau juga perusahaan kecil. Dikatakan sebagai perusahaan kecil karena jenis kegiatan ekonomi ini dipusatkan di rumah
15. Kelembagaan didefinisikan sebagai suatu sistem badan sosial atau organisasi yang melakukan suatu usaha untuk mencapai tujuan tertentu.
16. Produksi merupakan salah satu kegiatan yang berhubungan erat dengan kegiatan ekonomi. Melalui proses produksi bisa dihasilkan berbagai macam barang yang dibutuhkan oleh manusia. Tingkat produksi juga dijadikan sebagai patokan penilaian atas tingkat kesejahteraan suatu negara. Jadi tidak heran bila setiap negara berlomba - lomba meningkatkan hasil produksi secara global untuk meningkatkan pendapatan perkapitanya.

## **BAB IV**

### **DATA DAN PEMBAHASAN**

#### **A. Gambaran Umum Kabupaten Pangkajene dan Kepulauan**

##### **1. Gambaran Kabupaten Pangkajene dan Kepulauan**

Kabupaten Pangkajene dan Kepulauan (Pangkep) merupakan salah satu wilayah otonom wilayah Provinsi Sulawesi Selatan dengan luas wilayah sebesar 12.311,43 Km<sup>2</sup> yang terdiri dari 898,29 Km<sup>2</sup> wilayah daratan dan 11.464,44 Km<sup>2</sup> wilayah kepulauan dan secara geografis wilayah, Kabupaten Pangkep terletak pada posisi 110°BT dan 4°.40'-8°.00' LS dengan batas wilayah administratif Kabupaten Pangkep adalah sebagai berikut:

- Sebelah Utara berbatasan dengan Kabupaten Barru
- Sebelah Timur berbatasan dengan Kabupaten Bone
- Sebelah Selatan berbatasan dengan Kabupaten Maros
- Sebelah Barat berbatasan dengan Pulau Kalimantan, Pulau Jawa dan Madura, Pulau Nusa Tenggara dan Pulau Bali

Wilayah Kabupaten Pangkajene dan Kepulauan memiliki tipologi yang bervariasi, yaitu berupa daerah dataran rendah sebelah barat yang mana wilayah tersebut terdiri dari beberapa wilayah kepulauan dan daerah dataran tinggi terdapat di ujung sebelah timur, utara dan selatan. Secara klimatologis,

wilayah Kabupaten Pangkajene dan Kepulauan Suhu udara rata-rata tahun 2015 berkisar antara 27.85<sup>0</sup>C sampai 31.250. daerah yang dipesisir pantai suhu udaranya relative panas dengan kelembapan udara relative panas dengan kelembapan udara variatif antara 1,47 persen sampai dengan 12,50 persen serta hari hujan berkisar 133 hari. Kondisi curah hujan tertinggi terjadi pada bulan januari dan desember serta terendah bulan mei.

Kabupaten Pangkajene dan Kepulauan merupakan kabupaten yang struktur wilayah terdiri atas 2 bagian utama yang membentuk kabupaten ini, yaitu :

a) Wilayah Daratan

Secara garis besar wilayah daratan Kabupaten Pangkajene dan Kepulauan ditandai dengan bentang alam wilayah dari daerah dataran rendah sampai pegunungan, dimana potensicukup besar juga terdapat pada wilayah daratan Kabupaten Pangkajene dan Kepulauan yaitu ditandai dengan terdapatnya Sumber daya alam berupa hasil tambang, seperti batu bara, marmer, dan semen. Disampingitu potensi pariwisata alam yang mampu menambah pendapatan daerah.

Kecamatan yang terletak pada wilayah daratan Kabupaten Pangkajene dan Kepulauan yaitu terdiri dari : Kecamatan Pangkajene, Kecamatan Balocci, Kecamatan Bungoro, Kecamatan Labakkang,

Kecamatan Ma'rang, Kecamatan Segeri, Kecamatan Minasa Te'ne Kecamatan Tondong Tallasa, dan Kecamatan Mandalle.

b) Wilayah Kepulauan

Wilayah kepulauan Kabupaten Pangkajene dan kepulauan merupakan wilayah yang memiliki kompleksitas wilayah yang sangat urgen untuk dibahas, wilayah kepulauan Kabupaten Pangkajene dan Kepulauan memiliki potensi wilayah yang sangat besar untuk dikembangkan secara lebih optimal, untuk mendukung perkembangan wilayah Kabupaten Pangkejene dan Kepulauan.

Kecamatan yang terletak di wilayah Kepulauan Kabupaten Pangkajene dan Kepulauan yaitu : Kec. Lk.Tuppabiring, Liukang Tupabbiring Utara, Kecamatan Liukang Kalmas dan Kecamatan Liukang Tangayya.

Berdasarkan hal tersebut, secara administrasi wilayah Kabupaten Pangkep meliputi 13 kecamatan dengan 103 kelurahan/desa dengan rincian kecamatan disajikan pada tabel berikut :

**Tabel 4. Luas Wilayah Diperinci Menurut Kecamatan Kabupaten Pangkajene dan Kepulauan Tahun 2015**

No	Kecamatan	Luas (km <sup>2</sup> )	Persentase (%)
1.	Kecamatan Liukang Tangaya	120.00	10.79
2.	Kecamatan Liukang Kalmas	91.50	8.23

No	Kecamatan	Luas (km <sup>2</sup> )	Persentase (%)
3.	Kecamatan Liukang Tupabbiring	54.44	4.89
4.	Kecamatan Liukang Tupabbiring Utara	85.56	7.69
5.	Kecamatan Pangkajene	47.39	4.26
6.	Kecamatan Minasa Te'ne	76.48	6.88
7.	Kecamatan Balocci	143.48	12.90
8.	Kecamatan Tondong Tallasa	111.20	10.00
9.	Kecamatan Bungoro	90.12	8.10
10.	Kecamatan Labakkang	98.46	8.85
11.	Kecamatan Ma'rang	75.22	6.76
12.	Kecamatan Segeri	78.28	7.04
13.	Kecamatan Mandalle	40.16	3.61
<b>Jumlah</b>		<b>1.112,29</b>	<b>100.00</b>

Sumber : Kabupaten Pangkep Dalam Angka Tahun 2016

## 2. Kondisi Kependudukan

### a) Jumlah Penduduk dan Pertumbuhan Penduduk

Jumlah dan tingkat pertumbuhan penduduk dalam wilayah perencanaan merupakan sebuah indikator yang penting untuk diketahui. Penduduk Kabupaten Pangkajene dan Kepulauan hingga tahun terakhir yaitu tahun 2015 tercatat sebanyak 323.293 jiwa, dimana pola penyebaran penduduk di Kabupaten Pangkajene dan Kepulauan tersebar secara tidak merata dalam 12 kecamatan di Kabupaten Pangkajene dan Kepulauan, Kecamatan Labakkang merupakan Kecamatan yang jumlah penduduk

terbanyak yaitu sebanyak 45.773 jiwa dengan tingkat kepadatan 46.49 jiwa/ha. Untuk lebih jelasnya dapat dilihat pada tabel berikut :

**Tabel 5. Jumlah Penduduk 4 Tahun Terakhir Di Kabupaten Pangkajene Dan Kepulauan Dirinci Perkecamatan.**

No	Kecamatan	Jumlah Penduduk (Jiwa)			
		2009	2010	2014	2015
1	Liukang Tangaya	17.916	18.420	20.524	21.081
2	Liukang Kalmas	12.705	12.957	13.420	13.529
3	Liukang Tupabbiring	16.551	17.899	18.993	19.270
4	Liukang Tupabbiring Utara	13.907	11.429	11.545	11.564
5	Pangkajene	39.879	41.841	43.973	44.490
6	Minasetene	31.079	33.087	34.904	35.350
7	Balocci	16.617	15.492	15.922	16.016
8	Tondong Tallasa	9.687	8.756	8.884	8.908
9	Bungoro	40.857	39.005	41.831	42.556
10	Labakkang	46.797	43.862	45.415	45.773
11	Ma'rang	32.646	29.986	30.519	30.634
12	Segeri	19.897	20.069	19.900	19.833
13	Mandalle	12.444	13.914	14.463	14.593
Kabupaten Pangkajene dan Kepulauan		<b>310.982</b>	<b>310.982</b>	<b>320.293</b>	<b>323.293</b>

Sumber : BPS Kabupaten Pangkajene dan Kepulauan, Tahun 2016

#### b) Distribusi Penduduk

Hasil catatan registrasi yang diperoleh, tingkat kepadatan penduduk di Kabupaten Pangkajene dan Kepulauan berdasarkan klasifikasinya dibedakan atas 3 (tiga) bagian yaitu; kepadatan tinggi, sedang dan rendah. Kepadatan tertinggi berada di wilayah Kecamatan Pangkajene dengan kepadatan penduduk sebesar 93.88 jiwa/km<sup>2</sup>, kepadatan sedang



berada pada Kecamatan Mandalle dengan tingkat kepadatan penduduk 36.34 Jiwa/Km<sup>2</sup>, kepadatan penduduk terendah berada di Kecamatan Tondong Tallasa dengan jumlah sebesar 8.01 jiwa/km<sup>2</sup>. Demikian pula halnya dengan pola penyebaran penduduk terjadi secara tidak merata. Data yang diperoleh menunjukkan pola penyebaran penduduk di Kabupaten Pangkajene dan Kepulauan secara umum terakumulasi di pusat kota dan pusat-pusat pertumbuhan kota. Perkembangan jumlah penduduk, dan kepadatan dirinci menurut kecamatan di Kabupaten Pangkajene dan Kepulauan pada Tabel berikut :

**Tabel 6. Kepadatan Penduduk Kabupaten Pangkajene & Kepulauan Dirinci Menurut Kecamatan**

No	Kecamatan	Jumlah Penduduk (Jiwa)	Luas Wilayah(Km <sup>2</sup> )	Kepadatan Penduduk (Jiwa/Km <sup>2</sup> )
1	Liukang Tangayya	21.081	120.00	17.57
2	Liukang Kalmas	13.529	91.50	14.79
3	Liukang Tupabbiring	19.270	54.44	35.40
4	Liukang Tupabbiring Utara	11.564	85.56	13.52
5	Pangkajene	44.490	47.39	93.88
6	Minasatene	35.350	76.48	46.22
7	Balocci	16.016	143.48	11.16
8	Tondong Tallasa	8.908	111.20	8.01
9	Bungoro	42.556	90.12	47.22
10	Labakkang	45.773	98.46	46.49
11	Ma'rang	30.634	75.22	40.73
12	Segeri	19.833	78.28	25.34
13	Mandalle	14.593	40.16	36.34
	<b>Jumlah</b>	<b>323.597</b>	<b>1.112,29</b>	<b>436.65</b>

Sumber : BPS Kabupaten Pangkajene dan Kepulauan, Tahun 2016

### **3. Kondisi Perekonomian**

Perekonomian Kabupaten Pangkajene dan Kepulauan pada tahun 2015 mengalami perlambatan pertumbuhan dibandingkan tahun-tahun sebelumnya. Laju pertumbuhan PDRB Kabupaten Pangkajene dan Kepulauan tahun 2015 sebesar 7,98 persen, melambat sekitar 2,44 persen dari tahun sebelumnya dengan pertumbuhan ekonomi sebesar 10,42 persen.

Bila PDRB suatu daerah dibagi dengan jumlah penduduk yang tinggal di daerah itu, maka akan dihasilkan suatu PDRB Per kapita. PDRB Per kapita atas dasar harga berlaku menunjukkan nilai PDRB per kepala atau per satu orang penduduk. Perkembangan PDRB Perkapita di Kabupaten Pangkajene dan Kepulauan dalam lima tahun terakhir menunjukkan peningkatan yang signifikan dari Rp. 32.220.445,- pada tahun 2011, naik 16,40 persen pada tahun 2012 menjadi Rp. 37.505.197, naik menjadi Rp. 43.388.729 pada tahun 2013, dan meningkat 14,92 persen pada tahun 2014 menjadi Rp. 49.862.892 serta PDRB per kapita Kabupaten Pangkajene dan Kepulauan pada tahun 2015 mencapai Rp. 57.112.654 dengan pertumbuhan sebesar 14,54 persen naik sebesar 7,25 persen dibandingkan dengan tahun 2014

### **4. Potensi Perikanan**

Usaha perikanan yang dikembangkan dan dikelola masyarakat di Kabupaten Pangkajene dan Kepulauan terdiri atas, perikanan tambak dan perikanan laut. Potensi perikanan tambak di Kabupaten Pangkajene dan

Kepulauan dimana banyaknya pembukaan lahan tambak dari lahan persawahan menjadikan Kabupaten Pangkep memiliki tambak seluas 13.496 ha, menandakan semakin meningkatnya produksi ikan tambak di wilayah ini. Terutama ikan bandeng yang merupakan komoditi unggulan yang menjadikan pangkep sebagai daerah bandeng dan merupakan salah satu pemasok utama kebutuhan ikan bandeng di Kota Makassar.

Untuk budidaya tambak di Kabupaten Pangkep menghasilkan ikan mencapai 4.153,4 ton dengan rincian: ikan bandeng 3.557,1 ton, udang windu 369,5 ton, udang putih 65,7 ton, dan ikan campuran 161,1 ton.

Untuk potensi ikan laut jumlah produksi yang berhasil dicatat pada tahun 2009 yaitu sebanyak 10.043,2 ton dan budidaya rumput laut di Kecamatan Liukang Kalmas, Liukang Tangayya dan liukang Tupabbiring sebanyak 8.241 ton.

Wilayah tangkapan ikan laut meliputi; (i) pulau balang lombo untuk ikan barukang, kembung, teri dan pari, (ii) pulau sabutung untuk ikan barukang, kepiting, layang, tembang dan rumput laut, (iii) pulau kapoposang untuk ikan cakalang, layang, tuna, cucut, kerapu, teripang dan lobster, (iv) pulau doang-doangan untuk ikan tuna, cakalang, cucut, tuna, penyu sisik, dan rumput laut, (v) pulau kalu-kalukuang untuk ikan tuna, teripang, penyu, dan rumput laut, (vi) pulau gusung untuk ikan sunu, cakalang, tuna, tombak, tenggiri dan layang, (vii) pulau sabalana untuk ikan kerapu, cakalang, cucut,

tuna, layang, kerang-kerangan dan rumput laut, (viii) pulau sapuka untuk ikan baronang, tuna, layang, teripang dan rumput laut.

## B. Gambaran Kawasan Studi Penelitian

Kawasan penelitian terdapat pada kawasan daratan di Kabupaten Pangkajene dan Kepulauan yang telah ditetapkan oleh Kementerian Kelautan dan Perikanan berdasarkan potensi sumber daya yang dimiliki. Tergabung dalam sebuah kawasan minapolitan di Kabupaten Pangkajene dan Kepulauan ialah beberapa kecamatan yang letaknya pada wilayah daratan khususnya, yakni Kecamatan Pangkajene, Kecamatan Bungoro, Kecamatan Labakkang, Kecamatan Ma'rang, Kecamatan Segeri dan Kecamatan Mandalle.

**Tabel 7. Luas Wilayah, Persentase dan Luas Wilayah Perikanan di Kawasan Minapolitan Kabupaten Pangkajene dan Kepulauan**

No	Kecamatan	Luas (km <sup>2</sup> )	Persentase (%)	Luas Wilayah Perikanan (Ha)	
				Tambak	Laut
1	Kecamatan Bungoro	90.12	17.81	1086,77	2,5
2	Kecamatan Pangkajene	47.39	9.36	2276,4	3,7
3	Kecamatan Labakkang	98.46	19.45	2569,63	5,7
4	Kecamatan Ma'rang	75.22	14.86	2457,39	7,5
5	Kecamatan Segeri	78.28	15.47	1074,24	2,0
6	Kecamatan Minasate'ne	76.48	15.11	2674,72	-
7	Kecamatan Mandalle	40.16	7.94	480,52	20,0
<b>Jumlah</b>		<b>506.11</b>	<b>100.00</b>	<b>12 619,67</b>	<b>50,8</b>

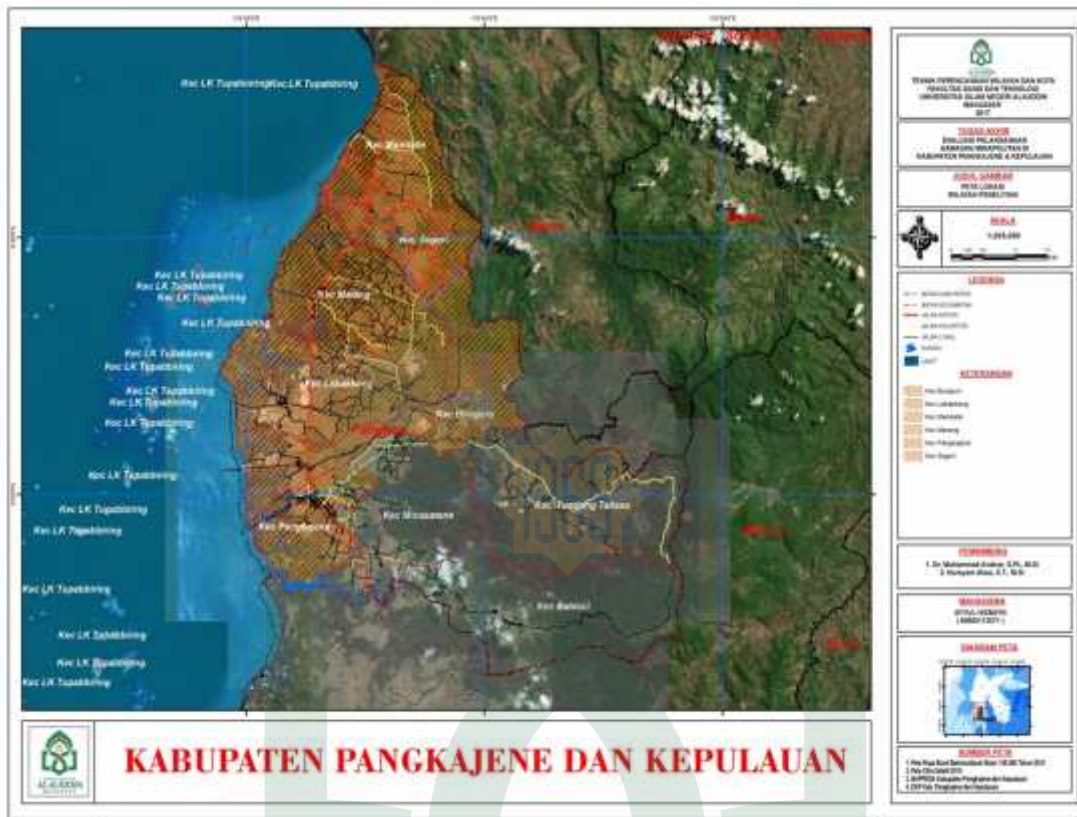

**Peta 3. Peta Lokasi Penelitian**

### C. Tingkat Pelaksanaan Kawasan Minapolitan

#### 1. Sarana dan Prasarana

##### a. Sarana Penunjang

##### 1) Lembaga Masyarakat

Peran kelembagaan sangat penting dalam kegiatan budidaya pada skala menengah dan kecil. Kelembagaan yang dimaksud adalah kelembagaan formal (memiliki badan hukum) dan kelembagaan informal (berupa kelompok masyarakat). Terdapat beberapa kelembagaan formal yang sudah terbentuk dan berfungsi baik di

Kabupaten Pangkajene dan Kepulauan. Setiap masing-masing lembaga yang ada di Kabupaten Pangkajene dan Kepulauan khususnya terkait di bidang pengembangan minapolitan memiliki fungsi dan peran di bidangnya, Lembaga yang saat ini ada di Kabupaten Pangkajene dan Kepulauan yaitu Unit Pelayanan Pengembangan (UPP) dibidang perikanan. Lembaga ini bertujuan untuk mengelola bantuan hibah dari pemerintah pusat agar dapat bergulir kepada pelaku usaha perikanan. UPP ini bersifat dinamis dan terbuka pada inovasi yang diharapkan dapat berfungsi sebagai Sentra Pembelajaran dan Pengembangan Minabisnis (SPPM) dan lembaga-lembaga lainnya yang bergerak dibidang budidaya (minapolitan).

## 2) Tempat Pelelangan Ikan

Tempat pelelangan ikan merupakan saluran transportasi penting dalam pengembangan kegiatan perikanan. Sarana ini merupakan pusat pelayanan transportasi hasil perikanan/budidaya, tempat pelayanan kegiatan operasional, pusat pembinaan dan pemasaran hasil perikanan baik tangkap maupun budidaya perikanan serta tempat pengembangan industri perikanan/pelayan ekspor. Pengembangan tempat pelelangan ikan di kawasan sentra minapolitan ikan sebagai salah satu sarana pemasaran khususnya pada kawasan/ hamparan, disamping untuk penampungan ikan juga untuk pemasaran komoditi lainnya seperti ikan, udang dan rumput laut. Kelas sarana yang dimaksudkan adalah tempat

pendaratan ikan (TPI) mengingat nelayan maupun pembudidaya ikan yang akan memasarkan produksinya dibawah ke pasar niaga yang ada di Kota Kecamatan/Kebupaten atau antara daerah.

Tempat pelelangan ikan yang saat ini ada di Kabupaten Pangkajene dan Kepulauan terdapat di beberapa kecamatan, yaitu Kecamatan Pangkajene, Labakkang, Ma'rang Sigeri dan Mandalle. Namun dari beberapa tempat pelelangan ikan yang ada, Kecamatan Labakkang dan Kecamatan Pangkajene menjadi pusat pelelangan ikan pertama karena ikan-ikan yang akan dipasarkan bukan hanya berasal dari wilayah daratan juga berasal dari beberapa pulau.



**Gambar 4. Tempat Pelelangan Ikan di Kabupaten Pangkajene dan Kepulauan**

### 3) Bank dan Koperasi

Lembaga Keuangan berfungsi membant petani dan nelayan melakukan pinjaman uang agar mereka tidak meminjam pada tengkulak

ataupun rentenir dengan bngan yang besar, lembaga keuangannya seperti Bank dan Koperasi. Dalam Perkembangan, usaha budidaya ikan, penangkapan ikan di perairan dan usaha penangkapan di laut bank dan koperasi memiliki peran meningkatkan kesejahteraan masyarakat, saat ini di Kabupaten Pangkajene dan Kepulauan membentuk KUD Mina (Koperasi Unit Desa).

KUD memiliki fungsi peminjaman modal usaha, bimbingan dan penyuluhan, peningkatan jumlah anggota pemupukan swadaya anggota nelayan dan petani ikan, dan penyiapan tenaga pendidikan dan latihan bagi nelayan dan petani ikan. Semuanya dalam kesatuan organisasi Koperasi nelayan/petani ikan. Adapun nama Koperasi di Kabupaten Pangkajene dan Kepulauan dapat dilihat pada table di bawah.

**Tabel 8. Tabel Jumlah Koperasi di Kabupaten Pangkajene dan Kepulauan Tahun 2016**

No	Koperasi	Lokasi
1	Santanie	Kecamatan Sigeri
2	Mappatuo	Kecamatan Labakkang
3	Sipatuo	Kecamatan Ma'rang
	<b>Jumlah</b>	<b>3</b>

Sumber: Dinas Kelautan dan Perikanan Tahun 2017

#### 4) Pabrik Es

Pabrik es adalah suatu unit produksi untuk membuat dan menghasilkan es dalam bentuk es balok ataupun flake ice sebagai bahan



pembantu untuk mendinginkan hasil perikanan dalam rangka mempertahankan mutu ikan.

Peningkatan sarana untuk hasil tangkap laut yang dimaksud ialah, salah satunya pengadaan mesin pembuat es batu balok untuk sarana penyimpanan hasil tangkap laut seperti ikan, udang, dll. Es balok yang dihasilkan mempunyai peran vital bagi nelayan, dimana setelah ikan tertangkap maka ikan akan dimasukkan ke dalam kabin kapal yang di dalamnya terdapat susunan es batu untuk mendinginkan kabin agar ikan tidak cepat membusuk nantinya. Di Kabupaten Pangkajene dan Kepulauan terdapat 2 pabrik es yang terletak di Kecamatan Pangkajene dan Kecamatan Labakkang. Namun saat ini pabrik es yang beroperasi hanya di Kecamatan Labakkang sedangkan yang di Kecamatan Pangkajene tidak beroperasi dengan baik karena masyarakat lebih memilih membeli es dari pedagang yang dekat dengan lokasi pelelangan ikan sehingga pabrik es tersebut sudah tidak digunakan lagi dan kondisinya sudah tidak baik.



**Gambar 5. Pabrik Es di Kabupaten Pangkajene dan Kepulauan**

## 5) SPBU/SPDN

SPBU merupakan lembaga penyalur khusus bagi nelayan dan bagian dari program pemerintah untuk meningkatkan kesejahteraan masyarakat nelayan yang tinggal di kawasan pesisir, dengan menyediakan bahan bakar yang dibutuhkan untuk kendaraan nelayan yaitu kapal untuk mengoperasikan kegiatan penangkapan ikan.

SPDN merupakan suatu pengembangan yang dilakukan oleh lembaga pemerintah untuk memenuhi kebutuhan bahan bakar kapal pada wilayah kawasan pesisir yang jauh dari lokasi SPBU. Penyediaan menggunakan mobil tangki 10 KL, sehingga dapat menjangkau beberapa wilayah pelabuhan kecil dan nelayan mendapatkan kemudahan dalam mengakses BBM. Adapun SPBU dan SPDN di Kabupaten Pangkajene dan Kepulauan dapat di lihat pada table di bawah.

**Tabel 9. Tabel Jumlah SPBU/SPDN di Kabupaten Pangkajene dan Kepulauan Tahun 2016**

No	Kecamatan	SPBU	SPDN
1	Pangkajene	1	-
2	Bungoro	1	-
3	Labakkang	-	1
4	Ma'rang	1	-
5	Sigeri	1	-
6	Mandalle	-	-
<b>Jumlah</b>		<b>4</b>	<b>1</b>

Sumber: Survey Lapangan Tahun 2017



**Gambar 6. SPBU/SPDN di Kabupaten Pangkajene dan Kepulauan**

#### 6) Lapangan Penjemuran Jala/Ikan

Lapangan penjemuran ikan merupakan lahan yang digunakan masyarakat untuk proses pengeringan ikan, rumput laut, udang dll, sehingga produksi perikanan dapat bertahan cukup lama. Adapun lapangan penjemuran ikan yang dipergunakan oleh nelayan di Kabupaten Pangkajene dan Kepulauan adalah halaman depan rumah dan lapangan olahraga yang ada disekitar rumah sehingga kondisi ini terbilang kurang baik karena tidak ada tempat khusus untuk proses pengeringan



**Gambar 7. Lapangan Penjemuran Ikan**

## 7) Laboratorium

Laboratorium merupakan tempat melakukan riset dalam menguji suatu produk atau membuat produk baru. Laboratorium dalam mendukung pengembangan kawasan minapolitan di Kabupaten Pangkajene dan Kepulauan terletak di Kelurahan Maccini Baji Kecamatan Labakkang. Laboratorium ini merupakan laboratorium menguji tingkat kesehatan ikan dan ilmu makanan ikan menyediakan beberapa fasilitas untuk pelaksanaan penelitian dan pengabdian masyarakat dalam bentuk analisis bahan pakan dan pakan, pembuatan formulasi pakan alternatif, isolasi dan kultur mikroalga. Selain itu juga melayani keperluan praktikum para mahasiswa dan pengguna lainnya yang membutuhkan. Laboratorium ini juga memberikan dukungan pada kegiatan pengabdian masyarakat melalui perannya sebagai pendamping, trainer maupun narasumber melalui program pemberdayaan masyarakat. Salah satu bentuk kerjasama yang telah dilakukan diantaranya adalah kerjasama dengan beberapa Pokdakan (Kelompok Pembudidaya Ikan), perorangan maupun lembaga lainnya. Kerjasama tersebut diramu dalam bentuk pelatihan pembuatan pakan, meliputi penyusunan formulasi pakan, dan manajemen pemberian pakan.



**Gambar 8. Laboratorium Perikanan di Kecamatan Pangkajene dan Kepulauan**

#### 8) Industri Pengolahan

Industri pengolahan ikan yang terdapat di wilayah daratan Kawasan Minapolitan di Kabupaten Pangkajene dan Kepulauan adalah industri yang masih dikelola oleh masyarakat sendiri dalam lingkup rumah tangga, belum terdapat pusat pengolahan industri yang mampu mencakupi seluruh hasil perikanan dari seluruh kecamatan yang mempunyai potensi menghasilkan ikan. Olahan rumah tangga yang menghasilkan beberapa produk seperti abon ikan, bakso ikan, ikan kering, kerupuk lumpur laut dan ikan pindang. Hasil olahan rumah tangga ini hanya mampu untuk mencukupi kebutuhan pasar lokal belum bisa untuk memenuhi kebutuhan pasar diluar lokal.

#### 9) *Docking* Bengkel

Industri pengolahan ikan mempunyai peran penting didalam pengembangan hasil ikan serta dapat mengembangkan dan

meningkatkan pertumbuhan ekonomi wilayah. Fasilitas *Docking Bengkel* merupakan tempat dimana kapal ataupun perahu dirawat dan diperbaiki sehingga dapat digunakan kembali untuk bekerja. Di Kabupaten Pangkajene dan Kepulauan terdapat 1 *docking* bengkel yang terletak di dermaga maccini baji Kecamatan Labakkang dan kondisinya cukup baik karena masih beroperasi.



**Gambar 9. Docking Bengkel di Dermaga Maccini Baji**

#### 10) Gudang Pengepakkan

Gudang merupakan sarana pendukung kegiatan produksi dan operasi industri farmasi yang berfungsi untuk menyimpan bahan baku, bahan kemas, dan obat jadi yang belum didistribusikan. Selain untuk penyimpanan, gudang juga berfungsi untuk melindungi bahan (baku dan pengemas) dan obat jadi dari pengaruh luar dan binatang pengerat, serangga, serta melindungiv dari kerusakan. (Priyambodo, 2007). Gudang pengepakkan adalah upaya pengelolaan gudang yang meliputi penerimaan, penyimpanan, pemeliharaan, pendistribusian, pengendalian dan pemusnahan, serta pelaporan material dan peralatan

agar kualitas dan kuantitas terjamin (Badan Nasional Penanggulangan, 2009)

Di Kabupaten Pangkajenen dan Kepulauan tidak memiliki gudang pengepakan karena produksi perikanan tidak diolah sendiri melainkan di ekspor, sehingga produksi ikan di kirim ke kawasan industry makassar dan diolah di kawasan tersebut dan selanjutnya di ekspor ke berbagai kota maupun Negara.

#### 11) Penyediaan Benih

Kegiatan penyediaan merupakan suatu upaya didalam mengoptimalkan pembenihan agar menghasilkan komoditi yang unggul, penyediaan sarana dan prasarana perbenihan terdiri dari balai ikan lokal, balai benih udang/balai udang galah, perbenihan rakyat unit perbenihan rakyat (UPR). Penyediaan benih perikanan di Kabupaten Pangkajene dan Kepulauan adalah unit perbenihan rakyat (UPR) yang terdapat pada 3 lokasi, yaitu di Kecamatan Sigeri adalah pembenihan ikan air payau, Kecamatan Mandalle pembenihan ikan bandeng dan Kecamatan Ma'rang pembenihan ikan bandeng dan udang vaname. Kecamatan Balocci yang merupakan kawasan bukan minapolitan adalah lokasi BBI (Balai Benih Ikan) yang menyediakan induk unggulan ikan nila.



**Gambar 10. Penyediaan Benih di Kabupaten Pangkajene dan kepulauan**

#### 12) *Coold Room Cold Storage*

*Cold Storage* adalah salah satu alat penunjang yang berfungsi sebagai tempat penyimpanan hasil tangkapan nelayan guna menjaga kualitas hasil tangkapan. *Cold Storage* dilihat dari fungsi dan kegunaannya mempunyai peranan penting untuk menjaga kualitas hasil tangkapan nelayan sebelum akhirnya didistribusikan ke konsumen, sehingga peranan *Cold Storage* juga dapat menjaga harga jual tangkapan nelayan tidak mengalami penurunan disaat hasil tangkapan sedang menurun

Dari segi manfaatnya *Cold Storage* untuk beberapa nelayan kecil salah satunya bisa berimbas langsung terhadap pendapatan nelayan, sehingga kekhawatiran untuk mengalami kerugian menjadi sangat kecil, kekhawatiran akan kerugian yang bisa dialami nelayan sangat cukup beralasan, bisa kita lihat khususnya yang dialami nelayan didaerah daerah kecil, disaat hasil tangkapan ikan melimpah dengan



jumlah yang banyak secara otomatis akan berdampak pada turunnya harga ikan. *Cold Storage* di Kabupaten Pangkajene dan Kepulauan berada di lokasi dermaga Maccini Baji Kecamatan Labakkang



**Gambar 11. *Coold Room Cold Strorage* di Kecamatan Labakkang**

#### **b. Prasarana Penunjang**

Pengembangan jaringan jalan dalam kawasan minapolitan dilakukan untuk meningkatkan aksesibilitas pada setiap simpul dalam struktur kawasan pengembangan disesuaikan dengan kondisi eksisting pada daerah perencanaan dan skala prioritas kebutuhan sirkulasi dalam kawasan

##### 1) Jaringan Jalan

###### a) Jalan Poros Kecamatan

Beberapa jalan poros antar kecamatan sudah mulai terdegradasi kualitasnya dan dinilai kurang mendukung lagi aktivitas-aktivitas ekonomi kelak yang diprediksi memiliki dinamika yang cukup tinggi jika kegiatan dalam kawasan berjalan. Peningkatan jalan poros

kecamatan dilakukan pada masing-masing kecamatan dalam kawasan dengan konstruksi hotmix. Peningkatan jalan diarahkan pada jalur-jalur distribusi pengadaan sarana produksi dan jalur-jalur yang membutuhkan pusat-pusat kegiatan pengolahan dan pemasaran hasil. Demikian juga jalan-jalan ditingkat desa untuk mempercepat pengangkutan hasil produksi ke pusat sentra.

b) Jalan Poros Desa/Kelurahan

Kondisi eksisting beberapa jalan poros desa dalam kawasan masih minim dengan konstruksi jalan pengerasan dan jalan tanah. Kondisi ini dinilai tidak kondusif sehingga perlu peningkatan konstruksi, dari jalan tanah ke jalan pengerasan dan dari jalan pengerasan ke jalan aspal. Pengembangan jaringan jalan poros desa diprioritaskan pada desa yang menghubungkan sentra dengan seluruh sub sentra yang ada pada setiap kecamatan. Diharapkan dengan peningkatan konstruksi jalan di daerah ini jalur sirkulasi dari desa pusat sentra ke desa hinterland maupun antar desa hinterland yang menjadi pemasok hasil produksi perikanan dapat berlangsung dengan baik.

c) Jalan Tani

Untuk memudahkan aksesibilitas sentra-sentra penghasil produk (areal sekitar pertambakan), maka perlu pengembangan dan peningkatan jalan tani di kawasan penghasil produk perikanan

tersebut. Kondisi beberapa jalan tani dalam kawasan sentra minapolitan pada setiap kecamatan masih sangat minim dengan konstruksi jalan tanah dengan badan jalan yang relatif sempit yang hanya dapat dilalui kendaraan roda dua. Kondisi jalan seperti ini sangat tidak kondusif bagi komoditas perikanan yang sangat cepat mengalami pembusukan jika tidak ditangani secepatnya dan salah satu penyebab para kolektor untuk menurunkan harga di tingkat petani/nelayan.

Pengembangan jaringan jalan tani dalam kawasan meliputi seluruh desa baik di sentra maupun sub sentra produksi. Dengan mengembangkan jalan tani di daerah ini diharapkan semua hasil produksi pasca panen bisa langsung didistribusikan dengan menggunakan akses kendaraan angkutan roda empat atau roda dua transportasi lain sesuai dengan kapasitas pemanfaatan jalan.

#### d) Jalan Akses

Jalan akses yang dimaksud adalah jalan masuk ke lokasi tertentu dimana terdapat prasarana penting didalamnya. Peningkatan jalan akses dalam kawasan antara lain seluruh jalan dari lokasi produksi ke sentra pengembangan kawasan minapolitan setiap desa dalam kecamatan. Demikian juga dari sentra produksi ke pusat sentra perlu ditingkatkan kualitasnya di ibukota kabupaten. Dengan peningkatan kedua jenis jalan tersebut diharapkan dapat memperlancar aktivitas-

aktivitas masyarakat dalam kawasan yang terkait dengan pemanfaatan sarana PPI dan TPI.

Jaringan Jalan di Kabupaten Pangkajene dan Kepulauan khususnya yang masuk dalam kawasan minapolitan, yaitu Kecamatan Pangkajene, Bungoro, Labakkang, Ma'rang, Sigeri dan Mandalle Kondisinya sudah cukup baik. Aktivitas produksi maupun pemasaran dapat dijangkau dengan menggunakan jaringan jalan yang permukaannya adalah beton dan sebagian aspal.



**Gambar 12. Jaringan Jalan di Kabupaten Pangkajene dan Kepulauan**

## 2) Jaringan Listrik

Jaringan listrik didalam kawasan merupakan utilitas yang berfungsi untuk penerangan rumah tangga maupun kegiatan industri, penerangan jalan dan kegiatan lainnya. Di Kabupaten Pangkajene dan Kepulauan khususnya pada wilayah pengembangan kawasan minapolitan sudah di jangkau oleh jaringan listrik yang bersumber dari PLN.



**Gambar 13. Jaringan Listrik di Kabupaten Pangkajene dan Kepulauan**

### 3) Jaringan Air Bersih

Jaringan air bersih utilitas untuk memenuhi kebutuhan hidup, setiap kawasan perlu penyediaan sumber air bersih, pelayanan sumber air bersih baik dari pelayanan PDAM dan dapat menyediakan sendiri melalui sumur gali dan bor. Sumber air bersih di Kecamatan Pangkajene dan Kepulauan sebagian wilayah di distribusi oleh PDAM yaitu di Kecamatan Pangkajene sedangkan kecamatan lainnya yaitu Kecamatan Bungoro, Labakkang, Ma'rang, Sigeri dan Mandalle menggunakan sumur bor dan sumur gali. Pada musim kemarau masyarakat membeli air bersih dari perusahaan truk air tangki yang berlokasi di Kecamatan Minasatene.



**Gambar 14 Jaringan Air Bersih di Kabupaten Pangkajene dan Kepulauan**

#### 4) Jaringan Telekomunikasi

Jaringan telekomunikasi prasarana ini berfungsi melakukan komunikasi untuk mengetahui informasi. Jaringan telekomunikasi mempunyai peran penting dalam memberi informasi pada masyarakat nelayan dan membantu masyarakat nelayan dalam hal pemasaran produksi ke berbagai wilayah maupun swasta dengan informasi yang diperoleh seperti perkembangan teknologi dalam proses pengolahan ikan. Di Kabupaten Pangkajene dan Kepulauan jaringan khususnya pada pengembangan kawasan minapolitan, telekomunikasi yang banyak digunakan adalah telepon dan jaringan internet dari operator Telkomsel, Axxis maupun indosat. Sehingga informasi sudah mudah untuk di akses.



**Gambar 15. Jaringan Telekomunikasi di Kabupaten Pangkajene dan Kepulauan**

#### 5) Jaringan Irigasi

Jaringan irigasi merupakan sistem pengairan, yang berfungsi untuk menyuplai air seperti sawah dan tambak. Irigasi tambak merupakan pengaturan

dan pembuangan air untuk menunjang budidaya tambak, di Kabupaten Pangkajene dan Kepulauan irigasi tambak sudah terpenuhi baik permanen maupun tradisional karena pengaruh alam. Irigasi tersebut kadang menjadi tempat penangkapan ikan baik ikan dari laut maupun ikan laut, namun jaringan irigasi ini tidak semua terdapat di Kecamatan yang memiliki potensi perikanan dan kelautan, hanya beberapa Kecamatan yang terdapat jaringan irigasi guna menunjang kegiatan perikanan budidaya tambak.



**Gambar 16. Jaringan Irigasi Tambak di Kabupaten Pangkajene dan Kepulauan**

#### 6) Dermaga

Dermaga merupakan prasarana yang berfungsi sebagai tempat labuh, bertambahnya kapal penangkap ikan dan membongkar hasil muat hasil tangkapannya dan mengisi bahan perbekalan untuk menangkap ikan dilaut. Dermaga di Kabupaten Pangkajene dan Kepulauan memiliki peran dan fungsi yang sangat penting sebagai prasarana penyebrangan antar pulau dan proses pengiriman barang maupun manusia.

Adapun dermaga yang ada di di Kabupaten Pangkajene dan Kepulauan, ada 3 yaitu, dermaga maccini baji di Kecamatan Labakkang yang merupakan dermaga utama tempat penyebrangan ke pulau, Dermaga Laikang di Kecamatan Ma,rang dan Dermaga pangkajene di Kecamatan Pangkajenen yang merupakan angkutan sungai danau penyebrangan, karena lokasinya yang dekat dengan pasar sentral sehingga dermaga ini merupakan lokasi penyuplai barang dari darat ke beberapa pulau yang ada di Kabupaten Pangkajene dan Kepulauan.



**Gambar 17. Dermaga di Kabupaten Pangkajene dan Kepulauan**

## **2. Analisis Ketersediaan Infrastruktur Kawasan Minapolitan**

Analisis tingkat pelaksanaan kawasan minapolitan berdasarkan kondisi sarana dan prasarana penunjang. Analisis ini digunakan untuk menjelaskan ketersediaan dan kebutuhan sarana dan prasarana pada kawasan minapolitan di Kabupaten Pangkajene dan Kepulauan. Maka pendekatan yang dilakukan adalah membandingkan sarana dan prasarana yang tersedia dengan standar



pelayanan minimum. Untuk mendapatkan penilaian dengan memberi bobot pada masing-masing sarana dan prasarana. Adapun hasil penilaian berdasarkan tingkat ketersediaan yang digunakan sebagai berikut :

- a. Kategori tinggi diberi nilai 5 ( jika 80 %-100 % tingkat ketersediaan sarana dan prasarana)
- b. Kategori sedang diberi nilai 3 (jika 50 %-79 % tingkat ketersediaan sarana dan prasarana)
- c. Kategori rendah diberi nilai 1 ( jika <50 % tingkat ketersediaan sarana dan prasarana)

**Tabel 10.**  
**Rekapitulasi Ketersediaan Sarana Kawasan Minapolitan di Kabupaten Pangkajene dan Kepulauan**

No	Variabel	Nilai Kategori	Nilai	Kategori	Tingkat Ketersediaan (%)
1	Lembaga Masyarakat	5	90	Tinggi	59.2%
2	Tempat Pelelangan Ikan (TPI)	5	90	Tinggi	
3	Bank/Koperasi	3	60	Sedang	
4	Pabrik Es	3	60	Sedang	
5	SPBU/SPDN	5	90	Tinggi	
6	Lapangan Penjemuran Ikan	1	20	Rendah	
7	Laboratorium	3	60	Sedang	
8	Industry Pengolahan	1	20	Rendah	
9	Docking Bengkel	3	60	Sedang	
10	Gudang Pengepakan	1	20	Rendah	
11	Penyediaan Benih	5	80	Tinggi	
12	Cold Room Cold Storage	3	60	Sedang	
<b>Jumlah</b>		<b>38</b>	<b>710</b>		

Sumber: Hasil Analisis Tahun 2017

**Tabel 11.**  
**Rekapitulasi Ketersediaan Prasarana Kawasan Minapolitan di**  
**Kabupaten Pangkajene dan Kepulauan**

No	Variabel	Nilai Kategori	Nilai	Kategori	Tingkat Ketersediaan (%)
1	Jaringan Jalan	5	90	Tinggi	65,0%
2	Jaringan Air Bersih	3	50	Sedang	
3	Jaringan Listrik	5	90	Tinggi	
4	Jaringan Telekomunikasi	3	50	Sedang	
5	Dermaga	5	90	Tinggi	
6	Jaringan Irigasi	1	20	Rendah	
<b>Jumlah</b>		<b>22</b>	<b>390</b>		

Sumber: Hasil Analisis Tahun 2017

Dari hasil analisis tingkat ketersediaan sarana dan prasarana penunjang pada kawasan Minapolitan khususnya pada wilayah daratan di Kabupaten Pangkajene dan Kepulauan berdasarkan tabel hasil rekapitulasi maka tingkat ketersediaan untuk sarana penunjang di kategorikan sedang dengan nilai 59.2% dan sedangkan untuk tingkat ketersediaan prasarana dikategorikan sedang dengan hasil rekapitulasi nilai 65,0%.

### 3. Pelaksanaan Program

#### a. Pelatihan

Berdasarkan hasil penelitian terkait dengan pelaksanaan program pelatihan dan pendidikan pegawai di lingkungan Dinas Kelautan dan Perikanan Kabupaten Pangkajene dan Kepulauan. Diklat pimpinan merupakan pelatihan dan pendidikan yang benar-benar dibutuhkan terutama bagi pegawai dalam melaksanakan tugasnya. Diklat merupakan

salah satu faktor untuk meningkatkan kapasitas pegawai itu sendiri, dan juga merupakan upaya sumberdaya manusia yang pada intinya untuk pengembangan intelektual dan kepribadian.

Di Kabupaten Pangkajene dan Kepulauan terlihat bahwa jumlah pegawai yang telah mengikuti pelatihan pada tahun 2016 sebanyak 25 pegawai dari total 45 pegawai sehingga belum semua pegawai mengikuti diklat pimpinan. Namun ada beberapa penghambat dalam upaya pengembangan kemampuan SDM di lingkungan Dinas Kelautan dan Perikanan Kabupaten Pangkajene dan Kepulauan yaitu minat pegawai yang kurang terhadap program pengembangan diri dan keterbatasan anggaran untuk pelatihan dan pendidikan.

#### **b. Penyuluhan**

Penyuluhan perikanan berperan menghubungkan lembaga ilmiah sebagai sumber hal baru dengan pembudidaya sebagai yang membutuhkan. Hubungan ini harus dilanjutkan dengan bimbingan praktis untuk menumbuhkan keyakinan dan keinginan mencobanya sendiri. Peranan pembudidaya dalam pembangunan akan terasa, karena kesadaran sendiri, bukan karena paksaan.

Dapat dikatakan bahwa peranan penyuluh perikanan merupakan kegiatan dalam menjalankan fungsinya. Kegiatan menyampaikan sesuatu yang baru yang lebih baik, menguntungkan kepada pembudidaya, dengan tujuan meningkatkan kemauan dan kemampuan pembudidaya dalam

berusaha perikanan. Di Kabupaten Pangkajene dan Kepulauan ada 2 program dari dinas kelautan dan perikanan kabupaten, yaitu program pengembangan sistem penyuluh perikanan dan program pengembangan penyuluh perikanan ke dua program ini berisi kegiatan : melaksanakan pembinaan pembenihan air payau, melaksanakan bimbingan teknologi pembuatan pakan ikan alternative dan melaksanakan penyuluh tentang penangkapan ikan yang baik.

**c. Pembenihan**

Program pembenihan perikanan mempunyai tujuan untuk meningkatkan produksi perikanan dengan pengembangan system pembenihan untuk produksi pasar dengan mutu terjamin serta didukung dengan data yang akurat. Adapun upaya atau program pemerintah dinas kelautan dan perikanan Kabupaten Pangkajene dan Kepulauan dalam pengembangan jaringan pembenihan dan pengolahan induk ikan, dilakukan kegiatan evaluasi dan monitoring induk ikan dan pendistribusian induk unggul. Kegiatan tersebut dilaksanakan pada beberapa UPR (unit pembenihan rakyat) di Kabupaten Pangkajene dan Kepulauan, yaitu UPR Mandalle, UPR Sigeri dan BBI (balai benih ikan) yang berlokasi di Kecamatan Balocci.

**d. Modal (Home Industri)**

Salah satu masalah pokok yang dihadapi oleh kelompok perikanan dalam memajukan usahanya adalah masalah permodalan. dalam hal

mengatasi permodalan ini, kita bisa bekerjasama dengan pihak lain. baik sektor pemerintah maupun swasta/perbankan.

Ada beberapa permodalan yang disediakan oleh pemerintah yang sifatnya pinjaman yang harus dikembalikan dan juga ada yang hibah. Hibah baik yang berbentuk uang cash maupun barang dan peralatan. Macam-macam permodalan tersebut antara lain. Di Kabupaten Pangkajene dan Kepulauan industry rumahan sudah berkembang dikalangan masyarakat, dengan mengolah hasil produksi budidaya perikanan. Hasil olahan industry rumahan ini berupa abon ikan bandeng, bandeng presto, terasi udang dll. Namun sistem pemodalan sampai saat ini belum mendapatkan perhatian dari pemerintah dan hanya dikelolal oleh masyarakat yang mempunyai indstri rumahan.

**Tabel 12.**

**Rekapitulasi Pelaksanaan Program Kawasan Minapolitan di Kabupaten Pangkajene dan Kepulauan**

No	Variabel	Keterangan	Nilai Kategori	Nilai	Kategori	Tingkat Ketersediaan (%)
1	Pelatihan	* Program pemberdayaan masyarakat dalam pengawasan dan pengendalian sumberdaya kelautan	5	90	Tinggi	77.50%
		* Program peningkatan sarana dan prasarana aparatur				
		* Program peningkatan kapasitas sumberdaya aparatur				
		* Program peningkatan kegiatan budaya kelautan dan wawasan maritim kepada masyarakat				
2	Penyuluhan	* Program Pengembangan penyuluhan perikanan	5	80	Tinggi	
		* Program pengembangan sistem penyuluhan perikanan				

3	Pembenihan	* Program pembenihan pada budidaya perikanan	5	80	Tinggi
4	Modal ( <i>Home Industry</i> )	* Program pemberdayaan ekonomi masyarakat pesisir	3	60	Sedang
		* Program peningkatan dan pengembangan pengelolaan keuangan daerah			
		* Program optimalisasi pengelolaan dan pemasaran produksi perikanan			
<b>Jumlah</b>			<b>18</b>	<b>310</b>	

Sumber: Hasil Analisis Tahun 2017

## D. Tingkat Perkembangan Kawasan Minapolitan

### 1. Produksi

#### a. Analisis Perkembangan Produksi Perikanan (*Shift Share*)

Kemampuan kompetisi (*competitiveness*) suatu wilayah dapat diukur dengan Analisis *Shift Share*. Analisis ini merupakan metode yang digunakan untuk menganalisis struktur perekonomian di suatu wilayah. Selain itu dapat juga digunakan untuk melihat pertumbuhan sektor-sektor perekonomian suatu wilayah selama dua periode.

- Penentuan sektor kompetitif dilakukan dengan menentukan *regional share* yang menyatakan pertumbuhan total wilayah pada dua titik waktu yang menunjukkan total wilayah. *Regional share* pada kawasan minapolitan di Kabupaten Pangkajene dan Kepulauan diperoleh hasil 0,62 yang menunjukkan pertumbuhan yang cukup baik dari tahun 2011 dan 2015 dari setiap sub sektor perikanan.
- Menentukan komponen *proportional shift* yang menyatakan pertumbuhan total aktifitas tertentu secara relatif, dibandingkan dengan

pertumbuhan secara umum dalam total wilayah. Pergeseran proporsional menunjukkan dinamika sektor/aktifitas total dalam wilayah. Hasil perhitungan *proportional shift* menunjukkan bahwa sektor budidaya laut dengan hasil 3,81 memiliki keunggulan dibandingkan dengan sektor lain seperti tambak, kolam, sawah dan perikanan laut yang memiliki nilai negatif pada kawasan minapolitan di Kabupaten Pangkajene dan Kepulauan.

- Menentukan komponen pergeseran diferensial (komponen *differential shift*). Ukuran ini menjelaskan tingkat kompetisi (*competitiveness*) suatu aktifitas tertentu dibandingkan dengan pertumbuhan total sektor/aktifitas tersebut secara agregat. Komponen ini menggambarkan dinamika (keunggulan/ ketakunggulan) suatu sektor/aktifitas tertentu di sub wilayah tertentu terhadap aktifitas tersebut di sub wilayah lain. Berdasarkan hasil perhitungan *differential shift* menunjukkan bahwa secara umum Kecamatan Labakkang memiliki nilai DS + dibandingkan dengan kecamatan lain. Pada sektor budidaya laut yang memiliki nilai DS+ yaitu di Kecamatan Labakkang, Kecamatan Mandalle dan Kecamatan Ma'rang, DS + pada sektor tambak di Kecamatan Pangkajene, Labakkang, Ma'rang, Sigeri dan Mandalle, DS + pada sektor perikanan laut di Kecamatan Labakkang.

- Berdasarkan perhitungan *regional share*, *proportional shift* dan *differential shift* maka dapat ditentukan nilai shift share dari setiap sektor kawasan minapolitan di Kabupaten Pangkajene dan Kepulauan.

**Tabel 13.**  
**Hasil Analisis Shift Share Kawasan Minapolitan di**  
**Kabupaten Pangkajene dan Kepulauan**

No	Kecamatan	Perikanan Budidaya			Perikanan Tangkap	TOTAL
		Budidaya Laut	Tambak	Kolam	Perikanan Laut	
1	Pangkajene	-0,68	2,07	0	-1,0	-0,39
2	Bungoro	-1,0	-0,76	0	-0,13	-1,89
3	Labakkang	1,11	0,25	0	0,44	+1,8
4	Ma'rang	1,45	0,7	0	-0,33	+1,82
5	Sigeri	-0,23	1,76	0	-0,17	+1,36
6	Mandalle	3,16	0,48	0	-0,38	+3,26
<b>TOTAL</b>		<b>3,81</b>	<b>4,5</b>	<b>0</b>	<b>-1,57</b>	<b>+5,96</b>

Sumber : Hasil Analisis Tahun 2017

\*Ket : SSA (+) Sektor Kompetitif

SSA (-) Sektor Non Kompetitif

Berdasarkan hasil analisis Shift Share menunjukkan bahwa secara umum sub sektor budidaya laut di Kecamatan Labakkang, Ma'rang dan Mandalle merupakan sektor unggulan kompetitif, sedangkan perikanan budidaya tambak yang nonkompetitif adalah Kecamatan Bungoro dan perikanan laut yang tidak kompetitif yaitu Kecamatan Pangkajene dan Bungoro yang menunjukkan nilai negatif.



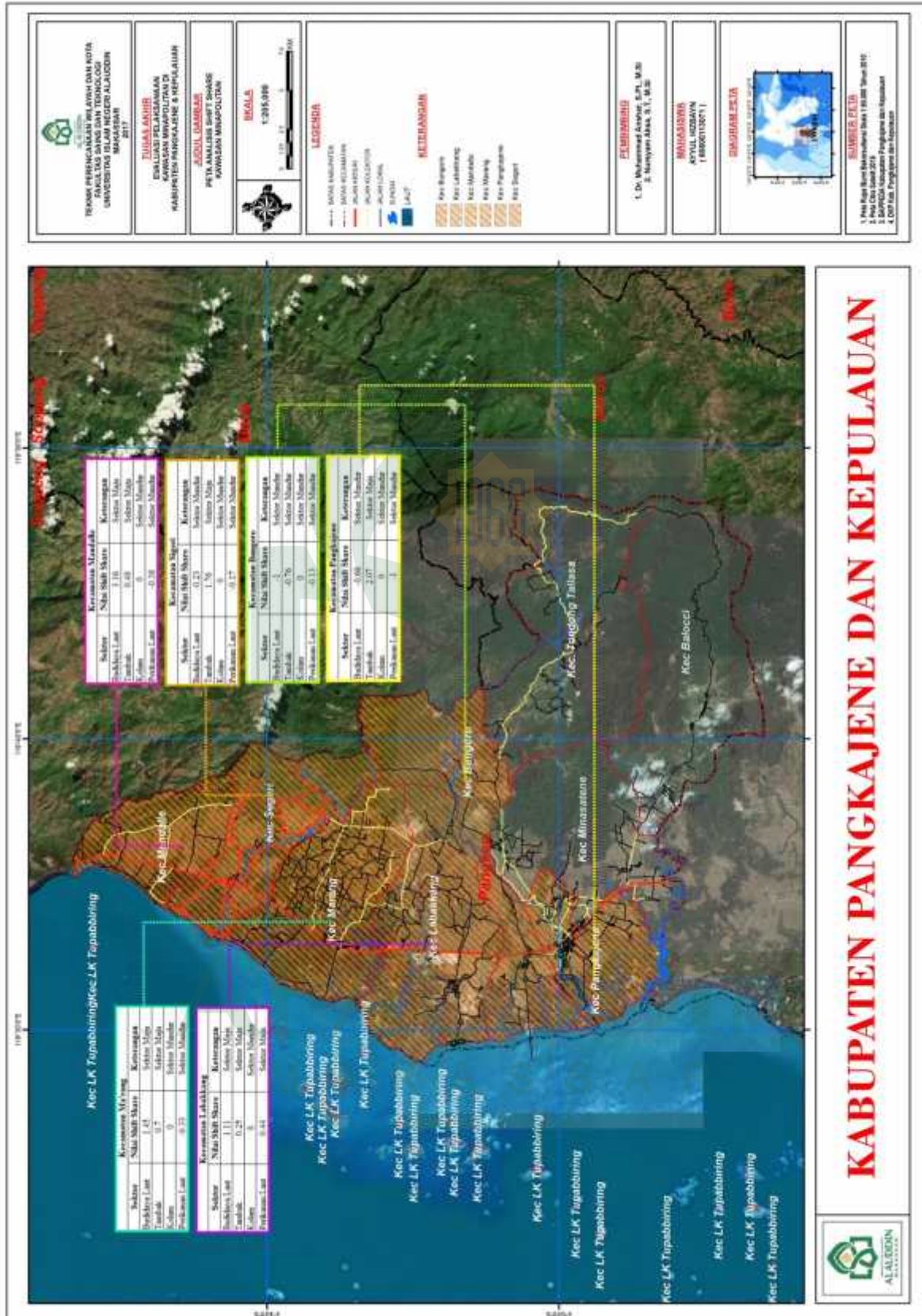

Peta 4. Peta Hasil Analisis Shift Share

**b. Pengolahan**

Pengolahan produksi perikanan merupakan kegiatan mentransformasikan bahan-bahan hasil perikanan sebagai input menjadi produk yang memiliki nilai tambah atau nilai ekonomi lebih tinggi. Pengolahan hasil perikanan harus menjadi objek kegiatan utama di sektor perikanan dalam penanganan dan pengembangannya. Penanganan hasil produksi perikanan hendaknya dilakukan dengan baik dan benar, begitu pula dengan arah pengembangannya sehingga peran pemerintah dalam mendukung pengembangan tersebut sangat dibutuhkan. Di Kabupaten Pangkajene dan Kepulauan belum ada program pemerintah terkait pengolahan. Pengolahan masih bersifat umum, dimana hasil produksi perikanan budidaya maupun perikanan tangkap di kelola sendiri dengan menjual langsung ke beberap pedagang, sehingga kondisi tersebut masih kurang baik karena ikan harus langsung terjual jika lebih dari 2 hari maka akan rusak karena tidak adanya industry pengolahan hasil produksi pada kawasan minapolitan di Kabupaten Pangkajene dan Kepulauan.

**c. Ekspor**

Kegiatan ekspor hasil produksi perikanan di Kabupaten Pangkajene dan Kepulauan belum mendapat manajemen yang baik. Hasil produksi ikan tangkap maupun ikan budidaya yang dinilai memiliki nilai ekonomi tinggi di kirim ke kawasan industry Kota Makassar kemudian diolah kembali baik pengemasan maupun tingkat ketahanan barang dan

kemudian di ekspor ke berbagai Negara. Salah satu hasil budidaya yang telah di ekspor ke Negara – Negara yang ada di Benua Eropa adalah hasil budidaya ikan lele, ada beberapa wilayah di Kabupaten Pangkajene dan Kepulauan yang mengekspor hasil budidaya ikan lele segar dan adapula wilayah yang mengekspor dalam bentuk hasil olahan dari ikan lele itu sendiri. Ekspor budidaya ikan lele ini hingga ke Negara-Negara yang lain, tidak lepas dari peran sebuah lembaga budidaya ikan lele yang telah berperan aktif didalam pembudidayaan ikan lele itu sendiri.

## **E. Evaluasi Kawasan Minapolitan di Kab. Pangkajene dan Kepulauan**

### **1. Tingkat Pelaksanaan Kawasan Minapolitan**

Sebagai suatu kawasan yang telah di tetapkan berdasarkan Keputusan Menteri Kelautan dan Perikanan RI, Nomor KEP.35/KEPMEN-KP/2013 Tentang Penetapan Kawasan Minapolitan. Salah satu Kabupaten yang ditetapkan sebagai kawasan minapolitan di Sulawesi Selatan adalah Kabupaten Pangkajene dan Kepulauan, evaluasi terhadap Kawasan Minapolitan perlu dilakukan agar pembangunan yang telah dilakukan tetap berjalan sesuai dengan koridor yang telah ditetapkan. Ada 3 ponit penting didalam evaluasi Kawasan Minapolitan di Kabupaten Pangkajene dan Kepulauan ini yakni, (1) Peningkatan akan keterbutuhan sarana dan prasarana pendukung kegiatan minapolitan secara umum, (2) pemberdayaan masyarakat

nelayan maupun pengelola agar mampu meningkatkan produksi, produktifitas komoditi perikanan, produk-produk olahan secara efisien, menguntungkan, berwawasan lingkungan dan penguatan lembaga didalam pembudidaya ikan, (3) peningkatan pelaksanaan program Kawasan Minapolitan yang berupa pelatihan, pengadaan penyuluhan terpadu terhadap masyarakat nelayan maupun pengelola, pembenihan terhadap pembudidaya ikan serta Peningkatan *Home Industry* bagi masyarakat nelayan.

**Tabel 14**  
**Hasil Rekapitulasi Tingkat Ketersediaan Sarana Kawasan Minapolitan di Kabupaten Pangkajene dan Kepulauan**

No	Variabel	Nilai Kategori	Nilai	Kategori	Tingkat Ketersediaan (%)
1	Lembaga Masyarakat	5	90	Tinggi	59.2%
2	Tempat Pelelangan Ikan (TPI)	5	90	Tinggi	
3	Bank/Koperasi	3	60	Sedang	
4	Pabrik Es	3	60	Sedang	
5	SPBU/SPDN	5	90	Tinggi	
6	Lapangan Penjemuran Ikan	1	20	Rendah	
7	Laboratorium	3	60	Sedang	
8	Industry Pengolahan	1	20	Rendah	
9	<i>Docking</i> Bengkel	3	60	Sedang	
10	Gudang Pengepakan	1	20	Rendah	
11	Penyediaan Benih	5	80	Tinggi	
12	<i>Cold Room Cold Storage</i>	3	60	Sedang	
<b>Jumlah</b>		<b>38</b>	<b>710</b>		

Sumber: Hasil Analisis Tahun 2017

**Gambar 18.**  
**Diagram Tingkat Ketersediaan Sarana Kawasan Minapolitan di Kabupaten Pangkajene dan Kepulauan Tahun 2017**

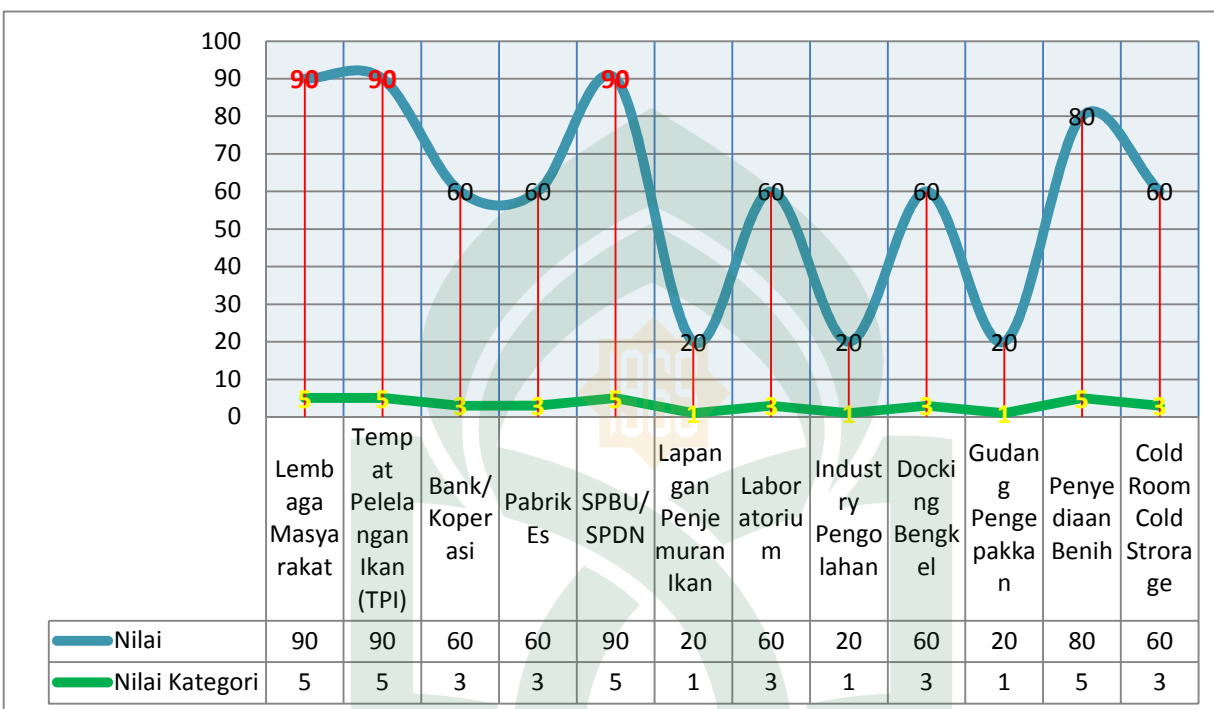

Sumber: Hasil Analisis Tahun 2017

Tingkat pelaksanaan kawasan minapolitan berdasarkan tingkat ketersediaan infrastruktur pada sarana yakni dengan ketersediaan mencapai 59.2% dengan kategori sedang, dengan beberapa fasilitas sarana yang masih perlu adanya penambahan serta peningkatan guna tercapainya pelaksanaan program dan pengembangan Kawasan Minapolitan yang baik berdasarkan kriteria standarisasi Kawasan Minapolitan

Tabel 15

**Tingkat Ketersediaan Sarana, Evaluasi dan Output Kawasan Minapolitan di Kabupaten Pangkajene dan Kepulauan  
Tahun 2017**

No	Nilai Kategori	Nilai	Item Prasarana	Kategori	Evaluasi	Output
1	5	90	Lembaga Masyarakat	Baik	<ul style="list-style-type: none"> <li>• Telah terdapat bebapa jumlah lembaga yang tersebar di seluruh kawasan yang ditetapkan sebagai kawasan minapolitan,</li> <li>• Peran dan fungsi aktif didalam pelaksanaan kawasan minapolitan serta beberapa program pelaksanaan,</li> </ul>	Perlu peningkatan akan pemberdayaan terhadap masyarakat yang bertempat tinggal dikawasan minapolitan dan yang mempunyai profesi mata pencaharian sebaga nelayan
2	5	90	TPI	Baik	<ul style="list-style-type: none"> <li>• Terdapat beberapa fasilitas pendukung</li> <li>• Peran dan berfungsi aktif sebagaimana kegunaanya</li> <li>• Mempunyai jarak tempuh yang tidak terlalu jauh dari area pelabuhan</li> <li>• Merupakan pemasaran dengan sistem lelang</li> <li>• Mempermudah untuk mendapat atau mengumpulkan data-data statistic</li> </ul>	Pengoptimalan akan fasilitas penunjang kegiatan di Tempat Pelelangan Ikan
3	3	60	Bank/Koperasi	Sedang	<ul style="list-style-type: none"> <li>• Belum terdapat secara keseluruhan hanya dibeberapa Kecamatan yang ditetapkan sebagai kawasan minapaolitan</li> <li>• Kurang aktifnya didalam penyediaan ataupun peminjaman jasa</li> </ul>	Penambahan akan faslitas terhadap penyediaan jasa dalam bidang Bank/Koperasi didalam mendukung kegiatan pengembangan kawasan minapolitan
4	3	60	Pabrik Es	Sedang	<ul style="list-style-type: none"> <li>• Sebagai sarana penunjang hasil perikanan agar tetap terjaga kualitas hasil perikanan</li> </ul>	Penambahan sarana pabrik es di beberapa Kecamatan yang

No	Nilai Kategori	Nilai	Item Prasarana	Kategori	Evaluasi	Output
					<ul style="list-style-type: none"> <li>Hanya terdapat di beberapa dermaga atau pelabuhan di kawasan minapolitan</li> </ul>	ditetapkan sebagai Kawasan Minapolitan guna menjaga kualitas hasil perikanan
5	5	90	SPBU/SPDN	Baik	<ul style="list-style-type: none"> <li>Terdapat di kawasan pelabuhan</li> <li>Peran dan fungsi aktif didalam penunjang pengembangan kawasan minapolitan</li> </ul>	Peningkatan manajemen akan sistem pengelolaan SPBU/SPDN
6	1	20	Penjemuran Ikan	Rendah	<ul style="list-style-type: none"> <li>Memanfaatkan area perkarangan (halaman) rumah,</li> <li>Tidak terdapat lapangan penjemuran ikan secara khusus dikarenakan beberapa factor</li> <li>Efektifnya didalam penjagaan serta penjemuran ikan maupun hasil rumput laut</li> </ul>	Pembuatan lapangan penjemuran ikan khusus di kawasan minapolitan dekat dengan pinggiran laut sehingga tidak mengganggu aktivitas masyarakat di kawasan permukiman berdasarkan social budaya
7	3	60	Laboratorium	Sedang	<ul style="list-style-type: none"> <li>Terdapat di satu Kecamatan di kawasan minapolitan</li> <li>Peran dan fungsi yang belum terlalu aktif</li> </ul>	Penambahan serta pembangunan gedung laboratorium serta memaksimalkan peran dan fungsi akan kegunaan laboratorium
8	1	20	Industri Pengolahan	Rendah	<ul style="list-style-type: none"> <li>Belum adanya sarana gedung industri pengolahan yang merupakan salah satu tempat pengolahan ikan</li> <li>Masih mengandalkan atau sistem pengolahan tradisional yakni berupa hasil olahan rumah tangga</li> </ul>	Pemeliharaan serta penetapan lokasi pembangunan gedung industri pengolahan hasil ikan di dalam kawasan minapolitan
9	3	60	Docking Bengkel	Sedang	<ul style="list-style-type: none"> <li>Hanya terdapat di beberapa Kecamatan yang ditetapkan sebagai kawasan minapolitan</li> </ul>	Penambahan fasilitas sarana Docking Bengkel di kawasan minapolitan yang mempunyai

No	Nilai Kategori	Nilai	Item Prasarana	Kategori	Evaluasi	Output
					<ul style="list-style-type: none"> <li>• Peran dan fungsi yang masih kurang aktif</li> <li>• Jarak dari pelabuhan yang agak jauh</li> </ul>	sebuah dermaga ataupun pelabuhan
10	1	20	Gudang Pengepakan	Rendah	<ul style="list-style-type: none"> <li>• Tidak adanya gudang pengepakan yang merupakan sarana penunjang didalam kegiatan pengolahan hasil perikanan</li> </ul>	Pengadaan gudang pengepakan di kawasan minapolitan untuk mempermudah aktifitas pekerja
11	5	80	Penyediaan Benih	Baik	<ul style="list-style-type: none"> <li>• Peran dan fungsi yang aktif dalam kegiatan pelaksanaan kawasan minapolitan</li> <li>• Salah satunya terdapat di kawasan yang bukan kawasan minapolitan yakni BBI (Balai Benih Ikan)</li> </ul>	Peningkatan penyediaan benih yang berkualitas terhadap pelaku usaha untuk menghasilkan ikan budidaya yang berkualitas
12	3	60	<i>Cold Room Cold Storage</i>	Sedang	<ul style="list-style-type: none"> <li>• Kurangnya fasilitas pendukung</li> <li>• Hanya terdapat 1 gedung di kecamatan yang ditetapkan sebagai kawasan minapolitan</li> </ul>	Penambahan fasilitas <i>Cold Room Cold Storage</i> guna mendukung kualitas hasil perikanan
<b>Jumlah</b>	<b>38</b>	<b>710</b>	<b>Total Keseluruhan Mencapai 59,2 % Dengan Kategori Sedang</b>			

Sumber: Hasil Analisis Tahun 2017



**Tabel 16**  
**Tingkat Ketersediaan Prasarana Kawasan Minapolitan di**  
**Kabupaten Pangkajene dan Kepulauan**

No	Variabel	Nilai Kategori	Nilai	Kategori	Tingkat Ketersediaan (%)
1	Jaringan Jalan	5	90	Tinggi	65,0%
2	Jaringan Air Bersih	3	50	Sedang	
3	Jaringan Listrik	5	90	Tinggi	
4	Jaringan Telekomunikasi	3	50	Sedang	
5	Dermaga	5	90	Tinggi	
6	Jaringan Irigasi	1	20	Rendah	
<b>Jumlah</b>		<b>22</b>	<b>390</b>		

Sumber: Hasil Analisis Tahun 2017

**Gambar 19.**  
**Diagram Tingkat Ketersediaan Prasarana Kawasan Minapolitan di Kabupaten**  
**Pangkajene dan Kepulauan Tahun 2017**

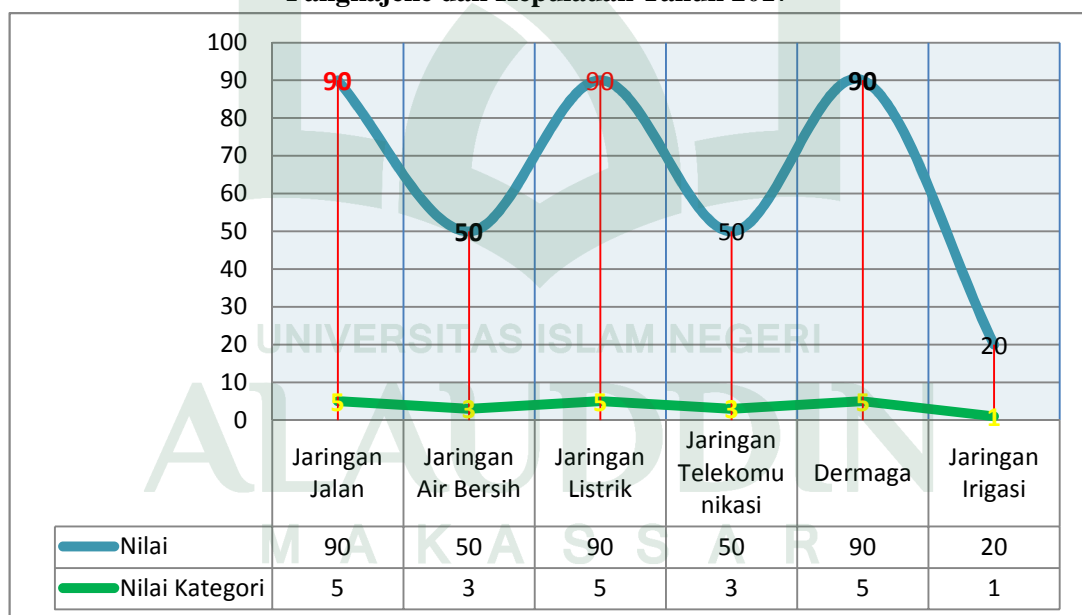

Sumber: Hasil Analisis Tahun 2017

Pada tingkat ketersediaan infrastruktur prasarana kawasan minapolitan di Kabupaten Pangkajenen dan Kepulauan secara umum berdasarkan dari segi analisis ketersediaan infrastruktur pada prasarana

yakni dengan ketersediaan mencapai 65,0% dengan kategori sedang, yang mana dengan tingkat tersebut dapat dikatakan masih perlu adanya peningkatan di setiap item variabel pada prasarana untuk mendukung upaya pengembangan Kawasan Minapolitan di Kabupaten Pangkajene dan Kepulauan dan menjadi sebuah rencana program kegiatan terkait di bidang infrastruktur ditahun berikutnya.



Tabel 17

**Tingkat Ketersediaan Prasarana, Evaluasi dan Output Kawasan Minapolitan di Kabupaten Pangkajene dan Kepulauan  
Tahun 2017**

No	Nilai Kategori	Nilai	Item Prasarana	Kategori	Evaluasi	Output
1	5	90	Jaringan Jalan	Tinggi	<ul style="list-style-type: none"> <li>• Jaringan aksesibilitas keseluruhan lokasi-lokasi kawasan minapolitan</li> <li>• Masih terdapat beberapa ruas jalan yang berkonstruksi pengerasan dan tanah</li> </ul>	Peningkatan kualitas jalan di beberapa ruas jalan khususnya pada ruas jalan yang masih berkonstruksi pengerasan dan tanah yang berada pada lokasi-lokasi kawasan minapolitan
2	3	50	Jaringan Air Bersih	Sedang	<ul style="list-style-type: none"> <li>• Air bersih PDAM belum terakses kesemua lokasi-lokasi kawasan minapolitan</li> <li>• Mayoritas penggunaan sumur bor atau sumur galian sebagai air bersih</li> </ul>	Penjangkauan jaringan air bersih keseluruhan lokasi-lokasi kawasan minapolitan
3	5	90	Jaringan Listrik	Tinggi	<ul style="list-style-type: none"> <li>• Jaringan listrik yang sudah dijangkau pada lokasi-lokasi kawasan minapolitan dan sebagai utilitas didalam penerangan rumah tangga serta lampu jalan</li> </ul>	Penambahan akan fasilitas terhadap penyediaan jasa dalam bidang Bank/Koperasi didalam mendukung kegiatan pengembangan kawasan minapolitan
4	3	50	Jaringan Telekomunikasi	Sedang	<ul style="list-style-type: none"> <li>• Terdapat beberapa tower jaringan telekomunikasi yang berfungsi untuk memudahkan komunikasi</li> <li>• Terdapat beberapa lokasi-lokasi kawasan minapolitan yang masih belum terjangkau jaringan telekomunikasi</li> </ul>	Persebaran jangkauan jaringan telekomunikasi ke lokasi-lokasi kawasan minapolitan

5	5	90	Dermaga	Tinggi	<ul style="list-style-type: none"> <li>• Terdapat pada 3 Kecamatan di kawasan minapolitan</li> <li>• Peran dan fungsi yang aktif sebagaimana fungsionalnya</li> <li>• Terdapat beberapa utilitas penunjang kegiatan didermaga</li> </ul>	Peningkatan kualitas fasilitas di dermaga-dermaga yang ada pada lokasi kawasan minapolitan
6	1	20	Jaringan Irigasi	Rendah	<ul style="list-style-type: none"> <li>• Hanya tedapat di beberapa lokai-lokasi kawasan minapolitan</li> <li>• Fungsi irigasi yang kurang maximal</li> </ul>	Revitalisasi dari fungsi irigasi terhadap penunjang kegiatan perikanan
<b>Jumlah</b>	<b>22</b>	<b>390</b>	<b>Total Keseluruhan Mencapai 65,0 % Dengan Kategori Sedang</b>			

**Tabel 18**  
**Tingkat Pelaksanaan Program Kawasan Minapolitan di**  
**Kabupaten Pangkajene dan Kepulauan**

<b>No</b>	<b>Variabel</b>	<b>Keterangan</b>	<b>Nilai Kategori</b>	<b>Nilai</b>	<b>Kategori</b>	<b>Tingkat Ketersediaan (%)</b>
1	Pelatihan	* Program pemberdayaan masyarakat dalam pengawasan dan pengendalian sumberdaya kelautan	5	90	Tinggi	77.50%
		* Program peningkatan sarana dan prasarana aparatur				
		* Program peningkatan kapasitas sumberdaya aparatur				
		* Program peningkatan kegiatan budaya kelautan dan wawasan maritim kepada masyarakat				
2	Penyuluhan	* Program Pengembangan penyuluhan perikanan	5	80	Tinggi	77.50%
		* Program pengembangan sistem penyuluhan perikanan				
3	Pembenihan	* Program pembenihan pada budidaya perikanan	5	80	Tinggi	
4	Modal ( <i>Home Industry</i> )	* Program pemberdayaan ekonomi masyarakat pesisir	3	60	Sedang	
		* Program peningkatan dan pengembangan pengelolaan keuangan daerah				
		* Program optimalisasi pengelolaan dan pemasaran produksi perikanan				
<b>Jumlah</b>			<b>18</b>	<b>310</b>		

Sumber: Hasil Analisis Tahun 2017

**Gambar 20.**  
**Diagram Tingkat Pelaksanaan Program Kawasan Minapolitan di Kabupaten Pangkajene dan Kepulauan Tahun 2017**

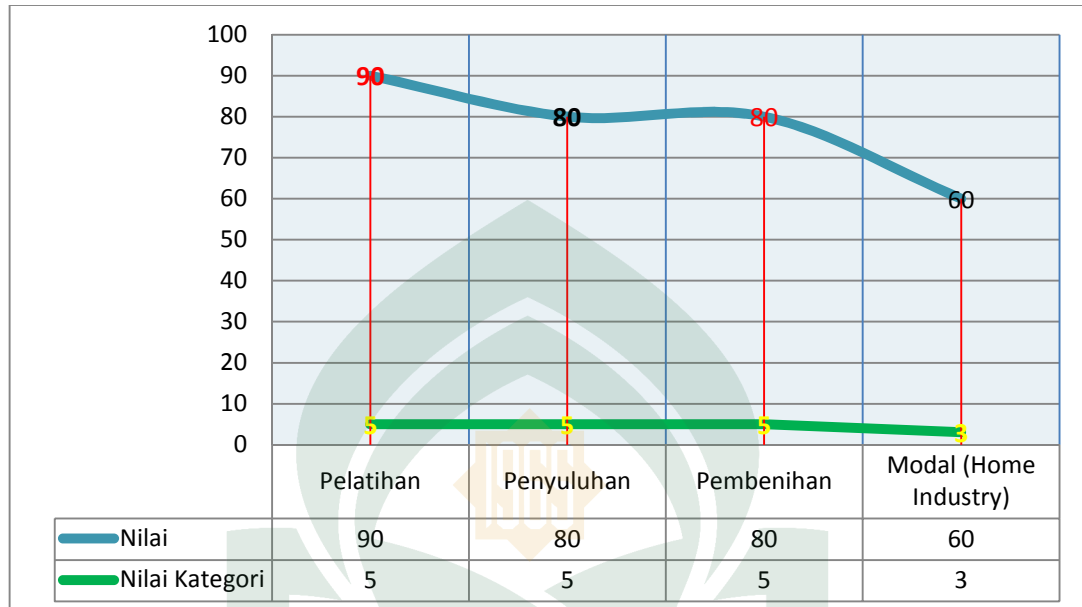

Tingkat program pelaksanaan kawasan minapolitan di Kabupaten Pangkajene dan Kepulauan ini mencapai 77,50% dengan kategori sedang, namun masih perlunya program pelaksanaan pada item *Home Industry* yang masih rendah dengan nilai kategori 3 dengan nilai 60 dan beberapa variabel yang telah mencapai tingkat tinggi yakni pada program pelatihan, program penyuluhan, program pembenhinan, yang mana pada semua program ini terdapat beberapa item kegiatan didalam program ini yang merupakan sebuah rencana kegiatan didalam memaksimalkan pengembangan kawasan minapolitan.

## 2. Tingkat Perkembangan Kawasan Minapolitan

Tingkat perkembangan Kawasan Minapolitan berdasarkan hasil produksi pada Kawasan Minapolitan dari tahun 2011 sampai pada tahun 2015 sebesar 0.62 ton yang menunjukkan pertumbuhan cukup baik di sektor produksi. Pada sektor budidaya laut mencapai 3.81 ton yang menjadi unggulan dari sektor lainnya seperti sektor tambak, sektor kolam dan perikanan laut. Namun Pada sektor kolam belum tidak mengalami perkembangan yang baik dari segi produksi maupun pembudidaya ikan kolam karena produksinya hanya pada tahun sebelumnya masyarakat petani tambak lebih focus pada budidaya ikan tambak.

**Tabel 19.**  
**Hasil Analisis Shift Share Kawasan Minapolitan di**  
**Kabupaten Pangkajene dan Kepulauan**

No	Kecamatan	Perikanan Budidaya			Perikanan Tangkap	TOTAL
		Budidaya Laut	Tambak	Kolam	Perikanan Laut	
1	Pangkajene	-0,68	2,07	0	-1,0	-0,39
2	Bungoro	-1,0	-0,76	0	-0,13	-1,89
3	Labakkang	1,11	0,25	0	0,44	+1,8
4	Ma'rang	1,45	0,7	0	-0,33	+1,82
5	Sigeri	-0,23	1,76	0	-0,17	+1,36
6	Mandalle	3,16	0,48	0	-0,38	+3,26
<b>TOTAL</b>		<b>3,81</b>	<b>4,5</b>	<b>0</b>	<b>-1,57</b>	<b>+5,96</b>

Sumber : Hasil Analisis Tahun 2017

\*Ket : SSA (+) Sektor Kompetitif

SSA (-) Sektor Non Kompetitif

**Gambar 21.**  
**Diagram Tingkat Perkembangan Berdasarkan Hasil Produksi Kawasan**  
**Minapolitan di Kabupaten Pangkajene dan Kepulauan Tahun 2017**

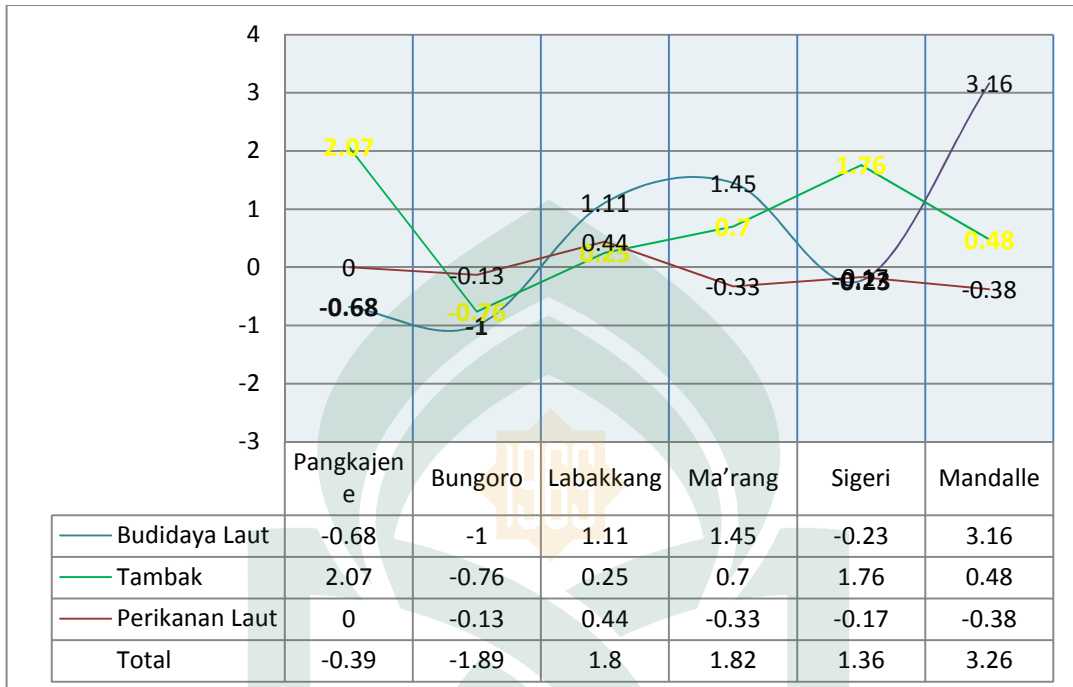

Evaluasi Pelaksanaan Kawasan Minapolitan di tinjau dari tingkat perkembangan pada sector produksi terdapat beberapa variabel-variabel yakni, pada variabel produksi ini, berdasarkan hasil analisis shift share menunjukkan bahwa secara umum sub sektor budidaya laut di Kecamatan Labakkang, Ma'rang dan Mandalle merupakan sektor unggulan kompetitif, sedangkan perikanan budidaya tambak yang nonkompetitif adalah Kecamatan Bungoro dan perikanan laut yang tidak kompetitif yaitu Kecamatan Pangkajene dan Bungoro yang menunjukkan nilai negatif. Adanya sektor budidaya perikanan laut yang merupakan unggulan dan setiap tahun meningkat dan budidaya perikanan yang belum menjadi sektor kompetitif, sehingga perlu adanya beberapa program pelaksanaan



maupun program rencana kerja didalam kegiatan pengembangan budidaya perikanan, baik itu dari factor infrastruktur, social maupun lembaga.



**Gambar 22. Hasil Evaluasi (Output) Kawasan Minapolitan**

## **F. Perspektif Islam Kaitannya dengan Hasil Evaluasi Pelaksanaan Kawasan Minapolitan**

Pembangunan sektor kelautan dan perikanan dibahas dalam QS An-Nahl : 14 yang berbunyi:

وَهُوَ الَّذِي سَخَّرَ الْبَحْرَ لِيَتَّكَمَ مِنْهُ لَحْمًا طَرِيًّا وَتَسْتَخْرِجُوا مِنْهُ حَبْلًا حَلِيَّةً يُلْبَسُونَ مِنْهَا وَإِنِّي أَنظُرُ إِلَيْكَ فِي الْآخِرِ فِيهِ وَلِتَبْتَغُوا مِنْ فَضْلِهِ وَلِعَلَّكُمْ تَشْكُرُونَ

Terjemahnya:

Dan Dia-lah, Allah yang menciptakan lautan (untukmu) agar kamu dapat memakan daripadanya daging yang segar (ikan), dan kamu mengeluarkan dari lautan itu perhiasan yang kamu pakai, dan kamu melihat bahtera berlayar padanya, dan supaya kamu mencari (keuntungan) dari karunia-Nya, dan supaya kamu bersyukur. (Kementrian Agama, RI : 2012)

Ayat-ayat yang lalu, menurut al-Biqa'I (seorang ahli tafsir), disusun materi uraiannya dengan sangat serasi. Dimulai dengan makhluk secara umum, kemudian binatang, kemudian tumbuh-tumbuhan, disusul dengan yang terhampar seperti air dan semacamnya, lalu yang berwarna-warni. Itu semua untuk membuktikan keesaan dan keniscayaan hari Kemudian. Nah, kini, melalui ayat 14 tersebut, diuraikan apa yang terdapat " di dalam air " lagi tertutup olehnya. Ayat ini menyatakan bahwa : *Dan Dia*, yakni Allah swt., *yang menundukkan lautan dan sungai serta menjadikannya arena hidup binatang dan tempatnya tumbuh berkembang serta pembentukan aneka perhiasan. Itu dijadikan demikian agar kamu dapat menangkap hidup-hidup atau mengapung dari ikan-ikan dan sebangsanya yang berdiam di sana sehingga kamu dapat memakan darinya daging yang segar*, yakni binatang-binatang laut itu, *dan kamu dapat mengeluarkan*, yakni mengupayakan dengan cara bersungguh-sungguh untuk mendapatkan *darinya*, yakni dari laut dan sungai itu *perhiasan yang kamu pakai*; seperti permata, mutiara, merjan, dan semacamnya.

*Dan di samping itu, kamu melihat*, wahai yang dapat melihat, menalar dan merenung, betapa kuasa Allah swt. sehingga *bahtera dapat berlayar padanya*, membawa barang-barang dan bahan makanan, kemudian betapapun beratnya bahtera itu, ia tidak tenggelam, sedang air dilaluinya sedemikian lunak. Allah menundukkan itu agar kamu memanfaatkannya *dan agar kamu bersungguh-sungguh mencari rezeki*, sebagian dari *karunia-Nya* itu *dan agar kamu terus-menerus bersyukur*, yakni menggunakan *bahtera* sebagai sarana untuk

dimanfaatkan sebaik-baiknya agar anugerah itu sesuai dengan tujuan penciptaannya untuk kepentingan kamu dan generasi-generasi sesudah kamu dan juga untuk makhluk-makhluk selain kamu.

Kata ( *تسنخرجون* ) *tastakhrijun* terambil dari ( *اخرج* ) *akhraja* yang berarti *menegeluarkan*. Penambahan huruf *sin* dan *ta* pada kata itu mengisyaratkan upaya sungguh-sungguh. Ini berarti untuk memperoleh perhiasan itu dibutuhkan upaya melebihi upaya menangkap ikan, apalagi ikan-ikan yang mati dan telah mengapung di lautan atau terdampar di darat. Pendapat ini lebih baik dari pendapat Ibn Asyur yang memahami penambahan tersebut dalam arti *banyak*, yakni memperoleh dari lautan perhiasan yang banyak (M. Quraish Shihab, 2002)

Al – Biqa’i memahami kalimat ( *حليّة تلبسونها* ) *hilyatan talbasunahal* *perhiasan yang kamu pakai*, yang menggunakan bentuk redaksi maskulin (ditujukan kepada pria) padahal menurutnya perhiasan itu dipakai oleh para wanita, sebagai isyarat tentang kesatuan pria dan wanita dan bahwa mereka adalah bagian dari pria (sebagaimana pria bagian dari wanita). Dari sini, walaupun wanita yang memakainya, itu karena makna kesatuan tersebut adalah bagaikan pria yang memakainya. Ibn Asyur memahaminya sebagai *taghlib*, yakni *penilaian banyak*, walaupun kebanyakan perhiasan dipakai oleh wanita kecuali cincin dan hiasan pedang. Demikian tulisnya. Bahkan, cincin pun lebih banyak dipakai oleh wanita, walau memang banyak lelaki yang memakainya. Agaknya, pendapat al-Biqa’i di atas lebih tepat dari pendapat

Ibn Asyur itu. Atau, dapat juga dikatakan bahwa karena pada umumnya lelaki yang mengusahakan perolehan perhiasan itu, baik dengan mencari bahan mentahnya maupun dengan mengolah atau membelinya, redaksi ayat ini ditujukan kepada lelaki. Demikian kesan penulis (M. Quraish Shihab, 2002)

Penggalan ayat ini juga menunjukkan betapa kuasa Allah swt. Dia menciptakan batu-batu dan mutiara yang demikian kuat serta sangat jernih, di satu areal yang sangat lunak yang bercampur dengan aneka sampah dan kotoran.

Kata ( مواخر ) *mawakhir* terambil dari kata ( المخر ) *al- makhir* yaitu pelayaran bahtera membelah laut ke kiri dan ke kanan menghadapi angin sehingga memperdengarkan suara yang menakjubkan (M. Quraish Shihab, 2002)

Kata ( تری ) *tara / kamu lihat* ditujukan kepada siapa pun yang dapat melihat engan pandangan mata dan atau dnegan nalar. Penggunaan kata ini dimaksudkan sebagai anjuran untuk melihat dan merenung betapa indah serta mengagumkan objek tersebut. Redaksi *melihat*, apalagi dalam bentuk pertanyaan, sering kali digunakan al-Qur'an untuk maksud dorongan merenung dan memerhatikan sesuatu yang aneh atau menakjubkan (M.Quraish Shihab, 2002)

Kalimat ( لتبتغوا من فضالة ) *litabtaghu min fadhlihi / agar kamu bersungguh-sungguh mencari (sebagian) dari karunia-Nya* dipahami oleh sementara

ulama, seperti Ibn Asyur dalam arti terbatas, yakni hanya pada *perdagangan*

(M. Quraish Shihab, 2002)



## **BAB V**

### **PENUTUP**

#### **A. Kesimpulan**

Dari hasil keseluruhan analisis didalam mengevaluasi pelaksanaan Kawasan Minapolitan di Kabupaten Pangkajene dan Kepulauan yang telah diuraikan, maka dapat ditarik kesimpulan sebagai berikut :

1. Tingkat ketersediaan infrastruktur pada Kawasan Minapolitan di wilayah daratan Kabupaten Pangkajene dan Kepulauan khususnya pada tingkat ketersediaan sarana mencapai 59.2% di kategorikan sedang dari pelaksanaan Kawasan Minapolitan, Ketersediaan. Prasarana penunjang mencapai 58.3% dengan kategori sedang, tingkat pelaksanaan program mencapai 77.50% dengan kategori sedang, hanya beberapa program yang perlu peningkatan didalam rencana kegiatan program pada Dinas Kelautan dan Perikanan di Kabupaten Pangkajene dan Kepulauan.
2. Pada tingkat perkembangan Kawasan Minapolitan, dari segi produksi di bidang perikanan budidaya dan bidang perikanan tangkap dari tahun 2011 hingga tahun 2015 mencapai 0.62 ton yang dapat dikategorikan cukup baik, yang mempunyai nilai kompetitif baik itu unggulan di bidang sektor perikanan budidaya ataupun perikanan tangkap, dengan total keseluruhan

yakni +5.96 ton dengan rincian yakni Kecamatan Labakkang dengan tingkat mencapai +1.8 ton, Kecamatan Ma'rang dengan tingkat mencapai 1.82 ton, Kecamatan Sigeri dengan nilai tingkat mencapai 1.36 ton

## **B. Saran**

Dari uraian kesimpulan diatas, maka ada beberapa saran didalam tindak lanjut dari hasil evaluasi pelaksanaan Kawasan Minapolitan guna untuk pengembangan Kawasan Minapolitan, yakni :

1. Ketersediaan infrastruktur baik itu sarana maupun prasarana pada Kawasan Minapolitan sangatlah berperan penting didalam pengembangan Kawasan Minapolitan dan memiliki nilai penting pada pengembangan dibidang sektor maupun sub sektor bidang perikanan dan kelautan. Oleh karena itu perlu adanya peningkatan kualitas dan kuantitas di sektor infrastruktur sarana dan prasarana pada Kawasan Minapolitan.
2. Melihat program-program kerja yang menjadi rencana ataupun acuan didalam kegiatan di Dinas Kelautan dan Perikanan, Kabupaten Pangkajene dan Kepulauan, terdapat banyak kegiatan yang memiliki peran penting didalam pengembangan Kawasan Minapolitan yang melibatkan beberapa stakeholder, lembaga-lembaga maupun masyarakat nelayan, namun perlu pengawasan yang aktif didalam melaksanakan program kegiatan dan monitoring atau evaluasi dari hasil kegiatan tersebut sehingga memudahkan didalam penyusunan perencanaan program kerja untuk tahun yang akan datang.

## DAFTAR PUSTAKA

- Adisasmita, Rahardjo. 2013. *Pembangunan Kawasan Dan Tata Ruang*, Edisi Pertama, Graha Ilmu. Yogyakarta
- Aji dan Sirait. 1984. *Perencanaan dan Evaluasi* . Perencanaan Kota Baru. Jakarta : ITB Bandung.
- Al Quranul Karim*. 2012. *Al-Quran dan Terjemahannya*. Kementrian Agama, RI
- Alkadri. 1999. *Tiga Pilar Pengembangan Wilayah Sumberdaya Alam, Sumberdaya Manusia, Teknologi*. Kebijakan Teknologi untuk Pengembangan Wilayah Badan Pengkajian dan Penerapan Teknologi. Jakarta
- Arsyad, L, 1999, Pengantar Perencanaan dan Pembangunan Ekonomi Daerah, Penerbit BPFE, Yogyakarta
- Bachtiar Hasan Miraza. (2005). *Perencanaan dan Pengembangan Wilayah*. Bandung: ISEI
- Badan Pusat Statistik Daerah Kabupaten Pangkajene dan Kepulauan Tahun 2016
- Badan Perencanaan Pembangunan Daerah (Bappeda) Kabupaten Pangkajene Kepulauan. 2010. *Rencana Tata Ruang Wilayah Kabupaten Pangkajene dan Kepulauan (RTRW)*
- Dinas Kelautan dan Perikanan Kabupaten Pangkajene dan Kepulauan. 2010. *Master Plan Kawasan Minapolitan Kabupaten Pangkajene dan Kepulauan*
- Dahuri. 2000. *Pendayagunaan Sumberdaya Kelautan Untuk Kesejahteraan Rakyat*. Lembaga Informasi dan Studi Pembangunan Indonesia (LISPI): Jakarta
- Djakapermana. 2010. *Pengembangan Wilayah Melalui Pendekatan Kesisteman*. Bogor: IPB Press
- Dapertemen Kelautan dan Perikanan. 2010. *Pedoman Umum Perencanaan Pengembangan Kawasan Minapolitan* : Jakarta
- Fuad Abdul Baqi, Muhammad. 1996. *Al-Lu'lu' wal Marjan*. (H.R Imam Bukhori dalam kitab Al-Hibbah) Surabaya: PT. Bina Ilmu.
- Hendri. 2010. *Peran Sektor Perikanan dalam Perekonomian dan Penyerapan Tenaga Kerja di Provinsi Sumatera Barat* : Dalam jurnal "Analisis Input-output. Tesis program studi perencanaan pembangunan Universitas Andalas Padang".
- Husein. 2005. *Evaluasi Kinerja Perusahaan*. Jakarta : Gramedia Pustaka Utama.
- Ivan Benny Mustofa, 2011. *Evaluasi Program Pengembangan Kawasan Minapolitan "Kampung Lele" Dengan Model CIPP (Context, Input, Process, Product) di Desa Tegalrejo Kecamatan Sawit Kabupaten Boyolali*, Skripsi, Fakultas Pertanian, Universitas Sebelas Maret Surakarta
- Jurnal Matriks Fakultas Perikanan dan Ilmu Kelautan Universitas Brawijaya. E-ISSN 2338-1671. Vol. 5, No.2. 2015.
- Jurusan Teknik Perencanaan Wilayah dan Kota Universitas Islam Negeri Alauddin Makassar. 2014. *Buku Pedoman Penulisan Karya Ilmiah Mahasiswa*.



- Keputusan Menteri Kelautan dan Perikanan Republik Indonesia Nomor Kep.18/men/2011 tentang Pedoman Umum Minapolitan
- Keputusan Menteri Kelautan dan Perikanan Republik Indonesia Nomor 35/Kepmen-KP/2013 tentang *Penetapan Kawasan Minapolitan*
- Kusumastanto et al. 2000. *Kajian Kontribusi Ekonomi Sektor Kelautan dalam Pembangunan Nasional.*: Pusat Kajian Sumberdaya Pesisir dan Lautan IPB dan Pusat Penelitian dan Pengembangan Oseanologi LIPI : Jakarta
- Moh. Matsna, 2002. *Qur'an Hadits Madrasah Aliyah Kelas Satu*, Semarang: Karya Toha Putra
- Rencana Pembangunan Jangka Menengah Kabupaten Pangkajene dan Kepulauan Tahun 2013-1018
- Reksohadiprojo dan Pradono. 1988. *Ekonomi Sumber Daya Alam dan Energi.* BPFE-Yogyakarta
- Remmers dan Gage. 1943. *evaluation education*, 1st edition, Lafayette, Ind
- Robinson Tarigan. 2011. *Perencanaan Pembangunan Wilayah*, PT Bumi Aksara : Jakarta
- Purnomo et al. 2011. *Konsep Pengembangan dan Aplikasinya dalam Revitalisasi Perikanan.* Jakarta (ID): Badan Penelitian dan Pengembangan Kelautan dan Perikanan.
- Shihab, M. Quraish. 2002. *Tafsir al-Misbah.* Jakarta : Penerbit Lentera Hati
- Sekretariat Jenderal Kementerian Kelautan dan Perikanan. 2013. *Pengembangan Kawasan Minapolitan*
- Siagian, Sondang P. 2005. *Administrasi Pembangunan Konsep, Teori, dan Strateginya.* Jakarta: Bumi Aksara.
- Tayibnaps, Farida Yusuf. 2000. *Evaluasi Program.* Jakarta: PT. Rineka Cipta
- Teti Sri Kusvita, 2013. *Evaluasi Dan Strategi Pengembangan Kawasan Minapolitan Kabupetn Bogor.* Skripsi Bogor. Pascasarjana Institut Pertanian Bogor



UNIVERSITAS ISLAM NEGERI

**ALAUDDIN**

M A K A S S A R

Produksi 2016					
Kecamatan	Perikanan Budidaya			Perikanan Tangkap	TOTAL
	Budidaya Laut	Tambak	Kolam	Perikanan Laut	
Pangkajene	27.40	9297.00	7.00	0.00	9331.4
Bungoro	0.00	340.00	5.00	516.40	861.4
Labakkang	87.65	3937.00	27.00	653.50	4705.2
Ma'rang	338.51	4647.00	59.00	432.40	5476.9
Sigeri	49.43	2263.00	86.00	488.10	2886.5
Mandalle	144.61	877.00	32.00	376.20	1429.8
<b>TOTAL</b>	647.60	21361.00	216.00	2466.60	24691.2

Produksi 2011					
Kecamatan	Perikanan Budidaya			Perikanan Tangkap	TOTAL
	Budidaya Laut	Tambak	Kolam	Perikanan Laut	
Pangkajene	86.70	3032.90	0.00	200.00	3319.60
Bungoro	41.50	1425.00	0.00	595.60	2062.10
Labakkang	41.50	3148.90	0.00	453.40	3643.80
Ma'rang	138.00	2734.60	0.00	641.10	3513.70
Sigeri	64.30	820.90	0.00	590.60	1475.80
Mandalle	34.75	593.00	0.00	610.80	1238.55
<b>TOTAL</b>	406.75	11755.30	0.00	3091.50	15253.55

DS					
Kabupaten	Perikanan Budidaya			Perikanan Tangkap	TOTAL
	Budidaya Laut	Tambak	Kolam	Perikanan Laut	
Pangkajene	-1.28	1.25	0.00	-0.80	-0.83
Bungoro	-1.59	-1.58	0.00	0.07	-3.10
Labakkang	0.52	-0.57	0.00	0.64	0.60
Ma'rang	0.86	-0.12	0.00	-0.12	0.62
Sigeri	-0.82	0.94	0.00	0.03	0.14
Mandalle	2.57	-0.34	0.00	-0.18	2.05
<b>TOTAL</b>	0.26	-0.41	0.00	-0.36	-1.03

PS				
SWP	Perikanan Budidaya			Perikanan Tangkap
	Budidaya Laut	Tambak	Kolam	Perikanan Laut
PS	-0.03	0.20	0.00	-0.82

RS				
RS	0.62			

SSA					
Kecamatan	Perikanan Budidaya			Perikanan Tangkap	TOTAL
	Budidaya Laut	Tambak	Kolam	Perikanan Laut	
Pangkajene	-0.68	2.07	0.00	-1.00	0.38
Bungoro	-1.00	-0.76	0.00	-0.13	-1.89
Labakkang	1.11	0.25	0.00	0.44	1.80
Ma'rang	1.45	0.70	0.00	-0.33	1.83
Sigeri	-0.23	1.76	0.00	-0.17	1.35
Mandalle	3.16	0.48	0.00	-0.38	3.26
TOTAL	0.65	4.49	0.00	-1.57	3.56

**Kecamatan Pangkajene**

Sektor	Nilai Shift Share	Keterangan
Budidaya Laut	-0.68	Sektor Mundur
Tambak	2.07	Sektor Maju
Kolam	0	Sektor Mundur
Perikanan Laut	-1	Sektor Mundur

**Kecamatan Bungoro**

Sektor	Nilai Shift Share	Keterangan
Budidaya Laut	-1	Sektor Mundur
Tambak	-0.76	Sektor Mundur
Kolam	0	Sektor Mundur
Perikanan Laut	-0.13	Sektor Mundur

**Kecamatan Labakkang**

Sektor	Nilai Shift Share	Keterangan
Budidaya Laut	1.11	Sektor Maju
Tambak	0.25	Sektor Maju
Kolam	0	Sektor Mundur
Perikanan Laut	0.44	Sektor Maju

**Kecamatan Ma'rang**

Sektor	Nilai Shift Share	Keterangan
Budidaya Laut	1.45	Sektor Maju
Tambak	0.7	Sektor Maju
Kolam	0	Sektor Mundur
Perikanan Laut	-0.33	Sektor Mundur

**Kecamatan Sigeri**

Sektor	Nilai Shift Share	Keterangan
Budidaya Laut	-0.23	Sektor Mundur
Tambak	1.76	Sektor Maju
Kolam	0	Sektor Mundur
Perikanan Laut	-0.17	Sektor Mundur

**Kecamatan Mandalle**

Sektor	Nilai Shift Share	Keterangan
Budidaya Laut	3.16	Sektor Maju
Tambak	0.48	Sektor Maju
Kolam	0	Sektor Mundur
Perikanan Laut	-0.38	Sektor Mundur

## DAFTAR RIWAYAT HIDUP



AYYUL HIZBAYN Lahir di Kendari, 25 Oktober 1993, ia merupakan anak ketiga dari empat bersaudara dari pasangan **Adenan S.Sos, M.Si** dan **Samsiah Dahri S.Pt** yang tinggal dan menetap di Kota Kendari. Pertama kali menempuh pendidikan pada tahun 2000 di SD Negeri 02 Baruga sampai pada tahun 2006. Kemudian melanjutkan ke tingkat pendidikan sekolah menengah pertama dan menengah keatas di Pondok Pesantren Modern Darussalam Gontor pada tahun 2006-2012. Hingga pada akhirnya mendapat kesempatan untuk melanjutkan pendidikan ke jenjang yang lebih tinggi di Universitas Islam Negeri Alauddin Makassar melalui jalur undangan UMM dan tercatat sebagai Alumni Mahasiswa Program Studi Sarjana (S1) pada jurusan Teknik Perencanaan Wilayah dan Kota Fakultas Sains dan Teknologi Universitas Islam Negeri (UIN) Alauddin Makassar setelah berhasil menyelesaikan bangku kuliahnya selama 4 tahun 2 bulan.

UNIVERSITAS ISLAM NEGERI  
**ALAUDDIN**  
 M A K A S S A R