

**TANGGAPAN SISWA KELAS XII SMA NEGERI 2 SINJAI SELATAN TERHADAP
TAYANGAN DAKWAH MAMAH DAN AA
DI INDOSIAR**



Diajukan untuk memenuhi salah satu syarat Meraih Gelar
Sarjana Ilmu Komunikasi (S.Ikom) Jurusan Ilmu Komunikasi
Fakultas Dakwah dan Komunikasi
UIN Alauddin Makassar

Oleh:

Muh. Akbar

50700112139

**JURUSAN ILMU KOMUNIKASI
FAKULTAS DAKWAH DAN KOMUNIKASI
UNIVERSITAS ISLAM NEGERI ALAUDDIN MAKASSAR**

2017

PERNYATAAN KEASLIAN SKRIPSI

Mahasiswa yang bertanda tangan di bawah ini:

Nama : Muh. Akbar
NIM : 50700112139
Tempat/Tgl. Lahir : Sinjai, 05 Mei 1994
Jurusan/Prodi : Ilmu Komunikasi
Fakultas/Program : Dakwah dan Komunikasi/ S1
Alamat : Samata (Gowa)
Judul : Tanggapan siswa kelas XII SMA Negeri 2 Sinjai Selatan terhadap tayangan dakwah Mamah dan Aa di Indosiar

Menyatakan bahwa skripsi ini benar-benar adalah hasil karya penyusun sendiri. Jika dikemudian hari terbukti bahwa merupakan duplikat, tiruan, plagiat atau dibuat dan dibantu orang lain secara sebagian atau keseluruhan, maka gelar yang diperoleh batal demi hukum.

UNIVERSITAS ISLAM NEGERI
ALAUDDIN
M A K A S A R
Samata, Aggustus 2017
Penyusun

Muh. Akbar

Nim : 50700112139

PERSETUJUAN PEMBIMBING

Pembimbing penulisan skripsi saudara Muh. Akbar NIM: 50700112139 mahasiswa jurusan Ilmu Komunikasi pada Fakultas Dakwah dan Komunikasi UIN Alauddin Makassar, setelah meneliti dan mengoreksi secara seksama skripsi yang berjudul **“Tanggapan Siswa Kelas XII SMA Negeri 1 Sinjai Selatan Terhadap Tayangan Dakwah Mamah Dan Aa Di Indosiar”** memandang bahwa skripsi tersebut telah memenuhi syarat-syarat ilmiah dan dapat disetujui ke seminar Proposal/munaqasyah.

Demikian persetujuan ini diberikan untuk dipergunakan dan diproses lebih lanjut.

Samata-Gowa, 05 Desember 2016

Pembimbing II

Pembimbing I

Dr. Hamiruddin, M. Ag
NIP. 19641231 199203 1 046

Mudzirah Nur Amrullah, S. Sos., M. Si
NIP. 1970031 120090 1 2 002

Diketahui oleh:

An. Dekan

Pembantu Dekan Bid. Akademik

Dr. H. Mishahuddin, M.Ag
NIP. 19701208 200003 1 003

PENGESAHAN SKRIPSI

Skripsi yang berjudul “Tanggapan Siswa Kelas XII SMA Negeri 2 Sinjai Selatan terhadap Tayangan Dakwah Mamah dan Aa di *Indosiar*”, yang disusun oleh Muh. Akbar, NIM: 50700112139, mahasiswa Jurusan Ilmu Komunikasi Fakultas Dakwah dan Komunikasi Universitas Islam Negeri Alauddin Makassar, telah diuji dan dipertahankan dalam sidang *munaqasyah* yang diselenggarakan pada hari Rabu, tanggal 23 Agustus 2017 / 1 Dzulhijjah 1438 H, dinyatakan telah dapat diterima sebagai salah satu syarat untuk memperoleh gelar Sarjana Ilmu Komunikasi (S.I.Kom) pada Jurusan Ilmu Komunikasi Fakultas Dakwah dan Komunikasi Universitas Islam Negeri Alauddin Makassar

Samata-Gowa, 23 Agustus 2017 M
1 Dzulhijjah 1438 H

DEWAN PENGUJI

Ketua	: Ramsiah Tasruddin, S.Ag., M.Si.	(.....)
Sekretaris	: Haidir Fitra Siagian, S.Sos., M.Si., Ph.D.	(.....)
Munaqisy I	: Muliadi, S.Ag., M.Sos.I.	(.....)
Munaqisy II	: Suryani Musi, S.Sos., M.I.Kom.	(.....)
Pembimbing I	: Dr. Hamiruddin, M.Ag.	(.....)
Pembimbing II	: Mudzhira Nur Amrullah, S.Sos., M.Si.	(.....)

Diketahui oleh:

Dekan Fakultas Dakwah dan Komunikasi
UIN Alauddin Makassar,

Dr. H. Abd. Rasyid Masri, S.Ag., M.Pd., M.Si., M.M
NIP. 19690827 199603 1 004

KATA PENGANTAR

بِسْمِ اللَّهِ الرَّحْمَنِ الرَّحِيمِ

الْحَمْدُ لِلَّهِ رَبِّ الْعَالَمِينَ، وَبِهِ نَسْتَعِينُ عَلَى أُمُورِ الدُّنْيَا وَالْآخِرَةِ. الصَّلَاةُ وَالسَّلَامُ عَلَى أَشْرَفِ الْأَنْبِيَاءِ وَالْمُرْسَلِينَ،

وَعَلَى آلِهِ وَصَحْبِهِ أَجْمَعِينَ أَمَا بَعْدُ

Alhamdulillah puji syukur atas rahmat/ karunia Allah SWT. sehingga skripsi yang berjudul “Tanggapan siswa kelas XII SMA Negeri 2 Sinjai Selatan terhadap tayangan dakwah Mamah dan Aa di Indosiar” dapat diselesaikan. Shalawat dan salam tetap tercurahkan kepada baginda Rasulullah Saw dan kepada para sahabat serta para pengikutnya.

Penulis menyadari bahwa tanpa bantuan dan dukungan dari berbagai pihak, dari masa perkuliahan sampai penyusunan skripsi, sangatlah sulit bagi penulis untuk menyelesaikan skripsi ini. Oleh karena itu, penulis ingin menyampaikan terima kasih dan apresiasi setinggi-tingginya kepada:

1. Bapak Prof. Dr. H. Musafir Pababbari, M.Si, Selaku Rektor UIN Alauddin Makassar, beserta Bapak Prof. Dr. Mardan, M.Ag Wakil Rektor I, Bapak Prof. Dr. H. Lomba Sultan, M.A Wakil Rektor II, dan Ibu Prof. Siti Aisyah, M.A., Ph.D Wakil Rektor III yang telah memberikan kesempatan kepada penulis untuk menimba ilmu di UIN Alauddin Makassar.
2. Bapak Dr. H. Abd. Rasyid Masri, S.Ag., M.Pd., M.Si., M.M selaku Dekan Fakultas Dakwah dan Komunikasi UIN Alauddin Makassar, beserta Bapak Dr. Misbahuddin, M. Ag Wakil Dekan I, Bapak Dr. H. Mahmuddin, M.Ag Wakil Dekan II, dan Ibu Dr. Nursyamsiah, M.Pd.I Wakil Dekan III yang telah

- memberikan kesempatan kepada penulis untuk menimba ilmu di Fakultas Dakwah dan Komunikasi UIN Alauddin Makassar.
3. Ibu Ramsiah Tasruddin, S.Ag., M.Si dan Bapak Dr. Haidir Fitra Siagian, S.Sos., M.Si selaku Ketua dan Sekretaris Jurusan Ilmu Komunikasi yang telah banyak meluangkan waktunya untuk memberikan motivasi selama penulis menempuh kuliah berupa ilmu, nasehat serta pelayanan sampai penulis dapat menyelesaikan kuliah.
 4. Bapak Dr. Hamiruddin, M.Ag selaku Pembimbing I dan Ibu Mudzhira Nur Amrullah, S.Sos., M.Si Pembimbing II yang telah menyediakan waktu, tenaga, pikiran, maupun dukungan kepada penulis dalam menyelesaikan skripsi.
 5. Bapak Muliadi, S.Ag., M.Sos.I Munaqisy I dan Ibu Suryani Musi, S.Sos., M.Ikom Munaqisy II yang telah memberikan kritik dan saran untuk perbaikan peneliti dalam menyelesaikan skripsi
 6. Dosen-dosen Jurusan Ilmu Komunikasi UIN Alauddin Makassar yang telah memberikan ilmu yang sangat bermanfaat bagi penulis dan staf Jurusan Ilmu Komunikasi beserta staf akademik Fakultas Dakwah dan Komunikasi UIN Alauddin Makassar yang banyak membantu dalam pengurusan ujian sarjana penulis.
 7. Kedua orang tua penulis, Ayah Kamaruddin dan ibu Hasnah. Terima kasih atas segala pengorbanan, kesabaran, dukungan, semangat, dan doa restu disetiap langkah ini, kiranya amanah yang diberikan kepada peneliti tidak tersia-siakan.
 8. Bapak H. Sabirin Yahya S. Sos selaku Bupati Sinjai beserta Bapak H.A.Fajar Yanwar, S.E wakil Bupati Sinjai yang telah mengizinkan peneliti melakukan penelitian di Kabupaten Sinjai.

9. Bapak Andi Adeha Syamsuri, AP., S.Ip., M.Si selaku Kepala Badan Kordinasi Penanaman Modal Daerah Unit Pelaksana Teknis – Pelayanan Perizinan Terpadu (UPT- P2T) Sinjai beserta stafnya yang telah membantu peneliti mendapatkan surat izin penelitian dalam rangka menyelesaikan skripsi yang dibuat oleh peneliti.
10. Bapak Drs. Muhammad Arifin Sakka, M.M selaku Kepala Sekolah SMA Negeri 2 Sinjai Selatan yang telah menerima penelti dengan sangat baik untuk melakukan peneliian dan tak lupa juga jajaran staf serta Bapak/Ibu Guru SMA Negeri 2 Sinjai Selatan yang telah membantu peneliti mengumpulkan data untuk melengkapai skripsi yang dibuat oleh peneliti.
11. Saudari kandung penulis, Mutmainna S.H yang telah memberikan dukungan serta menyemangati kepada peneliti hingga bisa menyelesaikan skripsi ini.
12. Teman-teman Jurusan Ikom terutama untuk Ikom E angkatan 2012 yang telah memotivasi penulis sehingga penelitian ini dapat terselesaikan.

Penulis mengucapkan banyak terima kasih, semoga Allah SWT melimpahkan rahmat dan berkah. Amin.

Teriring doa semoga amal kebaikan dari berbagai pihak yang telah membantu dalam penyelesaian skripsi ini, mendapat pahala yang berlimpah dan berlipat ganda dari Allah SWT. semoga tulisan ini bermanfaat bagi siapa saja yang membacanya.

Samata-Gowa, 23 Agustus 2017

Muh. Akbar

DAFTAR ISI

JUDUL	i
PERNYATAAN KEASLIAN SKRIPSI	ii
PENGESAHAN SKRIPSI	iii
KATA PENGANTAR	iv
DAFTAR ISI	vii
DAFTAR TABEL	ix
DAFTAR GAMBAR	xi
PEDOMAN TRANSLITERASI ARAB LATIN	xii
ABSTRAK	xiv
BAB I PENDAHULUAN	1
A. Latar Belakang	1
B. Rumusan Masalah	6
C. Hipotesis	6
D. Defenisi Oprasional	7
E. Kajian Pustaka	9
F. Tujuan dan Kegunaan Penelitian	13
BAB II TINJAUAN TEORITIS	14
A. Tinjauan Umum Tentang Tanggapan	14
B. Dakwah	20
C. Televisi	32
D. Teori <i>Individual Differences Perspective</i>	35
BAB III METODE PENELITIAN	39
A. Jenis dan Lokasi Penelitian	39

B. Variabel Penelitian	39
C. Populasi dan Sampel	41
D. Metode Pengumpul Data	44
E. Instrumen Penelitian	45
F. Validitas dan Realibilitas	46
G. Teknik Pengolahan dan Analisis Data	49
BAB IV HASIL DAN PEMBAHASAN.....	52
A. Gambaran Umum SMA Negeri 2 Sinjai Selatan	52
B. Profil Tayangan Dakwah Mamah dan Aa	58
C. Hasil Penelitian	61
D. Pembahasan	74
BAB V PENUTUP	83
A. Kesimpulan	83
B. Implikasi Penelitian	83
DAFTAR PUSTAKA	85
LAMPIRAN – LAMPIRAN	
DAFTAR RIWAYAT HIDUP	

DAFTAR TABEL

Tabel 1	Hipotesis	7
Tabel 1. 2	Persamaan dan Perbedaan Dengan Penelitian Terdahulu.....	11
Tabel 3. 1	Defenisi Konsep.....	40
Tabel 3. 2	Jumlah Populasi Kelas XII SMA Negeri 2 Sinjai Selatan.....	42
Tabel 3. 3	Validitas Tanggapan Siswa Kelas XII SMA Negeri 2 Sinjai Selatan Terhadap Tayangan Dakwah Mamah dan Aa di Indosiar	47
Tabel 3. 4	Tingkat Realibiltas Tanggapan Siswa SMA Negeri 2 Sinjai Selatan Terhadap Tayangan Dakwah Mamah dan Aa di Indosiar	48
Tabel 4	Jumlah Siswa	55
Tabel 4. 1	Tim Produksi Mamah dan Aa di Indosiar.....	60
Tabel 4. 2	Distribusi Responden Berdasarkan Jenis Kelamin	61
Tabel 4. 3	Distribusi Responden Berdasarkan Umur	62
Tabel 4. 4	Distribusi Responden Berdasarkan Jurusan	62
Tabel 4. 5	Distribusi Responden Berdasarkan Tempat Tinggal	63
Tabel 4. 6	Distribusi Responden Berdasarkan Jenis Media yang Dimiliki	63
Tabel 4. 7	Distribusi Responden Berdasarkan Awal Mengetahui Informasi Tentang Tayangan Dakwah Mamah dan Aa di Indosiar	64
Tabel 4. 8	Distribusi Responden Berdasarkan Alasan Menonton Tayangan Dakwah Mamah dan Aa	65
Tabel 4. 9	Distribusi Responden Berdasarkan Penggunaan Bahasa Verbal	66
Tabel 5	Distribusi Responden Berdasarkan Pemilihan Topik Dakwah Mamah dan Aa Selalu <i>Terupdate</i>	67
Tabel 5. 1	Distribusi Responden Berdasarkan Isi Dakwah Mamah dan Aa	68
Tabel 5. 2	Distribusi Responden Berdasarkan Kesesuaian Jawaban Mamah Dedeh Terhadap Pertanyaan dari Audiens	69
Tabel 5. 3	Distribusi Responden Berdasarkan Alasan Tertarik Menonton	

	Tayangan Dakwah Mamah dan Aa	70
Tabel 5. 4	Distribusi Responden Berdasarkan Alasan Kurang Tertarik Menonton Tayangan Dakwah Mamah dan Aa	71
Tabel 5. 5	Distribusi Responden Berdasarkan Tujuan Menonton Tayangan Dakwah Mamah dan Aa	72
Tabel 5. 6	Distribusi Responden Berdasarkan Saran Terhadap Tayangan Dakwah Mamah dan Aa Di Indosiar	73
Tabel 5. 7	Rekapitulasi Hasil Jawaban Responden Terhadap Tanggapan Siswa kelas XII SMA Negeri 2 Sinjai Selatan Terhadap Tayangan Mamah dan Aa di Indosia	77

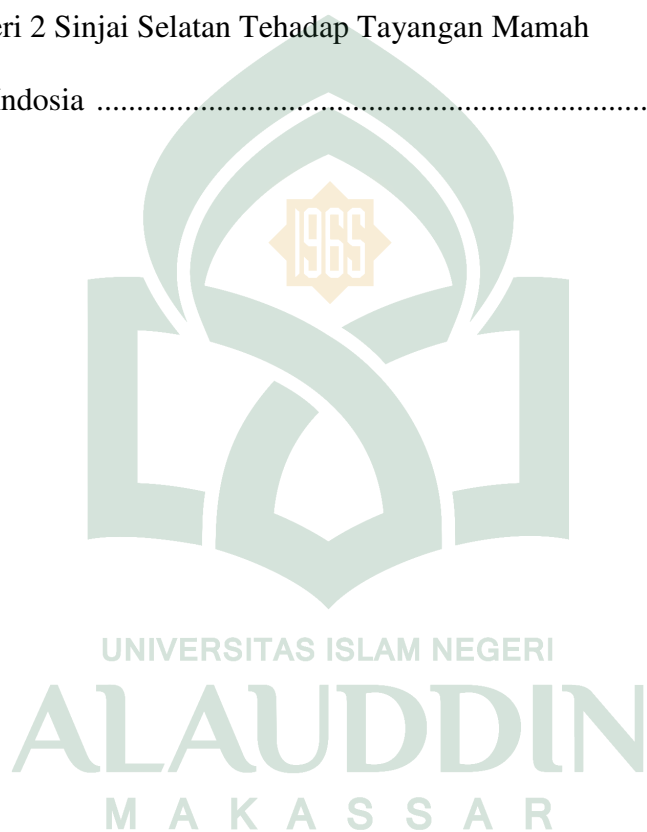

DAFTAR GAMBAR

Gambar 1	Proses Terjadinya Tanggapan	16
Gambar 2	Unsur – Unsur dalam Proses Komunikasi	18
Gambar 3	Kerangka Konseptual	37
Gambar 4	Variabel Penelitian X dan Y	40
Gambar 5	Struktur Organisasi SMA Negeri 2 Sinjai Selatan.....	54



PEDOMAN TRANSLITERASI ARAB LATIN

Transliterasi huruf Arab kepada huruf latin yang dipakai dalam penyusunan skripsi ini berpedoman kepada Surat Keputusan Bersama Menteri Agama dan Menteri Pendidikan dan Kebudayaan Republik Indonesia Nomor: 158/1987 dan 0534b/U/1987.

Huruf Arab	Nama	Huruf Latin	Nama
ا	alif	tidak dilambangkan	tidak dilambangkan
ب	ba	b	be
ت	ta	t	te
ث	sa	s	es (dengan titik di atas)
ج	jim	j	je
ح	ha	h	ha (dengan titik di bawah)
خ	kha	kh	ka dan ha
د	dal	d	de
ذ	zal	z	zet (dengan titik di atas)
ر	ra	r	er
ز	zai	z	zet
س	sin	s	es
ش	syin	sy	es dan ye
ص	sad	s	es (dengan titik di bawah)
ض	dad	d	de (dengan titik di bawah)
ط	ta	t	te (dengan titik di bawah)
ظ	za	z	zet (dengan titik di bawah)
ع	'ain	'	apostrof terbalik
غ	gain	g	ge
ف	fa	f	ef
ق	qaf	q	qi
ك	kaf	k	ka
ل	lam	l	el

م	mim	m	em
ن	nun	n	en
و	wau	w	we
هـ	ha	h	ha
ء	hamzah	'	apostrof
ي	ya	y	ye



ABSTRAK

(Muh. Akbar, 50700112139, Ilmu Komunikasi, Tanggapan Siswa Kelas XII SMA Negeri 2 Sinjai Selatan Terhadap Tayangan Dakwah Mamah dan Aa di Indosiar, di bimbing oleh Hamiruddin dan Mudzhira Nur Amrullah)

Riset ini bertujuan untuk mengetahui tanggapan siswa kelas XII SMA Negeri 2 Sinjai Selatan terhadap tayangan dakwah Mamah dan Aa di Indosiar.

Penelitian ini adalah penelitian kuantitatif yang bersifat deskriptif menggunakan pendekatan teori *Individual Differences Perspektif*. Adapun populasi penelitian ini adalah siswa kelas XII SMA Negeri Sinjai Selatan. Pada penentuan sampel, ditentukan secara *probability sampling*. Adapun teknik penentuan jumlah sampel menggunakan rumus Slovin dengan toleransi batas kesalahan 0,1. Data yang berhasil dikumpulkan selanjutnya dianalisis secara kuantitatif dengan mendeskripsikan data dalam bentuk tabel distribusi frekuensi.

Hasil penelitian ini menunjukkan bahwa penyajian tayangan yang berupa pemilihan topik, penggunaan bahasa, dan isi ceramah serta candaan dalam tayangan dakwah Mamah dan Aa tersebut sudah mampu menarik perhatian usia remaja dalam hal ini adalah siswa dengan usia 13 tahun ke atas. Sementara untuk tanggapan siswa kelas XII SMA Negeri 2 Sinjai Selatan terhadap tayangan dakwah Mamah dan Aa di Indosiar di nilai "Menarik". Berdasarkan dari jumlah tanggapan yang diperoleh 74 responden.

Implikasi penelitian yang sekaligus sebagai saran; 1. Jadwal siaran atau jam tayangannya lebih diperhatikan, hal ini banyak dikeluhkan para siswa karena tidak bisa menyaksikan cara tersebut dari awal melainkan hanya pertengahan sampai akhir tayangan. Jadi isi pesan dakwah kemungkinan tidak maksimal sampai ke audiensnya. 2. Penggunaan bahasa oleh Mamah Dedeh pada saat menjawab pertanyaan dari audiensnya sebaiknya diperhalus lagi sehingga dapat menyentuh hati dan mudah dimengerti oleh audiens yang bertanya. 3. Pemilihan topik diharapkan bisa memperhatikan kembali adanya usia remaja yang menjadi peminat tayangan dakwah Mamah dan Aa. 4. Setelah membuktikan adanya peminat tayangan Mamah dan Aa dari usia remaja yang diwakili oleh siswa SMA khususnya di Sinjai Selatan maka diharapkan penelitian ini berlanjut untuk membahas bagaimana pengaruh tayangan tersebut terhadap usia remaja yang menjadi peminat tayangan Mamah dan Aa di daerah lainnya.

BAB 1

PENDAHULUAN

A. Latar Belakang

Perkembangan ilmu pengetahuan dan teknologi (IPTEK), terutama dibidang komunikasi dan informasi semakin pesat. Pada zaman modern seperti sekarang ini merupakan zaman yang tidak bisa lepas dari dua hal sebagai tandanya, yaitu penggunaan teknologi dalam aspek kehidupan manusia dan berkembangnya ilmu pengetahuan sebagai wujud dari keintelektualan manusia. Akibatnya kualitas kehidupan manusia semakin meningkat. Menghadapi zaman yang semakin maju dan modern seperti sekarang ini, perlu persiapan generasi yang mampu dibidang IPTEK dan matang secara mentalnya, untuk itu pemahaman ajaran agama harus ditanamkan sejak dini (usia remaja).

Mengajarkan dakwah sejak dini (usia remaja) mutlak diperlukan agar tercipta individu yang menjadikannya sebagai pola pikir (*way of thinking*) dan pola hidup (*way of life*) ketika dewasa. Dakwah dipandang sebagai proses pendidikan yang baik dan benar-benar harus mengacu pada nilai-nilai Islam yang diterapkan sedini mungkin. Apabila proses tersebut dapat berjalan dengan baik, maka akan muncul generasi muda yang memiliki komitmen yang kuat. Pengembangan dakwah dimaksudkan agar ajaran Islam secara keseluruhan meresapi kehidupan manusia sehingga mampu memecahkan segala masalah kehidupannya, pemenuhan kebutuhannya yang sesuai dengan ridha Allah swt. Dengan demikian, dakwah dipandang sebagai proses pendidikan individu dan masyarakat sekaligus proses pembangunan itu sendiri.¹

Hadirnya teknologi informasi atau teknologi komunikasi sangat menguntungkan untuk menunjang kegiatan dakwah oleh pengemban dakwah, para pengemban dakwah

¹Lihat Ardianto, Elvinaro, Ikiati Kumala, Siti Karmilah, *Komunikasi Massa* (Bandung : Simbiosis Rekatama Media, 2007) h. 134.

dapat melaksanakan dakwahnya melalui pemanfaatan teknologi komunikasi yang ada, seperti surat kabar, radio, televisi, maupun internet. Media komunikasi tersebut bisa dijadikan sebagai media dakwah. Media-media tersebut harus diupayakan penggunaannya untuk kepentingan dakwah secara luas. Melalui media-media tersebut pesan dakwah akan sampai pada masyarakat luas, tidak hanya seorang atau sekelompok masyarakat saja. Media dakwah merupakan salah satu unsur yang penting dalam proses melaksanakan dakwah, selain metode, juga materi yang sesuai. Semua itu penting dipahami guna mengupayakan solusi yang terbaik dalam mengatasi berbagai masalah yang dapat mengagalkan proses dakwah.

Setiap media dakwah memiliki kelebihan masing-masing yang ada di dalamnya yang tidak dimiliki oleh media dakwah lain. Dari semua media dakwah yang ada, televisilah yang paling berpengaruh pada kehidupan manusia. Mereka menghabiskan waktu menonton televisi sekitar tujuh jam sehari.

Fenomena model dakwah yang sedang berkembang pada masa sekarang, merupakan fenomena sosial yang baru sebagai akibat dari perkembangan ilmu pengetahuan dan teknologi (IPTEK). Hal tersebut bisa dipandang sebagai kecenderungan psikologis masyarakat modern terhadap spiritualitas Islam yang semakin tampak dari masa ke masa untuk mencari kembali sisi spiritual dengan mengikuti metode-metode dakwah yang beragam bentuknya. Pada sisi lain, fenomena dakwah di televisi juga menimbulkan pergeseran tata nilai dakwah, karena pada mulanya dilakukan dalam majelis-majelis tertentu yang sangat serius dan nuansa *tandzir* juga di dalamnya lebih dominan dari pada aroma *tabsyir* dengan nuansa humor.²

Penyampaian dakwah, terkadang diperlukan jeda berupa candaan, yang penting pesan yang ingin disampaikan mengena dan menjadi pencerah bagi mereka yang mendengarkan.

²Lihat Safroedin Halimi, *Etika Dakwah Dalam Perspektif Al-Qur'an Antara Idealitas Qur'ani Dan Realitas Sosial* (Semarang : Walisongo Press, 2008), h. 121

Candaan dalam berdakwah begitu penting untuk mengarahkan yang mendengar dakwah tersebut agar tertarik secara tidak langsung. Konsep itulah yang kini diterapkan sejumlah ustad, khususnya mereka yang tampil dalam program dakwah di televisi. Salah satunya adalah Mamah Dedeh dalam acara Mamah dan Aa.

Acara Mamah dan Aa juga ditayangkan setiap pagi hari selepas subuh dengan topik yang berbeda – beda mengenai ajaran Islam. Selain itu, dalam acara tersebut selalu dihadiri oleh organisasi dari ibu PKK dan ibu majelis taklim dari berbagai penjuru sebagai audiensnya. Di sela – sela acara tersebut juga diadakan sesi interaktif, di mana pemirsa yang hadir di studio dapat berinteraksi secara langsung dengan narasumber. Bukan itu saja, pemirsa di rumah pun bisa menghubungi nomor 565 5676 / 021-565 5680 atau melalui E-Mail di *mamahaa.beraksi@indosiar.com* untuk dapat berkomunikasi langsung dengan narasumbernya, yang dikenal dengan sebutan “Mah, Curhat Dong”, hal ini yang membuat tayangan dakwah Mamah dan Aa berbeda dengan tayangan dakwah di stasiun televisi yang lain.

Program ini dipandu oleh Abdel Achrian yang merupakan juga salah seorang pendukung acara *Stand Up Comedy academi* di Indosiar, perannya sebagai host dengan sapaan Aa. Abdel tidak hanya tampil seorang diri, dia mendampingi Mamah Dedeh sebagai narasumber. Mamah Dedeh Rosidah Syarifudin adalah ustazah yang juga aktif di majelis ulama Indonesia (MUI) Depok Jawa Barat, Mamah Dedeh adalah lulusan dari IAIN Syarif Hidayatullah. Acara “Mamah dan Aa” mengangkat beberapa persoalan atau topik yang berbeda setiap minggunya, seperti masalah sedekah, hubungan antara anggota keluarga, tanggung jawab seorang suami dan istri.³

Mamah dan Aa adalah salah satu acara religi yang disiarkan oleh Indosiar, acara tersebut tergolong sukses bertahan sebagai media dakwah selama sembilan tahun. Acara ini

³Lihat *www. Indosiar.com*_ Di akses pada 23 Juni, 2016 jam 11: 30 Wita

cukup banyak mendapat respon dari pemirsa, terbukti dengan banyaknya telepon yang masuk, menjadi satu indikasi awal kalau program tersebut mendapatkan tempat di hati pemirsa Indosiar. Tidak bisa dipungkiri bahwa partisipasi ibu – ibu (usia dewasa) lebih dominan akan tetapi jika diamati secara baik maka dapat dikatakan bahwa sasaran tayangan tersebut sebenarnya mengarah kepada usia remaja (13+) sampai dewasa, hal ini dapat dilihat ketika tayangan tersebut sedang berlangsung maka akan muncul peringatan batas usia minimum untuk menonton acara tersebut yaitu R 13+ yang berarti batasnya remaja dengan usia 13 tahun ke atas.

Usia remaja yang dimaksud dalam hal ini adalah masa peralihan dari masa anak-anak ke masa dewasa dengan rentang usia antara 12 - 22 tahun, dimana pada masa tersebut terjadi proses pematangan baik itu pematangan fisik, maupun psikologis.⁴ Siswa kelas XII SMA dianggap memiliki rentang usia yang termasuk dalam masa remaja, hal ini yang membuat siswa kelas XII SMA menjadi pilihan peneliti untuk memberikan tanggapan terhadap tayangan dakwah Mamah dan Aa di Indosiar apakah menarik, cukup menarik, kurang menarik, atau bahkan tidak menarik.

SMA Negeri 2 Sinjai Selatan menjadi tempat berlangsungnya penelitian karena dianggap mampu menjadi perwakilan untuk mengukur tanggapan siswa kelas XII SMA terhadap tayangan dakwah Mamah dan Aa di daerah Sinjai. Pemilihan SMA Negeri 2 Sinjai Selatan karena prestasi yang berhasil diperoleh sekolah tersebut sebagai satu-satunya SMA perwakilan daerah Sinjai yang berhasil memperoleh juara dalam lomba Pekan Nasional Keterampilan dan Seni Pendidikan Agama Islam (PENTAS PAI) tingkat Propinsi Sulawesi Selatan pada tahun 2015 dalam kategori pidato. Dengan keberhasilan dari prestasi tersebut

⁴Lihat <https://id.wikipedia.org/wiki/Remaja> di akses pada 24 februari 2017 jam 09: 42

menandakan adanya pembinaan dalam bidang keagamaan yang lebih unggul dibandingkan dengan sekolah lain yang ada di Sinjai⁵.

Melihat fenomena lamanya eksistensi tayangan dakwah Mamah dan Aa di televisi dan adanya tulisan R13+ ketika tayangan tersebut sedang disiarkan secara langsung, maka penulis menganggap perlu adanya penelitian dalam hal tanggapan. Namun tidak memfokuskan permasalahan pada metode yang digunakan Mamah Dedeh, tetapi penulis ingin mengetahui tanggapan dari segi usia remaja yang diwakili oleh siswa SMA terhadap tayangan Mamah dan Aa di daerah Sinjai.

B. Rumusan Masalah

Permasalahan yang penulis kaji dalam penelitian ini adalah Bagaimana tanggapan siswa kelas XII SMA Negeri 2 Sinjai Selatan terhadap tayangan dakwah Mamah dan Aa di Indosiar menarik atau tidak menarik ?

C. Hipotesis

Hipotesis adalah jawaban sementara, artinya dapat benar dan dapat pula salah.

Hipotesis adalah pendapat yang kurang, maksudnya bahwa hipotesis ini merupakan pendapat atau pernyataan yang masih belum tentu kebenarannya dan bersifat sementara atau masih dugaan awal.⁶

Adapun hipotesis penelitian ini dapat dilihat pada tabel berikut:

Tabel 1
Hipotesis

Bentuk Hipotesis	Penjelasan Hipotesis
Hipotesis Teoritik	Tanggapan Siswa Kelas XII SMA Negeri 2 Sinjai Selatan Terhadap Tayangan Mama dan Aa di Indosiar Menarik
Hipotesis Riset	Ho: Topik, Konten, dan Daya Tarik pada Tayangan Mama dan Aa di Indosiar adalah menarik

⁵Lihat <https://sinjai.info/pentas-pai-sinjai-raih-dua-juara> di akses pada 10 Agustus 2017 jam 19:13

⁶Lihat Rachmat Kriyantono, *Teknik Praktis Riset Komunikasi* (Jakarta: Kencana, 2006), h. 27

	Ha: Topik, Konten, dan Daya Tarik pada Tayangan Mama dan Aa di Indosiar adalah tidak menarik
Hipotesis Statistik	Ho : $\rho = 0$ Ha : $\rho \neq 0$ (= Simbol yang menandakan kuatnya hubungan)

D. Defenisi Oprasional

Mempermudah pemahaman dan pengertian serta menghindari kesalahpahaman dalam memahami skripsi ini, maka penulis akan mengemukakan pengertian dari beberapa kata yang dianggap penting yang tertera dalam judul skripsi ini, sebagai berikut:

a. Tanggapan

Tanggapan ialah kesan – kesan yang dialami apabila perangsangnya sudah tidak ada dan proses pengamatan sudah terhenti, tinggal kesan – kesannya saja. Adapun tanggapan yang dimaksud dalam penelitian ini dapat dilihat berdasarkan topik, konten dan daya tarik.

1. Topik

Topik yang dimaksud adalah pemilihan tema pada setiap penyangan program dakwah Mamah dan Aa

2. konten

konten yang dimaksud dalam hal ini adalah isi pesan atau dakwah Mamah Dedeh pada saat program Mamah dan Aa disiarkan.

3. Daya Tarik

Maksudnya ialah hal – hal yang membuat siswa XII SMA Negeri 2 Sinjai Selatan tertarik untuk menonton dakwah Mamah dan Aa di Indosiar.⁷

⁷Lihat Zulhidayat, “Tanggapan Mahasiswa Fakultas Dakwah Dan Komunikasi Terhadap Ceramah Ustad Maulana Di Trans Tv”, *Skripsi* (Makassar, Fak. Ilmu Sosial Dan Ilmu Politik, UNHAS, 2014), h. 39.

b. Siswa

Siswa adalah “Pelajar laki-laki”. Akan tetapi, dalam penggunaan sehari-hari digunakan untuk kata yang bermakna umum, baik pelajar laki-laki maupun perempuan, sebagai pengganti istilah “siswa/siswi”.⁸

Siswa yang menjadi objek dalam penelitian ini adalah yang terdaftar sebagai siswa kelas XII SMA Negeri 2 Sinjai Selatan pada tahun 2016/ 2017, baik yang terdaftar pada jurusan IPA maupun IPS.

c. Program Mamah dan Aa

Program Mamah dan Aa merupakan salah satu program Islami yang ditayangkan oleh stasiun TV Indosiar yang hadir setiap hari menyapa pemirsa Indosiar dan jadwal tayangnya antara pukul 06:00 – 07:30 WIB. Acara tersebut sudah cukup lama bertahan sehingga penggemarnya terus bertambah dan dakwahnya pun mengangkat tema-tema yang sedang banyak diperbincangkan di tengah masyarakat.⁹

Berdasarkan beberapa pengertian di atas, maka dapat didefinisikan bahwa indikator tanggapan dalam penelitian ini adalah siswa dapat memberikan kesan - kesannya berupa pendapat atau penilaian tentang tayangan dakwah Mamah dan Aa di Indosiar yang diklasifikasikan ke dalam tanggapan, sangat menarik, menarik, kurang menarik dan tidak menarik.

E. Kajian pustaka

Ditinjau dari judul skripsi yang penulis teliti, maka di bawah ini terdapat beberapa kajian yang telah diteliti oleh peneliti lain yang dianggap relevan dengan judul yang penulis teliti.

1. Rismawati Fakultas Adab dan Humaniora UIN Alauddin Makassar. Menulis dalam bentuk skripsi pada tahun 2013 dengan judul skripsi “Tanggapan Mahasiswa

⁸Muhammad Ali, *Guru dalam Proses Belajar Mengajar* (Cet. Ke 11, Bandung: Sinar baru, 2002), h. 4.

⁹<http://repository.uin.jkt.ac.id/dspace/bitstream/123456789/26648/1/iNAyatul%20fitri-FDK>. PdR di akses pada 24 februari 2017.

Terhadap Relevansi Ketersediaan Koleksi dengan Kebutuhan Informasi Mahasiswa di perpustakaan Fakultas Kesehatan Masyarakat Universitas Hasanuddin Makassar.” Skripsi tersebut menyimpulkan bahwa ketersediaan buku sudah cukup memadai dalam memenuhi kebutuhan informasi mahasiswa di perpustakaan fakultas Kesehatan Masyarakat Univesitas Hasanuddin Makassar dan menggunakan jenis penelitian kuantitatif.¹⁰

2. Zulhidayat Fakultas Ilmu Sosial Dan Ilmu Politik Universitas Hasanuddin Makassar. Menulis dalam bentuk skripsi pada tahun 2014 dengan judul skripsi “Tanggapan Mahasiswa Fakultas Dakwah dan Komunikasi Terhadap Ceramah Ustad Maulana di Trans TV.” Adapun hasil penelitiannya menyatakan bahwa cermah Ustad Maulana di Trans TV mendapatkan respon yang positif oleh responden.¹¹
3. Indah Syaifullah Fakultas Dakwah dan Komunikasi. Menulis dalam bentuk skripsi pada tahun 2016 dengan judul “Persepsi Majelis Taklim Al- Madinah Terhadap Tayangan Mamah dan Aa Beraksi di Indosiar”. Hasil penelitian menyatakan bahwa persepsi majelis taklim Al- Madinah sangat positif untuk menambah informasi, meningkatkan iman, dan menambah wawasan melalui topik.¹²



¹⁰Lihat Rismawati, “Tanggapan Mahasiswa Terhadap Relevansi Ketersediaan Koleksi dengan Kebutuhan Informasi Mahasiswa di Perpustakaan Fakultas Kesehatan Masyarakat Universitas Hasanuddin Makassar”, *Skripsi* (Makassar, Fak. Adab Dan Humaniora UIN Alauddin Makassar, 2013), h. 87.

¹¹Lihat Zulhidayat, “Tanggapan Mahasiswa Fakultas Dakwah Dan Komunikasi Terhadap Ceramah Ustad Maulana Di Trans Tv”, *Skripsi* (Makassar, Fak. Ilmu Sosial Dan Ilmu Politik, UNHAS, 2014), h. 99.

¹²Lihat Indah Syaifullah, “Persepsi Majelis Taklim Al- Madinah Terhadap Tayangan Mamah dan Aa Beraksi di Indosiar”, *Skripsi* (Makassar, Fak. Dakwah dan Komunikasi, UIN Alauddin Makassar, 2016), h. X.

Untuk lebih jelasnya perhatikan tabel 1. 1 berikut:

Tabel 1. 2
Persamaan dan Perbedaan Dengan Penelitian Terdahulu

No.	Nama	Judul	Perbedaan	Persamaan
1	Rismawati	Tanggapan mahasiswa terhadap relevansi Ketersediaan koleksi dengan Kebutuhan Informasi Mahasiswa di Perpustakaan Fakultas Kesehatan Masyarakat Universitas Hasanuddin Makassar	Subjek penelitian : Mahasiswa UNHAS Makassar Sampel: 164 Mahasiswa Teori : S – O – R (<i>Stimulus Organis Response</i>)	Membahas tentang tanggapan responden. Jenis penelitian: kuantitatif Teknik pengumpulan data: kuesioner
2	Zulhidayat	Tanggapan mahasiswa Fakultas Dakwah dan Komunikasi terhadap ceramah Ustad Maulana di Trans TV	Subek penelitian: Mahasiswa Fakultas Dakwah dan Komunikasi UIN Alauddin Makassar Teknik pengumpulan data: Observasi dan kuesioner Sampel: 265 mahasiswa	Membahas tentang tanggapan Jenis penelitian : kuantitatif Teori: <i>Individual Different Perspektif</i>
3	Indah Syaifullah	Persepsi Majelis Taklim Al- Madinah Terhadap Tayangan Mamah dan Aa Beraksi di Indosiar	Subek penelitian: majelis taklim Al - Madinah Jenis penelitian: kualitatif Teknik pengumpulan data: observasi, wawancara, dan dokumentasi Teori: Peluru ajaib	Membahas tentang tayangan Mamah dan Aa di Indosiar

4	Penelitian yang akan dilakukan	Tanggapan Siswa XII SMA Negeri 2 Sinjai Selatan terhadap Program Dakwah Mamah dan Aa di Indosiar	Subjek penelitian: Siswa Kelas XII SMA Negeri 2 Sinjai Selatan Teknik pengumpulan data: kuesioner Sampel: 74 Siswa Kelas XII	Membahas tentang tanggapan Jenis penelitian: kuantitatif Teknik pengumpulan data: kuesioner
---	--------------------------------	--	--	---

Sumber: Berdasarkan Hasil Olahan Peneliti, 2017

Persamaan dari penelitian terdahulu di atas adalah pokok pembahasannya mengenai tanggapan responden terhadap masalah yang diteliti oleh masing – masing peneliti sementara itu perbedaan dari penelitian yang dilakukan oleh peneliti terletak pada subjek dan objek penelitiannya. Dari ketiga penelitian di atas belum ada yang menjadikan tanggapan siswa sebagai subjeknya penelitiannya.

F. Tujuan dan Kegunaan Penelitian

Penelitian ini memiliki tujuan dan kegunaannya sebagai berikut :

1. Tujuan penelitian

Tujuan yang hendak dicapai dari penelitian ini adalah untuk mengetahui tanggapan siswa kelas XII SMA (usia remaja) terhadap tayangan dakwah Mamah dan Aa di Indosiar di daerah Sinjai.

2. Kegunaan penelitian

“Kegunaan penelitian menjelaskan tentang kegunaan atau manfaat yang diharapkan bisa diperoleh lewat penelitian”.¹³ Bagian ini mencakup dua hal pokok berikut:

a. Kegunaan ilmiah

Hasil penelitian ini diharapkan dapat memperkaya kajian-kajian teoritis dalam rangka pengembangan Ilmu Komunikasi khususnya di bidang komunikasi khalayak.

b. Kegunaan praktis

Saran terhadap penyelenggara penyiaran dakwah melalui media agar dapat mengembangkan siaran-siarannya menjadi lebih baik di masa yang akan datang.

¹³Universitas Islam Negeri Alauddin Makassar, *Pedoman Pemulisan Karya Tulis Ilmiah: Makalah, Skripsi, Tesis, Disertasi, dan Laporan Penelitian* (Cet. I; Makassar: UIN Alauddin Makassar, 2013), h. 18.

BAB II

TINJAUAN TEORETIS

A. Tinjauan Umum Tentang Tanggapan

Tanggapan dalam proses komunikasi dimaknai sebagai tanda keberhasilan komunikasi yang mampu merubah suatu pola pikir atau perilaku individu.

Tanggapan adalah pengalaman tentang obyek, peristiwa, atau hubungan yang diperoleh dengan menyimpulkan informasi dan menafsirkan pesan.¹⁴

Tanggapan adalah hasil yang ingin dicapai dari sebuah proses komunikasi. Dalam proses penyampaian pesan dari komunikator kepada komunikan, umpan balik akan terjadi dalam bentuk tanggapan sebagai akibat dari stimulus yang ditransmisikan. Hal ini, akan mempermudah proses pemahaman jika tanggapan yang muncul memiliki kesamaan kerangka berfikir yaitu kesamaan pengalaman dan pengetahuan yaitu pengetahuan antara komunikator dan komunikan.

Tanggapan tak akan muncul, jika alat indera manusia tidak diberi rangsangan terlebih dahulu. Seringkali manusia diberikan rangsangan yang sama, namun tanggapannya berbeda-beda. Hal ini dikarenakan tak ada satu pun manusia di dunia yang persis sama dengan manusia lain, baik dari segi kemampuan alat indera, ataupun dari pengalaman sosial yang didapat dari lingkungan.

1. Faktor-faktor yang memengaruhi tanggapan

Menanggapi stimulus, terdapat faktor-faktor yang memengaruhi seseorang dalam memberikan tanggapan, di antaranya adalah perhatian. Sebuah tanggapan tidak akan terjadi begitu saja, bila tidak adanya perhatian. Dalam memberikan perhatian setiap individu selaku komunikan cenderung memberikan perhatian kepada salah satu stimuli atau rangkaian stimuli menjadi menonjol dalam kesadaran pada saat stimuli lainnya melemah. Dalam memberikan persepsi, terdapat faktor - faktor eksternal dan internal yang mempengaruhi perhatian.¹⁵

¹⁴Lihat Jalaluddin Rahmat, *Psikologi Komunikas* (Bandung; PT. Remaja Rosdakarya, 2007) h. 19.

¹⁵Lihat Jalaluddin Rakhmat, *Psikologi komunikasi* (Bandung; PT. Remaja Rosdakarya, 2007), h. 52.

Ada dua hal yang mempengaruhi munculnya tanggapan yaitu;

a. Faktor alamiah yaitu tanggapan yang didapat dari penangkapan panca indra secara alamiah, ini tidak lepas dari pengamatan. Pengamatan merupakan proses mengenal dunia luar dengan menggunakan indera. Indera adalah alat yang digunakan manusia untuk mengamati sesuatu yang ada. Di antara indera-indera itu adalah sebagai berikut:

- 1) Indera penglihatan berfungsi untuk melihat sesuatu yang ada di sekitar indera.
- 2) Indera pendengar berfungsi untuk mendengar sesuatu yang ada di sekitar indera.
- 3) Indera perasa atau pengecap berfungsi untuk merasakan sesuatu.
- 4) Indera pembau berfungsi untuk mencium sesuatu yang ada di sekitar indera.
- 5) Indera peraba berfungsi untuk meraba atau merasakan sesuatu dan lain sebagainya.

16

b. Faktor perhatian

Tanggapan muncul karena adanya perhatian kepada perangsang yang ada di sekitar indera, adanya perangsang yang mengenai alat indera, adanya kontak langsung yang menghubungkan perangsang itu ke otak, dan adanya kesadaran terhadap perangsang itu¹⁷. Artinya bahwa ketika indera menerima rangsangan, maka tanggapan yang muncul itu tergantung kepada frekuensi atau lamanya indera menerima rangsangan itu. Jadi semakin lama atau semakin sering indera menerima rangsangan, maka akan semakin banyak tanggapan yang muncul.

2. Proses terjadinya tanggapan

Tanggapan sering diistilahkan sebagai bayangan seseorang terhadap suatu hal. Bayangan tersebut merupakan proses pengamatan di mana terjadilah situasi dan kondisi. Dalam proses pengamatan itulah terjadi gambaran di dalam jiwa individu. Hasil pengamatan itu mengalami endapan dan proses selanjutnya, ia tidak akan hilang begitu saja, tetapi tersimpan dalam jiwa individu dan membayangkan kembali atau mengungkapkan gambaran-gambaran yang terjadi di saat melakukan pengamatan, maka di dalam menanggapi atau

¹⁶Lihat Agus Sujanto, *Psikologi Umum* (Jakarta: PT. Bumi Aksara, 1995), h. 61.

¹⁷Lihat Agus Sujanto, *Psikologi Umum*, h. 22.

membayangkan adalah representasi. Pada umumnya gambaran yang terjadi pada pengamatan lebih jelas jika dibandingkan dengan gambaran pada tanggapan.

Perhatian akan timbul ketika alat-alat indera terkena rangsangan yang secara sadar individu bersangkutan akan mengonsentrasikan diri dengan alat indera yang terkena rangsangan tersebut.

Tanggapan tidak terjadi begitu saja dalam proses. Sebuah tanggapan lahir melalui beberapa tahapan proses yang terjadi dalam diri seorang komunikan. Proses ini merupakan komunikasi interpersonal yang terjadi untuk merespon stimulus. Jika stimulus yang diterima dari komunikator kepada komunikan akan melalui proses pengenalan. Di tahap ini stimulus akan dikenali oleh komunikan yang kemudian dilanjutkan ke tahap penalaran dan perasaan. Tahap ini stimulus mengalami penalaran yaitu sebuah proses untuk menguji apakah stimulus tersebut diterima atau tidak. Proses ini melibatkan perasaan komunikan dalam memilih apakah rangsangan cocok dan diterima oleh dirinya. Jika stimulus cocok maka akan lahirlah tanggapan yang merupakan bentuk dari respon balik (*feedback*) atas stimulus yang diberikan. Berikut gambar dari proses terjadinya tanggapan.



Gambar 1 proses terjadinya tanggapan¹⁸

Tanggapan sangat erat hubungannya dengan rangsangan sehingga apabila rangsangan timbul maka mungkin sekali diikuti oleh tanggapan. Perilaku yang muncul setelah stimulus ditransmisikan ke komunikan adalah sebuah bentuk tanggapan, tanggapan adalah hasil yang berupa perilaku yang timbul karena rangsangan.

3. Macam – Macam tanggapan

Menurut terjadinya, tanggapan dibagi menjadi tiga macam, yaitu:

- a. Tanggapan Ingatan adalah tanggapan yang berupa daya pikir yang berorientasi pada otak yaitu untuk menyimpan, menerima dan memproduksi kembali pengertian-pengertian yang telah dihasilkan.

¹⁸Lihat Indah Elza Putri, “Tanggapan Terhadap Kualitas Pelayanan Akademik Di Fakultas Ilmu Sosial Dan Ilmu Politik Universitas Hasanuddin”, *Skripsi* (Makassar, Fak. Ilmu Sosial Dan Ilmu Politik UNHAS, 2012), h. 26 – 27.

- b. Tanggapan Fantasi adalah tanggapan yang dapat menciptakan sesuatu yang baru.
- c. Tanggapan Fikiran adalah tanggapan yang dapat meletakkan hubungan dari bagian-bagian pengetahuan kita.¹⁹

4. Tipe – Tipe Tanggapan

Tiap-tiap orang mempunyai tipe tanggapan sendiri-sendiri yang biasanya digolongkan menjadi beberapa tipe, yaitu :

- a. Tipe Visual artinya orang itu mempunyai ingatan yang baik sekali bagi apa yang telah dilihatnya.
- b. Tipe Auditif artinya orang itu dapat mengingat dengan baik sekali bagi apa yang telah didengarnya.
- c. Tipe Motorik artinya orang itu mempunyai ingatan yang baik sekali bagi apa yang telah dilakukan.
- d. Tipe Taktil artinya orang itu mempunyai ingatan yang baik sekali buat segala yang telah pernah dirabanya.
- e. Tipe Campuran artinya kekuatan tipe-tipe indera sama saja dan mempunyai ingatan yang sama kuatnya buat segala yang telah pernah diinderanya.²⁰

5. Tanggapan dalam komunikasi

Berdasarkan paradigma yang dikemukakan Laswell, maka komunikasi adalah penyampaian pesan oleh komunikator kepada komunikan melalui media yang menimbulkan efek tertentu. Begitu juga dengan sebuah pelayanan (*service*) yang mana penyedia jasa memberikan pelayanan kepada pelanggannya (*customer*) yang kemudian menimbulkan efek berupa tanggapan (*feedback*).²¹

¹⁹Lihat Zulhidayat, “Tanggapan Mahasiswa Fakultas Dakwah Dan Komunikasi Terhadap Ceramah Ustad Maulana Di Trans Tv”, *Skripsi* (Makassar, Fak. Ilmu Sosial Dan Ilmu Politik, UNHAS, 2014), h. 61.

²⁰Liaht Agus Sujanto, *Psikologi Umum* (Jakarta: PT. Bumi Aksara, 1995), h. 32.

²¹Lihat Onong Uchjana Effendy, *Ilmu Komunikasi Teori dan Praktek* (Bandung : PT. Remaja Rosda Karya, 1998) h. 13.

Kotler, Laswell, dan Amstrong menampilkan model unsur-unsur dalam proses komunikasi sebagai berikut:

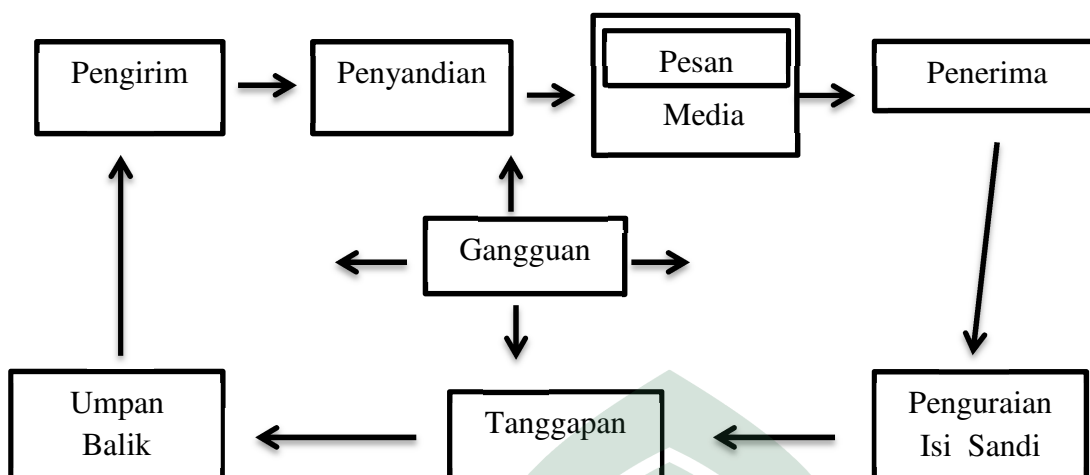

Gambar 2 Unsur-unsur dalam proses komunikasi²²

Berdasarkan gambar di atas dapat dilihat sembilan elemen komunikasi. Dua elemen memiliki bagian utama dalam komunikasi, yaitu pengirim dan penerima. Dua elemen mewakili perangkat utama yaitu, pesan dan media. Empat elemen lainnya mewakili fungsi komunikasi utama yaitu penyampaian, penerimaan, respon, dan umpan balik. Elemen terakhir adalah gangguan dalam sistem tersebut.

Elemen-elemen di atas dapat didefinisikan sebagai berikut:

1. Pengirim: pihak yang mengirimkan berita atau pesan ke pihak lain, biasa juga disebut sebagai sumber atau komunikator.
2. Penyandian: proses memindahkan buah pikiran ke bentuk simbol.
3. Pesan : sekumpulan simbol yang dikirimkan pengirim.
4. Media: saluran komunikasi yang dengannya pesan berpindah dari penerima ke pengirim.

²²Lihat Nurwildanah Hardiyanti Idsyam, "Tanggapan Mahasiswa Ilmu Komunikasi Universitas Hasanuddin Terhadap Baliho Gubernur Sulawesi Selatan", *Skripsi* (Makassar, Fak. Ilmu Sosial Dan Ilmu Politik UNHAS, 2012), h. 30 - 32.

5. Penguraian isi sandi: proses dimana penerima menguraikan arti lambang atau simbol yang disandikan pengirim.
6. Penerima: pihak yang menerima berita yang dikirimkan oleh pihak lain (yang disebut audiens atau tujuan).
7. Tanggapan (respon): serangkaian reaksi yang penerima lakukan setelah menerima pesan.
8. Umpan balik: sebagian bentuk respon dari penerima yang nantinya akan disampaikan lagi ke pihak pengirim.
9. Gangguan: gangguan atau distorsi tidak terencana selama proses komunikasi.

Model tersebut menjelaskan faktor-faktor atau unsur-unsur utama dalam komunikasi yang efektif. Pengirim atau komunikator harus mengetahui apa yang pendengar atau komunikan inginkan. Pengirim itu harus menyimbolkan pesan dengan sedemikian rupa sehingga dapat memperkirakan bagaimana penerima sebagai sasaran bisa mengartikan pesan tersebut. Pengirim harus mengembangkan saluran umpan balik sehingga dapat mengetahui efek terhadap pesan tersebut.

Efek adalah unsur penting dalam keseluruhan komunikasi. Efek bukan hanya sekedar umpan balik dan reaksi balik penerima terhadap pesan yang dilontarkan oleh pihak komunikator, melainkan efek yang dapat menimbulkan baik dalam pengetahuan, sikap, dan tingkah laku secara keseluruhan pada diri penerima. Perubahan semacam ini menyangkut proses komunikasi yang azasi sifatnya, dan perubahan semacam inilah yang diharapkan terjadi dalam proses interaksi antara komunikator dan komunikan.²³

Komunikasi terjadi bila unsur-unsur komunikasi melakukan proses komunikasi. Proses komunikasi adalah langkah-langkah pertukaran informasi/pesan dari komunikator kepada komunikan dengan menggunakan media dalam usaha mencapai satu pengertian.

²³Lihat Nurwildanah Hardiyanti Idsyam, "Tanggapan Mahasiswa Ilmu Komunikasi Universitas Hasanuddin Terhadap Baliho Gubernur Sulawesi Selatan", *Skripsi* (Makassar, Fak. Ilmu Sosial Dan Ilmu Politik UNHAS, 2012), h. 30 - 32.

Dalam hal ini, komunikator menyampaikan pesan atau keinginan kepada komunikan yang mempengaruhi komunikan sehingga komunikan menyampaikan tanggapan atau *feedback*.

B. Dakwah

Kewajiban dakwah pada dasarnya merupakan kewajiban setiap muslim, setidaknya harus ada golongan dari pemeluk yang melakukannya. Sebenarnya sangat mulia apabila setiap muslim dapat membakukan dalam dirinya bahwa kewajiban dakwah merupakan *fardhu ain*, sebagai perwujudan keimanan dan ketakwaan kepada Allah SWT.

Dakwah merupakan upaya memperkenalkan Islam sebagai satu-satunya jalan hidup yang benar, dengan cara yang menarik, bebas, demokratis, dan realistik menyetuh kebutuhan primer manusia.²⁴

Secara etimologi, kata dakwah berasal dari bahasa Arab *da'a - yad'u - da'wah* yang memiliki beberapa pengertian. Kata dakwah bisa diartikan sebagai pemohon, ibadah, nasab, dan ajakan atau seruan. Sedangkan secara terminologi, dakwah dipandang sebagai seruan dan ajakan kepada manusia menuju kebaikan, petunjuk, serta *amar ma'ruf* (perintah yang baik) dan *nahi munkar* (mencegah kemungkaran) untuk mendapatkan kehidupan dunia maupun akhirat. Menurut terminologi, dakwah dapat diartikan sebagai sisi positif dari ajakan untuk menuju keselamatan dunia akhirat.²⁵

Dakwah adalah mendorong manusia pada kebaikan dan petunjuk, memerintahkan perbuatan yang diketahui kebenarannya, melarang perbuatan yang merusak individu dan orang banyak agar mereka memperoleh kebahagiaan di dunia dan akhirat.²⁶

Dakwah sebagai usaha mengajak manusia dengan cara bijaksana kepada jalan yang benar sesuai dengan perintah Tuhan untuk kemaslahatan dan kebahagiaan mereka di dunia dan akhirat. Dakwah juga berarti suatu proses mengubah suatu situasi lain yang lebih baik sesuai ajaran Islam atau proses mengajak manusia ke jalan Allah SWT. Dari beberapa

²⁴Lihat Muhammad Rajab, "Tantangan Dakwah Diera Kemajuan Teknologi Komunikasi", *Tesis* (Makassar: Program Pasca Sarjana Magister Ilmu Komunikasi IAIN Alauddin, 2004), h. 13.

²⁵Liaht Aziz Ali, *Ilmu Dakwah* (Jakarta: Prenada Press, 2004), h. 4.

²⁶Lihat Muhammad Rajab, "Tantangan Dakwah Diera Kemajuan Teknologi Komunikasi", *Tesis* (Makassar, Program Pasca Sarjana Magister Ilmu Komunikasi IAIN Alauddin, 2004), h. 44.

pengertian dakwah tersebut di atas, dapat dipahami bahwa pada prinsipnya dakwah merupakan upaya mengajak, menganjurkan, atau menyerukan manusia agar mau menerima kebaikan dan petunjuk yang termuat dalam Islam. Atau dengan kata lain, agar mereka mau menerima Islam sehingga mereka mendapatkan kebaikan dan kebahagiaan baik di dunia maupun akhirat.²⁷

1. Unsur - Unsur dakwah

Unsur-unsur dakwah adalah komponen-komponen yang selalu ada dalam setiap kegiatan dakwah. Unsur-unsur tersebut adalah dai (pelaku dakwah), *mad'u* (mitra dakwah), *maddah* (materi dakwah), *wasilah* (media dakwah), *thariqah* (metode), dan *atsar* (efek dakwah).

a) Dai (Pelaku Dakwah)

Dai adalah orang yang melaksanakan dakwah baik lisan maupun tulisan ataupun perbuatan yang baik secara individu, kelompok atau berbentuk organisasi atau lembaga.

Kata dai ini secara umum sering disebut dengan *mubaligh* (orang yang menyempurnakan ajaran Islam) namun sebenarnya sebutan ini konotasinya sangat sempit karena masyarakat umum cenderung mengartikan sebagai orang yang menyampaikan ajaran Islam melalui lisan seperti penceramah agama, khatib (orang yang berkhotbah), dan sebagainya.

Dai juga harus mengetahui cara menyampaikan dakwah tentang Allah, alam semesta, dan kehidupan, serta apa yang dihadirkan dakwah untuk memberikan solusi, terhadap problema yang dihadapi manusia, juga metode-metode yang dihidirkannya untuk menjadikan agar pemikiran dan perilaku manusia tidak salah dan tidak melenceng.²⁸

b) *Mad'u* (Penerima Dakwah)

Mad'u yaitu manusia yang menjadi sasaran dakwah atau manusia penerima dakwah, baik sebagai individu maupun sebagai kelompok, baik manusia yang beragama Islam maupun tidak, atau dengan kata lain manusia secara keseluruhan.

²⁷Lihat Safroedin Hailim, *Etika Dakwah Dalam Perspektif Al-Quran Antara Idealitas Qur'ani Dan Realitas Sosial* (Semarang : Walisongo Press, 2008), h. 32.

²⁸Lihat Iyatna Supriatna, "Dawah Siyasah: Analisis Terhadap Strategi Dakwah Partai Keadilan Sejahtera (PKS) Di Sulawesi Tenggara", *Tesis* (Makassar: Program Pasca Sajana Magister UIN Alauddin, 2016), h. 32.

Secara umum ada tiga tipe *Mad'u* yaitu mukmin, kafir, dan munafik. Sedangkan Muhammad Abduh membagi *Mad'u* menjadi tiga golongan, yaitu:

1. Golongan cerdas cendekiawan yang cinta kebenaran, dapat berpikir secara kritis, dan cepat dalam menangkap persoalan.
2. Golongan awam yaitu orang yang belum dapat berpikir secara kritis dan mendalam, serta belum dapat menangkap pengertian – pengertian yang tinggi
3. Golongan yang berbeda dengan kedua golongan tersebut, mereka senang membahas sesuatu tetapi hanya dalam batas tertentu saja dan tidak mampu membahasnya secara mendalam.²⁹

Sasaran dakwah (objek dakwah meliputi masyarakat yang dapat dilihat dari beberapa segi seperti: segi sosiologis berupa masyarakat pedesaan, kota besar. Sudut struktur kelembagaan, berupa masyarakat, pemerintah dan keluarga. Segi tingkat usia, berupa anak-anak, remaja dan orang tua. Segi tingkat hidup seperti orang menengah, kaya dan miskin.

c) *Maddah* (Materi Dakwah)

Maddah adalah pesan-pesan dakwah dalam Islam atau segala sesuatu yang harus disampaikan subjek kepada objek dakwah, yaitu keseluruhan ajaran Islam yang ada di dalam Kitabullah dan Sunnah Rasulullah.

Secara umum materi dakwah dapat diklasifikasi menjadi empat pokok, yaitu

(1) Masalah aqidah

Aqidah adalah pokok kepercayaan dalam agama Islam. Aqidah disebut tauhid dan merupakan inti dari kepercayaan. Tauhid adalah suatu kepercayaan kepada tuhan yang maha esa. Dalam Islam, aqidah merupakan *i'tiqad bathiniyyah* yang mencakup masalah-masalah yang erat hubungannya dengan rukun iman. Dalam bidang aqidah ini bukan saja pembahasannya tertuju pada masalah – masalah yang wajib diimani, akan tetapi materi dakwah juga meliputi masalah - masalah yang dilarang sebagai lawannya, misalnya syirik (menyekutukan adanya tuhan), ingkar dengan adanya tuhan dan sebagainya.

²⁹Lihat Wahyu Ilahi, *Komunikasi Dakwah* (Bandung: PT Remaja Rosdakarya, 2010), h. 20.

(2) Masalah syariah

Syariah adalah seluruh hukum dan perundang-undangan yang terdapat dalam Islam, baik yang berhubungan manusia dengan tuhan maupun antara manusia sendiri. Dalam Islam, syariah berhubungan erat dengan amal lahir (nyata) dalam rangka menaati semua peraturan atau hukum Allah swt, guna mengatur hubungan antara manusia dengan tuhan dan mengatur antara sesama manusia.

(3) Masalah *Muamalah*

Islam merupakan agama yang menekankan urusan *muamalah* lebih besar porsi daripada urusan ibadah. Ibadah *muamalah* di sini dipahami sebagai ibadah yang mencakup hubungan dengan sesama makhluk dalam rangka mengabdikan kepada Allah swt. Karena Islam lebih banyak memperhatikan aspek kehidupan sosial daripada kehidupan ritual.

(4) Masalah Akhlak

Secara etimologis kata akhlak berasal dari bahasa Arab, jamak dari *Khuluqun* yang berarti budi pekerti, perangai dan tingkah laku. Menurut Al Farabi, ilmu akhlak adalah pembahasan tentang keutamaan-keutamaan yang dapat menyampaikan manusia kepada tujuan hidup yang tertinggi, yaitu kebahagiaan.³⁰

Akhlak dalam Islam pada dasarnya meliputi kualitas perbuatan manusia yang merupakan ekspresi kondisi jiwanya.

d) *Wasilah* (Media Dakwah)

Bahasa Arab media sama dengan *wasilah* atau dalam bentuk jamak, *wasail* yang berarti alat atau perantara. Dengan demikian *wasilah* atau media dakwah adalah alat yang digunakan untuk menyampaikan materi dakwah (ajaran Islam) kepada penerima dakwah.³¹

Beberapa hal yang dapat digunakan sebagai media dakwah di antaranya adalah lisan, tulisan, lukisan atau gambar, audio visual dan akhlak. Pada zaman modern seperti sekarang ini, seperti televisi, video, kaset rekaman, majalah, dan surat kabar.

e) *Thariqah* (Metode Dakwah)

³⁰Lihat Iyatna Supriatna, "Dawah Siyarah: Analisis Terhadap Strategi Dakwah Partai Keadilan Sejahtera (PKS) Di Sulawesi Tenggara", *Tesis* (Makassar: Program Pasca Sarjana Magister UIN Alauddin, 2016), h. 32.

³¹Lihat Muhammad Munir, S.AG,MA.& Wahyu Ilaihi,S.AG,MA, *Manajemen Dakwah* (Cet. I; Jakarta : Kencana, 2009), h. 32.

Metode dakwah adalah jalan atau cara-cara untuk mencapai tujuan dakwah yang dilaksanakan secara efektif dan efisien.

Metode dakwah mutlak dibutuhkan oleh seorang juru dakwah untuk menyampaikan pesan-pesan dakwah. Karena suatu pesan walaupun mengandung kebenaran yang hakiki tetapi disampaikan dengan metode yang kurang tepat akan mempengaruhi kualitas penerimaan oleh penerima dakwah (*mad'u*). Ada tiga metode dasar dakwah, yaitu :

1. Metode *bi al hikmah*

Kata “hikmah” dalam *Al Qur'an* disebutkan sebanyak 20 kali baik dalam bentuk *nakiroh* maupun *ma'rifat*. Bentuk masdarnya adalah “hukuman” yang diartikan secara makna aslinya adalah mencegah. Jika dikaitkan dengan hukum berarti mencegah dari kezaliman, dan jika dikaitkan dengan dakwah maka berarti menghindari dari hal-hal yang kurang relevan dalam melaksanakan dakwah.

Metode ini merupakan metode berdakwah dengan memperhatikan situasi dan kondisi sasaran dakwah dengan menitikberatkan pada kemampuan mereka, sehingga di dalam menjalankan ajaran-ajaran Islam selanjutnya mereka tidak lagi merasa terpaksa atau keberatan.

2. Metode *al mau'ziah al hasanah*

Menurut bahasa, *mau'ziah hasanah* terdiri dari dua kata, yaitu *mau'ziah* dan *hasanah*. Kata *mau'ziah* berasal dari kata *wa'adaya'dzu - wa'dzan - 'idzatan* yang berarti nasihat, bimbingan, pendidikan dan peringatan, sementara *hasanah* merupakan kebaikan.

Metode ini merupakan cara berdakwah dengan memberikan nasihat-nasihat atau menyampaikan ajaran Islam dengan rasa kasih sayang, sehingga nasihat dan ajaran Islam yang disampaikan itu dapat menyentuh hati mereka.

3. Metode *Al Mujadalah*

Secara etimologi (bahasa) lafazh *mujadalah* terambil dari kata “*jadala*” yang bermakna memintal, melilit, apabila ditambahkan *alif* pada huruf *jim* yang mengikuti *wazan Faa ala*, “*jaa dala*” dapat bermakna berdebat, dan “*mujadalah*” perdebatan.

Metode ini merupakan suatu metode dengan cara bertukar pikiran dan membantah dengan cara sebaik-baiknya dengan tidak memberikan tekanan-tekanan dan tidak pula menjelekan yang menjadi mitra dakwah.³²

f) *Atsar* (Efek Dakwah)

Tidak dapat dipungkiri bahwa dalam setiap aktivitas dakwah akan menuai reaksi baik positif maupun negatif. Artinya adalah setiap dakwah akan memiliki efek (*atsar*) pada objek dakwah.

Kemampuan menganalisa efek dakwah sangat penting dalam menentukan langkah-langkah dan strategi dakwah selanjutnya. Tanpa menganalisis efek dakwah kemungkinan kesalahan strategi dakwah yang bisa merugikan tujuan dakwah dapat terulang kembali.³³

2. Bentuk dan Kegiatan Dakwah

a) Bentuk – Bentuk Dakwah

1). Dakwah *bil al lisan*

Dakwah *bil lisan* adalah suatu teknik atau metode dakwah yang banyak diwarnai oleh karakteristik bicara seseorang dai atau *Mubaligh* pada waktu aktivitas dakwah. Dalam penjelasan lain, dakwah *bil lisan* diartikan sebagai tata cara pengutaraan dan penyampaian dakwah dimana berdakwah lebih berorientasi pada berceramah, pidato, tatap muka dan sebagainya.

Berdasarkan definisi tersebut, dapat disimpulkan bahwa dakwah *bil lisan* adalah metode dakwah yang dilakukan oleh seorang dai dengan menggunakan lisannya pada saat aktivitas dakwah melalui bicara yang biasanya dengan ceramah, pidato, khutbah, dan lain lain. Beberapa hal yang termasuk dakwah *bil lisan*:

(a) *Qawlan Balighan*

Kata *baligh* dalam bahasa Arab artinya sampai, mengenai sasaran, atau mencapai tujuan. Bila dikaitkan dengan *qaul* (ucapan/komunikasi), *baligh* berarti fasih, jelas maknanya. Karena itu *qaulan balighan* dapat diartikan komunikasi yang efektif. Dai sebagai

³²Lihat Iyatna Supriatna, “Dawah Siyasaah: Analisis Terhadap Strategi Dakwah Partai Keadilan Sejahtera (PKS) Di Sulawesi Tenggara”, *Tesis* (Makassar: Program Pasca Sarjana Magister UIN Alauddin, 2016), h. 32.

³³Lihat Muhammad Munir, S.AG,MA.& Wahyu Ilaihi,S.AG,MA, *Manajemen Dakwah* (Cet. I; Jakarta : Kencana, 2009), h. 34.

komunikator dituntut agar mampu berbicara yang efektif dalam menyampaikan pesan dakwahnya agar tepat mengenai sasaran.

(b) *Qawlan Layyinan*

Qawlan layyinan secara harfiah berarti komunikasi yang lemah lembut, Pesan dakwah yang disampaikan kepada audiens hendaknya dengan lembut tanpa emosi apalagi mencaci-maki terhadap orang yang ingin dibawa ke jalan yang benar. Karena dengan cara seperti ini bisa lebih cepat dipahami dan diyakini oleh lawan dialog jika dilakukan dengan perkataan yang keras dan lantang akan memancing respon yang lebih keras dari mereka.

(c) *Qawlan Ma'rufan*

Pengertian *ma'rufan* secara etimologi adalah *al-khair* atau *al-ikhsan* yang berarti baik. Jadi *qawlan ma'rufan* adalah perkataan atau ungkapan yang pantas dan baik. Allah swt menggunakan frase ini ketika bicara tentang kewajiban orang-orang kuat atas kaum *dhuafa* (lemah). *Qaulan ma'rufan* berarti pembicaraan yang bermanfaat, memberikan pengetahuan, mencerahkan pemikiran, menunjukkan pemecahan terhadap kesulitan orang lemah.

(d) *Qawlan Maysuran*

Maysuran berasal dari kata *yasara* – *yaisiru* - *yusran*, yang artinya mudah. Maka *qaulan maysuran* ialah perkataan yang mudah diterima, ringan, pantas, dan tidak berbelit-belit. Dakwah dengan *qaulan maysuran* berarti pesan yang disampaikan itu sederhana, mudah dimengerti dan dipahami, tanpa memerlukan pemikiran yang mendalam.

(e) *Qawlan Kariman*

Qaulan kariman (perkataan yang mulia), dakwah dengan *qaulan kariman* sasarannya adalah orang yang telah lanjut usia. Sedangkan pendekatan yang digunakan ialah dengan perkataan yang mulia, santun, penuh hormat, dan penghargaan, tidak menggurui, sebab kondisi fisik mereka yang mulai melemah membuat mudah tersinggung apabila menerima perkataan yang keras dan terkesan menggurui. Oleh karenanya, dai harus bersikap hormat terhadap *mad'u* yang tergolong usia lanjut seperti memperlakukan pada orang tua sendiri.

2) Dakwah *bil al Qalam*

Dakwah *bi al Qalam* ialah suatu kegiatan menyampaikan pesan dakwah melalui tulisan, seperti buku, majalah, jurnal, artikel, internet dan lain-lain. Karena dimaksudkan sebagai pesan dakwah, maka tulisan-tulisan tersebut tentu berisi ajakan atau seruan mengenai *amar ma'ruf* dan *nahi munkar*. Format dakwah *bi al Qalam* itu memiliki banyak keunikan dan kelebihan, yakni suatu tulisan tidak dibatasi ruang dan waktu, bisa dibaca dimana saja serta kapanpun. Apalagi publikasi saat ini semakin mudah, jangkauannya juga luas dan tidak terbatas, terutama tulisan yang disebar di internet bisa dibaca banyak orang diseluruh dunia. Sebuah gagasan menjadi riil dan kongkrit bila ditulis, tidak hanya diucapkan.

3) Dakwah *bil al Hal*

Secara etimologi dakwah *bil al Hal* merupakan gabungan dari dua kata yaitu kata dakwah dan *al Haal*. Kata dakwah artinya menyeru, memanggil. Sedangkan kata *al Haal* berarti keadaan. Jika dua kata tadi dihubungkan maka dakwah *bil hal* mengandung arti memanggil, menyeru dengan menggunakan keadaan, atau menyeru, mengajak dengan perbuatan nyata.

Secara termonologis dakwah mengandung pengertian: mendorong manusia agar berbuat kebajikan dan menuntut pada petunjuk, menyeru mereka berbuat kebajikan dan melarang mereka dari perbuatan munkar agar mereka mendapatkan kebahagiaan dunia akhirat.

34

Dakwah *bil hal* adalah memanggil, menyeru manusia ke jalan Allah SWT untuk kebahagiaan dunia akhirat dengan menggunakan keadaan manusia yang di dakwahi atau memanggil ke jalan Allah untuk kebahagiaan manusia dunia dan akhirat dengan perbuatan nyata yang sesuai dengan keadaan manusia.

b) Bentuk – Bentuk Kegiatan Dakwah

1. *Tabligh Islam*, *tabligh* berasal dari bahasa Arab, *ballagha*, *yubalighu*, *tablighan*, yang berarti menyampaikan, kaitannya dengan Islam, maka *tablig Islam* adalah menyampaikan sesuatu tentang Islam kepada orang lain melalui media mimbar atau

³⁴Lihat Iyatna Supriatna, “Dawah Siyasa: Analisis Terhadap Strategi Dakwah Partai Keadilan Sejahtera (PKS) Di Sulawesi Tenggara”, *Tesis* (Makassar: Program Pasca Sajana Magister UIN Alauddin, 2016), h. 42.

media massa (baik elektronik atau cetak), dengan sasaran orang banyak atau khalayak. dan yang membidangnya adalah KPI.

2. *Irsyad Islam*, secara bahasa *irsyad* adalah bimbingan, sedangkan istilah mengatakan, proses penyampaian dan internalisasi ajaran Islam melalui kegiatan bimbingan, penyuluhan dan psikoterapi Islam dengan sasaran individu dan kelompok kecil, bidang profesional BPI.
3. *Tadbir Islam*, *tadbir* berarti pengurusan, pengelolaan (manajemen), secara istilah adalah kegiatan dakwah dengan pentransformasian ajaran Islam melalui kegiatan aksi amal shaleh berupa penataan lembaga dakwah dan kelembagaan Islam, bidang MD (Manajemen Dakwah).
4. *Tathwir Islam*, secara istilah kegiatan dakwah dengan implementasi ajaran Islam melalui pemberdayaan sumber daya manusia dan sumber daya lingkungan dan ekonomi umat atau pengembangan muslim dari aspek kultur universal. Dakwah *tathwir* di antaranya dapat dilakukan melalui pendidikan dan pelatihan pemberdayaan umat, pendampingan desa tertinggal, pengembangan ekonomi syariah, pengadaan sarana-sarana pendidikan, keagamaan dan lain-lain.³⁵

c). Tingkatan Dakwah

Tingkatan-tingkatan dalam melaksanakan dakwah dilihat dari jumlah, kondisi, dan situasi *mad'unya* dibagi menjadi beberapa bagian. Sebagai berikut:

1. Dakwah *Nafsiyah*: Dai dan *Mad'unya* adalah diri sendiri.
2. Dakwah *Fardhiyah*: Dakwah yang sasarannya hanya satu orang, bisa langsung tatap muka ataupun melalui media lain seperti Hp, Internet, atau media-media yang ada.
3. Dakwah *Fi'ah qalilah*: Dakwah yang hanya ada satu dai terhadap *mad'u* kelompok kecil yang biasanya terdiri dari tiga sampai dua puluh orang. Berlangsung dengan tatap muka dan dialogis.
4. Dakwah *Hizbiyah*: Dainya hanya seorang, tetapi *Mad'unya* adalah kelompok yang sudah terorganisir.

³⁵Lihat Iyatna Supriatna, "Dawah Siyasa: Analisis Terhadap Strategi Dakwah Partai Keadilan Sejahtera (PKS) Di Sulawesi Tenggara", *Tesis* (Makassar: Program Pasca Sarjana Magister UIN Alauddin, 2016), h. 42.

5. Dakwah *Ummah*: seorang Dai tidak bertatap muka dan monologis terhadap media cetak maupun elektronik, atau tatap muka tetapi monologis seperti ceramah umum atau Khutbah
6. Dakwah *Qobailiyah*: dai dan *mad'u* yang berbeda suku dan budaya dalam suatu kesatuan bangsa yang dapat berlangsung dalam konteks yang sudah disebutkan (1,2,3,4,5).³⁶

C. Televisi

Televisi adalah siaran yang merupakan media dari jaringan komunikasi dengan ciri-ciri yang dimiliki komunikasi massa, yaitu berlangsung satu arah, komunikatornya melembaga, pesannya bersifat umum, sasarannya menimbulkan keserampakan, dan komunikasinya bersifat heterogen³⁷.

Televisi merupakan salah satu bentuk media sebagai alat komunikasi massa. Komunikasi massa adalah pesan yang dikomunikasikan melalui media massa pada sejumlah besar orang. Media komunikasi yang termasuk massa yaitu radio, siaran televisi, film yang dikenal sebagai media elektronik, serta surat kabar dan majalah yang keduanya termasuk media cetak.³⁸

Televisi adalah sebuah media telekomunikasi terkenal sebagai penerima siaran gambar bergerak beserta suara baik itu yang monokrom (hitam putih) maupun warna.

1. Televisi Sebagai Media Dakwah

Banyaknya media komunikasi massa seperti surat kabar, majalah, radio, televisi, internet dan film, ternyata televisilah yang menduduki tingkat teratas yang diminati banyak khalayak. Karena kelebihan televisi yang menampilkan informasi secara menarik melalui

³⁶Lihat Aep Kusnaawan, dkk, *Dimensi Ilmu Da'wah* (Bandung: Widya Padjadjaran, 2009), h. 109.

³⁷Lihat Onong Uchjana Effendy, *Hubungan Masyarakat Suatu Studi Komunikologis* (Bandung: PT. Remaja Rosdakarya, 2002), h. 21.

³⁸Lihat Rema Karyanti S, *Komunikasi Massa: Suatu Pengantar* (Bandung: Simbiosis Rekatama Media, 2005), h. 3.

audio visual hal inilah yang memudahkan khalayak untuk menerima informasi secara cepat dan mudah.

Televisi sangat efektif untuk digunakan sebagai media penyampaian pesan-pesan dakwah karena kemampuannya yang dapat menjangkau daerah sangat luas. dakwah melalui televisi dapat dilakukan dengan berbagai cara baik dalam bentuk ceramah, sandiwara, fragmen, ataupun drama. Melalui televisi seorang pemirsa dapat mengikuti kegiatan dakwah seakan dia berada langsung dihadapan dai dan bahkan sekarang sudah banyak siaran langsung yang dilakukan untuk kepentingan siaran dakwah.³⁹

Program-program siaran dakwah yang dilakukan hendaknya mengena sasaran objek dakwah dalam berbagai bidang sehingga sasaran dakwah dapat meningkatkan pengetahuan dan aktivitas beragama melalui program-program siaran yang disiarkan melalui televisi.⁴⁰

Kelebihan televisi sebagai media dakwah jika dibandingkan dengan media yang lainnya adalah;

- a) Media televisi memiliki jangkauan yang sangat luas sehingga ekspansi dakwah dapat menjangkau tempat yang lebih jauh. Bahkan pesan-pesan dakwah bisa disampaikan pada *mad'u* yang berada di tempat-tempat yang tidak sulit dijangkau.
- b) Media televisi mampu menyentuh *mad'u* yang heterogen dan dalam jumlah yang besar. Hal ini sesuai dengan salah satu ciri komunikasi massa yaitu komunikasi yang heterogen dan tersebar. Kelebihan ini jika dimanfaatkan dengan baik tentu akan berpengaruh positif dalam aktifitas dakwah. Seorang dai yang bekerja dalam ruang yang sempit dan terbatas bisa menjangkau *mad'u* yang jumlahnya bisa jadi puluhan juta dalam satu sesi acara.
- c) Media televisi mampu menampung berbagai varian metode dakwah sehingga membuka peluang bagi para dai memacu kreatifitas dalam mengembangkan metode dakwah yang paling efektif.

³⁹Lihat <http://www.saungmuslim.com/2015/02/televisi-sebagai-media-dakwah.html> Di akses pada 14 juni, 2016 jam 22: 41 Wita.

⁴⁰Lihat Samsul Munir Amin, *Ilmu Dakwah* (Jakarta : Amzah, 2009), h. 120.

d) Media televisi bersifat audio visual. Hal ini memungkinkan dakwah dilakukan dengan menampilkan pembicaraan sekaligus visualisasi berupa gambar.⁴¹

Media televisi memiliki potensi yang luar biasa dalam dakwah terutama dari faktor jangkauan transmisinya yang begitu luas, *mad'u* yang heterogen serta kekuatannya untuk menampung berbagai varian metode dakwah.

D. Teori Individual Differences Perspective

Hubungan dan efek komunikasi massa Secara sederhana dijelaskan oleh, Keith R. Stamm & John E. Bowes membagi kedua bagian dasar. Pertama, efek primer dan efek sekunder.

- a. Efek primer, meliputi terpaan, perhatian, dan pemahaman.
- b. Efek sekunder, meliputi perubahan tingkat kognitif (perubahan pengetahuan dan sikap), dan perubahan perilaku (menerima dan memilih).⁴²

Efek primer dalam hubungannya dengan penelitian ini ialah ketika penonton secara sengaja atau tidak sengaja terkena terpaan media massa akibat dari perilaku menonton, khususnya acara “Mamah dan Aa” yang dibawakan oleh Abdel, kemudian menarik perhatian penonton dengan gaya ceramah yang unik, yang memberikan efek kepada penonton untuk terus mengikuti alur ceramah. pada akhirnya efek sekunder yang ditimbulkan ialah penonton dengan baik akan mengetahui perubahan perilakunya dengan menginterpretasi ceramah apakah bermanfaat atau tidak (menerima atau menolak).

Melvin De Fleur dan Sandra Ball-Rokeach mengkaji interaksi audiens dan bagaimana tindakan audiens terhadap isi media. Mereka menyajikan tiga perspektif yang menjelaskan kajian tersebut. Salah satu perspektif itu adalah perspektif perbedaan individual yang memandang bahwa sikap dan organisasi personal-psikologis individu akan menentukan bagaimana individu memilih stimuli dari lingkungan, dan bagaimana ia memberi makna pada

⁴¹Lihat <http://www.saungmuslim.com/2015/02/televisi-sebagai-media-dakwah.html> Di akses pada 14 juni, 2016 jam 22: 41 Wita.

⁴²Lihat Nurdin, *Pengantar Komunikasi Massa* (Jakarta: PT. RajaGrafindo Persada, 2007), h. 206.

stimuli tersebut. Berdasarkan ide dasar dari stimulus-response, perspektif ini beranggapan bahwa tidak ada audiens yang relatif sama, maka pengaruh media massa pada masing-masing individu berbeda dan tergantung pada kondisi psikologi individu itu yang berasal dari pengalaman masa lalunya. Dengan kata lain, masing-masing individu anggota audiens bertindak menanggapi pesan yang disiarkan media secara berbeda, hal ini menyebabkan mereka juga menggunakan atau merespon pesan secara berbeda pula.⁴³

Teori *Individual Differences Perspective* yang digunakan dalam penelitian ini berasumsi bahwa stimuli yang sama belum tentu menghasilkan tanggapan/ respon yang sama pula, tergantung pada tingkat pengetahuan individu penerima. Dalam penelitian ini, tayangan dakwah Mamah dan Aa diidentifikasi sebagai stimulus atau objek yang diteliti dan dijabarkan dalam beberapa aspek yaitu; topik, konten, dan daya tarik.

Penjabaran tersebut dilakukan melihat ketiganya merupakan hal yang sangat penting dalam proses penyampaian pesan pada suatu organisasi media termasuk medium televisi. Media menyajikan stimuli yang membangkitkan desakan, emosi, atau proses lain yang hampir tidak terkontrol oleh individu. Setiap individu memberikan stimuli yang berbeda pada stimuli yang datang dari media massa. Jadi unsur dalam model ini adalah:

- a. *Media Stimulus* (pesan)
- b. *Selective Attention* (komunikasikan)
- c. *Perception* (respon)⁴⁴

⁴³Lihat <http://aihanoifile.blogspot.co.id/2012/07/audiens-massa.html> Di akses pada 16 juni 2016 jam 20: 05 Wita.

⁴⁴Lihat Zulhidayat, "Tanggapan Mahasiswa Fakultas Dakwah Dan Komunikasi Terhadap Ceramah Ustad Maulana Di Trans Tv", *Skripsi* (Makassar, Fak. Ilmu Sosial Dan Ilmu Politik, UNHAS, 2014), h. 57.

Berdasarkan uraian di atas, maka dapat digambarkan kerangka konseptual sebagai berikut:

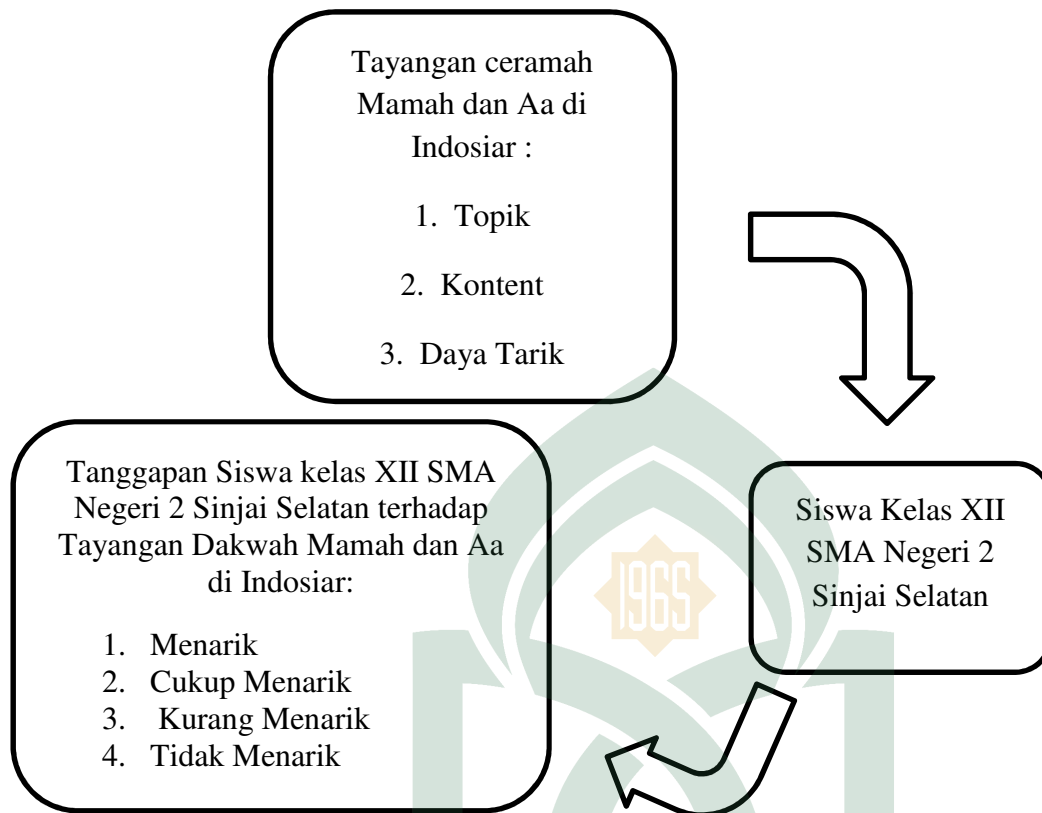

Gambar 3
Kerangka Konseptual

Pesan yang disampaikan kepada komunikan mungkin diterima atau ditolak. Komunikasi akan berlangsung jika ada perhatian dari komunikan. Proses berikutnya komunikan mengerti dan pada tahap selanjutnya respon berupa tanggapan.

BAB III

METODE PENELITIAN

A. Jenis dan Lokasi Penelitian

Jenis penelitian yang digunakan pada penelitian ini adalah penelitian deskriptif dengan menggunakan pendekatan kuantitatif. Riset ini bertujuan menggambarkan realitas yang sedang terjadi tanpa menjelaskan hubungan antarvariabel.

Penelitian kuantitatif digunakan untuk meneliti populasi atau sampel tertentu. Teknik pengambilan sampel pada umumnya dilakukan secara random, desainnya jelas, pengumpulan data menggunakan instrumen penelitian yang memungkinkan untuk diwakilkan, analisis data bersifat kuantitatif/statistik.⁴⁵

Penelitian yang akan dilakukan ini bertempat di Kabupaten Sinjai tepatnya Kecamatan Sinjai Selatan yaitu SMA Negeri 2 Sinjai Selatan. Jika ditinjau dari segi geografis, maka sekolah tersebut berada di Kabupaten Sinjai, Kecamatan Sinjai Selatan, Kelurahan Alenangka. SMA Negeri 2 Sinjai selatan sebagai tempat penelitian.

B. Variabel Penelitian

Penelitian ini terdapat dua variabel yang akan menjadi fokus peneliti yaitu tayangan Dakwah Mamah dan Aa di Indosiar sebagai variabel independen (variabel X) dan tanggapan siswa kelas XII SMA Negeri 2 Sinjai Selatan menjadi variabel dependen (variabel Y).

Variabel merupakan fenomena dan peristiwa yang dapat diukur atau dapat dimanipulasi dalam proses riset. Variabel adalah segala sesuatu yang berbentuk apa saja yang

⁴⁵Lihat Sugiyono, *Metode Penelitian Pendidikan Pendekatan Kuantitatif Kualitatif dan R &D* (Bandung : CV. Alfabeta. 2012), h. 14.

ditetapkan oleh peneliti untuk dipelajari sehingga diperoleh informasi tentang hal tersebut, kemudian ditarik kesimpulannya.⁴⁶

Seperti diungkapkan di atas maka berikut gambar variabel penelitian:

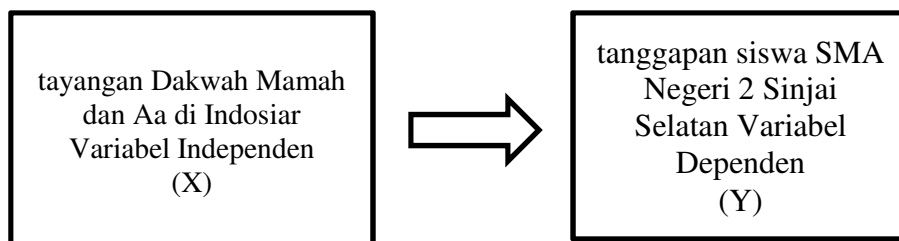

Gambar 4
Variabel Penelitian X dengan Y

Adapun indikator penelitian ini akan dijelaskan dalam tabel 3.1 berikut:

Tabel 3.1
Defenisi Konsep

Variabel	Konsep	Indikator	Alat Ukur		Hasil Ukur
			Data	Skala	
Tayangan Dakwah Mamah dan Aa di Indosiar (Variabel X)	Siaran Islami yang ditayangkan oleh stasiun tv Indosiar yang hadir setiap hari menyapa pemirsa Indosiar	a. Sumber pertama kali mendapat informasi tentang tayangan Mamah dan Aa di Indosiar b. Faktor yang menyebabkan untuk menonton c. Tujuan Menonton d. Saran terhadap tayangan Dakwah Mamah dan Aa di Indosiar	K U S I O N E R	L I K E R T	Jawaban a :4 Jawaban b :3 Jawaban c :2 Jawaban d :1
Tanggapan Siswa SMA Negeri 2 Sinjai Selatan	Tanggapan ialah kesan – kesan yang dialami apabila perangsangn	Topik a. Penggunaan bahasa b. Pemilihan topik Content a. Isi ceramah			

⁴⁶Lihat<http://www.eurekapedidikan.com/2015/09/pengertian-dan-jenis-jenis-variabel-penelitian-evaluasi.html> Di akses pada 12 Desember 2016 jam 15: 06 Wita.

(Varabel Y)	yang sudah tidak ada dan proses pengamatan sudah terhenti , tinggal kesan – kesannya saja.	b. Solusi dari pertanyaan audiens			
-------------	--	-----------------------------------	--	--	--

Sumber: Berdasarkan Hasil Olahan Peneliti, 2017

C. Populasi dan Sampel

Populasi dalam penelitian yang akan dilaksanakan ini ialah semua orang yang terdaftar sebagai siswa kelas XII pada SMA Negeri 2 Sinjai Selatan tahun ajaran 2016/ 2017 yang berjumlah 290 siswa terdiri dari lima kelas IPA dan lima kelas IPS.

Secara umum populasi berarti keseluruhan objek yang akan menjadi perhatian peneliti, yang terkait dengan fenomena gejala, nilai tes atau peristiwa yang membentuk suatu himpunan atau komunitas.⁴⁷

Tabel 3.2
Jumlah Populasi Siswa Kelas XII SMA Negeri 2 Sinjai Selatan

No	Kelas	Jumlah Siswa
1	XII IPA 1	30
2	XII IPA 2	30
3	XII IPA 3	26
4	XII IPA 4	28
5	XII IPA 5	29
6	XII IPS 1	33
7	XII IPS 2	29
8	XII IPS 3	29
9	XII IPS 4	28
10	XII IPS 5	28
	Total	290

⁴⁷Lihat M. Faisal Hanapi, "Persepsi Mahasiswa Fakultas Dakwah IAIN Alauddin Makassar Terhadap Siaran Agama Islam Di Indosiar", *Skripsi* (Makassar: Fak. Dakwah IAIN, 2005), h. 26.

Sumber: Data Rekapitulasi Keadaan Siswa Kelas XII SMA Negeri 2 Sinjai Selatan tahun 2016

Berdasarkan tabel jumlah populasi di atas, maka peneliti menggunakan rumus Slovin untuk menentukan jumlah besaran sampel dengan toleransi batas kesalahan 10% atau 0,1 sebagai berikut.

$$n = \frac{N}{1 + Ne^2}$$

Keterangan:

n : Jumlah Sampel

N : Ukuran Populasi

e²: Sampling error

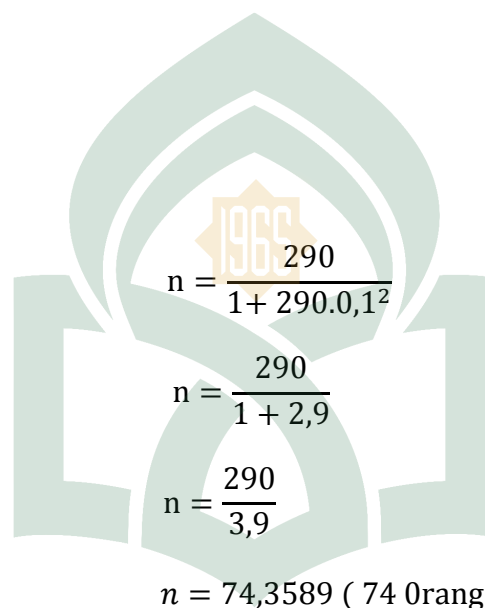

$$n = \frac{290}{1 + 290 \cdot 0,1^2}$$

$$n = \frac{290}{1 + 2,9}$$

$$n = \frac{290}{3,9}$$

$$n = 74,3589 \text{ (74 Orang siswa)}$$

Penentuan sampel menggunakan metode *probability sampling* dengan teknik penarikan sampel *stratified random sampling*. Sehingga diperoleh sampel per kelas berdasarkan jurusan, selanjutnya adalah membagi dua sampel per kelas tersebut berdasarkan jenis kelamin yaitu perempuan dan laki – laki.

a) Jurusan IPA

1. Kelas XII IPA 1 : $30/290 \times 74 = 8$ (dibulatkan)
2. Kelas XII IPA 2 : $30/290 \times 74 = 8$ (dibulatkan)
3. Kelas XII IPA 3 : $26/290 \times 74 = 7$ (dibulatkan)
4. Kelas XII IPA 4 : $28/290 \times 74 = 7$
5. Kelas XII IPA 5 : $29/290 \times 74 = 7$

b) Jurusan IPS

1. Kelas XII IPS 1 : $33/290 \times 74 = 8$
2. Kelas XII IPS 2 : $29/290 \times 74 = 8$
3. Kelas XII IPS 3 : $29/290 \times 74 = 7$
4. Kelas XII IPS 4 : $28/290 \times 74 = 7$
5. Kelas XII IPS 5 : $28/290 \times 74 = 7$

D. Metode Pengumpulan Data

Metode yang digunakan untuk mengumpulkan data dalam penelitian ini yaitu:

1. Kuesioner

Kuesioner adalah metode yang digunakan untuk memperoleh data primer melalui penyebaran angket kepada responden.

Kuesioner atau angket yang digunakan dalam penelitian ini adalah jenis kuesioner atau angket langsung, sehingga responden tinggal memberikan tanda pada salah satu jawaban yang dianggap benar.

Pernyataan dalam koesioner masing – masing variabel dalam penelitian ini diukur dengan menggunakan skala Likert, yaitu skala yang digunakan untuk mengukur sikap, pendapat, persepsi seseorang atau sekelompok tentang fenomena sosial. Langkah awal yang harus dilakukan sebelum menyebar koesioner adalah menentukan skor dari setiap jawaban yang akan diberikan kemudian menentukan banyaknya jawaban pada setiap pertanyaan yang akan diberikan⁴⁸. Misalnya dalam penelitian ini hanya menggunakan 4 skala Likert. Penilaian jawaban tersebut diberi bobot sebagai berikut :

⁴⁸Lihat Sugyono, *Metode Penelitian Kuantitatif, Kualitatif, dan R& D* (Bandung: Alfabeta, 2012), h. 93.

1. Responden yang menjawab “a” diberi bobot 4
 2. Responden yang menjawab “b” diberi bobot 3
 3. Responden yang menjawab “c” diberi bobot 2
 4. Responden yang menjawab “d” diberi bobot 1
2. Dokumentasi

Penelitian ini menggunakan dokumentasi sebagai sumber data sekunder. Data sekunder merupakan sumber data penelitian yang diperoleh peneliti secara tidak langsung melalui media perantara. Data sekunder umumnya berupa bukti, catatan atau laporan historis yang telah tersusun dalam arsip (data dokumenter) yang dipublikasikan dan yang tidak dipublikasikan.

Menurut Arikunto “Dokumentasi adalah mencari dan mengumpulkan data mengenai hal-hal yang berupa catatan, transkrip, buku, surat kabar, majalah, notulen, rapot, agenda dan sebagainya.”⁴⁹

Dokumentasi yang dimaksud dalam penelitian ini adalah kegiatan mengumpulkan data pendukung penelitian baik itu berupa catatan atau laporan historis yang dipublikasikan atau tidak dipublikasikan.

E. Instrumen Penelitian

Pengumpulan data pada prinsipnya merupakan suatu aktifitas yang bersifat operasional agar tindakannya sesuai dengan penelitian yang sebenarnya. Barometer keberhasilan suatu penelitian tidak terlepas dari instrument yang digunakan, karena itu instrument yang digunakan dalam penelitian ini meliputi; kuesioner yang terdiri dari 18 pertanyaan dan dilengkapi dengan masing – masing jawaban untuk dipilih oleh responden, kamera, pulpen dan buku sebagai alat dokumentasi.

⁴⁹Lihat Suharsimi Arikunto, *Metodologi penelitian* (Yogyakarta: Bina Aksara, 2006), h. 158.

F. Validitas dan Realibilitas

1. Validitas

Validitas berasal dari kata *validity* yang memiliki arti sejauh mana akurasi suatu tes atau skala dalam menjalankan fungsi pengukurannya. Pengukuran dikatakan memiliki validitas yang tinggi apabila menghasilkan data yang secara akurat memberikan gambaran mengenai variabel yang diukur seperti dikehendaki oleh tujuan pengukuran tersebut. Akurat dalam hal ini berarti tepat dan cermat sehingga apabila tes menghasilkan data yang tidak relevan dengan tujuan pengukuran maka dikatakan sebagai pengukuran yang memiliki validitas rendah.⁵⁰

Peneliti melakukan uji validitas dalam penelitian yang akan dilaksanakan ini dengan memberikan pertanyaan kuesioner kepada 37 siswa kelas XII SMA Negeri 2 Sinjai Selatan terlebih dahulu. Jumlah responden yang minimal ini, distribusi skor (nilai) akan lebih mendekati kurva normal.⁵¹ Kemudian data yang berupa jawaban responden tersebut dianalisis menggunakan bantuan aplikasi SPSS untuk mengetahui tingkat validitas dari setiap item pertanyaan, untuk lebih jelasnya silakan perhatikan tabel 3.3 berikut.

Tabel 3.3
Validitas
Tanggapan Siswa kelas XII SMA Negeri 2 Sinjai Selatan Terhadap Tayangan Dakwah Mamah Dan Aa Di Indosiar

Item Pertanyaan	Corrected Item-Total Correlation	Cronbach's Alpha if Item Deleted
Item No.1	0.410	0.539
Item No.2	0.365	0.591
Item No.3	0.254	0.588
Item No.4	0.287	0.573
Item No.5	0.267	0.574

⁵⁰Lihat Saifudin Azwar, *Reliabilitas dan Validitas* (Yogyakarta: Pustaka Pelajar, 2012), h. 8.

⁵¹Lihat Ishadi Fauzan, Pengaruh Komunikasi Interpersonal Dosen dan Mahasiswa Terhadap Prestasi Akademik Mahasiswa Ilmu Komunikasi FDK UIN Alauddin, *Skripsi* (Makassar, Fak. Dakwah Dan Komunikasi UIN Alauddin, 2016), h. 38.

Item No.6	0.402	0.555
Item No.7	0.714	0.494
Item No.8	0.717	0.495
Item No.9	0.307	0.559
Item No.10	0.320	0.556

Sumber : data diolah dari kuesioner, 2016

Hasil perolehan data penelitian test validitas di atas, dapat dijelaskan sebagai berikut:

- a. **Corrected Item – Total Correlation**, yaitu hasil nilai korelasi pearson antara setiap butir (item pernyataan) tersebut dengan nilai mean pada butir-butir item pernyataan lainnya yang ada dalam skala pengukuran.
- b. Nilai pada kolom *Alpha if Item Deleted* menunjukkan nilai **validitas**. Bila ada butir atau item pada kolom *Alpha if Item Deleted* ini memberi nilai koefisien yang lebih tinggi dari nilai *alpha Cronbach's* keseluruhan (α) = 0.926, maka butir (item) pertanyaan pada baris itu harus dihapus atau direvisi. Dari hasil data yang diperoleh menunjukkan data **valid**.⁵²

2. Realibilitas

Realibilitas merupakan penerjemahan dari kata *reliability*. Suatu pengukuran yang mampu menghasilkan data yang memiliki tingkat realibilitas tinggi disebut sebagai pengukuran yang *reliabel*. Walaupun istilah realibilitas mempunyai berbagai nama lain seperti konsistensi, keterandalan, keterpercayaan, kestabilan, dan sebagainya, namun gagasan pokok yang terkandung dalam konsep realibilitas adalah sejauh mana hasil suatu proses pengukuran dapat dipercaya.⁵³

Besarnya tingkat realibilitas dari kuesioner penelitian ini dapat dilihat pada tabel 3. 4 berikut.

⁵²Lihat Ishadi Fauzan, Pengaruh Komunikasi Interpersonal Dosen dan Mahasiswa Terhadap Prestasi Akademik Mahasiswa Ilmu Komunikasi FDK UIN Alauddin, *Skripsi* (Makassar, Fak. Dakwah Dan Komunikasi UIN Alauddin, 2016), h. 36.

⁵³Lihat Saifudin Azwar, *Reliabilitas dan Validitas* (Yogyakarta: Pustaka Pelajar, 2012), h. 7.

Tabel 3. 4
Tingkat Realibilitas
Tanggapan siswa kelas XII SMA Negeri 2 Sinjai Selatan

Realibility Coeffecients	
N Of Cases (Jumlah Responden)	37
N Of Items Pertanyaan Variabel	10
Cronbach's Alpha	0.926

Sumber :data diolah dari kuesioner, 2016

Diketahui hasil nilai *Cronbach's Alpha* (α) =0. 926, hal ini menunjukkan hasil realibilitas yang bagus, karena batas skala pengukuran yang reliabel minimum sebaiknya memiliki nilai ***Alpha Cronbach's*** sebesar **0,70**.⁵⁴

Realibilitas menunjuk pada tingkat keterandalan instrumen, apabila datanya memang benar sesuai kenyataannya maka berapa kalipun diambil tetap akan memperoleh hasil yang sama.

G. Teknik Pengolahan dan Analisis Data

Tahap yang harus dilewati dalam pengolahan data kuantitatif yaitu:

1. *Editing*, yaitu pemeriksaan data yang telah terkumpul tentang kelengkapan lisan, keterbacaan tulisan, kejelasan jawaban, relevansi jawaban, dan keseragaman satuan data yang digunakan.
2. *Coding*, yaitu Mengklasifikasikan jawaban pada setiap soal dengan tingkatan skor masing – masing alternatif sebagai berikut.
 - a. Responden yang menjawab “a” diberi skor 4
 - b. Responden yang menjawab “b” diberi skor 3
 - c. Responden yang menjawab “c” diberi skor 2

⁵⁴Lihat Ishadi Fauzan, Pengaruh Komunikasi Interpersonal Dosen dan Mahasiswa Terhadap Prestasi Akademik Mahasiswa Ilmu Komunikasi FDK UIN Alauddin, *Skripsi* (Makassar, Fak. Dakwah Dan Komunikasi UIN Alauddin, 2016), h. 38.

d. Responden yang menjawab “d” diberi skor 1

3. *Tabulating*, yaitu memasukan data yang telah dikelompokkan dalam tabel yang mudah dipahami.⁵⁵

Data yang diperoleh dari kuesioner yang telah terkumpul akan dianalisis secara statistik dengan menggunakan tabel distribusi frekuensi yang kemudian dijabarkan secara deskriptif. Ada tiga langkah yang perlu dikerjakan dalam mengolah data. Pertama, memasukkan data ke dalam aplikasi *Statistical Package for the Social Sciences* (SPSS). Kedua, membuat tabel distribusi frekuensi. Ketiga, mengedit yaitu mengoreksi kesalahan yang ditemui setelah membaca tabel frekuensi.

Tanggapan siswa kelas XII SMA Negeri 2 Sinjai Selatan terhadap tanyangan dakwah Mamah dan Aa di Indosiar dapat ditentukan dan dilihat pada persentase hasil penelitian berdasarkan topik, kontent, dan daya tarik dengan rumus:

$$P = \frac{F}{N} \times 100\%$$

Keterangan :

P = Persentase Jumlah

F = Frekuensi Responden

N = Total Jumlah

Dengan klasifikasi angka persentase sebagai berikut:

1. 76% - 100% (tanggapan siswa tergolong menarik)
2. 56% - 75% (tanggapan siswa tergolong cukup menarik)
3. 40% - 55% (tanggapan siswa tergolong kurang menarik)
4. 0% - 39% (tanggapan siswa tergolong tidak menarik).⁵⁶

⁵⁵Lihat Tim Edukatif HTS, *prediksi soal – soal ujian bidang studi sosiologi untuk SMA/MA* (Surakarta: Citra Pustaka, t.th.), h. 34.

⁵⁶Lihat Tohirin M.S, Mas'ud Zein, *Dasar Dasar Metode Penelitian Praktek* (Pekanbaru: Darik Dhak, 2003), h. 48.

Penentuan klasifikasi angka persentase diperlukan dalam penelitian ini untuk mengukur bagaimana tanggapan siswa terhadap tayangan dakwah Mamah dan Aa di Indosiar.



BAB IV

HASIL DAN PEMBAHASAN

A. *Gambaran Umum SMA Negeri 2 Sinjai Selatan*

SMA Negeri 2 Sinjai Selatan pada awalnya dikenal dengan nama SMA Negeri 1 Sinjai Selatan, pada tahun 2016 terjadi perubahan nama sekolah di tingkat SMA yang kemudian menghilangkan nama lokasi atau kecamatan di belakang nama sekolah, hal tersebut dilakukan setelah pemerintah provinsi Sulawesi Selatan mengambil alih kepengurusan dan pengawasan sekolah yang ada di Sulawesi Selatan. Tahun 1981-1983 merupakan awal dibentuknya yang merupakan kelas jauh dari SMA Negeri 277. Dirintisnya kelas jauh di kecamatan Sinjai Selatan tersebut karena banyaknya peserta didik yang berasal dari wilayah ini bersekolah di SMA Negeri 277 yang jaraknya sekitar 24 kilometer dari kecamatan Sinjai Selatan.

SMA Negeri 2 Sinjai Selatan berada di kelurahan Bikeru, yang sekarang berubah menjadi desa Alenangka, kecamatan Sinjai Selatan. Pendirian sekolah ini dirintis oleh pemerintah kecamatan Sinjai Selatan bersama-sama dengan beberapa tokoh masyarakat yang pada waktu itu mengusulkan kepada Kanwil Depdikbud Provinsi Sulawesi Selatan untuk mendirikan satu unit sekolah baru. Berkat kegigihan perjuangan pemerintah kecamatan dan tokoh-tokoh masyarakat antara lain Andi Tappareng (tokoh masyarakat Sinjai Selatan) dan Andi Muh. Yusuf (mantan kepala desa Talle), maka dibangunlah unit sekolah baru tersebut pada tanggal 4 November 1982 dan selesai pembangunannya pada tanggal 14 Mei 1983 dan berselang setahun kemudian berdirilah SMA Negeri Bikeru pada tahun 1984. Namun baru pada tanggal 1 Juni 1987 diresmikan penggunaan gedung sekolah tersebut oleh kepala Kanwil Depdikbud Provinsi Sulawesi Selatan, Drs. Athaillah, berdasarkan SK MENDIKBUD RI No. 0473/0/1983 tertanggal 10 November 1983.

Lahan yang dipergunakan sebagai lokasi pendirian SMA Negeri 2 Sinjai Selatan seluas kurang lebih tiga hektar merupakan wilayah persawahan yang diwakafkan oleh masyarakat sekitar dan sebahagian besar lahan lainnya dibeli oleh pemerintah kabupaten Sinjai yang pada waktu itu dipimpin oleh Andi Mattotorang. Pada perkembangan selanjutnya SMA Negeri 2 Sinjai Selatan berbenah untuk melengkapi fasilitas belajar hingga sekarang.

Kepala sekolah yang memimpin SMA Negeri 2 Sinjai Selatan mulai dari berdirinya adalah sebagai berikut :

1. Halwin, BA sebagai pejabat Kepala Sekolah dari tahun 1983 s/d 1984.
2. Drs. Muhammad Hasyim dari tahun 1984 sampai dengan 1996
3. Drs. Muhammad Azikin Hasan dari tahun 1996 sampai dengan 1998.
4. Drs. Andi Muhammad Basir dari tahun 1998 sampai dengan 2009.
5. Drs. Juanda dari tahun 2009 sampai dengan 2010.
6. Drs. Muhammad Ali Musa dari tahun 2010 sampai 2014
7. Drs. Muhammad Arifin Sakka. MM dari tahun 2014 sampai sekarang.⁵⁷

Berikut adalah daftar struktur organisasi SMA Negeri 2 Sinjai Selatan,

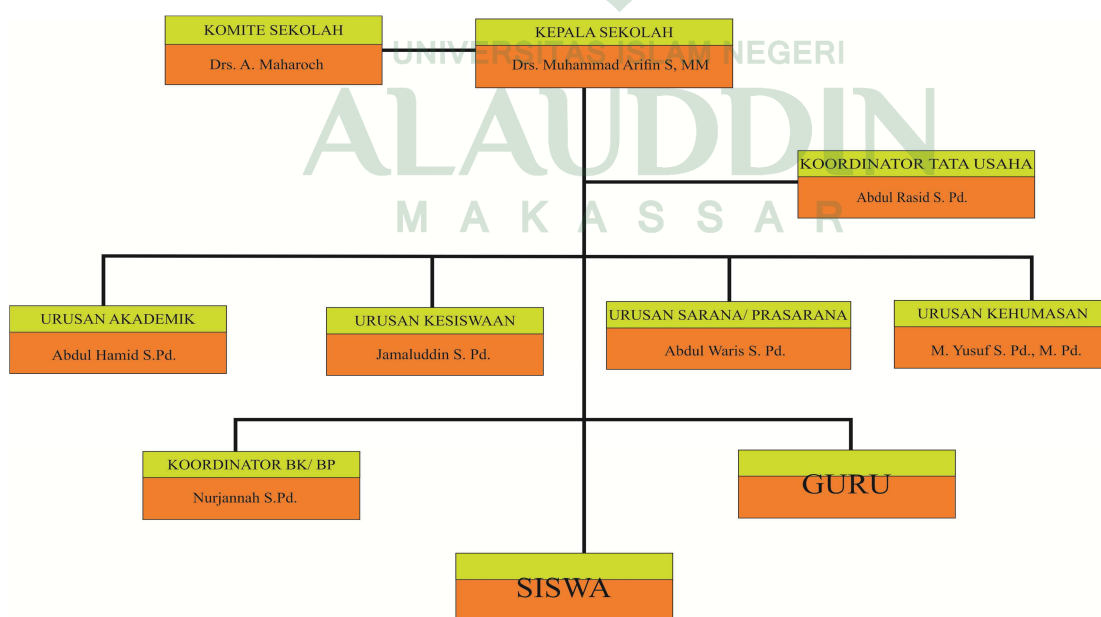

Gambar 5

⁵⁷Lihat <http://smanbikeru.sch.id> Di akses pada 29 Januari 2017 jam 14:43 WITA.

Struktur Organisasi SMA Negeri 2 Sinjai Selatan

Gambar di atas menjelaskan bahwa;

- Komite sekolah atas nama Drs. A Maharoch
- Kepala sekolah atas nama Drs. Muhammad Arifin S. M. M
- Kordinator tata usaha oleh Abdul Rasyid S. Pd
- Urusan akademik oleh Abdul Hamid S. Pd
- Urusan kesiswaan atas nama Jamaluddin S. Pd
- Urusan sarana dan prasarana atas nama Abdul Waris S. Pd
- Urusan kehumasan oleh M. Yusuf S. Pd., M.Pd
- Kordinator BK/BP atas nama Nurjannah S.pd

Sementara untuk jumlah guru di SMA Negeri 2 Sinjai Selatan yang terdaftar di Website resmi kementerian pendidikan dan dinas kebudayaan adalah sebanyak 55 orang yang terdiri dari 39 PNS dan 19 honorer. Kemudian untuk jumlah siswa secara keseluruhan yaitu sebanyak 974 siswa untuk lebih jelasnya perhatikan tabel berikut:

Tabel 4
Jumlah Siswa

Tingkat (kelas)	Jumlah
10	352
11	332
12	290
Total	974

Sumber: Kordinator tata usaha SMA Negeri 2 Sinjai Selatan, 2017

1. Visi Misi Dan Tujuan

a. Visi

Terwujudnya kemampuan berpretasi, kompetatif, peduli lingkungan yang berlandaskan iman dan takwa.

b. Misi

- 1) Meningkatkan keimanan dan ketakwaan terhadap Allah SWT/ Tuhan yang maha esa.
- 2) Melaksanakan kegiatan yang bernuansa religius.
- 3) Menciptakan lingkungan sekolah yang aman, nyaman, rapi, bersih dan menyenangkan.
- 4) Menumbuhkan budaya disiplin tinggi, berkarakter, dalam lingkungan atmosfer sekolah sebagai pusat budaya dan menjadi sumber kearifan dalam bertindak.
- 5) Mengembangkan kreatifitas peserta didik agar menjadi terampil dan mandiri yang berdaya saing global.
- 6) Mengembangkan kemampuan peserta didik melalui ilmu pengetahuan, teknologi dan seni.

c. Tujuan

Berdasarkan dari visi dan misi, maka untuk mencapai tujuan yang diinginkan maka dibuat perencanaan yang terdiri dari jangka pendek, jangka menengah dan jangka panjang. Adapun tujuan yang akan dicapai hingga tahun 2016 sebagai berikut;

- 1) Pencapaian rata-rata ujian nasional minimal 7,00.
- 2) Lulusan yang mengikuti SPMB pada PTN dan PTS dapat lolos masing-masing minimal 40% dan 65%.
- 3) Memiliki kelompok Karya Ilmiah Remaja dan kelompok-kelompok pencinta mata pelajaran MIPAS yang mampu mewakili provinsi pada lomba tingkat Nasional.
- 4) Memiliki kelompok siswa pencinta bahasa asing yang dapat menjadi juara minimal tingkat provinsi.
- 5) Memiliki team olah raga dan seni yang mampu menjuarai lomba tingkat kabupaten, serta dapat melakukan pentas dan pameran seni secara berkala di sekolah.

- 6) Setiap siswa maupun luaran dapat memperlihatkan sikap dan perilaku yang baik dan rajin melaksanakan ibadah sesuai dengan agama yang dianutnya.
- 7) Luarannya dapat menggunakan komputer serta mengenal Teknologi Informasi dan Komunikasi.
- 8) Terciptanya lingkungan sekolah yang bersih indah dan sehat, serta terdapat pohon-pohon penghijauan yang menyejukkan.⁵⁸

2. Sarana dan prasana

Sarana dan prasarana yang terdapat di SMA Negeri 2 Sinjai Selatan terdiri dari;

- 1) Ruang kepala sekolah
- 2) Ruang guru
- 3) Ruang BK
- 4) Ruang osis
- 5) Ruang kelas mulai dari kelas X, XI, dan XII
- 6) Laboratorium
- 7) Perpustakaan
- 8) Koperasi
- 9) Ruang guru
- 10) Ruang kepala sekolah
- 11) Lapangan upacara dan lapangan basket
- 12) Jaringan telepon
- 13) Jaringan internet⁵⁹

Sarana dan prasarana pendidikan merupakan fasilitas langsung dan tidak langsung yang diperlukan dalam proses belajar mengajar, baik yang bergerak maupun yang tidak

⁵⁸Abdul Rasyid S. Pd, Kordinator Tata Usaha, *Dokumentasi* di ruang Tata Usaha, 5 Januari 2017.

⁵⁹Abdul Rasyid S. Pd, Kordinator Tata Usaha, *Dokumentasi* di ruang Tata Usaha, 5 Januari 2017.

bergerak agar pencapaian tujuan pendidikan berjalan dengan lancar, teratur, efektif dan efisien.

B. Gambaran Umum Tayangan Dakwah Mamah dan Aa

Tayangan dakwah Mamah dan Aa awal tayang pada tahun 2007 di stasiun televisi Indosiar, kurun waktu berjalan program tersebut berkembang dengan pesat karena Mamah Dedeh yang dikenal energik dan selalu bersemangat dalam berdakwah. Sosok ini mempunyai ciri khas yang mungkin sangat mudah tersimpan di benak orang yang mengenal atau pernah melihatnya. Tayangan ini dipandu oleh Abdel yang sebelumnya memang dikenal sebagai komedian mampu menghidupkan suasana, bahkan mencairkan keadaan, sehingga tayangan ini banyak digemari para pemirsanya.

Selama tiga tahun di stasiun televisi Indosiar, Mamah Dedeh mengambil keputusan untuk pindah ke stasiun televisi Antv disebabkan karena ada suatu permasalahan. Pada tahun 2013, Mamah Dedeh bergabung kembali dengan Indosiar untuk melanjutkan tayangan Mamah dan Aa.⁶⁰

Mamah dan Aa adalah tayangan dakwah berdurasi sekitar 90 menit dengan jadwal tayang pada pukul 06: 00 WIB, membahas berbagai masalah kehidupan sehari-hari masyarakat yang dikemas secara ringan, lucu dan menghibur sesuai syariat Islam yang berlandaskan Al Quran dan Hadis. Walaupun acara ini dikemas sedemikian rupa, namun tidak menghilangkan esensi ataupun inti dari isi dakwah. Sosok Mamah Dedeh dengan gaya bicara yang tegas dalam menyampaikan tausiahnya, sangat menarik dan ditunggu-tunggu oleh pemirsa. Ditambah lagi hadirnya Abdel sebagai Aa dengan khas komediannya menambah segar tayangan ini.⁶¹

Shooting tayangan ini dilakukan secara *on air*/ siaran langsung dan *tapping*/ rekaman pada setiap hari dengan dihadiri sekitar 300 jamaah mejelis taklim yang berasal dari

⁶⁰Lihat [Http://Iqball10.blogspot.co.id/2013/02/15-acara-televisi-tertua-dan-terlama](http://Iqball10.blogspot.co.id/2013/02/15-acara-televisi-tertua-dan-terlama) di akses pada 26 Februari 2017 jam 10: 00 WITA.

⁶¹Lihat www.Indosiar.co.id di akses pada 21 Januari 2017 jam 18: 32.

berbagai daerah di Indonesia yang dilaksanakan di studio tiga Indosiar. Tayangan Mamah dan Aa dimasukan ke dalam jenis acara *Variety Talkshow Religi*, yaitu program yang berisi perbincangan (ceramah) dari narasumber kepada para *audiensce-nya*, yang membahas tentang tema tertentu.

1. Visi Misi dan tujuan

Visi dari tayangan Mamah dan Aa yaitu berkewajiban memberikan tontonan yang bermanfaat bagi pemirsanya, dan misinya adalah bagaimana para pekerja media di dunia *broadcasting* dan bisnis dapat memberikan tayangan yang ringan serta bermanfaat bagi pemirsanya. Sementara tujuan yang hendak dicapai dari tayangan ini adalah:

- a) Memberikan wacana, tuntunan, dan ulasan mengenai Islam dalam kehidupan sehari-hari.
- b) Menghibur dengan memberikan candaan di jeda dakwah namun tetap memberikan tuntunan agama.

2. Tim Produksi Tayangan Mamah dan Aa

Tim Mamah dan Aa merupakan tim inti yang melalui semua tahapan proses produksi. Biasanya dibantu oleh *crew* produksi lapangan seperti *camera person*, *audio*, *lighting*, *director*, *floor director* dan lain-lain, ketika proses pelaksanaan produksi.⁶² Berikut susunan beberapa tim produksi Mamah dan Aa (lihat tabel 4.1).

Tabel 4.1
Tim Produksi Mamah dan Aa di Indosiar

No.	Jabatan	Nama
1	Pengarah Program	Harsiwi Achmad
2	Pengarah Produksi	Indra Yudhistira
3	Produser	Wawan Alwi Saad Y Sulaiman.
4	Eksekutif Produksi	Farry Yusbiakto

⁶²Lihat [http:// repository.uin.jkt.ac.id/dspace/bitstream/123456789/26648/1/iNAyatul%20 fitrial-FDK](http://repository.uin.jkt.ac.id/dspace/bitstream/123456789/26648/1/iNAyatul%20fitrial-FDK). PdR di akses pada 21 Januari 2017 jam 18: 35 WITA.

5	Pengarah kreatif dan Pengembang Konten	Uncu Putra
6	Kreatif	Effendi Alian Sandya Ichwan Mahessa Djaja Intan Janiarly
7	Penanggung Jawab Produksi	Ubey Sain

Sumber: *www.Indosiar.com*

C. Hasil Penelitian

Sebagaimana telah dikemukakan di awal dan sesuai dengan judulnya, penelitian ini dilakukan untuk mengetahui bagaimana “Tanggapan Siswa SMAN 1 Sinjai Selatan Terhadap Tayangan Dakwah Mamah dan Aa Di Indosiar”.

Populasi penelitian ini adalah Siswa SMAN 1 Sinjai Selatan dan jumlah responden yang menjadi sampel didapat dengan menggunakan rumus penentuan jumlah sampel Slovin yang berjumlah 74 responden. Dari hasil penelitian dengan menyebarkan kuesioner kepada siswa, maka dibuat tabulasi data sebagai berikut.

1. Identitas Responden

1.1 Jenis Kelamin

Tabel 4.2

Distribusi Responden Berdasarkan Jenis Kelamin

Jenis Kelamin	Frekuensi	Persentase
Laki - laki	31	41.9%
Perempuan	43	58.1%
Total	74	100%

Sumber: *Diolah Dari Kuesioner, 2017*

Tabel 4.2 di atas menunjukkan bahwa responden perempuan berada pada persentase tertinggi yaitu sebanyak 43 responden (58,1%), kemudian responden laki – laki sebanyak 31 responden (41,9%).

1.2 Umur

Tabel 4.3
Distribusi Responden Berdasarkan Umur

Umur	Frekuensi	Persentase
\leq 18 Tahun	68	91.9%
19 Tahun	6	8.1%
\geq 20 Tahun	0	0%
Total	74	100%

Sumber: Diolah Dari Kuesioner, 2017

Tabel 4.3 di atas menunjukkan bahwa responden yang berumur \leq 18 tahun berada pada persentase tertinggi yaitu sebanyak 68 responden (91.9%), kemudian responden yang berumur kurang dari 19 tahun sebanyak 6 responden (8.1%), serta tidak ada responden yang berumur 20 tahun ke atas.

1.3 Jurusan

Tabel 4.4
Distribusi Responden Berdasarkan Jurusan

Jurusan	Frekuensi	Persentase
IPA	37	50%
IPS	37	50%
Total	74	100%

Sumber: Diolah Dari Kuesioner, 2017

Tabel 4.4 di atas menunjukkan bahwa persentase responden siswa jurusan IPS adalah 37 orang (50%) dan untuk jurusan IPA jumlah respondennya adalah 37 orang dengan persentase (50%).

1.4 Tinggal Bersama

Tabel 4.5
Distribusi Responden Berdasarkan Tempat Tinggal

Tinggal Bersama	Frekuensi	Persentase
Orang Tua	63	85.1%
Keluarga	11	14.9%
Kost/ Sewa Rumah	0	0%
Total	74	100%

Sumber: Diolah Dari Kuesioner, 2017

Tabel 4.5 di atas menunjukkan bahwa responden yang tinggal bersama orang tua mempunyai persentase terbesar dengan jumlah 63 responden (85.1%). Disusul responden yang tinggal bersama keluarga (om, tante, Dll) berjumlah 11 responden (14.9%). Kemudian responden yang tinggal di kost atau menyewa rumah adalah tidak ada.

1.5 Jenis Media Yang Paling Sering Digunakan

Tabel 4.6
Distribusi Responden Berdasarkan Jenis Media Yang Dimiliki

Jenis Media	Frekuensi	Persentase
Televisi	51	68.91%
Surat Kabar	0	0%
Internet (Laptop dan HP)	23	31.08%
Radio	0	0%
Total	74	100%

Sumber: Diolah Dari Kuesioner, 2017

Tabel 4.6 di atas menunjukkan bahwa persentase terbesar jenis media yang paling sering digunakan adalah televisi dengan jumlah 51 responden (68.91%). Disusul media internet (laptop dan HP) dengan jumlah 23 responden (31.08%).

2. Variabel Penelitian

2.1 Awal Mengetahui Informasi Tentang Tayangan Dakwah Mamah Dan Aa Di Indosiar

Tabel 4.7

Distribusi Responden Berdasarkan Awal Mengetahui Informasi Tentang Tayangan Dakwah Mamah dan Aa di Indosiar

Awal Mengetahui Informasi Tentang Tayangan Dakwah Mamah Dan Aa Di Indosiar	Frekuensi	Persentase
Televisi	72	97.3%
Teman	1	1.35%
Keluarga	1	1.35%
Sosial Media (Facebook, Intagram, Dll)	0	0%
Total	74	100%

Sumber: Diolah Dari Kuesioner, 2017

Tabel 4.7 di atas menunjukkan bahwa responden yang mengetahui informasi pertama kali tentang tayangan dakwah Mamah dan Aa dari televisi mempunyai persentase terbesar dengan jumlah 72 responden (97.3%). Disusul responden dari teman berjumlah 1 responden (1.35%). Responden dari keluarga berjumlah 1 responden (1.35%).

2.2 Alasan Menonton Tayangan Dakwah Mamah Dan Aa Di Indosiar

Tabel 4.8
Distribusi Responden Berdasarkan Alasan Menonton Tayangan Dakwah Mamah Dan Aa

Alasan Menonton Tayangan Dakwah Mamah Dan Aa	Frekuensi	Persentase
Siaran Kesukaan Sedang Iklan (selingan)	22	29.8%
Sebagai Pencerahan	38	51.4%
Rasa Ingin Tahu	12	16.2%
Lainnya	2	2.7%
Total	74	100%

Sumber: Diolah Dari Kuesioner, 2017

Tabel 4.8 di atas menunjukkan bahwa alasan responden menonton tayangan dakwah Mamah dan Aa ialah sebagai pencerahan mempunyai persentase terbesar dengan jumlah 38 responden (51.4%). Disusul responden yang menjawab mereka menonton tayangan Mamah dan Aa karena Siaran Kesukaan Sedang Iklan berjumlah 22 responden (29.8%). Kemudian responden yang menjawab rasa ingin tahu berjumlah 12 responden (16.2%). Sementara untuk alasan lainnya berjumlah 2 responden (2.7%).

2.3 Tanggapan Berdasarkan *Topik*

a. Penggunaan Bahasa Verbal

Tabel 4.9

Distribusi Responden Berdasarkan Penggunaan Bahasa Verbal

Penggunaan Bahasa Verbal	Frekuensi	Persentase
Dimengerti	66	89.1%
Cukup Dimengerti	8	10.9%
Kurang Dimengerti	0	0%
Tidak Dimengerti	0	0%
Total	74	100%

Sumber: Diolah Dari Kuesioner, 2017

Tabel 4.9 di atas menunjukkan bahwa responden yang mengatakan penggunaan bahasa verbal Mamah Dedeh dimengerti mempunyai persentase terbesar dengan jumlah 66 responden (89.1%). Disusul responden kurang dimengerti berjumlah 8 responden (10.9%).

b. Pemilihan Topik Dakwah Mamah dan Aa Selalu *Terupdate*

Tabel 5

Distribusi Responden Berdasarkan Pemilihan Topik Dakwah Mamah dan Aa Selalu *Terupdate*

Pemilihan Topik Dakwah Mamah dan Aa Selalu <i>Terupdate</i>	Frekuensi	Persentase
Sangat Setuju	21	28.4%
Cukup Setuju	38	51.3%
Kurang Setuju	15	20.3%
Tidak Setuju	0	0%
Total	74	100%

Sumber: Diolah Dari Kuesioner, 2017

Tabel 5 di atas menunjukkan responden yang mengatakan cukup setuju bahwa pemilihan topik selalu *terupdate* mempunyai persentase terbesar dengan jumlah 38 responden (51.3%). Disusul responden sangat setuju berjumlah 21 responden (28.4%). Kemudian responden yang mengatakan kurang setuju berjumlah 15 responden (20.3%).

2.4 Tanggapan Berdasarkan *Kontent*

a. Isi Pesan Dakwah Mamah dan Aa Di Indosiar

Tabel 5.1
Distribusi Responden Berdasarkan Isi Pesan Dakwah Mamah Dan Aa

Isi Dakwah Mamah Dan Aa	Frekuensi	Persentase
Sangat Dimengerti	12	16.2%
Cukup Dimengerti	59	79.8%
Kurang Dimengerti	3	4%
Tidak Dimengerti	0	0%
Total	74	100%

Sumber: Diolah Dari Kuesioner, 2017

Tabel 5.1 di atas menunjukkan bahwa responden yang mengatakan isi pesan dakwah yang disampaikan Mamah Dedeh adalah cukup dimengerti mempunyai persentase terbesar dengan jumlah 59 responden (79.8%). Disusul responden sangat dimengerti berjumlah 12 responden (16.2%). Kemudian responden yang mengatakan kurang dimengerti berjumlah 3 responden (4%).

b. Kesesuaian Jawaban Mamah Dedeh dan Aa Terhadap Pertanyaan Dari Audiens

Tabel 5.2

Distribusi Responden Berdasarkan Kesesuaian Jawaban Mamah Dedeh Terhadap Pertanyaan Dari Audiens

Kesesuaian Jawaban Mamah Dedeh Terhadap Pertanyaan Dari Audiens	Frekuensi	Persentase
Sangat Sesuai	16	21.6%
Cukup Sesuai	56	75.7%
Kurang Sesuai	2	2.7%
Tidak Sesuai	0	0%
Total	74	100%

Sumber: Diolah Dari Kuesioner, 2017

Tabel 5.2 di atas menunjukkan bahwa responden yang mengatakan jawaban yang diberikan Mamah Dedeh terhadap pertanyaan audiens adalah cukup sesuai mempunyai persentase terbesar dengan jumlah 56 responden (75.7%). Disusul sangat sesuai yang berjumlah 16 responden (21.6%). Kemudian responden yang mengatakan kurang sesuai berjumlah 2 responden (2.7%).

2.5 Tanggapan Berdasarkan *Daya Tarik*

a. Alasan Tertarik Menonton Tayangan Dakwah Mamah Dan Aa

Tabel 5.4
Distribusi Responden Berdasarkan Alasan Tertarik Menonton Tayangan Dakwah Mamah Dan Aa

Alasan Tertarik Menonton Tayangan Dakwah Mamah Dan Aa	Frekuensi	Persentase
Ceramah yang di sampaikan (pesan dakwah)	29	39.1%
Gaya ceramah yang unik dan slogannya (mah curhat dong)	31	42%
Sesi tanya jawab dengan Mamah Dedeh (narasumber)	11	15%
Lainnya	3	4%
Total	74	100%

Sumber: Diolah Dari Kuesioner, 2017

Tabel 5.4 di atas menunjukkan bahwa responden yang mengatakan alasan tertarik menonton tayangan dakwah Mamah dan Aa adalah Gaya ceramah yang unik dan slogan (mah curhat donk) mempunyai persentase terbesar dengan jumlah 31 responden (42%). Disusul ceramah yang disampaikan (pesan dakwah) berjumlah 29 responden (39.2%). Sesi tanya jawab dengan Mamah Dedeh (narasumber) berjumlah 11 responden (15%). Kemudian yang mengungkapkan alasan lainnya berjumlah 3 responden (4%).

b. Alasan Kurang Tertarik Menonton Tayangan Dakwah Mamah Dan Aa

Tabel 5.5

Distribusi Responden Berdasarkan Alasan Kurang Tertarik Menonton Tayangan Dakwah Mamah Dan Aa

Alasan Kurang Tertarik Menonton Tayangan Dakwah Mamah Dan Aa	Frekuensi	Persentase
Slogan	4	5.4%
Terlalu Serius Dalam Penyampaian	5	6.8%
Jam Tayang Yang Terlalu Pagi	61	82.4%
Lainnya	4	5.4%
Total	74	100%

Sumber: Diolah Dari Kuesioner, 2017

Tabel 5.5 di atas menunjukkan bahwa responden yang mengatakan alasan kurang tertarik menonton tayangan dakwah Mamah dan Aa adalah jam tayangan terlalu pagi mempunyai persentase terbesar dengan jumlah 61 responden (82.4%). Disusul terlalu serius dalam penyampaian berjumlah 5 responden (6.8%). Slogan berjumlah 4 responden (5.4%). Sementara yang mengemukakan alasan lainnya berjumlah 4 responden (5.4%).

2.6 Tujuan Menonton Tayangan Dakwah Mamah Dan Aa

Tabel 5.6

Distribusi Responden Berdasarkan Tujuan Menonton Tayangan Dakwah Mamah Dan Aa

Tujuan Menonton Tayangan Dakwah Mamah Dan Aa	Frekuensi	Persentase
Menambah Pengetahuan Agama	56	75.7%
Adanya Berita Viral tentang Mamah dan Aa	16	21.6%
Untuk Mengikuti Kuis Interaktif Mamah dan Aa	2	2.7%
Lainnya	0	0%
Total	74	100%

Sumber: Diolah Dari Kuesioner, 2017

Tabel 5.6 di atas menunjukkan bahwa responden yang mengatakan tujuan menonton tayangan dakwah Mamah dan Aa adalah menambah pengetahuan agama mempunyai persentase terbesar dengan jumlah 56 responden (75.7%). Disusul Adanya Berita Viral tentang Mamah dan Aa berjumlah 16 responden (21.6%). Untuk Mengikuti Kuis Interaktif Mamah dan Aa berjumlah 2 responden (2.7%).

2.7 Saran Terhadap Tayangan Dakwah Mamah Dan Aa Di Indosiar

Tabel 5.7
Distribusi Responden Berdasarkan Saran Terhadap Tayangan Dakwah Mamah Dan Aa Di Indosiar

Saran Terhadap Tayangan Dakwah Mamah Dan Aa Di Indosiar	Frekuensi	Persentase
Dakwah Dan Ciri Khasnya Dipertahankan	52	70.3%
Gerakan Khasnya Dikurangi Lebih Fokus Pada Pesan Dakwah	10	13.5%
Durasi Cermahnya Ditambah	6	8.1%
Lainnya	6	8.1%
Total	74	100%

Sumber: Diolah Dari Kuesioner, 2017

Tabel 5.7 di atas menunjukkan bahwa berdasarkan saran terhadap tayangan dakwah Mamah dan Aa, sebagian besar responden menyarankan bahwa dakwah dan ciri khasnya dipertahankan berjumlah 52 reponden (70.3%). Sementara yang mengatakan gerakan khasnya dikurangi lebih fokus terhadap pesan dakwah berjumlah 10 responden (13.5%). Dan yang mengatakan durasi cermahnya di tambah berjumlah 6 responden (8.1%). Kemudian yang mengemukakan saran yang lainnya terhadap tayangan dakwah Mamah dan Aa berjumlah 6 reponden (8.1%).

D. Pembahasan

Tujuan dari penelitian ini adalah untuk mengetahui “Tanggapan Siswa Kelas XII SMA Negeri 2 Sinjai Selatan Terhadap Tayangan Dakwah Mamah dan Aa di Indosiar”. Tanggapan dibutuhkan untuk mengetahui seberapa menarik, cukup menarik, kurang menarik atau bahkan

tidak menariknya tayangan dakwah Mamah dan Aa di Indosiar. Penilaian pada penelitian ini ditinjau dari sudut pandang siswa kelas XII SMA Negeri 2 Sinjai Selatan sebagai responden.

Penelitian menunjukkan bahwa penggunaan media televisi sebagai media utama yang paling sering digunakan untuk pemenuhan kebutuhan informasi termasuk angka yang tinggi ditengah banyaknya pilihan media penyedia informasi (lihat tabel 4.6). Hal ini, membuktikan ada seleksi kepentingan tertentu dari individu untuk diingat dan ditafsirkan sesuai keinginannya. Sebagaimana dikemukakan oleh McQuail yang dikutip dari Zulhidayat bahwa

“Di bawah kondisi kebebasan dan keragaman, khalayak memilih sumber media mereka sendiri menurut kesukaan personal dan persepsi mengenai apa yang relevan dan menarik”.⁶³

Tabel 4.6 juga menyatakan bahwa siswa kelas XII SMA Negeri 2 Sinjai selatan merupakan individu yang termasuk dalam tipe auditif visual dalam menanggapi tayangan dakwah Mamah dan Aa di Indosiar.

Tayangan Mamah dan Aa di Indosiar diasumsikan sebagai media stimulus dalam penelitian ini, yang dapat dilihat dari beberapa aspek yaitu; topik, konten, dan daya tarik. Berdasarkan pemilihan topik yang sebagian besar membahas tentang hal- hal yang biasanya sering dialami oleh kaum perempuan dan terus *ter-update* membuat peminat tayangan Mamah dan Aa di kelas XII SMA Negeri 2 Sinjai Selatan dalam penelitian ini sebagian besar adalah siswi (kaum perempuan), sebagaimana yang terlihat pada tabel 4.9 dan tabel 5.

Efektif tidaknya komunikasi bergantung pada stimuli atau pesan yang disampaikan oleh komunikator, sehingga stimuli tersebut dapat menghasilkan rangsangan yang mampu menarik perhatian.⁶⁴

⁶³Lihat Zulhidayat, “Tanggapan Mahasiswa Fakultas Dakwah Dan Komunikasi Terhadap Ceramah Ustad Maulana Di Trans Tv”, *Skripsi* (Makassar, Fak. Ilmu Sosial Dan Ilmu Politik, UNHAS, 2014), h. 34.

⁶⁴Lihat Cindy Annisa Adhalia, “Tanggapan Ibu Rumah Tangga yang Tidak Bekerja Terhadap Program Infotainment Insert Di Trans TV Di Kecamatan Rappocini Makassar”, *Skripsi* (Makassar, Fak. Ilmu Sosial Dan Ilmu Politik, UNHAS, 2015), h. 40.

Penyampaian konten pada tayangan dakwah Mamah dan Aa, dalam hal mengenai isi pesan sudah cukup dimengerti oleh siswa kelas XII SMA Negeri 2 Sinjai Selatan (lihat tabel 5.1), dan kesesuaian jawaban Mamah Dedeh menurut siswa SMA Negeri 2 Sinjai Selatan cukup sesuai dengan apa yang di tanyakan oleh audiens (lihat tabel 5.2). Dari segi konten jika dilihat dari sisi penyampaian isi pesan dan jawaban Mamah Dedeh maka mendapat tanggapan yang baik dari siswa kelas XII SMA Negeri 2 Sinjai Selatan.

Adanya pengemasan dari segi penyajian tayangan yang baik sudah mampu membuat siswa kelas XII SMA Negeri 2 Sinjai Selatan tertarik (lihat tabel 5.3), dengan berbagai latar belakang alasan ketertarikan namun yang paling membekas setelah tayangan tersebut selesai adalah gaya yang ceramah yang unik dan slogannya “mah curhat dong” (lihat tabel 5.4). Disisi lain banyak pula yang mengeluhkan jadwal tayang yang terlalu pagi sehingga beberapa siswa hanya mengikuti setengah dari tayangan dakwah Mamah dan Aa (lihat tabel 5.5).

Beragamannya stimuli yang dinggunakan media massa menyebabkan dalam diri komunikan menafsirkan stimuli secara selektif (*Selective Attention*) , artinya stimuli diberi makna secara unik oleh orang yang menerima rangsangan media massa untuk menentukan mana yang menjadi tujuan awal mereka bersentuhan dengan media massa. Hal ini berarti dalam diri komunikan ada tahap seleksi yang menjadikan munculnya reaksi yang berupa tanggapan.⁶⁵

Berdasarkan penelitian, maka dapat dilihat pada tabel 5.6 siswa kelas XII SMA Negeri 2 Sinjai Selatan menjadikan penambah pengetahuan di bidang keagamaan sebagai tujuan menonton tayangan dakwah Mamah dan Aa di Indosiar. Hal ini berarti bahwa penambah pengetahuan menjadi dasar seleksi siswa kelas XII SMA Negeri 1 Sinjai Selatan dalam memilih tayangan yang akan mereka lihat.

⁶⁵Lihat Zulhidayat, “Tanggapan Mahasiswa Fakultas Dakwah Dan Komunikasi Terhadap Ceramah Ustad Maulana Di Trans Tv”, *Skripsi* (Makassar, Fak. Ilmu Sosial Dan Ilmu Politik, UNHAS, 2014), h. 35.

Tahap terakhir setelah rangsangan yang berupa stimuli dan adanya seleksi yang dilakukan dalam diri komunikan adalah munculnya reaksi berupa tanggapan.

Secara garis besar data hasil penelitian yang mencakup penilaian dari seluruh responden mengenai tanggapan siswa kelas XII SMA Negeri 2 Sinjai Selatan terhadap tayangan Mamah dan Aa, dapat dilihat pada tabel berikut;

Tabel 5.8
Rekapitulasi Hasil Jawaban Responden Terhadap Tanggapan Siswa kelas XII SMA Negeri 2 Sinjai Selatan Terhadap Tayangan Mamah dan Aa di Indosiar

Item angket	Jawaban A (%)	Jawaban B (%)	Jawaban C (%)	Jawaban D (%)	Jumlah (%)
1	72 (97.3%)	1 (1.35%)	1 (1.35%)	-	74 (100%)
2	22 (29.8%)	38 (51.4%)	12 (16.2%)	2 (2.7%)	74 (100%)
3	66 (89.1%)	8 (10.9%)	-	-	74 (100%)
4	21 (28.4%)	38 (51.3%)	15 (20.3%)	-	74 (100%)
5	12 (16.2%)	59 (79.8%)	3 (4%)	-	74 (100%)
6	16 (21.6%)	56 (75.7%)	2 (2.7%)	-	74 (100%)
7	29 (39.1%)	31 (42%)	11 (15%)	3 (4%)	74 (100%)
8	4 (5.4%)	5 (6.8%)	61 (82.4%)	4 (5.4%)	74 (100%)
9	56 (75.7%)	16 (21.6%)	2 (2.7%)	-	74 (100%)
10	52 (70.3%)	10 (13.5%)	6 (8.1%)	6 (8.1%)	74 (100%)
Jumlah	350	262	113	15	740

Sumber: Diolah Dari Kuesioner, 2017

Tabel 5. 8 di atas juga menunjukkan adanya keberagaman jawaban yang diberikan siswa kelas XII SMA Negeri 2 Sinjai Selatan dalam menanggapi tayangan Mamah dan Aa, dengan demikian stimuli yang sama belum tentu menghasilkan tanggapan yang sama pula. Hal ini sejalan dengan asumsi dari perspektif perbedaan individu yang mengatakan bahwa pesan-pesan yang disampaikan media massa ditangkap individu sesuai dengan karakteristik dan kebutuhan personal individu. Efek komunikasi pada individu akan beragam walaupun individu menerima pesan yang sama. Terdapat faktor psikologis dalam menerima pesan yang disampaikan media massa. Masing-masing individu mempunyai perhatian, minat, keinginan yang berbeda yang dipengaruhi faktor-faktor psikologis yang ada pada diri individu tersebut sehingga mempengaruhi dalam menerima pesan yang disampaikan media massa.⁶⁶

Mengetahui lebih jelas tentang tanggapan siswa kelas XII SMA Negeri 2 Sinjai Selatan terhadap tayangan dakwah Mamah dan Aa di Indosiar dari uraian di atas, dapat dilakukan perhitungan menurut rumus statistik deskriptif persentase sebagai berikut :

$$P = \frac{F}{N} \times 100\%$$

Berdasarkan rekapitulasi jawaban seperti yang disajikan pada tabel 5.8 sebelumnya, maka dapat diketahui bahwa jumlah keseluruhan frekuensi sebagai berikut :

Responden yang menjawab A= 350

Responden yang menjawab B = 262

Responden yang menjawab C = 113

Responden yang menjawab D = 15 +

Jumlah = 740

Jumlah alternatif jawaban yang tersebut di atas ada empat (4), yaitu:

⁶⁶Lihat Onong Uchjana Effendy, *Hubungan Masyarakat Suatu Studi Komunikologis* (Bandung: PT. Remaja Rosdakarya, 2002), h. 276.

1. Alternatif Jawaban Opsi A
2. Alternatif Jawaban Opsi B
3. Alternatif Jawaban Opsi C
4. Alternatif Jawaban Opsi D.

Alternatif jawaban pada masing-masing opsi diberi skor 4, 3, 2, 1 (A= 4, B= 3, C= 2, D= 1) untuk memudahkan penyelesaian pencarian hasil data, selanjutnya skor tersebut dikalikan jumlah keseluruhan frekuensi jawaban seperti yang disebutkan di atas, sehingga dapat diperoleh hasil sebagai berikut:

$$\text{Responden yang menjawab A} = 360 \times 4 = 1440$$

$$\text{Responden yang menjawab B} = 262 \times 3 = 786$$

$$\text{Responden yang menjawab C} = 113 \times 2 = 226$$

$$\text{Responden yang menjawab D} = 15 \times 1 = 15 \quad +$$

$$\text{Jumlah} = 740 \quad (2467)$$

Alternatif jawaban karena ada empat (4), maka jumlah keseluruhan frekuensi (N) terlebih dahulu dikalikan empat (4), sehingga diperoleh hasil $740 \times 4 = 2960$. Hasil tersebut apabila dimasukkan ke dalam rumus di atas, maka diperoleh hasil sebagai berikut:

$$P = \frac{F}{N} \times 100\%$$

$$P = \frac{2467}{2960} \times 100\%$$

$$= 83.34\%$$

Berdasarkan dari hasil persentase yang tergambar pada perhitungan rumus statistik deskriptif di atas, dapat diketahui bahwa tingkat persentasenya mencapai pada angka 83.34%. Hasil tersebut diimplementasikan ke dalam ketentuan (standarisasi) yang penulis tetapkan sebelumnya seperti yang terdapat dalam bab pendahuluan, yaitu bab III, bahwa untuk mengetahui tanggapan siswa kelas XII SMA Negeri 2 Sinjai Selatan terhadap tayangan

dakwah Mamah dan Aa adalah menggunakan standar sebagaimana yang telah dijelaskan sebagai berikut:

1. 76% - 100% (tanggapan siswa tergolong menarik)
2. 56% - 75% (tanggapan siswa tergolong cukup menarik)
3. 40% - 55% (tanggapan siswa tergolong kurang menarik)
4. 0% - 39% (tanggapan siswa tergolong tidak menarik).⁶⁷

Berdasarkan hasil yang diperoleh dari keterangan di atas, dapat disimpulkan bahwa tanggapan siswa kelas XII SMA Negeri 2 Sinjai Selatan terhadap tayangan dakwah Mamah dan Aa di Indosiar dikategorikan “**menarik**” karena hasil yang diperoleh adalah 83.34% dan berada pada rentang 76% - 100%.

Setiap individu memiliki keperibadian masing-masing yang akan mempengaruhi perilaku mereka dalam menanggapi sesuatu. Perbedaan individu itu terjadi karena adanya perbedaan pengalaman berdasarkan hasil belajar dan perbedaan lingkungan, lingkungan akan membentuk sikap, nilai-nilai, serta kepercayaan yang mendasari keperibadian individu.⁶⁸

Penelitian menunjukkan bahwa tanggapan yang lebih dominan muncul dikalangan siswa kelas XII SMA Negeri 2 Sinjai Selatan merupakan tanggapan ingatan, tanggapan ingatan yang berupa daya pikir yang berorientasi pada otak yaitu menyimpan informasi yang sebelumnya di peroleh berdasarkan rangsangan yang mengenai alat indra dan memproduksi kembali pengertian-pengertian yang telah dihasilkan setelah menonton tayangan dakwah Mamah dan Aa di Indosiar.

Masing-masing individu mempunyai perhatian, minat, keinginan yang berbeda sehingga memengaruhi dalam menerima pesan yang disampaikan media massa. Dengan

⁶⁷Lihat Tohirin M.S. Mas'ud Zein, *Dasar Dasar Metode Penelitian Praktek* (Pekanbaru: Darik Dhak, 2003), h. 48.

⁶⁸Lihat Mahraeni Fajar, *Ilmu Komunikasi Teori dan Praktek* (Cet. 1; Yogyakarta: Graha Ilmu, 2009) h. 253.

demikian media massa juga menjadi representasi dalam tayangan yang mengandung nilai-nilai positif apalagi acara bernuansa religi.

Tayangan Mamah dan Aa walaupun terfokus pada ceramah keluarga yang identik dengan usia dewasa tapi berdasarkan penelitian yang telah dilakukan, ternyata tayangan yang memiliki ciri khas (slogan mah curhat dong) dibalut dengan unsur komedi yang dibawakan oleh pengisi acara membuat responden merasa tertarik untuk menonton dan mengikuti tayangan dari Mamah dan Aa.

Keseimbangan antara unsur *tandzir* yang bersifat serius dan unsur *tabsyir* bernuansa humor yang di tampilkan dalam tayangan Mamah dan Aa telah sesuai dengan firman Allah SWT dalam QS. Al Baqarah/ 2: 119

إِنَّا أَرْسَلْنَاكَ بِالْحَقِّ بَشِيرًا وَنَذِيرًا وَلَا تُسْأَلُ عَنِ أَصْحَابِ الْجَحِيمِ

Terjemahnya:

“Sesungguhnya kami Telah mengutusmu (Muhammad) dengan kebenaran; sebagai pembawa berita gembira dan pemberi peringatan, dan kamu tidak akan diminta (pertanggungjawaban) tentang penghuni-penghuni neraka.”⁶⁹

Unsur *tandzir* yang biasanya berupa peringatan atau larangan serta kewajiban sebagai muslim perlu di padukan dengan unsur *tabsyir* yang berisi gambaran tentang surga dan kenikmatan-kenikmatan yang dihadiahkan bagi orang beriman serta candaan yang menyegarkan suasana, hal tersebut dimaksudkan supaya sasaran objek dakwah itu tidak merasa jenuh dengan materi dakwah yang di sampaikan.

Pemilihan Mamah Dedeh sebagai narasumber dan Abdel sebagai pembawa acara pada tayangan dakwah Mamah dan Aa merupakan langkah tepat untuk menarik banyak peminat dari segi usia remaja yang cenderung menyukai hal yang bernuansa *tabsyir*.

⁶⁹Kementrian Agama RI, *Al- Qur'an dan Terjemahnya* (Cet. I; Solo: PT. Tiga Serangkai, 2013), h. 63.

BAB V

PENUTUP

A. Kesimpulan

Berdasarkan hasil analisis data dan pembahasan mengenai tanggapan siswa kelas XII SMA Negeri 2 Sinjai Selatan terhadap tayangan dakwah Mamah dan Aa di Indosiar, maka peneliti menyimpulkan bahwa penyajian tayangan yang berupa pemilihan topik, penggunaan bahasa, dan isi ceramah serta candaan dalam tayangan dakwah Mamah dan Aa tersebut sudah mampu menarik perhatian usia remaja dalam hal ini adalah siswa dengan usia 13 tahun ke atas. Dengan demikian, tanggapan siswa kelas XII SMA Negeri 2 Sinjai Selatan terhadap tayangan dakwah Mamah dan Aa di Indosiar jika dilihat dari segi topik, konten, dan daya tarik adalah menarik.

B. Implikasi

Implikasi dari penelitian ini yang sekaligus saran dalam rangka meningkatkan atau memaksimalkan jumlah penggemar atau peminat tayangan Mamah dan Aa di Indosiar sebagai berikut :

1. Jadwal siaran atau jam tayangannya lebih diperhatikan, hal ini banyak di keluhkan para siswa karena tidak bisa menyaksikan cara tersebut dari awal melainkan hanya pertengahan sampai akhir tayangan. Jadi isi pesan dakwah kemungkinan tidak maksimal sampai ke audiensnya.
2. Penggunaan bahasa oleh Mamah Dedeh pada saat menjawab pertanyaan dari audiensnya sebaiknya diperhalus lagi sehingga dapat menyentuh hati dan mudah dimengerti oleh audiens yang bertanya.
3. Pemilihan topik di harapkan bisa memperhatikan kembali adanya usia remaja yang menjadi peminat tayangan dakwah Mamah dan Aa.

4. Setelah membuktikan adanya peminat tayangan Mamah dan Aa dari usia remaja yang diwakili oleh siswa SMA khususnya di Sinjai Selatan maka diharapkan penelitian ini berlanjut untuk membahas bagaimana pengaruh tayangan tersebut terhadap usia remaja yang menjadi peminat tayangan Mamah dan Aa di daerah lainnya.



DAFTAR PUSTAKA

- Ali, Aziz. *Ilmu Dakwah*. Jakarta: Prenada Press, 2004.
- Amin, Samsul Munir. *Ilmu Dakwah*. Jakarta: Amzah, 2009.
- Ardianto. *Dkk. Komunikasi Massa*. Bandung: Simbiosis Rekatama Media, 2007.
- Arikunto, Suharsimi. *Metodelogi penelitian*. Yogyakarta: Bina Aksara, 2006.
- Azwar, Saifudin. *Reliabilitas dan Validitas*. Yogyakarta: Pustaka Pelajar, 2012
- Cangara, Hafied. *Pengantar Ilmu Komunikasi*. Jakarta: PT Raja Grafindo Persada, 2008.
- Effendy, Onong Uchjana. *Hubungan Masyarakat Suatu Studi Komunikologis*. Bandung: PT. Remaja Rosdakarya, 2002.
- Effendy, Onong Uchjana. *Ilmu Teori dan Filsafat Komunikasi*. Bandung : Citra Aditya Bakti, 2003.
- Fajar , Mahraeni. *Ilmu Komunikasi Teori dan Praktek*, Cet. 1; Yogyakarta: Graha Ilmu, 2009.
- Halimi, Safroedin. *Etika Dakwah Dalam Perspektif Al-Quran Antara Idealitas Qur'ani Dan Realitas Sosial*. Semarang : Walisongo Press, 2008.
- Hasan, Iqbal. *Pokok-Pokok Materi Statistik 2 (Statistik Inferensial)*. Cet. VI; Jakarta: PT. Bumi Aksara, 2010.
- Karyanti S, Rema. *Komunikasi Massa: Suatu Pengantar*. Bandung: Simbiosis Rekatama Media, 2005.
- Kementrian Agama RI. *Al- Qur'an dan Terjemahnya*. Cet. 1; Solo: PT. Tiga Serangkai, 2013.
- Kriyantono, Rachmat. *Teknik Praktis Riset Komunikasi*. Jakarta: Kencana, 2006.
- Kusnaawan, dkk, Aep. *Dimensi Ilmu Da'wah*. Bandung: Widya Padjadjaran, 2009
- Maryati, Dra Kun dan Suryawati S.pd, juju. *Sosiologi untuk Sma dan Ma kelas XII*. Jakarta: Esis, 2007.
- Munir, S.AG,MA, Muhammad.& Ilaihi,S.AG,MA, Wahyu. *Manajemen Dakwah*. Cet. I; Jakarta : Kencana, 2009.
- Nurdin. *Pengantar Komunikasi Massa*. Jakarta: PT. RajaGrafindo Persada, 2007.
- Rahmat, Jalaluddin. *Psikologi Komunikasi*. Bandung; PT. Remaja Rosdakarya, 2007.
- Sugiyono. *Metode Penelitian Pendidikan Pendekatan Kuantitatif Kualitatif dan R &D*. Bandung : CV. Alfabeta. 2012.
- Sujanto, Agus. *Psikologi Umum*. Jakarta: PT. Bumi Aksara, 1995.
- Sukur, Fatah . *Tehnologi Pendidikan*. Semarang: Rasail, 2005.
- Tim Edukatif HTS. *prediksi soal – soal ujian bidang studi sosiologi untuk SMA/MA*. Surakarta: Citra Pustaka, t.th.
- Tiro, Muhammad Arif. *Dasar-dasar Statistik*. Cet XIV; Makassar:Andira Publisher, 2011.
- Universitas Islam Negeri Alauddin Makassar, *Pedoman Pemulisan Karya Tulis Ilmiah: Makalah, Skripsi, Tesis, Disertasi, dan Laporan Penelitian*. Cet. 1; Makassar: UIN Alauddin Makassar, 2013.

Sumber Dari Skripsi Dan Tesis

- Adhalia, Cindy Annisa “Tanggapan Ibu Rumah Tangga yang Tidak Bekerja Terhadap Program Infotainment Insert Di Trans TV Di Kecamatan Rappocini Makassar”, *Skripsi*. Makassar, Fak. Ilmu Sosial Dan Ilmu Politik, UNHAS, 2015.

- Fauzan, Ishadi. "Pengaruh Komunikasi Interpersonal Dosen dan Mahasiswa Terhadap Prestasi Akademik Mahasiswa Ilmu Komunikasi FDK UIN Alauddin", *Skripsi*. Makassar, Fak. Dakwah Dan Komunikasi UIN Alauddin, 2016.
- Hanapi, M. Faisal. "Persepsi Mahasiswa Fakultas Dakwah IAIN Alauddin Makassar Terhadap Siaran Agama Islam Di Indosiar", *Skripsi*. Makassar: Fak. Dakwah IAIN, 2005.
- Idsyam, Nurwildanah Hardiyanti. "Tanggapan Mahasiswa Ilmu Komunikasi Universitas Hasanuddin Terhadap Baliho Gubernur Sulawesi Selatan", *Skripsi*. Makassar, Fak. Ilmu Sosial Dan Ilmu Politik UNHAS, 2012.
- Putri, Indah Elza. "Tanggapan Terhadap Kualitas Pelayanan Akademik Di Fakultas Ilmu Sosial Dan Ilmu Politik Universitas Hasanuddin", *Skripsi*. Makassar, Fak. Ilmu Sosial Dan Ilmu Politik UNHAS, 2012.
- Rajab, Muhammad. "Tantangan Dakwah Diera Kemajuan Teknologi Komunikasi", *Tesis*. Makassar: Program Pasca Sarjana Magister Ilmu Komunikasi IAIN Alauddin, 2004.
- Supriatna, Iyatna. "Dawah Siyasa: Analisis Terhadap Strategi Dakwah Partai Keadilan Sejahtera (PKS) Di Sulawesi Tenggara", *Tesis*. Makassar: Program Pasca Sajana Magister UIN Alauddin, 2016.
- Syaifullah, Indah. "Persepsi Majelis Taklim Al- Madinah Terhadap Tayangan Mamah dan Aa Beraksi di Indosiar", *Skripsi*. Makassar, Fak. Dakwah dan Komunikasi, UIN Alauddin Makassar, 2016.
- Zulhidayat, "Tanggapan Mahasiswa Fakultas Dakwah Dan Komunikasi Terhadap Ceramah Ustad Maulana Di Trans Tv", *Skripsi*. Makassar, Fak. Ilmu Sosial Dan Ilmu Politik, UNHAS, 2014.

Sumber Dari Internet

- Dahlan, Ahmad. 2014. *Pengertian dan Jenis-Jenis Variabel dalam Penelitian dan Evaluasi* (<http://aihanoifile.blogspot.co.id/2012/07/audiens-massa.html> Di akses pada 16 juni 2016 jam 20: 05).
- Aryanto, Nur. 2014. *Televisi Sebagai Media Dakwah* (<http://www.saungmuslim.com/2015/02/televisi-sebagai-mediadakwah.html> Diakses pada 14 juni, 2016 jam 22: 41).
- Hanoi, Ai. 2012 *Audiens Massa* (<http://www.eurekapendidikan.com/2015/09/pengertian-dan-jenis-jenis-variabel-penelitian-evaluasi.html> Di akses pada 12 Desember 2016 jam 15: 06 Wita).
- Wikipedia. 2011. *Perkembangan Manusia* (<https://id.wikipedia.org/wiki/Remaja> di akses pada 24 februari 2017 jam 09: 42)
- Fitriah Inayatul. 2014. *Strategi Kreatif Produser Dalam Mempertahankan Eksistensi Program Dakwah Mamah dan Aa Ber-aksi di Stasiun Televisi Indosiar* (<http://repository.uin.jkt.ac.id/dspace/bitstream/123456789/26648/1/iNAYatul%20fitrial-FDK.PdR> di akses pada 24 februari 2017)
- Sin Teknologi Group. 2015. *Pentas PAI, Sinjai Raih Dua Juara* (<https://sinjai.info/pentas-pai-sinjai-raih-dua-juara> di akses pada 10 Agustus 2017 jam 19:13)
- www.Indosiar.co.id

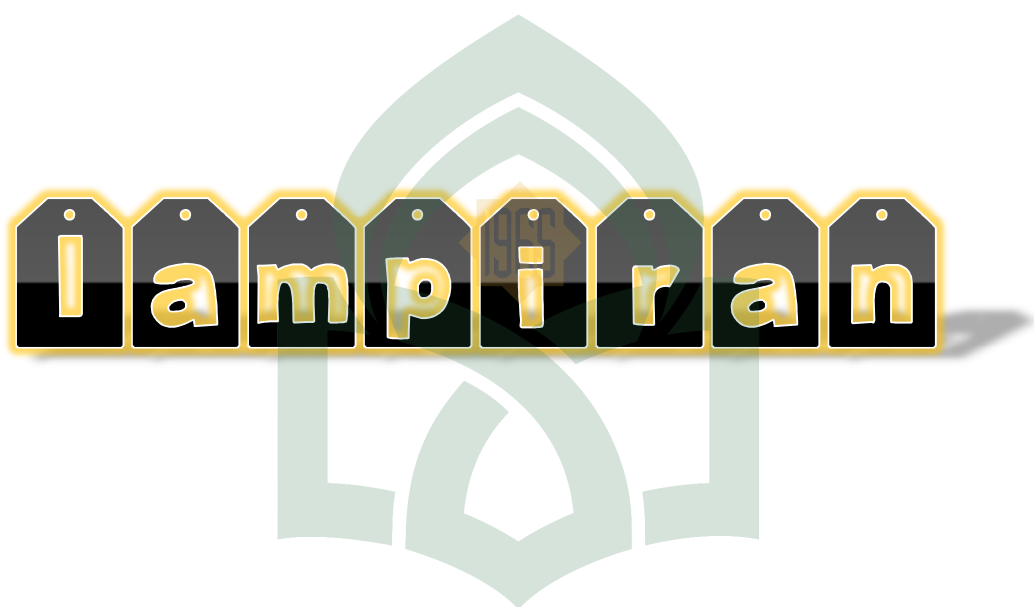

UNIVERSITAS ISLAM NEGERI
ALAUDDIN
M A K A S S A R

1. *Tayangan Dakwah Mamah dan Aa dengan pembawa acara Abdel dan narasumber Mamah Dedeh*



2. *Tayngan Mamah dan Aa Saat Mamah Dedeh sedang menyampaikan dakwah*



3. *Proses interaksi antara Narasumber (Mamah Dedeh) dengan Audiensnya yang ada di studio*



4. *Email yang masuk ke tayangan dakwah Mamah dan Aa (salah satu interaksi narasumber dengan pemirsa di rumah dengan Email)*



5. *Situasi SMA Negeri 2 Sinjai Selatan*



6. *Perkenalan dan penjelasan tujuan kedatangan peneliti kepada responden*



7. Proses pengisian kuesioner oleh responden kelas XII SMA Negeri 2 Sinjai Selatan



Instrumen Penelitian/ Kuisisioner

Judul Penelitian : **Tanggapan Siswa SMA Negeri 2 Sinjai Selatan Terhadap Tayangan Ceramah Mama Dan Aa Di Indosiar**

Pengisian kuisisioner ini diajukan untuk kepentingan penelitian bukan untuk kepentingan lainnya. Oleh karena itu, penelitian ini menjamin kerahasiaan responden. Terima kasih atas kesediaan saudara(i) mengisi kuisisioner ini.

Petunjuk pengisian

Baca baik-baik setiap pertanyaan yang disediakan!

Pilih dan lingkari atau tanda silang jawaban yang Anda anggap paling sesuai.

A. Identitas Responden

1. Nama :
2. Nomor Hp :
3. Jenis Kelamin :
 1. Laki-laki
 2. Perempuan
4. Umur :
 1. \leq 18 tahun
 2. 19 tahun
 3. \geq 20 tahun
5. Jurusan :
 1. IPA
 - a). XII IPA 1
 - b). XII IPA 2
 - c). XII IPA 3
 - d). XII IPA 4
 - e). XII IPA 5
 2. IPS
 - a). XII IPS 1
 - b). XII IPS 2
 - c). XII IPS 3
 - d). XII IPS 4
 - e). XII IPS 5
6. Tinggal Bersama :
 1. Orang tua
 2. Keluarga (Saudara, Om, Tante, dll)
 3. Kost/Sewa Rumah
7. Jenis media apa yang Anda miliki ?
 1. Televisi
 2. Surat Kabar
 3. Internet
 4. Radio

B. Variabel penelitian

8. Darimana anda pertama kali mendapat informasi tentang tayangan dakwah Mamah dan Aa di Indosiar ?

- | | |
|-------------|--|
| 1. Televisi | 3. Keluarga |
| 2. Teman | 4. Sosial Media (Facebook, Instagram, Dll) |

9. Faktor apa yang menyebabkan anda menonton tayangan dakwah Mamah dan Aa di Indosiar ?

1. Siaran Kesukaan Sedang Iklan (Selingan)
2. Sebagai Pencerahan (penambah wawasan)
3. Rasa Ingin Tahu (penasaran terhadap Mamah Dedeh)
4. Lain-lain(sebutkan).....

Topik

10. Menurut anda, apakah tayangan dakwah Mamah dan Aa di Indosiar menggunakan bahasa verbal yang mudah dimengerti ?

- | | |
|---------------------|----------------------|
| 1. Dimengerti | 3. Kurang Dimengerti |
| 2. Cukup Dimengerti | 4. Tidak Dimengerti |

11. Setujukah anda, jika dikatakan bahwa pemilihan topik Mamah dan Aa di Indosiar selalu terupdate ?

- | | |
|------------------|------------------|
| 1. Sangat Setuju | 3. Kurang Setuju |
| 2. Cukup Setuju | 4. Tidak Setuju |

kontent

12. Menurut Anda, apakah isi ceramah (pesan dakwah) yang disampaikan dalam tayang dakwah Mamah dan Aa Di Indosiar mudah dimengerti ?

- | | |
|----------------------|----------------------|
| 1. Sangat Dimengerti | 3. Kurang Dimengerti |
| 2. Cukup Dimengerti | 4. Tidak Dimengerti |

13. Menurut anda, apakah jawaban yang di berikan Mamah Dedeh sudah sesuai dengan pertanyaan dari audiens ?

- | | |
|------------------|------------------|
| 1. Sangat Sesuai | 3. Kurang Sesuai |
| 2. Cukup Sesuai | 4. Tidak Sesuai |

□ Daya Tarik

14. Apa yang membuat anda tertarik dalam menonton tayangan dakwah Mamah dan Aa di Indosiar ?

1. Ceramah yang disampaikan (pesan dakwah)
2. Gaya ceramah yang unik dan slogan (mah curhat dong)
3. Sesi tanya jawab dengan Mamah Dede (narasumber)
4. Lainnya (sebutkan)

15. Apa yang membuat anda kurang tertarik menonton tayangan dakwah Mamah dan Aa di Indosiar ?

1. Slogan
2. Terlalu serius dalam penyampaian
3. Jam Tayang Yang Terlalu pagi
4. Lainnya (sebutkan)

16. Menurut Anda, apa yang menjadi tujuan dalam menonton tayangan dakwah Mamah dan Aa di Indosiar ?

1. Menambah Pengetahuan Agama
2. Adanya Berita Viral tentang Mamah dan Aa
3. Untuk Menikuti Kuis Interaktif Mamah dan Aa
4. Lainnya (sebutkan)

17. Saran Saran Terhadap tayangan dakwah Mamah dan Aa di Indosiar ?

1. Dakwah dan Ciri Khasnya Dipertahankan
2. Gerakan Khasnya Dikurangi Lebih Fokus Terhadap Pesan Dakwah
3. Durasi Ceramahnya Ditambah
4. Lainnya (sebutkan)

Sekian dan Terima Kasih

<i>Sig. (2-tailed)</i>	.283	.000	.001	.000	.000	.000	.000	.000	.000	.000	.000
<i>N</i>	74	74	74	74	74	74	74	74	74	74	74
v.9 <i>Pearson Correlation</i>	.182	.764*	.687*	.666*	.495*	.495*	.771*	.417*	1	.846*	.833*
<i>Sig. (2-tailed)</i>	.120	.000	.000	.000	.000	.000	.000	.000		.000	.000
<i>N</i>	74	74	74	74	74	74	74	74	74	74	74
v.10 <i>Pearson Correlation</i>	.299*	.786*	.812*	.746*	.456*	.425*	.824*	.423*	.846*	1	.873*
<i>Sig. (2-tailed)</i>	.010	.000	.000	.000	.000	.000	.000	.000	.000		.000
<i>N</i>	74	74	74	74	74	74	74	74	74	74	74
total <i>Pearson Correlation</i>	.320*	.952*	.733*	.912*	.757*	.752*	.937*	.686*	.833*	.873*	1
<i>Sig. (2-tailed)</i>	.005	.000	.000	.000	.000	.000	.000	.000	.000	.000	
<i>N</i>	74	74	74	74	74	74	74	74	74	74	74

** . Correlation is significant at the 0.01 level (2-tailed).

* . Correlation is significant at the 0.05 level (2-tailed).

Tabel Realibilitas

Reliability Statistics

<i>Cronbach's Alpha</i>	<i>N of Items</i>
.926	10

Regresi Linear Sederhana Menggunakan SPSS

Variables Entered/Removed^a

<i>Model</i>	<i>Variables Entered</i>	<i>Variables Removed</i>	<i>Method</i>
1	x ^b		. Enter

a. *Dependent Variable: y*

b. *All requested variables entered.*

Model Summary

<i>Model</i>	<i>R</i>	<i>R Square</i>	<i>Adjusted R Square</i>	<i>Std. Error of the Estimate</i>
1	.856 ^a	.733	.729	1.451

a. Predictors: (Constant), x

Coefficients^a

<i>Model</i>		<i>Unstandardized Coefficients</i>		<i>Standardized Coefficients</i>	<i>t</i>	<i>Sig.</i>
		<i>B</i>	<i>Std. Error</i>	<i>Beta</i>		
1	(Constant)	3.457	1.088		3.178	.002
	x	1.064	.076	.856	14.063	.000

a. Dependent Variable: y

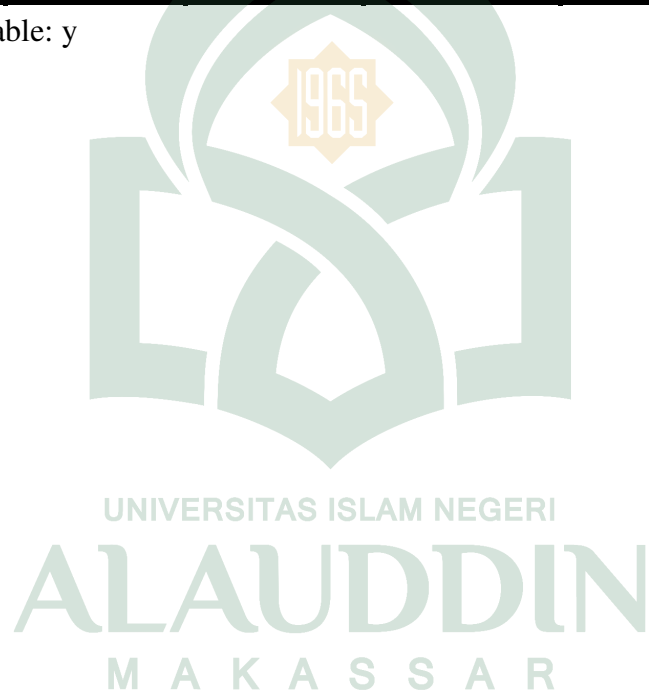

Tabel r

N	Taraf Signif		N	Taraf Signif		N	Taraf Signif	
	5%	1%		5%	1%		5%	1%
3	0,997	0,999	27	0,381	0,487	55	0,266	0,345
4	0,950	0,990	28	0,374	0,478	60	0,254	0,330
5	0,878	0,959	29	0,387	0,470	65	0,244	0,317
6	0,811	0,917	30	0,361	0,463	70	0,235	0,306
7	0,754	0,874	31	0,355	0,456	75	0,227	0,296
8	0,707	0,834	32	0,349	0,449	80	0,220	0,288
9	0,668	0,798	33	0,344	0,442	85	0,213	0,278
10	0,632	0,765	34	0,339	0,436	90	0,207	0,270
11	0,602	0,735	35	0,334	0,430	95	0,202	0,263
12	0,576	0,708	36	0,329	0,424	100	0,195	0,256
13	0,553	0,684	37	0,325	0,418	125	0,176	0,230
14	0,532	0,661	38	0,320	0,413	150	0,159	0,210
15	0,514	0,641	39	0,316	0,408	175	0,148	0,194
16	0,497	0,623	40	0,312	0,403	200	0,138	0,181
17	0,482	0,606	41	0,308	0,398	300	0,113	0,148
18	0,468	0,590	42	0,304	0,393	400	0,098	0,128
19	0,456	0,575	43	0,301	0,389	500	0,088	0,115
20	0,444	0,561	44	0,297	0,384	600	0,080	0,105
21	0,433	0,549	45	0,294	0,380	700	0,074	0,097
22	0,423	0,537	46	0,291	0,376	800	0,070	0,091
23	0,413	0,526	47	0,288	0,372	900	0,065	0,086
24	0,404	0,515	48	0,284	0,368	1000	0,062	0,081
25	0,396	0,505	49	0,281	0,364			
26	0,388	0,496	50	0,279	0,361			

Sumber: Sugiyono (1999). Metode Penelitian Bisnis, Bandung: Alfabeta



PEMERINTAH PROVINSI SULAWESI SELATAN
BADAN KOORDINASI PENANAMAN MODAL DAERAH
UNIT PELAKSANA TEKNIS - PELAYANAN PERIZINAN TERPADU
 (UPT - P2T)

Nomor : 15685/S.01P/P2T/12/2016
 Lampiran :
 Perihal : Izin Penelitian

Kepada Yth.
 Bupati Sinjai

di-

Tempat

Berdasarkan surat Dekan Fak. Dakwah dan Komunikasi UIN Alauddin Makassar Nomor : B.8648/DU.I/TL.00/12/2016 tanggal 19 Desember 2016 perihal tersebut diatas, mahasiswa/peneliti dibawah ini:

Nama : **MUH. AKBAR**
 Nomor Pokok : 50700112139
 Program Studi : Ilmu Komunikasi
 Pekerjaan/Lembaga : Mahasiswa(S1)
 Alamat : Jl. Muh. Yasin Limpo No. 36 Samata, Sungguminasa-Gowa

Bermaksud untuk melakukan penelitian di daerah/kantor saudara dalam rangka penyusunan Skripsi, dengan judul :

" TANGGAPAN SISWA KELAS XII SMA NEGERI 1 SINJAI SELATAN TERHADAP TAYANGAN DAKWAH MAMAH DAN AA DI INDOSIAR "

Yang akan dilaksanakan dari : Tgl. **23 Desember 2016 s/d 23 Januari 2017**

Sehubungan dengan hal tersebut diatas, pada prinsipnya kami **menyetujui** kegiatan dimaksud dengan ketentuan yang tertera di belakang surat izin penelitian.

Demikian Surat Keterangan ini diberikan agar dipergunakan sebagaimana mestinya.

Diterbitkan di Makassar
 Pada tanggal : 20 Desember 2016

A.n. GUBERNUR SULAWESI SELATAN
KEPALA BADAN KOORDINASI PENANAMAN MODAL DAERAH
PROVINSI SULAWESI SELATAN

Selaku Administrator Pelayanan Perizinan Terpadu

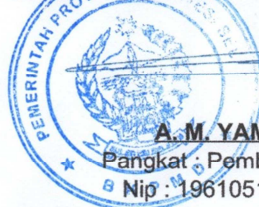

A.M. YAMIN, SE., MS.

Pangkat : Pembina Utama Madya
 Nip : 19610513 199002 1 002

Tembusan Yth

1. Dekan Fak. Dakwah dan Komunikasi UIN Alauddin Makassar di Makassar;
2. *Pertinggal.*



PEMERINTAH KABUPATEN SINJAI
BADAN PENANAMAN MODAL DAN PELAYANAN PERIZINAN

Jln. Persatuan Raya Nomor 116 Telp./Fax. (0482) 22450 Kab. Sinjai 92611

Sinjai, 27 Desember 2016

Nomor : 0668/22/04/BPM-PP/XII/2016
 Sifat : Biasa
 Lampiran : -
 Perihal : **Izin Penelitian**

Yth. Kepala SMA Negeri 1 Sinjai Selatan
 Kabupaten Sinjai
 Di **Tempat**

Berdasarkan Surat Kepala Badan Koordinasi Penanaman Modal Daerah Unit Pelaksana Teknis – Pelayanan Perizinan Terpadu (UPT-P2T) Prop.Sulawesi Selatan Nomor : 15685/S.01P/P2T/12/2016, Tanggal 20 Desember 2016, Perihal Izin Penelitian Bahwa Mahasiswa/Peneliti Yang Tersebut Di Bawah Ini :

Nama : **MUH. AKBAR**
 Tempat/Tanggal Lahir : Sinjai, 05 Mei 1994
 Nama Lembaga/Perguruan tinggi : **UIN ALAUDDIN MAKASSAR**
 Nim : 50700112139
 Program Studi : Ilmu Komunikasi
 Jenis Kelamin : Laki-Laki
 Pekerjaan : Mahasiswa (SI)
 Alamat : Dusun Batu Leppa, Desa Talle, Kec. Sinjai Selatan, Kab. Sinjai

Bermaksud Akan Mengadakan Penelitian Di Daerah/Instansi Saudara Dalam Rangka Penyusunan Skripsi/Tesis/Disertasi Dengan Judul : **TANGGAPAN SISWA KELAS XII SMA NEGERI 1 SINJAI SELATAN TERHADAP TAYANGAN DAKWAH MAMAH DAN AA DI INDOSIAR**

Selama : **1 (Satu) Bulan (23 Desember 2016 s/d 23 Januari 2017)**
 Pengikut : -

Sehubungan dengan hal tersebut di atas, pada prinsipnya kami dapat menyetujui kegiatan dimaksud dengan ketentuan :

1. Sebelum dan sesudah melaksanakan kegiatan yang bersangkutan harus melaporkan diri kepada instansi tersebut di atas;
2. Kegiatan tidak boleh menyimpang dari masalah yang telah diizinkan semata-mata kepentingan pengumpulan data;
3. Menjaati semua peraturan perundang-undangan yang berlaku dan mengindahkan adat istiadat setempat;
4. Menyerahkan 1 (satu) berkas copy hasil **Laporan** kepada instansi tersebut di atas; dan
5. Menyerahkan 1 (satu) berkas copy hasil **Laporan** kepada Bupati Sinjai Cq. Kepala Badan Penanaman Modal dan Pelayanan Perijinan Kabupaten Sinjai.

Demikian izin penelitian ini dibuat untuk dipergunakan sebagaimana mestinya.



a.n. **BURAT SINJAI**
KEPALA BADAN,

INDI ADE HA SYAMSURI, AP, S.IP, M.Si.

Pangkat : Pembina Tk. I
 No. : 19750105 199311 1 001

Tembusan Disampaikan Kepada Yth. :

1. Bupati Sinjai (Sebagai Laporan)
2. Kepala Dinas Pendidikan, Pemuda dan Olahraga Kab. Sinjai



**PEMERINTAH PROVINSI SULAWESI SELATAN
DINAS PENDIDIKAN**

SMA NEGERI 1 SINJAI SELATAN

Alamat : Jl. Persatuan Raya No. B50 Bikeru ☎ (0482) 2424437 ✉ 92661

SURAT KETERANGAN PENELITIAN

Nomor : 421.3/494/SMAN.1/2017

Yang bertanda tangan di bawah ini, Kepala SMA Negeri 1 Sinjai Selatan Kabupaten Sinjai menerangkan bahwa :

Nama : MUH. AKBAR
 NIM : 50700112139
 Program Studi : Ilmu Komunikasi (S1) UIN Makassar
 Pekerjaan : Mahasiswa

Berdasarkan surat Izin Penelitian dari Kepala Badan Penanaman Modal dan Pelayanan Perizinan Kab. Sinjai Nomor : 0668/22/04/BPM-PP/XII/2016 tanggal 27 Desember 2016 maka yang tersebut namanya di atas telah mengadakan penelitian tanggal 5 Januari 2017 dengan judul "TANGGAPAN SISWA KELAS XII SMA NEGERI 1 SINJAI SELATAN TERHADAP TAYANGAN DAKWAH MAMAH DAN AA DI INDOSIAR"

Demikian surat keterangan penelitian ini diberikan untuk dipergunakan sebagaimana mestinya.

Bikeru, 6 Januari 2017

Kepala Sekolah,

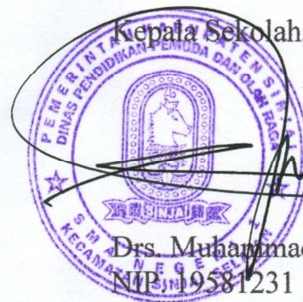

Drs. Muhammad Arifin Sakka, M.M.
 NIP. 19581231 198511 1 008

RIWAYAT HIDUP



Muh. Akbar atau lebih akrab disapa dengan panggilan Bull lahir pada tanggal 05 Mei 1994 di Batuleppa, Kecamatan Sinjai Selatan, Kabupaten Sinjai. Anak pertama dari tiga bersaudara buah cinta dari ibunda Hasnah dan ayahanda Kamaruddin. Mengawali jenjang pendidikan formal yaitu pada tahun 2001 sampai 2006 di SDN 54 Batuleppa, kemudian melanjutkan pendidikan di SMPN 3 Sinjai Selatan di Batuleppa pada tahun 2006 sampai 2009, setelah itu melanjutkan pendidikannya di SMAN 1 Sinjai Selatan antara tahun 2009 sampai 2012. Bermodalkan ijazah kelulusan SMA penulis melanjutkan pendidikannya ke perguruan tinggi di Universitas Islam Negeri Alauddin Makassar pada Fakultas Dakwah dan Komunikasi mengambil jurusan Ilmu Komunikasi pada tahun 2012.

Alhamdulillah pada tahun 2017 penulis berhasil menyelesaikan skripsinya yang berjudul “**TANGGAPAN SISWA KELAS XII SMA NEGERI 1 SINJAI SELATAN TERHADAP TAYANGAN DAKWAH MAMAH DAN AA DI INDOSIAR**” dengan mendapat gelas sarjana Ilmu Komunikasi (S.I.Kom).

Apabila ada hal- hal yang dianggap masih belum dimengerti dari skripsi ini maka pembaca diperkenankan menghubungi kontak saya di akfiralove@gmail.com atau bisa juga melalui BBM di 54323458.