

**UPAYA GURU AKIDAH AKHLAK DALAM MENGEMBANGKAN  
KECERDASAN  
EMOSIONAL PESERTA DIDIK DI  
MAN BINAMU KABUPATEN  
JENEPONTO**



**Skripsi**

Diajukan untuk Memenuhi Salah Satu Syarat Meraih Gelar  
Sarjana Pendidikan Agama Islam pada Fakultas Tarbiyah  
Dan Keguruan UIN Alauddin Makassar

Oleh  
**MEGA MUSTIKA**  
NIM. 20100113166

UNIVERSITAS ISLAM NEGERI  
**ALAUDDIN**  
M A K A S S A R

**FAKULTAS TARBIYAH DAN KEGURUAN  
UIN ALAUDDIN MAKASSAR  
2017**

## PERNYATAAN KEASLIAN SKRIPSI

Mahasiswa yang bertanda tangan dibawah ini:

Nama : Mega Mustika  
Nim : 20100113166  
Tempat Tanggal Lahir : Bisoli 01 Januari 1994  
Jurusan : Pendidikan Agama Islam  
Fakultas/ Program : Tarbiyah dan Keguruan/ S1  
Alamat : Perumahan Griyah Asri Sakina  
Judul : Upaya Guru Akidah Akhlak Dalam Mengembangkan  
Kecerdasan Emosional Peserta Didik di MAN Binamu  
Kabupaten Jeneponto .

Apabila dikemudian hari terbukti bahwa ia merupakan duplikat tiruan, dibuat dan dibantu orang lain secara keseluruhan, maka skripsi dan gelar yang diperoleh karenanya batal demi hukum.

UNIVERSITAS ISLAM NEGERI

Samata, 26 Oktober 2017

ALAUDDIN  
M A K A S S A R

Penyusun



**Mega Mustika**  
Nim. 20100113166

## PERSETUJUAN PEMBIMBING

Pembimbing penulisan skripsi saudari, Mega Mustika, 20100113166, Mahasiswa Jurusan Pendidikan Agama Islam Fakultas Tarbiyah dan Keguruan UIN Alauddin Makassar, setelah seksama meneliti dan mengoreksi skripsi yang bersangkutan dengan judul “Upaya Guru Akidah Akhlak Dalam Mengembangkan Kecerdasan Emosional Peserta Didik di MAN Binamu Kabupaten Jeneponto”, memandang bahwa skripsi tersebut telah memenuhi syarat-syarat ilmiah dan dapat disetujui untuk diajukan kesidang munaqasyah.

Demikian persetujuan ini diberikan untuk diproses lebih lanjut.

Samata, 13 Juli 2017

Pembimbing I

Pembimbing II

  
Dr. H. Muhammad Amri, Lc., M. Ag.  
NIP: 19730120 200312 1 001

  
Dr. Nuryamin, M. Ag  
NIP: 19621231 198703 1 051

UNIVERSITAS ISLAM NEGERI  
ALAUDDIN  
M A K A S S A R

## PENGESAHAN SKRIPSI

Skripsi yang berjudul “Upaya Guru Akidah Akhlak dalam Mengembangkan Kecerdasan Emosional Peserta Didik di MAN Binamu kabupaten Jeneponto” yang disusun oleh Mega Mustika, NIM: 20100113166, Mahasiswa Jurusan Pendidikan Agama Islam pada Fakultas Tarbiyah dan Keguruan UIN Alauddin Makassar, telah diuji dan dipertahankan dalam sidang munaqasyah yang diselenggarakan pada hari Kamis, tanggal 26 Oktober 2017 bertepatan dengan 5 Safar 1439 H, dinyatakan telah dapat diterima sebagai salah satu syarat untuk memperoleh gelar Sarjana Pendidikan (S.Pd) pada Fakultas Tarbiyah dan Keguruan, Jurusan Pendidikan Agama Islam UIN Alauddin Makassar (dengan beberapa perbaikan).

Makassar, 26 Oktober 2017 M.  
5 Safar 1439 H.

### DEWAN PENGUJI:

|               |   |         |
|---------------|---|---------|
| Ketua         | : Dr. Usman, S.Ag., M.Pd.                 | (.....) |
| Sekretaris    | : Ridwan Idris, S.Ag. M.Pd.               | (.....) |
| Munaqisy I    | : Dr. H. Erwin Hafid, Lc., M.Th.I., M.Ed. | (.....) |
| Munaqisy II   | : Dr. Hj. Rosmiaty Azis, M.Pd.I.          | (.....) |
| Pembimbing I  | : Dr. H. Muhammad Amri, Lc., M.Ag.        | (.....) |
| Pembimbing II | : Dr. Nuryamin, M.Ag.                     | (.....) |

Diketahui :  
Dekan Fakultas Tarbiyah dan Keguruan  
UIN Alauddin Makassar

Dr. H. Muhammad. Amri, Lc, M.Ag  
NIP:19730120200312 1 001

## KATA PENGANTAR

Segala puji dan puja bagi Allah swt, seru sekalian alam, shalawat dan salam semua tercurahkan kepada junjungan nabi besar Muhammad saw. Para sahabat, keluarga serta pengikut-pengikutnya hingga akhir zaman.

Penulis menyadari bahwa sejak persiapan dan proses penelitian hingga pelaporan hasil penelitian ini terdapat banyak kesulitan dan tantangan yang dihadapi, namun berkat ridha dari Allah swt dan bimbingan dariberbagai pihak maka segala kesulitan dan tantangan yang dihadapi bisa teratasi. Oleh karena itu, lewat tulisan ini penulis mengucapkan banyak terima kasih yang tak terhingga kepada semua pihak yang turut membant dalam penyelesaian skripsi ini.

Dari lubuk hati yang paling dalam penulis mengucapkan permohonan maaf dan rasa terima kasih yang sebesar-besarnya kepada ibunda Hj. Jonari dan ayahanda alm H. Tamar Dg Sitaba yang tercinta yang dengan penuh cinta dan kesabaran serta kasih sayang dalam membesarkan serta mendidik penulis yang tak henti-hentinya memanjatkan doa demi keberhasilan dan kebahagiaan penulis. Begitu pula penulis mengucapkan terima kasih kepada:

1. Prof. Dr. H. Musafir Pababbari, M. Si. selaku Rektor UIN Alauddin Makassar beserta wakil Rektor I, II, III, dan IV atas segala fasilitas yang diberikan kepada penulis.
2. Dr. H. Muhammad Amri, Lc., M.Ag. Dekan Fakultas Tarbiyah dan Keguruan Uin Alauddin Makassar beserta Wakil Dekan I, II, dan III atas segala fasilitas yang diberikan dan senantiasa memberikan motivasi serta bimbingan kepada penulis.

3. Dr. H. Erwin Hafid, Lc., M.Th.I., M.Ed. dan Dr. Usman S. Ag., M. Pd. Selaku ketua dan sekretaris jurusan Pendidikan Agama Islam UIN Alauddin Makassar yang selalu memberikan semangat dan arahan kepada penulis.
4. Dr. H. Muhammad Amri, Lc., M.Ag. dan Dr. Nuryamin, M.Ag. selaku pembimbing I dan II yang telah memberi arahan, koreksi, pengetahuan baru, dalam penyusunan skripsi ini, serta membimbing penulis sampai tahap penyelesaian.
5. Dr. H. Erwin Hafid, Lc., M.Th.I., M.Ed. dan Dr. Hj. Rosmiaty Azis, M.Pd.I. selaku Penguji I dan Penguji II yang telah memberikan masukan dan kritikan untuk perbaikan Skripsi ini.
6. Para Dosen Fakultas Tarbiyah dan Keguruan, Universitas Islam Negeri alauddin Makassar, yang telah memberikan arahan kepada penulis sehingga dapat menyelesaikan skripsi ini
7. Karyawan dan staf akademik Fakultas Tarbiyah dan Keguruan, Universitas Islam Negeri alauddin Makassar
8. Kepala sekolah, guru, staf, maupun peserta didik MAN Binamu, atas segala pengertian dan kerja samanya selama penyusun melaksanakan penelitian.
9. Terima kasih yang sebesar-besarnya kepada Kedua orang tua ayah handa H. M. Tamar Dg Sitaba (alm) dan Ibu tercinta Hj. Jonari yang memberikan kasih sayang dan dorongan dukungan materi dan doa yang tak henti-hentinya dipanjatkan untuk penulis dengan tulus dan ikhlas, serta ucapan terima kasih yang tak terhingga kepada semua keluargaku yang tercinta yang selalu memberikan semangat dan doa kepada saya.

10. Sahabat-sahabat seperjuangan PAI 9.10 angkatan 2013 yang selalu menemaniku semasa kuliah dan sampai sekarang dan untuk kebahagiaannya, kesedihan, canda dan tawa, yang pernah dinikmati serta suka dan duka dilalui bersama dalam menuntut ilmu.

11. Terimakasih untuk sahabat dan teman kos saya yang selalu memberikan semangatnya dan doanya kepada saya.

12. Terima kasih juga kepada teman KKN angkatan 55 di Desa Tamalatea yang selalu memberikan semangat dan dukungannya.

Akhirnya hanya kepada Allah SWT, penyusun serahkan segalanya, semoga semua pihak yang membantu penyusun mendapat pahala di sisi Allah SWT, serta semoga skripsi ini bermanfaat bagi semua orang khususnya bagi penyusunan sendiri.

Samata, 26 Oktober 2017

Penyusun



**Mega Mustika**  
**Nim: 20100113166**

UNIVERSITAS ISLAM  
**ALAUDDIN**  
M A K A S S A R



## DAFTAR ISI

|   |      |
|---|------|
| HALAMAN JUDUL.....  | i    |
| PERNYATAAN KEASLIAN SKRIPSI.....  | ii   |
| HALAMAN PERSETUJUAN PEMBIMBING .....  | iii  |
| PENGESAHAN SKRIPSI .....  | iv   |
| KATA PENGANTAR .....  | v    |
| DAFTAR ISI.....   | viii |
| ABSTRAK .....   | x    |
| BAB I PENDAHULUAN.....  | 1    |
| A. Latar Belakang .....   | 1    |
| B. Rumusan Masalah .....  | 5    |
| C. Fokus Penelitian dan Deskripsi Fokus .....   | 5    |
| D. Kajian Pustaka.....  | 8    |
| E. Tujuan dan Kegunaan Penelitian .....   | 12   |
| BAB II TINJAUAN PUSTAKA.....  | 13   |
| A. Pengertian Upaya .....   | 13   |
| B. Pengertian Guru .....  | 13   |
| C. Akidah Akhlak .....  | 17   |
| D. Kecerdasan Emosional .....   | 23   |
| E. Pengertian Peserta Didik .....   | 33   |
| F. Upaya Guru Akidah Akhlak dalam Mengembangkan Kecerdasan<br>Emosional Peserta Didik di MAN Binamu Kabupaten Jeneponto ..... | 34   |
| BAB III METODOLOGI PENELITIAN.....  | 36   |
| A. Jenis Dan Lokasi Penelitian .....  | 36   |



|  |    |
|--|----|
| B. Instrumen Penelitian.....   | 37 |
| C. Sumber Data.....  | 38 |
| D. Pendekatan Penelitian .....   | 39 |
| E. Metode Pengumpulan Data .....   | 40 |
| F. Teknik Pengolahan Dan Analisis Data .....   | 41 |
| BAB IV Upaya Guru Akidah Akhlak dalam Mengembangkan Kecerdasan Emosional Peserta Didik di MAN Binamu Kabupaten Jeneponto                             |    |
| A. Gambaran Umum MAN Binamu Kabupaten Jeneponto .....  | 42 |
| B. Kecerdasan Emosional Peserta Didik di MAN Binamu Kabupaten Jeneponto .....  | 46 |
| C. Upaya Guru Akidah Akhlak dalam Mengembangkan Kecerdasan Emosional Peserta Didik di MAN Binamu Kabupaten Jeneponto .....                           | 47 |
| D. Faktor Pendukung dan Penghambat Guru Akidah Akhlak dalam Mengembangkan Kecerdasan Emosional Peserta Didik di MAN Binamu Kabupaten Jeneponto ..... | 58 |
| E. PEMBAHASAN .....  | 64 |
| BAB V PENUTUP.....   | 80 |
| A. Kesimpulan .....  | 80 |
| B. Implikasi Penelitian.....   | 81 |
| DAFTAR PUSTAKA .....   | 83 |
| LAMPIRAN-LAMPIRAN  |    |
| RIWAYAT HIDUP  |    |

## ABSTRAK

**Nama : Mega Mustika**  
**Nim : 20100113166**  
**Judul :Upaya Guru Akidah Akhlak dalam Mengembangkan Kecerdasan Emosional Peserta Didik di MAN Binamu Kabupaten Jeneponto**

---

Penelitian ini berjudul “Upaya Guru Akidah Akhlak dalam Mengembangkan Kecerdasan Emosional Peserta Didik di MAN Binamu Kabupaten Jeneponto” adapun pokok permasalahan dari penelitian yang dibahas dari skripsi ini yaitu: (1) bagaimana kecerdasan emosional peserta didik di MAN Binamu kabupaten Jeneponto, (2) bagaimana upaya guru Akidah Akhlak dalam mengembangkan kecerdasan emosional peserta didik di MAN Binamu Kabupaten Jeneponto, (3) apa saja faktor pendukung dan penghambat guru Akidah Akhlak dalam mengembangkan kecerdasan emosional peserta didik di MAN Binamu kabupaten Jeneponto. tujuan dari penelitian ini yaitu: (1) untuk mengetahui kecerdasan emosional peserta didik di MAN Binamu Kabupaten. Jeneponto, (2) untuk mengetahui upaya guru akidah akhlak dalam mengembangkan kecerdasan emosional peserta didik di MAN Binamu kabupaten Jeneponto, (3) untuk mengetahui faktor pendukung dan penghambat guru Akidah Akhlak dalam mengembangkan kecerdasan emosional peserta didik di MAN Binamu kabupaten Jeneponto.

Penelitian ini merupakan penelitian deskriptif kualitatif. subyek penetian ini adalah guru mata pelajaran akidah akhlak, metode pengumpulan data dalam penelitian ini adalah observasi, wawancara dan dokumentasi. Sumber data yang digunakan dalam penelitian ini adalah sumber data primer dan sumber data sekunder. pendekatan penelitian yang digunakan dalam penelitian ini adalah pendekatan paedagogik, pendekatan psikologis dan pendekatan sosial. Teknik pengolahan data yang digunakan adalah teknik pengolahan data dan analisis data.

Hasil penelitian ini diperoleh bahwa adapun **upaya guru akidah akhlak dalam mengembangkan kecerdasan emosional peserta didik di MAN Binamu kabupaten jeneponto**. Adapun kecerdasan emosional peserta didik di MAN Binamu adalah peserta didik sudah mampu mengelola emosinya dengan baik, mampu memotivasi dirinya dan mampu berhubungan baik dengan orang akan tetapi masih ada sebagian peserta didik yang kurang disiplin, memiliki rasa takut, cemas, khawatir, motivasi yang rendah dan marah berlebihan. Adapun upaya guru Akidah Akhlak dalam mengembangkan kecerdasan emosional peserta didik yaitu: guru mampu memahami karakter peserta didik, guru mengenali jenis emosi peserta didik, memberikan bimbingan kepada peserta didik, memberikan motivasi dalam mengembangkan kecerdasan emosional peserta didik, pengembangan kecerdasan emosional dalam pelajaran Akidah Akhlak, dan pemberian hukuman bagi peserta didik yang melanggar tata tertib di sekolah. Adapun faktor pendukung dan penghambat guru Akidah Akhlak dalam mengembangkan kecerdasan emosional peserta didik yaitu: adanya kerja sama antar guru, peningkatan SDM, sarana dan prasarana di MAN Binamu, dan ekstrakurikuler di MAN Binamu. Sedangkan faktor penghambatnya yaitu: peserta didik tidak menaati tata tertib di sekolah, peserta didik kurang percaya diri peserta, tuntutan nilai dan terbatasnya waktu pertemuan.

# BAB I

## PENDAHULUAN

### *A. Latar Belakang*

Proses belajar di sekolah adalah proses yang sifatnya kompleks dan menyeluruh. Banyak orang yang berpendapat bahwa untuk meraih prestasi yang tinggi dalam belajar, seseorang harus memiliki *Intelligence Quotient* (IQ) yang tinggi, karena inteligensi merupakan bekal potensial yang akan memudahkan dalam belajar dan pada gilirannya akan menghasilkan prestasi belajar yang optimal. Menurut Binet dalam buku Winkel tentang hakikat inteligensi adalah kemampuan untuk menetapkan dan mempertahankan suatu tujuan, untuk mengadakan penyesuaian dalam rangka mencapai tujuan itu, dan untuk menilai keadaan diri secara kritis dan objektif, tetapi pada kenyataannya dalam proses belajar mengajar di sekolah sering ditemukan peserta didik yang tidak dapat meraih prestasi belajar yang setara dengan kemampuan inteligensinya. Ada peserta didik yang mempunyai kemampuan inteligensi tinggi tetapi memperoleh prestasi belajar yang relatif rendah, namun ada peserta didik yang walaupun kemampuan inteligensinya relatif rendah, dapat meraih prestasi belajar yang relatif tinggi. Itu sebabnya taraf inteligensi bukan merupakan satu-satunya.<sup>1</sup>

Faktor yang menentukan keberhasilan seseorang, karena ada faktor lain yang mempengaruhi. Menurut Goleman kecerdasan intelektual (IQ) hanya menyumbang 20% bagi kesuksesan, sedangkan 80% adalah sumbangan faktor kekuatan-kekuatan lain, diantaranya adalah kecerdasan emosional atau *Emotional Quotient* (EQ) yakni

---

<sup>1</sup>Uyoh Saefullah, *Psikologi Perkembangan dan Pendidikan* (Bandung: Pustaka Setia, 2012), 166.

kemampuan memotivasi diri sendiri, mengatasi frustrasi, mengontrol desakan hati, mengatur suasana hati (*mood*), berempati serta kemampuan bekerja sama<sup>2</sup>.

Emosi memang berperan penting dalam kehidupan. Emosi adalah penyambung hidup bagi kesadaran diri dan kelangsungan diri yang secara mendalam menghubungkan diri sendiri dengan orang lain. Emosi memberi tahu seseorang tentang hal-hal yang paling utama bagi masyarakat, nilai-nilai kegiatan, dan kebutuhan yang memberikan motivasi, semangat, pengendalian diri dan kegigihan. Kesadaran dan pengetahuan tentang emosi memegang peran penting dalam berlangsungnya kehidupan manusia, karena dengan keadaan emosi yang baik manusia dapat mengontrol tindakan yang dilakukannya, menjaga diri, menjaling hubungan baik dengan orang lain, mempunyai keinginan untuk berkompetensi dan lain sebagainya. Allah swt. Berfirman dalam ayat yang berkaitan dengan kata sabar yang berhubungan dengan ciri dari kecerdasan emosional dalam QS. Ar Rad/13: 22.

وَالَّذِينَ صَبَرُوا أَبْتِغَاءَ وَجْهِ رَبِّهِمْ وَأَقَامُوا الصَّلَاةَ وَأَنفَقُوا مِمَّا رَزَقْنَاهُمْ سِرًّا وَعَلَانِيَةً وَيَدْرُءُونَ  
بِالْحَسَنَةِ السَّيِّئَةَ أُولَئِكَ هُم عُقَبَى الدَّارِ ﴿١١﴾

Terjemahnya:

Dan orang-orang yang sabar karena mencari keridhaan Tuhannya, Mendirikan shalat dan menafkahkan sebagian rezeki yang kami berikan kepada mereka, secara sembunyi-sembunyi atau terang-terangan serta menolak kejahatan dengan kebaikan; orang-orang itulah yang mendapat tempat kesudahan (yang baik).<sup>3</sup>

Ayat diatas menunjukkan bahwa ajaran moral dan etika dalam islam memiliki kekhasan bersumber dari Allah *Subhanahu wa ta'ala*. Kemudian kita diajarkan untuk sabar karena sabar adalah upaya menahan diri berdasarkan tuntutan akal dan agama,

<sup>2</sup>Maurice Elias, *Cara-Cara Efektif Mengasuh Anak Dengan EQ*, terj. M. Jauharul Fuad. (Bandung: Kaifa, 2000), hal. 11.

<sup>3</sup>Depertemen Agama Republik Indonesia, *Al Quran dan Terjemahannya* (Semarang: Karya Toha Putra, 2002). h.252.

atau menahan diri dari sesuatu yang harus ditahan menurut pertimbangan akal dan agama. Ayat diatas djuga mengandung pelajaran tentang bagaimana cara mengembangkan kecerdasan emosional. Seperti yang dijelaskan diatas, bahwa dengan sabar dan shalat akan menghilangkan sifat-sifat pemalsuan, takabbur dan keras hati.

Mendidik peserta didik yang cerdas secara emoisonal dengan kemampuan mengenali emosi diri, mengelola emosi, memanfaatkan emosi secara fundamental, empati dan kesanggupan membina hubungan menjadi bagian dari pelajaran akidah akhlak. Upaya guru Akidah Akhlak sangatlah penting untuk mengembangkan kecerdasan emosional peserta didiknya di sekolah. Guru Akidah Akhlak harus memberikan bimbingan dan pengarahan dalam mendidik peserta didik agar menjadi manusia yang berakhlak mulia dan bisa mengendalikan emosinya dengan baik. Karena tahap-tahap awal remaja perkembangan anak merupakan saat yang kondusif, dimana anak sudah dapat merespon dengan baik segala sesuatu yang diajarkan kepadanya. Secara perlahan anak akan mempunyai pondasi yang kuat dan dapat mengendalikan emosinya di masa yang akan datang.

Madrasah Aliyah Negeri Binamu Kabupaten Jeneponto merupakan sebuah lembaga pendidikan yang berciri khas keislaman, yang di dalamnya memadukan dua unsur pendidikan, yaitu Pendidikan Agama dan pendidikan umum. Pengembangan kecerdasan emosional penting dilakukan karena kesuksesan hidup seseorang tidak hanya tergantung pada kecerdasan intelektual saja, akan tetapi ada kecerdasan lain yang lebih menentukan kesuksesan yaitu kecerdasan emosional. Adapun ciri-ciri emosi peserta didik di MAN Binamu yaitu emosi, takut dan marah yang berlebihan, dan keinginan tahu, hal ini menjadi faktor fundamental dari emosi anak.

Kemudian dari ciri diatas sangat berkaitan dengan teori yang dikemukakan oleh Daniel Goldman yaitu jenis emosi yang berkembang pada peserta didik, meliputi rasa takut, marah, cemas gembira, ingin tahu dan cemburu.<sup>4</sup>

Berdasarkan dari ciri-ciri emosi di atas bahwa yang dapat membantu peserta didik dalam mengembangkan kecerdasan emosionalnya adalah bagaimana upaya guru Akidah Akhlak dalam mengembangkan kompetensi atau kecerdasan emosional peserta didik di MAN Binamu Kabupaten Jeneponto.

Adapun alasan peneliti mengambil judul **Upaya Guru Akidah Akhlak Dalam Mengembangkan Kecerdasan Emosional Peserta Didik di MAN Binamu Kab. Jeneponto** karena peneliti melihat masalah emosional peserta didik yang dihadapi guru Akidah Akhlak di MAN Binamu Kab. Jeneponto adalah masalah umum seperti: tidak disiplin yang ditandai dengan perilaku siswa seperti, terlambat datang ke sekolah, tidak mengerjakan PR atau melalaikan tugas, perbuatan asosial seperti, bertengkar serta masalah tata krama peserta didik atau sopan santun. Sedangkan secara khusus masalah emosional peserta didik yang dihadapi guru Akidah Akhlak adalah masalah emosional yang terjadi adalah rasa takut, cemas dan khawatir, yang pada gilirannya akan menimbulkan sikap ketergantungan pada orang tuanya, motivasi belajar yang rendah, meningkatnya solidaritas sesama jenis kelamin dan kecemburuan terhadap lawan jenis yang dapat menimbulkan emosi pada diri peserta didik. Berdasarkan permasalahan diatas guru sangat berperan penting dalam meningkatkan kecerdasan emosional peserta didik.

---

<sup>4</sup>Danial Goleman, *Emotional Intelegensi* (Jakarta: PT Gramedia Pustaka Utara, 1996).

### **B. Rumusan Masalah**

Berkaitan dengan judul skripsi di atas, maka penulis dapat merumuskan masalah dalam penulisan skripsi ini sebagai berikut :

1. Bagaimana kecerdasan emosional peserta didik di MAN Binamu Kabupaten Jeneponto?
2. Bagaimana upaya guru Akidah Akhlak dalam mengembangkan kecerdasan emosional peserta didik di MAN Binamu Kabupaten Jeneponto?
3. Apa saja faktor pendukung dan penghambat guru Akidah Akhlak dalam mengembangkan kecerdasan emosional peserta didik di MAN Binamu Kabupaten Jeneponto?

### **C. Fokus Penelitian dan Deskripsi Fokus**

Fokus penelitian dan deskripsi fokus berfungsi sebagai pemusatan masalah agar penelitian dapat terarah sesuai dengan tujuan yang ingin dicapai. Berikut tabel fokus penelitian dan deskripsi fokus:

| No | Fokus Penelitian   | Deskripsi Fokus  |
|----|--|--|
| 1  | Kecerdasan emosional peserta didik di MAN Binamu Kabupaten Jeneponto | a. Kecerdasan adalah kemampuan seseorang dalam memahami sesuatu secara cepat dan sempurna untuk menyesuaikan diri dari situasi baru atau lingkungan untuk belajar dari kesalahan yang telah dibuatnya dan menjadi sebagai pengalaman dalam rangka mencapai suatu tujuan. |



|   |  |   |
|---|--|---|
|   |  | <p>b. Emosi merupakan perasaan seseorang yang mendalam sebagai akibat pengalaman subjektif. Emosi dapat mempengaruhi tingkahlaku seseorang.</p> <p>c. Kecerdasan emosional adalah kemampuan siswa untuk mengenali emosi diri, mengelola emosi diri, memotivasi diri sendiri, mengenali emosi orang lain (empati), dan kemampuan untuk membina hubungan (kerja sama) dengan orang.</p> |
| 2 | <p>Upaya guru akidah akhlak dalam mengembangkan kecerdasan emosional peserta didik di MAN Binamu Kabupaten Jeneponto</p> | <p>a. Guru mampu memahami karakteristik peserta didik, agar bisa menggunakan metode pembelajaran yang tepat sehingga peserta didik memahami apa yang di sampaikan oleh guru dan peserta didik tidak bosan dan mau belajar.</p> <p>b. Guru mengenali jenis emosi peserta didik.</p> <p>c. Memberikan bimbingan kepada peserta didik.</p>   |

|   |  |   |
|---|--|---|
|   |  | <p>d. Memberikan motivasi dalam meningkatkan kecerdasan emosional peserta didik.</p> <p>e. Pengembangan kecerdasan emosional dalam pelajaran Akidah Akhlak.</p> <p>f. Pemberian hukuman bagi peserta didik yang melanggar tata tertib di sekolah.</p>   |
| 3 | <p>Faktor pendukung dan penghambat guru Akidah Akhlak dalam mengembangkan kecerdasan emosional peserta didik di MAN Binamu Kabupaten Jeneponto</p> | <p>1. Faktor Pendukung</p> <p>a. Adanya kerja sama yang antara guru Akidah Akhlak dengan guru lain</p> <p>b. Peningkatan SDM Guru</p> <p>c. Sarana dan prasarana</p> <p>d. Ektrakurikuler</p> <p>2. Faktor Penghambat</p> <p>a. Peserta didik tidak menaati tata tertib di sekolah</p> <p>b. Terbatasnya waktu pertemuan</p> <p>c. Peserta didik kurang PD</p> <p>d. Tuntutan nilai</p> |

#### **D. Kajian Pustaka**

Berikut ini peneliti memaparkan penelitian terdahulu yang berhubungan dengan Kecerdasan Emosional yang terkait dengan judul “Upaya Guru Akidah Akhlak dalam Mengembangkan Kecerdasan Emosional Peserta Didik di MAN Binamu Kabupaten Jeneponto”

1. Penelitian yang dilakukan oleh Latifatunnisak dengan judul “Pengembangan Kecerdasan Emosional dalam Pembelajaran Pendidikan Agama Islam Siswa Kelas VIII Madrasah Tsanawiyah Negeri Godean”. Hasil penelitian ini menunjukkan bahwa, (1) Pengembangan kecerdasan emosional dalam pembelajaran pendidikan agama Islam siswa kelas VIII Madrasah Tsanawiyah Negeri Godean berupa tanggung jawab, kemandirian, empati, hubungan sosial, jujur. (2) Faktor pendukung pengembangan kecerdasan emosional dalam pembelajaran pendidikan agama Islam siswa kelas VIII Madrasah Tsanawiyah Negeri Godean adalah Sumber Daya Manusia (SDM) pendidik, sarana dan prasarana yang memadai dan siswa, sedangkan faktor penghambatnya adalah adanya perbedaan latar belakang siswa, adanya siswa yang tidak mengerjakan pekerjaan rumah dan tugas yang diberikan, dan ada juga beberapa siswa yang kurang berpartisipasi dalam proses pembelajaran<sup>5</sup>. Berdasarkan hasil penelitian yang menggunakan teknik pengumpulan data yang dilakukan dengan mengadakan pengamatan, wawancara mendalam, dan dokumentasi masih kurang optimal.

---

<sup>5</sup>Latifatunnisak, Pengembangan Kecerdasan Emosional Dalam Pembelajaran Pendidikan Agama Islam Siswa Kelas VIII Madrasah Tsanawiyah Negeri Godean. *Skripsi* (Yogyakarta: Fak. Ilmu Tarbiyah dan Keguruan UIN Sunana Kalijaga Yogyakarta, 2013), h. 30.

2. Penelitian yang dilakukan oleh Irmayanti dengan judul “Peran Guru Pendidikan Agama Islam dalam Meningkatkan Kecerdasan Emosional dan Spritual Pada Peserta Didik SMA Negeri 13 Makassar”. Hasil penelitian diperoleh bahwa adapun peran yang dilakukan guru dalam meningkatkan kecerdasan emosional dan spritual pada peserta didik SMA Negeri 13 Makassar terdiri dari peran guru Pendidikan Agama Islam sebagai pengelola kelas, sebagai transformator, sebagai demonstrator, sebagai motivator, sebagai konselor, sebagai teladan dan sebagai evaluator. Adapun faktor pendukung dan penghambat peran guru dalam meningkatkan kecerdasan emosional dan spritual yaitu faktor pendukung terdiri dari adanya kerja sama antar guru, peningkatan SDM guru, sarana dan prasarana dan faktor penghambat dalam meningkatkan kecerdasan emosional dan spritual terdiri dari terbatasnya waktu pertemuan, tuntutan nilai, faktor pengajaran, kecerdasan emosional dan spritual tidak permanen, dan tidak adanya penilai secara langsung mengenai kecerdasan emosional dan spritual.<sup>6</sup>Berdasarkan hasil penelitian yang menggunakan teknik penelitian deskriptif kualitatif. Subjek penelitian ini adalah guru mata pelajaran Pendidikan Agama Islam, Metode Pengumpulan Data dalam penelitian ini adalah observasi, wawancara dan dokumentasi. Sumber data yang digunakan dalam penelitian ini adalah sumber data primer dan sumber data sekunder, metode analisis data dalam penelitian ini menggunakan langkah-langkah reduksi data, penyajian data dan penarikan kesimpulan. Jadi dokumentasi pada penelitian belum

---

<sup>6</sup>Irmayanti, Peran Guru Pendidikan Agama Islam Dalam Meningkatkan Kecerdasan Emosional dan Spritual Pada Peserta Didik SMA Negeri 13 Makassar. *Skripsi* (Makassar: Fakultas Tarbiyah dan Keguruan UIN Alauddin Makassar, 2013), h. 74-73.

optimal karena masih ada faktor yang menghambat sehingga masih perlu upaya guru untuk dapat meningkatkan kecerdasan emosional dan spiritual peserta didik.

3. Penelitian yang dilakukan oleh Amalia Sawitri Wahyuningsih dengan judul “Hubungan antara Kecerdasan Emosional dengan Prestasi Belajar pada Siswa Kelas II SMU Lab School Jakarta Timur”. Hasil penelitian ini bertujuan untuk mengetahui apakah ada peranan kecerdasan emosional terhadap prestasi belajar pada siswa kelas II SMU.

Kecerdasan emosional adalah kemampuan seseorang untuk mengenali emosi diri, mengelola emosi diri, memotivasi diri sendiri, mengenali emosi orang lain (empati) dan kemampuan untuk membina hubungan (kerjasama) dengan orang lain. Sedangkan prestasi belajar adalah hasil belajar dari suatu aktivitas belajar yang dilakukan berdasarkan pengukuran dan penilaian terhadap hasil kegiatan belajar dalam bidang akademik yang diwujudkan berupa angka-angka dalam rapor. Bila siswa memiliki kecerdasan emosional yang tinggi, maka akan meningkatkan prestasi belajar. Hipotesis alternatif ( $H_a$ ) dalam penelitian ini adalah ada hubungan antara kecerdasan emosional dengan prestasi belajar pada siswa kelas II SMU dan Hipotesis nihil ( $H_o$ ) adalah tidak ada hubungan antara kecerdasan emosional dengan prestasi belajar pada siswa kelas II SMU.

Variabel bebas dalam penelitian ini adalah kecerdasan emosional sedangkan prestasi belajar sebagai variabel terikat. Populasi dalam penelitian ini adalah siswa kelas II SMU Lab School Jakarta Timur yang seluruhnya berjumlah 240 orang. Sampel penelitian adalah 148 siswa, menggunakan metode proporsional random sampling. Dalam pengumpulan data digunakan metode skala untuk kecerdasan emosional berdasarkan teori Daniel Goleman yang terdiri dari mengenali emosi diri,

mengelola emosi diri, memotivasi diri sendiri, mengenali emosi orang lain (empati) dan membina hubungan (kerjasama) dengan orang lain; dan untuk mengukur prestasi belajar siswa digunakan metode pemeriksaan dokumen dengan melihat nilai rapor semester I.

Nilai korelasi yang diperoleh pada analisis validitas instrumen dengan rumus korelasi Product Moment dari Pearson berkisar antara 0,320 - 0,720 dan p berkisar antara 0,000 - 0,008. Berdasarkan pada taraf signifikan 0,05 diperoleh 85 item valid dan 15 item gugur dari 100 item yang ada pada skala kecerdasan emosional. Nilai koefisien reliabilitas yang diperoleh 0,9538 dihitung dengan rumus Alpha Cronbach.

Hasil analisis data penelitian menunjukkan nilai koefisien korelasi sebesar 0,248 dengan p 0,002 ( $<0,05$ ) maka  $H_a$  diterima dan  $H_o$  ditolak. Kesimpulan dari penelitian ini yaitu ada hubungan antara kecerdasan emosional dengan prestasi belajar pada siswa kelas II SMU Lab School Jakarta Timur.<sup>7</sup>

Dari beberapa penelitian yang terdahulu yang telah dijelaskan, belum ada yang meneliti tentang Upaya guru Akidah Akhlak dalam mengembangkan kecerdasan emosional peserta didik. Walaupun ada beberapa kesamaan yang mendasar tetapi metode penelitian, fokus penelitian dan obyek penelitian yang berbeda menyebabkan hasil penelitian yang berbeda pula. Jadi, dapat disimpulkan bahwa penelitian ini adalah murni dilaksanakan secara sistematis dan terstruktur. Bukan hasil tiruan dari penelitian sebelumnya.

---

<sup>7</sup>Amalia Sawitri Wahyuningsih, "Hubungan antara Kecerdasan Emosional dengan Prestasi Belajar pada Siswa Kelas II SMU Lab School Jakarta Timur. *Skripsi* (Jakarta: Fak. Psikologi Universitas Persada Indonesia Y.A.I, 2004), h. 60.

### ***E. Tujuan Penelitian dan Manfaat Penelitian***

Tujuan yang hendak dicapai dalam penelitian adalah sebagai berikut :

1. Untuk mengetahui kecerdasan emosional peserta didik di MAN Binamu Kabupaten Jeneponto
2. Untuk mengetahui upaya guru Akidah Akhlak dalam mengembangkan kecerdasan emosional peserta didik di MAN Binamu Kabupaten Jeneponto
3. Untuk mengetahui faktor pendukung dan penghambat guru Akidah Akhlak dalam mengembangkan kecerdasan emosional peserta didik di MAN Binamu Kabupaten Jeneponto.

Manfaat hasil penelitian ini diharapkan berguna sebagai berikut:

1. Bagi guru, penelitian ini menjadi umpan balik dalam rangka meningkatkan kemampuannya agar tidak semata mementingkan aspek kognitif, tapi juga memperhatikan aspek emosi peserta didik
2. Bagi masyarakat umum, penelitian ini memberikan informasi tentang kecakapan guru dalam mengembangkan kecerdasan emosional (EQ) peserta didik
3. Bagi penulis akan memperoleh pengetahuan atau wawasan tentang cara mengembangkan kecerdasan emosional peserta didik.



## **BAB II**

### **PEMBAHASAN**

#### ***A. Pengertian Upaya***

Upaya adalah suatu taktik yang digunakan guru dalam melaksanakan proses belajar mengajar agar dapat mempengaruhi peserta didik dalam mencapai pengajaran secara lebih efektif dan efisien.

Syaiful Bahri Djamarah menjelaskan bahwa, Upaya merupakan suatu cara yang dilakukan guru dalam mencapai suatu tujuan. Langkah dan cara yang dilakukan guru itu menanamkan nilai Islam dengan cara mereka sendiri.<sup>1</sup>

#### ***B. Pengertian tentang Guru***

##### **1. Pengertian Guru**

Guru merupakan pendidik dan mengajar bagi anak sewaktu berada di lingkungan sekolah, sosok guru diibaratkan seperti orang tua kedua yang mengajarkan berbagai macam hal yang baru dan sebagai fasilitator anak supaya dapat belajar dan mengembangkan potensi dasar dan kemampuannya secara optimal.

Pengertian guru secara terbatas adalah sebagai satu sosok individu yang berada di depan kelas, dan dalam arti luas adalah seseorang yang mempunyai tugas dan tanggung jawab untuk mendidik peserta didik dalam mengembangkan kepribadiannya baik yang berlangsung di dalam sekolah maupun di luar sekolah.

Melihat pendapat tentang pengertian guru di atas dapat disimpulkan guru adalah orang yang bertanggung jawab dalam membimbing, melatih, mengarahkan

---

<sup>1</sup>Syaiful Bahri Djamarah, *Strategi Belajar Mengajar* (Jakarta; PT. Rineka Cipta, 2002), hal. 37.

dan membentuk kepribadian anak didiknya dalam perkembangan sikap jasmani maupun rohani, agar mencapai kedewasaan maupun melaksanakan tugasnya sebagai makhluk Allah swt, dan sebagai pengganti orang tua dalam mendidik anak-anaknya sewaktu di luar rumah (sekolah).

## 2. Peran dan Tugas Guru Akidah Akhlak

Fungsi dan peran guru Akidah Akhlak dalam interaksi edukatif sama dengan guru pada umumnya. Guru mempunyai fungsi dan peran yang penting dalam interaksi edukatif di sekolah. Karena tugasnya yang mulia, seorang guru menempati posisi yang mulia yang berfungsi: a). Guru sebagai pemberi pengetahuan yang benar kepada muridnya, b). Guru sebagai pembina Akhlak yang mulia, c). Guru sebagai pemberi petunjuk kepada anak tentang hidup yang baik.<sup>2</sup>

Guru memiliki peran penting dalam pendidikan karena guru memiliki tanggung jawab untuk mendidik peserta didik agar dapat memberikan pengetahuan sekaligus membentuk Akhlak yang baik pada diri peserta didik.

Peran dan kedudukan guru yang tepat dalam interaksi edukatif, anak-anak juga menemui berbagai kesulitan. Setiap anak tumbuh dan berkembang dalam berbagai irama dan variasi sesuai dengan kodrat yang ada padanya. Ia belajar dengan caranya sendiri-sendiri, sesuai dengan kemampuan dan potensi serta keterampilan dan bakat yang ada padanya. Ia belajar sesuai dengan individunya masing-masing, peran guru dalam membantu proses belajar murid sangatlah diharapkan. Setiap guru harus mengetahui serta berusaha untuk memecahkan kesulitannya.<sup>3</sup>

---

<sup>2</sup>Syaiful Bahri Djamarah, *Guru dan Anak Didik Dalam Interaksi Edukatif*, (Jakarta:Rineka Cipta, 2005), h. 31.

<sup>3</sup>Syaiful Bahri Djamarah, *Guru dan Anak Didik Dalam Interaksi Edukatif*, h. 33-34.

Dari pendapat diatas dapat disimpulkan bahwa dalam proses pembelajaran terkadang banyak hambatan untuk mengembangkan kecerdasan peserta didik. Walaupun peran dan kedudukan guru sudah efisien namun terkadang guru terkendala dalam hal memahami karakter atau perilaku peserta didik. Dimana peserta didik memiliki karakter yang berbeda dan memiliki cara berpikir yang tidak sama sehingga dalam hal ini perlu pendekatan dalam hal ini peran dan kedudukan guru harus lebih ditingkatkan dalam hal mengembangkan kecerdasan peserta didik.

Menurut Zakiah Darajat, unsur-unsur pokok yang perlu dipertahankan dalam masalah belajar yang kegairahan untuk belajar, membangkitkan minat murid, menumbuhkan sikap dan bakat yang baik, mengatur proses belajar mengajar, berpindahnya pengaruh belajar dan pelaksanaannya dalam kehidupan nyata.<sup>4</sup>

Pada saat sekarang ini, kegiatan pembelajaran yang dilakukan cenderung pasif, dimana seorang pendidik selalu menempatkan dirinya sebagai orang yang serba tahu. Hal ini akan menimbulkan kejenuhan terhadap peserta didik. Sehingga pembelajaran yang dilakukan menjadi tidak menarik dan cenderung membosankan.

Hubungan manusiawi dalam proses belajar mengajar. Nana Sudjana menyatakan peranan guru interaksi edukatif berikut: 1). Fasilitas, yakni menyediakan situasi dan kondisi yang dibutuhkan individu yang belajar, 2). Pembimbing, yakni memberikan bimbingan terhadap siswa dalam interaksi belajar mengajar, agar siswa tersebut mampu belajar dengan lancar dan berhasil secara efektif dan efisien, 3). Motivator, yakni memberikan dorongan dan semangat agar siswa mau giat belajar, 4). Organisator, yakni mengorganisasikan kegiatan belajar siswa maupun guru.<sup>5</sup>

---

<sup>4</sup>Zakiah Drajat, *Proses Belajar Mengajar di Sekolah* (Jakarta: Rineka Cipta, 2009), h. 9.

<sup>5</sup>Nana Sudjana, *Cara Belajar Siswa Aktif Dalam Proses Belajar Mengajar* (Bandung: Sinar Baru, 2004), h. 16.

Berdasarkan uraian diatas maka guru harus mampu memahami tugasnya sebagai pendidik agar proses pembelajaran bisa berjalan dengan baik karena dalam proses pembelajaran ada banyak kegiatan yang dilakukan sehingga apabila tugas guru tidak berjalan dengan baik maka proses pembelajaran tidak akan efisien.

### 3. Kompetensi Guru Akidah Akhlak

Pendidikan merupakan sesuatu yang penting dan utama dan konteks pembangunan bangsa dan negara. Hal ini dapat terlihat dari tujuan nasional bangsa Indonesia yang salah satunya yaitu mencerdaskan kehidupan bangsa yang menempati posisi yang strategis dalam pembukaan UUD 1945.<sup>6</sup>

Dalam situasi pendidikan, khususnya pendidikan formal di sekolah, guru merupakan komponen yang penting dalam meningkatkan mutu pendidikan. Ini disebabkan guru berada dibarisan terdepan dalam pelaksanaan pendidikan dan merupakan komponen yang paling berpengaruh terhadap pendidikan

Oleh karena itu, diperlukanlah sosok guru yang mempunyai kualifikasi, kompetensi dan dedikasi yang tinggi dalam menjalankan tugas profesionalnya.<sup>7</sup>

Satu kunci pokok tugas dan kedudukan guru sebagai tenaga profesional menurut Ketentuan Pasal 4 UU Guru dan Dosen adalah sebagai agen pembelajaran (*Learning Agent*) yang berfungsi meningkatkan kualitas pendidikan nasional, sebagai agen pembelajaran guru memiliki peran central dan cukup strategis antara lain

---

<sup>6</sup>Muhammad Abu Bakar, *Pedoman Pendidikan dan Pengajaran* (Surabaya: Usaha Nasional, 2002), h. 68.

<sup>7</sup>Ahmad Tafsir, *Ilmu Pendidikan dalam Perspektif Islam* (Bandung: Remaja Rosda Karya, 2007), h. 7.

sebagai fasilitator, motivator, pemacu, rekayasa pembelajaran, dan memberi inspirasi belajar bagi peserta didik.<sup>8</sup>

Upaya perbaikan apapun yang dilakukan untuk meningkatkan pendidikan tidak akan memberikan sumbangan yang signifikan tanpa didukung oleh guru yang profesional dan berkompeten. Sehingga dengan adanya guru yang profesional akan membantu peserta didik dalam mengembangkan kecerdasan peserta didik.

### C. Akidah Akhlak

#### 1. Pengertian Akidah Akhlak

Aqidah berasal dari kata *Aqada* yang berasal dari bahasa Arab. *Aqada* ya'qudu updatan wa aqidatan artinya ikatan atau perjanjian, maksudnya sesuatu yang menjadi tempat bagi hati dan nurani terikat kepadanya.<sup>9</sup>

Aqidah mengandung makna ketundukan hati, kepatuhan, kerelaan, dan kejujuran dalam menjalankan perintah Allah seperti dalam firmanNya QS. An-Nisa/ 4: 65, yang berbunyi:

فَلَا وَرَبِّكَ لَا يُؤْمِنُونَ حَتَّىٰ يُحَكِّمُوكَ فِيمَا شَجَرَ بَيْنَهُمْ ثُمَّ لَا يَجِدُوا فِي أَنفُسِهِمْ حَرَجًا مِّمَّا قَضَيْتَ وَيَسْلَمُوا تَسْلِيمًا

Terjemahnya:

Maka demi Rabbmu, sekali-kali mereka belumlah beriman sampai mereka menjadikanmu (hai Muhammad) sebagai hakim di dalam perselisihan yang terjadi di antara mereka, kemudian mereka tidak mendapati rasa berat di dalam hati mereka, dan mereka pun pasrah dengan sepenuhnya.<sup>10</sup>

<sup>8</sup>Ahmad Tafsir, *Ilmu Pendidikan dalam Perspektif Islam*, h. 79-80.

<sup>9</sup>Nur Khalisah Latuconsina, *Aqidah Akhlak Kontemporer* (Cet. I; Makassar: Alauddin University Press, 2014), h. 1.

<sup>10</sup>Departemen Agama Republik Indonesia, *Al Quran dan Terjemahannya* (Semarang: Karya Toha Putra, 2002). h. 77.

Dari ayat diatas dapat disimpulkan bahwa apabila kita diberikan amanah untuk menjadi pemimpin maka jadilah pemimpin yang selalu membela yang benar jangan membela yang salah. Kemudian kita juga harus memiliki sikap jujur dan taat pada setiap aturan. Dengan demikian maka Akhlak yang baik yang tertanam dalam diri seseorang maka seseorang tersebut akan menjadi pemimpin yang baik dan jujur dan selalu berbuat baik kepada orang.

Dr. Ibrahim Muhammad membagi pengertian Aqidah Akhlak kepada tiga tahap perkembangan makna, yaitu: Pertama, Aqidah diartikan dengan tekad yang bulat (*al Azmul Muakkad*), mengumpulkan (*al Jam'u*), niat (*an Niyah*), menguatkan perjanjian (*at Tausiq liluqud*), dan sesuatu yang dianut dan diyakini oleh manusia, baik itu benar atau batil (*ma yadiimu al insan sawaun kaana haqqan au bathilan*). Kedua, perbuatan hati, disinilah Aqidah mulai diartikan sebagai perbuatan hati sang hamba. Ketiga, disinilah Aqidah telah memasuki masa kematangan dimana ia telah terstruktur sebagai disiplin ilmu dan memiliki ruang lingkup permasalahan tersendiri. Inilah tahap kemapanan dimana Aqidah didefinisikan sebagai “ilmu tentang hukum-hukum syariat dalam bidang Aqidah yang diambil dari dalil-dalil *yaqiniyah* (mutlak) dan menolak subhat serta dalil-dalil khilafiyah yang cacat.”<sup>11</sup>

Dalam Islam Akidah adalah pokok kepercayaan yang harus diyakini kebenarannya oleh semua orang Islam, berdasarkan dalil aqli dan naqli serta bersih dari kebimbangan dan keraguan. Pokok-pokok kepercayaan itu meliputi iman kepada Allah, malaikat, kitab, rasul, hari akhir dan takdir. Diantara semua pokok kepercayaan tersebut merupakan rukun islam yang harus kita imani.

---

<sup>11</sup>Ibrahim Muhammad bin Abdullah al Buraikan, *Pengantar Study Islam* (Cet. II; Jakarta: Robbani Press, 2000), h. 4-5.

Sayyid Sabiq mengatakan: “Aqidah yang lurus itu dapat di umpamakan sebagai batang pohon yang baik banyak mengeluarkan hasil buah-buahnya tidak pernah putus dalam musim apapun juga ia akan terus langsung mengeluarkan makanan setiap saat tanpa hentinya, apakah itu musim kemarau atau musim penghujan apakah di waktu malam atau siang. Orang mukmin itupun demikian pula halnya. Dari diri dan tubuhnya harus selalu timbul amal-amal perbuatannya yang shaleh dalam setiap waktu dan dimanapun juga ia berada”.<sup>12</sup>

Dari pendapat diatas dapat disimpulkan bahwa orang yang selalu berbuat baik kepada orang atau membantu orang dengan ikhlas, miliki sikap jujur maka mereka termasuk orang yang di sukai sama orang dan disengani sama orang.

Sedangkan kata “*Akhlak*” berasal dari bahasa Arab “*Khuluq*”, jamaknya “*Khuluqun*”, menurut lughat diartikan sebagai budi pekerti, perangai, tingkah laku, atau tabiat. Kata Akhlak ini lebih luas artinya dari pada moral atau etika yang sering dipakai dalam bahasa Indonesia sebab Akhlak meliputi segi-segi kejiwaan dari tingkah laku lahiriah dan bathiniyah.<sup>13</sup> Secara terminologis, dapat dikatakan bahwa Akhlak merupakan pranata perilaku manusia dalam segala aspek kehidupan.<sup>14</sup>

Disamping istilah “Akhlak” kita juga mengenal istilah “etika” dan “moral”. Ketiga istilah itu sama-sama menentukan nilai baik dan buruk dari sikap dan perbuatan manusia. Perbedaannya terletak pada standar masing-masing. Akhlak standarnya adalah Al-qu’an dan Sunnah. Sedangkan etika standarnya pertimbangan akal pikiran, dan moral standarnya adat kebiasaan yang umum berlaku di masyarakat. Sehingga Akhlak saling berkaitan antara etika dan moral. Kemudian Akhlak, etika dan moral harus tertanam dalam hati dengan baik agar Akhlak seseorang akan menjadi lebih baik.

---

<sup>12</sup>Sayyid Sabiq, *Al-Aqaid Al-Islamiyah*, terj. Moh. Abdai Rathomy, *Aqidah Islam Pola Hidup Manusia Beriman* (Bandung: di Ponegoro, 2010), h. 515.

<sup>13</sup>Rosihon Anwar, *Akidah Akhlak*, dengan Kata Sambutan Oleh Abdul Rozak, h. 205.

<sup>14</sup>Beni Ahmad Saebani dan Abdul Hamid, *Ilmu Akhlak*, dengan Kata Pengantar Oleh Juhaya S. Praja (Cet. II; Bandung: Pustaka Setia, 2012), h. 14.



Hamzah Ya'qub mengemukakan pengertian Akhlak sebagai berikut:

- a. Akhlak adalah ilmu yang menentukan batas antara baik dan buruk, antara terpuji dan tercelah, tentang perkataan dan perbuatan manusia lahir dan batin.
- b. Akhlak ialah ilmu pengetahuan yang memberikan pengertian tentang baik dan buruk, ilmu yang mengajarkan pergaulan manusia dan menyatakan tujuan mereka yang terakhir dari seluruh usaha dan pekerjaan mereka.<sup>15</sup>

Berdasarkan pendapat diatas dapat disimpulkan bahwa Akhlak adalah perilaku atau karakter yang ada pada diri seseorang yang didasari pada perkataan, perbuatan apakah baik atau buruk perilaku seseorang. Perkataan merupakan suatu sikap yang tercermin pada diri seseorang.

Mempelajari Aqidah Akhlak akan menjadi orang yang baik, budi pekerti. Ia akan menjadi anggota masyarakat yang berarti dan berjasa. Dengan mempelajari Aqidah Akhlak dapat membuka mata, hati sesorang untuk mengetahui yang baik dan buruk. Begitu pula memberi pemahaman faedahnya berbuat baik dan bahayanya jika berbuat kejahatan.

Al-Mawardi dalam kitabnya *Adab al Dunya Wa al Din* menjelaskan bahwa hakikat Agama Islam itu adalah Akhlak, dan agama tanpa Akhlak tidak akan hidup, bahkan akan kering dan layu, karena memang seluruh ajaran al quran dan al-Sunnah itu pada ujungnya menghendaki perbaikan Akhlak dan mental spritual. Ini dibuktikan dengan sabda Nabi Muhammad saw, sendiri yang menyampaikan bahwa tiada lain beliau diutus adalah untuk memper-baiki Akhlak.<sup>16</sup>

---

<sup>15</sup>Hamzah Ya'qub, "Etika Islam." Dalam Yatimin Abdullah, eds., Studi Akhlak dalam Pespektif Al Quran (Cet. I; Jakarta: Amzah, 2007), h. 3.

<sup>16</sup>St Aisyah BM, *Antara Akhlak Etika dan Moral* (Cet. I; Makassar: Alauddin University Press, 2014), h. 8.

a. Menurut Imam Al-Gazali Akhlak adalah

الخلق عبارة عن هيئة في النفس راسخة عنها تصدر الافعال بسهولة ويسر من غير حاجة الى فكر ورؤية.

Terjemahnya:

Akhlak adalah sifat yang tertanam dalam jiwa yang menimbulkan perbuatan-perbuatan dengan gampang dan mudah, tanpa memerlukan pemikiran dan pertimbangan.<sup>17</sup>

b. Menurut Ibrahim Anis

الخلق حل للنفس, راسخة, تصدر عنها الأعمال من خير أو شر من غير حاجة إلى فِكْر ورؤية

Terjemahnya:

Akhlak adalah sifat yang tertanam dalam jiwa yang dengannya lahiriah macam-macam perbuatan, baik atau buruk tanpa membutuhkan pemikiran dan pertimbangan.<sup>18</sup>

c. Menurut Ibnu Maskawaih sebagaimana yang dikutip A. Mustofa, “Akhlak adalah keadaan jiwa seseorang yang mendorong untuk melakukan perbuatan-perbuatan tanpa melalui pertimbangan pikiran (lebih dahulu)”.<sup>19</sup>

Sedangkan yang dimaksud dengan pengertian mata pelajaran Akidah Akhlak ialah sub bagian dari mata pelajaran pendidikan Agama Islam yang memberikan bimbingan kepada peserta didik agar memahami, menghayati, meyakini kebenaran ajaran Islam, serta bersedia mengamalkannya dalam kehidupan sehari-hari. Mata pelajaran Akidah Akhlak diajarkan secara khusus pada sekolah-sekolah islam seperti Madrasah dan Pesantren.

<sup>17</sup>Abu Hamid Muhammad al-Ghazali, *Ihya Ulumuddin* (jilid II; Beirut : Dar al-Fikr, 1989) h. 58.

<sup>18</sup>Ibrahim Anis, *Al-Mu'jam al-Wasith* (Kairo: Dar al-Ma'ruf, 1992), h. 202.

<sup>19</sup>H.A. Mustofa, *Akhlak Tasawuf* (Cet. II; Bandung: CV. Pustaka Setia, 1999), h. 12.

### 1. Tujuan Pembelajaran Akidah Akhlak

Tujuan pembelajaran Akidah Akhlak adalah pada dasarnya untuk menumbuhkembangkan sikap percaya kepada Allah swt serta sikap percaya kepada rukun iman yang diajarkan kepada peserta didik. Sedangkan pembelajaran Akhlak adalah bertujuan untuk mengajarkan dan membina Akhlak peserta didik. Akidah dan Akhlak di ibaratkan seperti dua sisi poin yang tidak bisa di pisahkan, sehingga dalam proses pembelajaran, Akhlak digabungkan dengan pembelajaran Akidah sebab Akhlak merupakan cerminan dari jiwa atau ciri Aqidah seseorang.

Adapun peraturan dari Menteri Agama Republik Indonesia no 2 tahun 2008 tentang Standar Kompetensi Lulusan dan Standar Isi Pendidikan Agama Islam dan Bahasa Arab di Madrasah, Akidah Akhlak mempunyai tujuan sebagai berikut:

- a. Menumbuhkembangkan Aqidah melalui pemberian, pemupukan, dan pengembangan pengetahuan, penghayatan, pengamalan, pembiasaan, serta pengalaman peserta didik tentang Aqidah Islam sehingga menjadi manusia muslim yang terus berkembang keimanan dan ketakwaannya kepada Allah Swt.
- b. Mewujudkan manusia Indonesia yang berakhlak mulia dan menghindari Akhlak tercela dalam kehidupan sehari-hari, baik dalam kehidupan individu maupun sosial, sebagai manifestasi dari ajaran dan nilai-nilai Aqidah Islam.<sup>20</sup>

Dengan demikian dapat dipahami bahwa, tujuan pelajaran Akidah Akhlak adalah membangun pribadi peserta didik yang berakhlak mulia, dimana kesadaran peserta didik itu muncul dari dalam diri sendiri. Nilai-nilai Akhlak harus meresap dan

---

<sup>20</sup>Peraturan Menteri Agama Republik Indonesia no 2 Tentang Standar Kompetensi Kelulusan dan Standar Isi Pendidikan Agama Islam dan Bahasa Arab di Madrasah, h. 50.

terserap dalam diri peserta didik. Hal ini tidak mungkin dilakukan hanya dengan mengajar dan menghafal pelajaran Akidah Akhlak seperti yang biasa dilakukan.

Orang yang baik Akhlaknya, biasanya banyak memiliki teman sejawat dan sedikit musuhnya, hatinya tenang, riang, hidupnya bahagia. Sebagaimana firman Allah swt QS Al-Fajr/89: 27-30

يَتَأْتِيهَا النَّفْسُ الْمُطْمَئِنَّةُ ﴿٢٧﴾ أَرْجِعِي إِلَىٰ رَبِّكِ رَاضِيَةً مَّرْضِيَّةً ﴿٢٨﴾ فَادْخُلِي فِي عِبَادِي ﴿٢٩﴾  
وَادْخُلِي جَنَّتِي ﴿٣٠﴾

Terjemahnya:

Hai jiwa yang tenang. Kembalilah kepada Tuhanmu dengan hati yang puas lagi diridhai-Nya.<sup>29</sup> Maka masuklah ke dalam jama'ah hamba-hamba-Ku. Masuklah ke dalam syurga-Ku.<sup>21</sup>

Ayat diatas merupakan penghargaan Allah swt terhadap manusia yang sempurna imannya. Orang yang sempurna imannya niscaya sempurna pula budi pekertinya, Akhlaknya bagus dan mampu merasakan kebahagiaan hidup. Ia merasakan dirinya berguna, berharga dan mampu menggunakan potensinya untuk membahagiakan dirinya dan untuk lainnya. Latihan sikap untuk selalu melaksanakan yang baik dan meninggalkan yang buruk secara bertahap, merupakan usaha pembinaan Akhlak al-kharimah. Selanjutnya hasil yang dicapai ialah sikap pribadi yang baik, menjadi anggota masyarakat dan warga negara yang baik.

Maka pelajaran Akidah Akhlak bertujuan untuk menumbuhkan dan meningkatkan keimanan peserta didik yang diwujudkan dalam Akhlaknya yang terpuji, melalui pemberian dan pemupukan pengetahuan, penghayatan, serta pengalaman peserta didik tentang Akidah dan Akhlak dan Akhlak Islam, sehingga

<sup>21</sup>Depertemen Agama R.I. op.cit, h. 534.

menjadi manusia islam yang terus berkembang dan meningkatkan kualitas keimanan dan ketaqwaan kepada Allah Swt, serta berakhlak mulia dalam kehidupan pribadi, bermasyarakat, berbangsa dan bernegara, serta untuk dapat melanjutkan pada jenjang pendidikan yang lebih tinggi.

#### **D. Kecerdasan Emosional**

##### 1. Pengertian Kecerdasan (*intelengensi*)

Kecerdasan (dalam bahasa Inggris disebut *Intelligence* dan bahasa Arab disebut *al-dzaka*). Menurut arti bahasa adalah pemahaman, kecepatan dan kesempurnaan sesuatu. Dalam arti, kemampuan (*al-qudrab*) dalam memahami sesuatu secara cepat dan sempurna.<sup>22</sup>

Kecerdasan intelektual (bahasa Inggris: *intelligence quotient*, disingkat IQ) adalah istilah umum yang digunakan untuk menjelaskan sifat pikiran yang mencakup sejumlah kemampuan, seperti kemampuan menalar, merencanakan, memecahkan masalah, berpikir abstrak, memahami gagasan, menggunakan bahasa, dan belajar.

Intelegensi mempengaruhi penyesuaian diri seseorang terhadap lingkungan, orang lain dan dirinya sendiri. Semakin tinggi taraf intelegensinya semakin baik penyesuaian dirinya dan lebih mampu bereaksi terhadap rangsangan lingkungan atau orang lain dengan cara yang dapat diterima. Seseorang yang mempunyai tingkat pendidikan yang tinggi akan meningkatkan prestasinya. Jika prestasinya meningkat maka konsep dirinya akan berubah menjadi lebih baik .

---

<sup>22</sup>Abdul Mujib, Jusuf Mudzakir, *Nuansa-Nuansa Psikologi Islam* (Cet. I; Jakarta: PT Raja Grafindo Persada, 2001), h. 317.

Intelegensi bukanlah suatu yang bersifat kebendaan, melainkan suatu fiksi untuk mendeskripsikan perilaku individu yang berkaitan dengan kemampuan intelektual. Dalam mengartikan *intelegensi* (kecerdasan) ini, para ahli mempunyai pengertian yang beragam. Sehingga dengan pendapat tersebut mereka memiliki konsep tersendiri dalam menafsirkan pengertian intelegensi.

Adapun pengertian intelegensi menurut para ahli sebagai berikut:

- a. Binet Sumadi, S menyatakan bahwa sifat hakikat intelegensi itu ada tiga macam, yaitu (1) kecerdasan untuk menetapkan dan mempertahankan (memperjuangkan) tujuan tertentu. Semakin cerdas seseorang, makin cakeplah dia membuat tujuan sendiri, mempunyai inisiatif sendiri tidak menunggu perintah saja; (2) kemampuan untuk mengadakan penyesuaian dalam rangka mencapai tujuan tersebut; (3) kemampuan untuk otokritik, kemampuan belajar dari kesalahan yang dibuatnya.
- b. Raymon Cattel dkk. (Kimble dkk) mengklasifikasikan intelegensi ke dalam dua kategori, yaitu (1) “*Fluid Intelegence*”, yaitu tipe kemampuan analisa kognitif yang relatif tidak dipengaruhi oleh pengalaman belajar sebelumnya; (2) *Crystallized Intelegence*”, yaitu keterampilan-keterampilan atau kemampuan nalar (berpikir) yang dipengaruhi oleh pengalaman belajar sebelumnya.<sup>23</sup>

Dari uraian pendapat para ahli tentang pengertian intelegensi atau kecerdasan, penulis menyimpulkan bahwa intelegensi (kecerdasan) adalah kemampuan seseorang dalam memahami sesuatu secara cepat dan sempurna untuk menyesuaikan

---

<sup>23</sup>Syamsul Yusuf, *Psikologi Perkembangan Anak dan Remaja* (Cet. I; Bandung: PT Remaja Rosdakarya, 2008), h. 106.

diri dari situasi baru atau lingkungan untuk belajar dari kesalahan yang telah dibuatnya dan menjadi sebagai pengalaman dalam rangka mencapai suatu tujuan.

## 2. Pengertian Emosi

Priwatasari menjelaskan emosi sebagai keadaan yang banyak memberi dampak kepada tingkahlaku serta merupakan respon terhadap rangsangan dari luar dan dari diri individu. Senada dengan itu, Albin mendefenisikan emosi sebagai emosi yang dialami seperti sukacita, sedih, marah dan cinta. Cooper dan Sawaf mengemukakan emosi sebagai bagian dari pada perasaan hati, naluri yang tersembunyi dan sensasi emosi.<sup>24</sup>

Pada dasarnya jiwa manusia terdiri dari aspek, yakni aspek kemampuan (*ability*) dan aspek kepribadian (*personality*). Aspek kemampuan meliputi prestasi belajar, intelegensi, bakat; sedangkan aspek kepribadian meliputi watak, sifat, penyesuaian diri, minat, emosi, sikap dan motivasi.

Atkinson at. al menyebutkan bahwa emosi dapat mengaktifkan, mengarahkan dan mengawal tingkah laku. Emosi yang kuat meliputi empat komponen: (a). Respon terhadap tubuh eksternal, terutama yang melibatkan sistem saraf autonomik, (b). Keyakinan atau penilaian kognitif yaitu isyarat telah terjadi emosi positif atau negatif, (c). Ekspresi wajah dan (d). Reaksi terhadap emosi. Dalam komunikasi, emosi memberi maklumat dan mempengaruhi tingkah laku seseorang.<sup>25</sup>

Kehidupan seseorang pada umumnya penuh dorongan dan minat untuk mencapai atau memiliki sesuatu. Seseorang individu dalam merespon sesuatu lebih

---

<sup>24</sup>Misyakat Malik Ibrahim, *Kecerdasan Emosional Siswa Berbakat Intelektual* (Cet. I; Makassar: Alauddin Press, 2011), h. 1.

<sup>25</sup>Ahmad Afiif, *Psikologi Guru*. (Cet.I; Makassar: Alauddin Press, 2014), h. 47.



banyak diarahkan oleh penalaran dan pertimbangan-pertimbangan objektif. Akan tetapi pada saat-saat tertentu dadalam kehidupannya, dorongan emosional banyak campur tangan dan mempengaruhi pemikiran-pemikiran dan tingkah lakunya.

Sehingga dari uraian diatas dapat disimpulkan bahwa emosi merupakan perasaan seseorang yang mendalam sebagai akibat pengalaman subjektif. Emosi dapat mempengaruhi tingkahlaku seseorang.

Emosi yang bergejolak memberi maklum balas kepada kondisi fisik dan psikologi seseorang. Dalam keadaan seperti itu, seseorang dituntut untuk mengawal emosinya. Dalam kajian psikologi, kemampuan ini disebut dengan kecerdasan emosi.<sup>26</sup>

### 3. Pengertian Kecerdasan Emosional

Kecerdasan emosional merupakan kemampuan seperti kemampuan untuk memotivasi diri sendiri, bertahan menghadapi frustrasi, mengendalikan dorongan hati dan tidak melebih-lebihkan kesenangan, mengatur suasana hati dan menjaga beban stres tidak melumpuhkan kemampuan berfikir, berempati dan berdoa.

Kecerdasan emosional adalah serangkaian kemampuan, kompetensi, dan kecakapan nonkognitif yang mempengaruhi kemampuan seseorang untuk berhasil mengatasi tuntutan dan tekanan lingkungan atau kemampuan untuk mengenali perasaan, meraih dan membangkitkat perasaan untuk membantu fikiran, memahami perasaan dan maknanya dan mengendalikan perasaan secara mendalam sehingga membantu perkembangan emosi dan intelektual.

---

<sup>26</sup>Ahmad Afiif, *Psikologi Guru*. (Cet.I; Makassar: Alauddin Press, 2014), h. 47-48.

Kecerdasan emosional bukanlah muncul dari pemikiran intelektual yang jernih, tetapi pekerjaan dari hati manusia. Kecerdasan emosional adalah yang memotivasi seseorang untuk mencari manfaat dan mengaktifkan aspirasi dan nilai-nilai yang paling dalam, mengubah apa yang difikirkan menjadi apa yang dijalani. Kecerdasan emosional menuntut seseorang belajar mengakui dan menghargai perasaan apa yang ada dalam dirinya dan orang lain untuk menanggapi dengan tepat, menerangkan dengan efektif informasi dan energi, emosi dalam kehidupan sehari-hari. Semakin tinggi kecerdasan emosional kita, semakin besar kemungkinan untuk sukses sebagai pekerja, orang tua, manajer, anak dewasa bagi orang tua untuk anak kita, mitra bagi pasangan hidup kita, atau calon untuk suatu posisi jabatan.

Dari penjelasan di atas, penulis menyimpulkan kecerdasan emosional adalah merujuk kepada kemampuan mengenali perasaan kita sendiri dan perasaan orang lain, kemampuan untuk memotivasi diri sendiri, dan kemampuan mengelola emosi dengan baik pada diri sendiri dan dalam hubungan dengan orang lain.

Salovey (dalam Goleman) memperluas kecerdasan emosional menjadi lima wilayah utama, yaitu sebagai berikut:

- a. Mengenali emosi diri
- b. Mengelola emosi
- c. Memotivasi diri sendiri
- d. Mengenali emosi orang lain
- e. Membina hubungan<sup>27</sup>

Dari uraian diatas dapat disimpulkan bahwa kecerdasan emosional diatas sudah sangat membantu dalam mengembangkan kecerdasan emosional peserta karena

---

<sup>27</sup>Ahmad Afiif, *Psikologi Guru*, h. 49-50.

dengan mengenali emosi diri membantu seseorang untuk memperbaiki diri dan bisa berubah menjadi lebih baik, kemudian kita bisa mengelola emosi diri, memotivasi diri sendiri, bisa mengenali emosi orang dan membina hubungan baik dengan orang lain. Dengan kecerdasan emosional yang dimiliki peserta akan lebih mudah untuk mengembangkan bakat atau menahan emosi untuk tidak melakukan sesuatu yang dapat merugikan dirinya sendiri.

Jadi, komponen kecerdasan emosional adalah

- 1) Kesadaran diri, sadar akan emosi diri disaat kemunculannya
- 2) Pandai, secara emosional dapat mengidentifikasi dan mengenali perasaan tertentu pada diri sendiri dan orang lain, mampu mendiskusikan emosi dan mengkomunikasikannya secara jelas dan langsung
- 3) Kemampuan empati, rasa ibah, kesehatan, motivasi, inspirasi, membangun semangat, dan mengambil hati orang lain.
- 4) Kemampuan untuk membuat keputusan yang cerdas dengan memakai keseimbangan emosi dan akal sehat. Tidak terlalu emosional dan rasional.
- 5) Kemampuan untuk mengatur dan bertanggung jawab terhadap emosi seseorang, terutama tanggung jawab dalam memotivasi diri dan kebahagiaan pribadi.<sup>28</sup>

Komponen diatas mengajarkan kepada seseorang untuk selalu mengembangkan kecerdasan emosional karena dengan kecerdasan emosional dapat merubah diri seseorang untuk menjadi lebih baik, memberikan motivasi kepada diri dan mengajarkan kepada seseorang untuk selalu menahan emosi, berpikir lebih dewasa dan selalu melakukan yang bersifat positif dan menghindari yang negatif.

---

<sup>28</sup>Ahmad Afiif, *Psikologi Guru*, h. 50.

Kecakapan emosi yang paling sering mengantar orang ke tingkat keberhasilan antara lain:

- f. Inisiatif, semangat juang, dan kemampuan menyesuaikan diri;
- g. Pengaruh, kemampuan memimpin tim, dari kesadaran politis;
- h. Empati, percaya diri dan kemampuan untuk mengembangkan orang lain

Sebaliknya, dua pembawaan yang paling lazim di jumpai pada mereka yang gagal adalah:

- i. Bersikap kaku, tidak menyesuaikan diri, mereka tidak mampu menerima atau menanggapi dengan baik tentang sikap mereka yang perlu diubah atau diperbaiki.
- j. Hubungan yang buruk; terlalu mudah melancarkan kritis pedas, tidak peka, atau terlalu menuntut sehingga mereka cenderung dikucilkan oleh rekan-rekan kerja.

#### 4. Karakteristik Kecerdasan Emosi

Obat terbaik untuk memerangi cacat emosional ialah mencegahnya. Dengan kata lain, ia menyarankan agar kita meletakkan pada tempat terpenting mungkin perihal pengajaran keterampilan esensial dalam kecerdasan emosional untuk kita semua. Adapun karakteristik dan kemampuan dalam kecerdasan emosional.

##### a. Kesadaran Diri (*Self-awareness*)

Adapun lima karakteristik kesadaran diri yaitu:

- 1) Mengenali jenis emosi yang dialami
- 2) Memberi kosakata untuk perasaan
- 3) Menyadari penyebab emosi
- 4) Kemampuan mengevaluasi emosi diri
- 5) Mengenali perbedaan perasaan dan tindakan<sup>29</sup>

---

<sup>29</sup>Ahmad Afiif, *Psikologi Guru*, h. 60.

b. Pengaturan Diri (*self-Regulation*)

Mampu mengelola emosi dalam menyikapi situasi tertentu, mempunyai kepekaan terhadap suasana hati, menunda kenikmatan sebelum mewujudkan tujuan dan mampu menekan gejala emosi.

- 1) Terkontrol dalam bertindak
- 2) Sadar atas potensi yang dimiliki
- 3) Menentukan pilihan kegiatan belajar
- 4) Fokus pada tujuan

c. Motivasi Diri (*self-motivation*)

Kemampuan menggunakan keinginan dalam diri menjadi penggerak dan pedoman untuk mencapai tujuan. Adapun empat motivasi diri yaitu:

- 1) Berpandangan positif dalam menilai segala sesuatu yang terjadi
- 2) Mengadakan perubahan tingkah laku untuk mencapai suatu tujuan
- 3) Menentukan prioritas tujuan yang akan dicapai dengan jelas
- 4) Antusias dalam mencapai prestasi.

Cara memotivasi diri sendiri sangat diperlukan oleh setiap orang agar selalu bersemangat dan bergairah dalam mencapai cita-cita dengan selalu bersemangat mengerjakan pekerjaannya. Selain itu orang yang memotivasi dirinya juga dapat membuat kita selalu berpikir secara positif dan mengenali bakat diri sendiri.

d. Empati (*empathy*)

Mampu memahami pikiran dan emosi orang lain, mampu menempatkan diri dalam perspektif orang lain, membangun sikap saling percaya antara sesuai dan mampu menyesuaikan diri dengan orang lain.

- 1) Mengenali perasaan orang lain
- 2) Kepekaan terhadap perasaan orang lain
- 3) Menghargai perasaan orang mengenai berbagai hal
- 4) Mampu menerima sudut pandang orang lain
- 5) Pendengar yang baik bagi orang lain

Berdasarkan pendapat diatas dapat dikatakan bahwa empati sangat penting dalam diri seseorang karena empati merupakan suatu jembatan untuk bisa berhubungan baik dengan orang lain.

#### e. Keterampilan sosial (*sosial-skills*)

Menangani emosi secara baik, ketika berhubungan dengan orang lain dan secara cermat membaca situasi dan jaringan sosial; berinteraksi dengan lancar, menggunakan keterampilan untuk mempengaruhi dan memimpin, bermusyawarah dan menyelesaikan perselisihan serta kerja sama dalam tim.

### 5. Faktor-Faktor yang Mempengaruhi Kecerdasan Emosional

Kecerdasan emosional dipengaruhi oleh dua faktor, yaitu faktor internal dan eksternal. Faktor internal meliputi potensi yang dimiliki seseorang khususnya yang berkaitan dengan faktor gen. Sedangkan faktor eksternal merupakan rangsangan yang diterima individu dari lingkungan yang turut mempengaruhi perkembangannya, seperti pendidikan, gaya orang tua dan lingkungan sosial.

Terdapat tiga bentuk gaya orang tua yang dapat berpengaruh terhadap kecerdasan individu, yaitu:

- a) Gaya otoritet menerapkan aturan yang ketat dan menuntut anak dianggap tidak mempunyai potensi dan tidak memberi peluang yang seluas-luas kepada anak untuk menyampaikan pendapatnya.

- b) Gaya permissif yaitu menjalankan peranannya dengan menerima dan mendidik anak sebaik mungkin tetapi cenderung pasif dalam menetapkan peraturan.
- c) Demokratis (otoritatif) gaya ini kurang menentukan sasaran yang jelas dan sedikit menuntut anak-anaknya.

Dari uraian di atas sebaiknya orang tua harus mampu mengembangkan kecerdasan emosional anaknya dengan cara yaitu: membimbing, tidak mengatur dan memberi kebebasan kepada anak untuk mengambil sebuah hasil yang baik. Agar gaya orang tua seperti ini sangat menghargai sikap mandiri anak dan menuntut tanggung jawab yang tinggi terhadap keluarga, teman dan lingkungan masyarakat.

Sekolah merupakan tempat kedua bagi anak dan remaja setelah keluarga untuk mengembangkan kecerdasan emosi. Di sekolah ada dua hal yang sangat berpengaruh dalam kecerdasan emosional peserta didik di sekolah yaitu: kurikulum dan guru. Peran guru di sekolah sangatlah penting karena guru yang demokratis akan memahami emosi, menerima pendapat dan memberi kebebasan kepada peserta didik untuk mengekspresikan kemampuannya.

Dalam mengatur emosi, hal utama yang perlu diperhatikan adalah: (1) bagaimana seseorang mampu mengenal dan mengawal emosi yang muncul sehingga dapat menghentikan emosi dengan cara mengaturnya; (2) belajar untuk mengatur emosi; (3) mengenang kembali pengalaman agar dapat mengambil pelajaran; (4) senantiasa mengingat emosi yang menyenangkan; (5) memotivasi diri sendiri.<sup>30</sup>

#### ***E. Pengertian Anak Didik (peserta didik)***

Anak didik adalah orang yang sengaja datang ke sekolah. Orang tuanyalah yang memasukkan mereka untuk di didik agar menjadi orang yang berilmu

---

<sup>30</sup>Ahmad Afiif, *Psikologi Guru*, h. 60-61.

pengetahuan dikemudian hari. Kepercayaan orang tua kepada anaknya diterima oleh guru dengan kesadaran dan keikhlasan. Maka jadilah guru sebagai pengembangan tanggung jawab yang diserahkan tersebut dengan baik.<sup>31</sup>

Peserta didik juga unsur terpenting dalam pendidikan, karena merekalah sebagai objek dan sekaligus sebagai subjek yang menjadi pusat kajian dalam dunia pendidikan untuk di didik.

#### ***F. Upaya Guru Aqidah Akhlak dalam Mengembangkan Kecerdasan Emosional Peserta Didik***

Pada proses pembelajaran guru harus mampu memahami karakteristik peserta didiknya agar dapat memberikan metode belajar yang sesuai dengan kondisi peserta didik sehingga apa yang disampaikan oleh guru bisa dipahami oleh peserta didik. Ketika dalam proses pembelajaran terkadang ada peserta didik yang kurang fokus dalam pembelajaran karena sesuatu hal seperti ada temannya yang terlambat, ribut atau bercerita dengan teman yang lain dengan masalah seperti ini terkadang menimbulkan pertengkaran dengan temannya karena peserta didik yang terlambat sering di cuekin sama temannya, sehingga peserta didik tersebut merasa malu dan tidak mau datang ke sekolah. Kemudian peserta didik yang ribut di tegur oleh gurunya sehingga peserta didik saling menyalahkan sehingga muncul emosi pada diri peserta didik dan menimbulkan pertengkaran. Pada masalah seperti ini yang paling berperan penting adalah guru. Guru harus mampu menyelesaikan masalah yang terjadi dalam pembelajaran, sehingga peserta didik bisa belajar dengan baik dan dapat mengendalikan emosi peserta didik.

---

<sup>31</sup>Syaiful Bahri Djamarah, *Guru dan Anak Didik*, h. 113.



Adapun upaya yang dilakukan guru Akidah Akhlak dalam mengembangkan kecerdasan emosional peserta didik di MAN Binamu Kabupaten Jeneponto yaitu:

- 1) Guru harus mampu memahami karakteristik peserta didik,
- 2) Guru mengenali jenis emosi yang dialami peserta didik.
- 3) Memberikan bimbingan kepada peserta didik
- 4) Memberikan motivasi dalam meningkatkan kecerdasan emosional peserta didik
- 5) Pengembangan kecerdasan emosional dalam pelajaran Akidah Akhlak
- 6) Pemberian hukuman bagi peserta didik yang melanggar tata tertib di sekolah

Sebagai guru, tanggung jawab yang paling besar adalah mendidik peserta didiknya untuk mencapai cita-cita yang diinginkan tidak cukup hanya belajar mengajar tapi harus mengembangkan potensi-potensi yang ada supaya tahap-tahap perkembangan yang ada pada dirinya dapat atau mampu mereka lewati dengan baik dengan penuh kesabaran dan kasih sayang. Satu di antaranya adalah kecerdasan emosi anak yang masih sering dilupakan kita semua.

Para orang tua terkadang tidak mengerti bahkan tidak tahu sama sekali sejak kapan kecerdasan emosi anak itu harus digali dan dikembangkan dengan maksimal. sehingga peran orang tua juga sangat diperlukan dalam mengembangkan atau mengajarkan kepada anaknya untuk mengembangkan kecerdasan emosional peserta didik.

Sejalan dengan pendapat diatas maka Setiap guru memiliki pola asuh yang berbeda yang akan mempengaruhi kepribadian anak kelak. Pola asuh Otoritatif (Pola asuh yang berusaha menyeimbangkan antara batas-batas yang jelas untuk tumbuh, mampu memberi bimbingan, tetapi tidak mengatur memberi penjelasan tentang yang mereka lakukan serta membolehkan anak memberi masukan masukan).

## BAB III

### METODOLOGI PENELITIAN

#### ***A. Jenis dan Lokasi penelitian***

##### 1. Jenis Penelitian

Jenis penelitian ini kualitatif. Penelitian ini hanya berusaha mengungkapkan atau mendeskripsikan fakta di lapangan dengan apa adanya. Secara istilah penelitian kualitatif sebagaimana pendapat yang diungkapkan Lexy J. Moleong dalam Bogdan dan Taylor adalah merupakan prosedur penelitian yang menghasilkan data deskriptif berupa kata-kata tertulis atau lisan dari orang lain atau perilaku yang diamati.<sup>1</sup> Jadi penelitian kualitatif hanya berusaha mendeskripsikan atau mengungkapkan fakta dengan apa adanya sesuai kondisi dan keadaan yang sebenarnya sebagaimana kenyataan yang terjadi di lapangan.

##### 2. Lokasi Penelitian

Penelitian ini mengambil lokasi sebagaimana tempat meneliti yakni di MAN Binamu Kabupaten Jeneponto, yang berlokasi di Kabupaten Jeneponto Sulawesi Selatan. Penelitian menetapkan MAN Binamu Kabupaten Jeneponto sebagai lokasi penelitian karena peneliti melihat masalah emosional peserta didik yang dihadapi guru Akidah Akhlak di MAN Binamu Kabupaten Jeneponto adalah masalah umum seperti: tidak disiplin yang ditandai dengan perilaku siswa seperti, terlambat datang ke sekolah, tidak mengerjakan PR atau melalaikan tugas, perbuatan asosial seperti, bertengkar serta masalah tata krama peserta didik atau sopan santun. Sedangkan

---

<sup>1</sup>Lexy J. Moleong, *Metodologi Penelitian Kualitatif* (Cet. 29; Bandung: PT Remaja Rosdakarya, 2011), h. 5.

secara khusus masalah emosional peserta didik yang dihadapi guru Akidah Akhlak adalah masalah emosional yang terjadi adalah rasa takut, cemas dan khawatir, yang pada gilirannya akan menimbulkan sikap ketergantungan pada orang tuanya, motivasi belajar yang rendah, meningkatnya solidaritas sesama jenis kelamin dan kecemburuan terhadap lawan jenis yang dapat menimbulkan emosi pada diri peserta didik. Berdasarkan permasalahan diatas guru sangat berperan penting dalam mengembangkan kecerdasan emosional peserta didik.

### **B. Instrumen Penelitian**

Instrumen penelitian merupakan alat untuk memperoleh data atau informasi dari informan atau responden. Karena itu, instrumen (alat) peneliti harus betul-betul dirancang dan disusun sedemikian rupa sehingga dapat menghasilkan data atau informasi sebagaimana yang diharapkan.

Instrumen penelitian sebagai alat pengumpulan data atau informasi dari objek penelitian, yang digunakan, yaitu sebagai berikut:

#### 1. Pedoman Observasi

Pedoman observasi (lembar pengamatan) adalah alat yang dibuat sebagai panduan untuk mengamati objek penelitian di lapangan yakni untuk memperoleh data tentang upaya guru Akidah Akhlak dalam mengembangkan kecerdasan emosional (EQ) peserta didik di MAN Binamu Kabupaten Jeneponto.

#### 2. Pedoman Wawancara

Pedoman wawancara yaitu alat yang dibuat untuk melakukan wawancara pada responden yang berisi daftar pertanyaan sebagai panduan yang dibuat sebelum turun di lapangan. Untuk mendapatkan data yang dibutuhkan, peneliti akan melakukan wawancara terhadap kepala sekolah, serta semua guru Akidah Akhlak di MAN

Binamu yang peneliti anggap mengetahui permasalahan yang dibutuhkan dalam penelitian.

### 3. Alat Dokumentasi

Alat dokumentasi yang digunakan seperti; taperecord, handphone berkamera, dan kamera digital.

Dari uraian di atas, maka dapat dipahami bahwa dalam suatu penelitian ilmiah ada beberapa instrumen (alat) penelitian yang akan digunakan untuk memperoleh data atau informasi dari objek yang diamati.

### **C. Sumber Data**

#### 1. Sumber Data Primer

Sumber data primer yang dimaksud adalah keseluruhan situasi yang menjadi objek penelitian yakni meliputi: tempat (lingkungan MAN Binamu Kabupaten Jeneponto), pelaku (guru, kepala sekolah dan peserta didik), dan aktivitas pembelajaran, kegiatan pembinaan lainnya (kegiatan ekstrakurikuler).

#### 2. Sumber Data Sekunder

Sumber data sekunder yang dimaksud yakni referensi atau buku-buku yang relevan dengan masalah yang menjadi fokus penelitian yang berkaitan dengan pengembangan kecerdasan emosional peserta didik.

### **D. Pendekatan Penelitian**

#### 1. Pendekatan pedagogik

Pendekatan pedagogik digunakan karena berkaitan dengan pendidikan yaitu pembinaan karakter peserta didik, baik pembinaan yang berupa pembelajaran dalam ruang kelas maupun pembinaan yang berupa ekstrakuler.

## 2. Pendekatan psikologis

Sangat dibutuhkan karena untuk melihat dan memahami penanaman karakter pada peserta didik diperlukan kemampuan guru memahami perkembangan emosional peserta didiknya, sehingga mempermudah pendidik dalam memberikan pembinaan.

## 3. Pendekatan sosial

Pendekatan sosial digunakan untuk memahami perkembangan karakternya. Banyak waktu yang mereka gunakan selain waktu disekolah mereka habiskan di lingkungan sosial (kehidupan di masyarakat).

Beberapa pendekatan di atas, diharapkan dapat membantu peneliti dalam mencari informasi dan mengumpulkan data yang benar sesuai kebutuhan dalam penelitian.

## ***E. Metode Pengumpulan Data***

### 1. Observasi

Observasi adalah proses yang dilakukan peneliti dengan cara mengamati secara langsung objek penelitian dan jarak dekat.

Sugiyono dan Nasution, menyatakan bahwa observasi adalah dasar semua ilmu pengetahuan. Para ilmuwan hanya biasa bekerja berdasarkan data, yaitu fakta mengenai dunia kenyataan yang diperoleh melalui observasi.<sup>2</sup>

Dapat dipahami bahwa metode observasi sangat penting untuk mengamati apa yang menjadi fokus penelitian untuk mendapatkan data yang akurat.

---

<sup>2</sup> Sugiyono, *Metode Penelitian Pendidikan: Pendekatan Kuantitatif, Kualitatif, dan R&D* (Cet. 6; 2008).h. 310.

## 2. Wawancara

Wawancara adalah suatu metode atau cara yang dilakukan oleh peneliti dengan cara melakukan wawancara sama responden untuk mendapatkan data yang dibutuhkan. Wawancara penting dilakukan, sebab tidak semua data dapat diperoleh melalui observasi. Wawancara digunakan sebagai metode pengumpulan data apabila penulis ingin melakukan studi pendahuluan untuk menemukan permasalahan yang harus diteliti, dan apabila peneliti ingin mengetahui hal-hal yang berkaitan dengan responden yang lebih mendalam.

Jadi metode wawancara dalam hal ini sangat penting untuk mengetahui masalah lebih jauh karena peneliti berkesempatan bertemu langsung dengan sumber data (responden).

## 3. Dokumentasi

Dokumen merupakan pelengkap dari penggunaan observasi dan wawancara dokumen merupakan catatan peristiwa yang sudah lalu. Dokumen biasa berbentuk tulisan, gambar, atau karya-karya monumental seseorang. Jadi dokumen sangat membantu peneliti untuk melihat kembali tentang bagaimana strategi guru dalam menanamkan karakter yang baik pada peserta didik ditahun sebelumnya, sehingga dapat menjadi tolak ukur untuk mengamati perkembangan kecerdasan emosional peserta didik.

## ***F. Teknik Pengolahan Data dan Analisis Data***

### 1. Teknik Pengelohan Data

Data yang diperoleh di lapangan selama melakukan penelitian melalui observasi, wawancara dan dokumentasi diolah dengan teknik induktif. Teknik

induktif adalah teknik pengolahan data dengan memulai dari masalah yang sifatnya khusus, kemudian dari hasil tersebut ditarik suatu kesimpulan secara umum.

## 2. Analisis Data

Miles dan Huberman mengemukakan tiga tahapan yang harus dikerjakan dalam menganalisis data penelitian kualitatif, yaitu (1) reduksi data (*data reduction*); (2) paparan data (*data display*); dan (3) penerikan kesimpulan dan verifikasi (*conclusion drawing/verifying*). Analisis data kualitatif dilakukan secara bersamaan dengan proses pengumpulan data berlangsung, artinya kegiatan-kegiatan tersebut dilakukan juga selama dan sesudah pengumpulan data. Mereduksi data merupakan kegiatan merangkum, memilih hal-hal pokok, memfokuskan pada hal-hal yang penting, dan mencari tema dan polanya. Selanjutnya ditarik kesimpulan untuk menjawab fokus penelitian berdasarkan hasil analisis data.<sup>3</sup> Selanjutnya tahap penarikan kesimpulan atau verifikasi yang merupakan tahap lanjutan untuk menarik kesimpulan dari temuan data. Ini adalah interpretasi peneliti atas temuan dari suatu wawancara atau sebuah dokumen.<sup>4</sup>

Berdasarkan penjelasan diatas maka dapat disimpulkan bahwa metodologi memiliki fungsi yang sangat penting dalam penelitian karena dengan adanya metodologi maka akan memudahkan seseorang untuk mendapatkan data, metodologi juga merupakan analisis teoritis mengenai suatu cara atau metode. Dengan penelitian yang dilakukan akan memberikan informasi karena penelitian merupakan suatu penyelidikan yang sistematis untuk meningkatkan sejumlah pengetahuan.

---

<sup>3</sup>Imam Gunawan, *Metode Penelitian Kualitatif Teori dan Praktik* (Jakarta: Bumi Aksara, 2015), h. 21.

<sup>4</sup>Afrizal, *Metode Penelitian Kualitatif: Sebuah Upaya Mendukung Penggunaan Penelitian Kualitatif dalam Berbagai Disiplin Ilmu* (Jakarta: Rajawali Perss, 2015), h. 180.

## **BAB IV**

### **HASIL PENELITIAN DAN PEMBAHASAN**

#### ***A. Gambaran Umum MAN Binamu***

Berawal dari niat ikhlas para tokoh Agama di kabupaten Jeneponto muncul satu kegiatan yang cenderung bernuansa keagamaan atau pesantren. Kegiatan ini tidak jauh beda dengan pendidikan formal seperti yang dilakukan oleh pemerintah. Sehingga pada saat Bapak Al-Mukarram KH. Bakri Wahid menapakkan kakinya di Butta Turatea ini timbul keinginan untuk merespon niat ikhlas para tokoh agama yang ada di Jeneponto ini. Maka pada, Tahun 1954 Berdiri PGA 4 Th PIT (Perguruan Islam Turatea) yang dibina oleh Ustadz KH. Bakri Wahid, BA. Tahun 1960 PGA 4 Th Perguruan Islam Turatea (PIT) menjadi PGA 4 Th YASPIT (Yayasan Perguruan Islam Turatea). Tahun 1962 disamping mengelola PGA 4 Th YASPIT, dibuka pula kelas Tahasus yakni kelas 5 dan 6. Tahun 1965 Menjadi PGA 6 Th YASPIT (Yayasan Perguruan Islam Turatea). Tahun 1978 Menjadi Madrasah Aliyah YASPIT (Yayasan Perguruan Islam Turatea). Tahun 1987 Menjadi Filyal ( Kelas Jauh) MAN 1 Makassar dan Tahun 1993 sampai sekarang berdiri sendiri menjadi MAN Binamu Kabupaten Jeneponto dengan SK. Menteri Agama RI, Nomor.: 244 Tahun 1993 Tanggal: 25 Oktober 1993.

Berdasarkan sejarah diatas maka dapat disimpulkan bahwa pada sekolah MAN Binamu mengalami perubahan nama sebanyak 6 kali sehingga sampai sekarang nama yang digunakan pada sekolah tersebut adalah MAN Binamu yang berada di Kabupaten Jeneponto. Sekolah tersebut mengalami peningkatan yang sangat pesat dilihat dari segi bangunan dan sarana dan prasarana di sekolah tersebut sangat lengkap sehingga peserta didik bisa belajar dengan baik dan efisien.



## 1. Kepala Madrasah

Adapun nama, nip kepala sekolah beserta tahun menjabat sebagai kepala sekolah di MAN Binamu yaitu:

- a. H. Mohammad Sajuthi Karim, BA (150025675) menjabat sebagai kepala sekolah pada tahun 1993-1999
- b. Drs. H. Alwi Kao (150044132) menjabat sebagai kepala sekolah pada tahun 1999 s/d 2003
- c. Drs. H. Muhammad Nasir (196504281994031001) menjabat sebagai kepala sekolah pada tanggal 02 Mei 2003 s/d 02 Mei 2012
- d. H. Hasbullah Muntu, S.Ag., M. Pd. I (197102221996031001) menjabat sebagai kepala sekolah pada tanggal 02 Mei 2012 s/d Sekarang.

## 2. Jumlah Peserta Didik MAN Binamu Jenepono dari Tahun ke Tahun:

Berdasarkan jumlah peserta didik setiap tahun yaitu: pada tahun 2003-2004 jumlah peserta didik yaitu 305 orang dengan jumlah kelas 9 dan peserta didik yang mengikuti ujian nasional berjumlah 81 orang, pada tahun 2004-2005 jumlah peserta yaitu 337 orang dengan jumlah kelas 10 dan peserta didik yang mengikuti ujian nasional berjumlah 103 orang, pada tahun 2005-2006 jumlah peserta didik yaitu 363 orang dengan jumlah kelas 10 dan peserta didik yang mengikuti ujian nasional berjumlah 85 orang, pada tahun 2006-2007 jumlah peserta didik yaitu 434 orang dengan jumlah kelas 10 dan peserta didik yang mengikuti ujian nasional berjumlah 127 orang, pada tahun 2007-2008 jumlah peserta didik yaitu 452 orang dengan jumlah kelas 11 dan peserta didik yang mengikuti ujian nasional berjumlah 116 orang, pada tahun 2008-2009 jumlah peserta didik yaitu 451 orang dengan jumlah kelas 13 dan

peserta didik yang mengikuti ujian nasional berjumlah 136 orang, pada tahun 2009-2010 jumlah peserta didik yaitu 459 orang dengan jumlah kelas 13 dan peserta didik yang mengikuti ujian nasional berjumlah 137 orang, pada tahun 2010-2011 jumlah peserta didik yaitu 447 orang dengan jumlah kelas 15 dan peserta didik yang mengikuti ujian nasional berjumlah 123 orang, pada tahun 2011-2012 jumlah peserta didik yaitu 499 orang dengan jumlah kelas 15 dan peserta didik yang mengikuti ujian nasional berjumlah 151 orang, pada tahun 2012-2013 jumlah peserta didik yaitu 537 orang dengan jumlah kelas 17 dan peserta didik yang mengikuti ujian nasional berjumlah 128 orang, pada tahun 2013-2014 jumlah peserta didik yaitu 599 orang dengan jumlah kelas 20 dan peserta didik yang mengikuti ujian nasional berjumlah 165 orang, dan pada tahun 2014-2015 jumlah peserta didik yaitu 665 orang dengan jumlah kelas 20 dan peserta didik yang mengikuti ujian nasional berjumlah 174 orang. Sehingga dilihat dari jumlah peserta didik setiap tahun mengalami peningkatan.

### 3. Fasilitas yang Dimiliki, antara lain:

Adapun Fasilitas di sekolah MAN Binamu yaitu: dilihat dari segi ruang/ bangunan seperti: kantor Tata Usaha (TU) didalamnya ada komputer satu buah, ruang kepala Madrasah di dalamnya ada satu buah printer, ruang tamu di dalamnya ada jaringan internet speedy, ruang kelas ada 22, ruang TIK/ komputer didalamnya ada komputer 15/ TV satu buah dan jaringan internet, ruang BP, ruang UKS, laboratorium IPA, laboratorium bahasa di dalamnya ada 20 set & TV dua buah, perpustakaan di dalamnya ada komputer dan printer,, Aula, Mesjid, Asrama putra dan putri, lapangan upacara, lapangan bola volley, lapangan sepak takrow, lapangan bulu tangkis, lapangan tenis meja, tempat diskusi riset, ruang dapur dewan guru, kamar

mandi kepala madrasah, kamar mandi dewan guru, kamar mandi siswa ada 7, kamar mandi aspura dan apuri, pos keamanan, dan pagar permanen keliling madrasah serta luas tanah lokasi keseluruhan MAN Binamu adalah 10,87 m yang bersertifikat. Jadi berdasarkan dari uraian diatas maka bangunan sekolah MAN Binamu merupakan sarana yang membantu para peserta didik untuk mengembangkan kecerdasan emosional peserta didik. Karena tanpa sarana yang lengkap maka proses pembelajaran tidak akan berjalan dengan baik.

#### 4. Visi dan Misi MAN Binamu Kabupaten Jeneponto

Adapun Visi MAN Binamu Kabupaten Jeneponto yaitu:

- a. Terwujudnya Madrasah yang berkualitas, Kompetatif, Unggul, dan Berkarakter.

Adapun Misi MAN Binamu Kabupaten Jeneponto yaitu:

- 1) Meningkatkan Kualitas IMTAQ
- 2) Meningkatkan Kualitas SDM *STAKE HOLDERS* Madrasah
- 3) Meningkatkan Kualitas Pembelajaran dan Bimbingan
- 4) Meningkatkan Sarana dan Prasarana Pendidikan yang Memadai
- 5) Menjaling Komunikasi yang Harmonis dengan Seluruh *STAKE HOLDERS* Pendidikan Masyarakat
- 6) Melaksanakan Pengelolaan Keuangan Secara Professional, Transparan, dan Akuntalitas.

#### 5. Tujuan Sekolah

- a. Meningkatkan Kecerdasan Pengetahuan Kepribadian Akhlak Mulia, Serta Keterampilan untuk Hidup Mandiri dan Mengikuti Pendidikan Lebih Lanjut.<sup>1</sup>

---

<sup>1</sup>Dokumen, *Profil Sekolah MAN Binamu Kabupaten Jeneponto*, Dokumen Lansung Jeneponto; Sabtu 25 Februari 2017.

### ***B. Kecerdasan Emosional Peserta Didik Di MAN Binamu Kabupaten Jeneponto***

Kecerdasan emosional adalah merujuk kepada kemampuan mengenali perasaan kita sendiri dan perasaan orang lain, kemampuan untuk memotivasi diri sendiri, dan kemampuan mengelola emosi dengan baik pada diri sendiri dan dalam hubungan dengan orang lain. Kecerdasan emosional menuntut seseorang belajar mengakui dan menghargai perasaan apa yang ada dalam dirinya dan orang lain.

Adapun kecerdasan emosional peserta didik di MAN Binamu adalah sebagian peserta didik sudah mampu mengelola emosinya dengan baik, mampu memotivasi dirinya dan mampu berhubungan baik dengan orang. Melalui proses belajar misalnya ada temannya yang pintar dia termotivasi untuk rajin belajar agar bisa pintar seperti temannya, ekstrakurikuler, pengembangan keagamaan (bagi perempuan yang datang bulan) dan solat. Dengan adanya kegiatan seperti ini peserta didik sudah mulai mengenal satu sama lain dan bisa berkomunikasi baik dengan peserta didik yang lain dan peserta didik perlahan-lahan sudah mulai mengelola emosinya dengan baik melalui solat. Peserta didik juga berkomunikasi dengan baik kepada gurunya, baik dalam proses belajar mengajar maupun di luar kelas atau lingkungan sekolah.

“Adapun masalah atau emosi yang dialami peserta didik adalah masalah umum seperti: tidak disiplin yang ditandai dengan perilaku siswa seperti, terlambat datang ke sekolah, tidak mengerjakan PR atau melalaikan tugas, perbuatan asosial seperti, bertengkar serta masalah tata krama peserta didik atau sopan santun. Sedangkan secara khusus masalah emosional peserta didik yang dihadapi guru Akidah Akhlak adalah masalah emosional yang terjadi adalah rasa takut, cemas dan khawatir, yang pada gilirannya akan menimbulkan sikap ketergantungan pada orang tuanya, motivasi belajar yang rendah, meningkatnya solidaritas sesama jenis kelamin dan kecemburuan terhadap lawan jenis yang dapat menimbulkan emosi pada diri peserta didik. Berdasarkan permasalahan diatas guru sangat berperan penting dalam meningkatkan kecerdasan emosional peserta didik”.<sup>2</sup>

---

<sup>2</sup>Muhdianto (43 tahun), *Guru Akidah Akhlak MAN Binamu*, Wawancara di ruang guru, Jeneponto: Sabtu 25 Februari 2017.

Berdasarkan pendapat diatas maka dapat disimpulkan bahwa kecerdasan emosional peserta didik di MAN Binamu yaitu peserta didik tidak menaati tata tertib di sekolah kemudian pada proses pembelajaran peserta didik juga tidak aktif berbicara atau mengeluarkan pendapatnya karena faktor takut, cemas dan khawatir. Sehingga perlunya upaya guru Akidah Akhlak dalam mengembangkan kecerdasan emosional peserta didik sangat penting di kembangkan.

Sejalan dengan pendapat diatas bahwa kecerdasan emosional peserta didik di MAN Binamu yaitu peserta didik kurang menaati tata tertib di Sekolah, tidak mengerjakan PR, selalu terlambat datang ke sekolah dan selalu merasa takut apabila gurunya selalu bertanya kepada peserta didik atau khawatir tidak bisa menjawab pertanyaan gurunya.<sup>3</sup>

Dari uraian diatas maka dapat disimpulkan bahwa kecerdasan emosional peserta didik di MAN Binamu yaitu peserta didik tidak menaati tata tertib di sekolah, kurangnya motivasi dari orang tua, peserta didik merasa takut dan khawatir apabila guru bertanya kepada peserta didik. Dengan masalah seperti itu diperlukan upaya guru dalam mengatasi masalah seperti ini agar peserta didik bisa berubah menjadi lebih baik dan bisa menghilangkan rasa takut yang ada pada dirinya.

### ***C. Upaya Guru Akidah Akhlak dalam Mengembangkan Kecerdasan Emosional Peserta Didik di MAN Binamu Kabupaten Jeneponto***

Pada proses pembelajaran guru harus mampu memahami karakteristik peserta didiknya agar dapat memberikan metode belajar yang sesuai dengan kondisi peserta didik sehingga apa yang disampaikan oleh guru bisa dipahami oleh peserta didik. Ketika dalam proses pembelajaran terkadang ada peserta didik yang kurang fokus dalam pembelajaran karena sesuatu hal, seperti ada temannya yang terlambat, ribut

---

<sup>3</sup>Musriyani (46 tahun), *Guru Akidah Akhlak MAN Binamu*, Wawancara di ruang Tata Usaha, Jeneponto: Jum'at 24 Februari 2017.

atau bercerita dengan teman yang lain dengan masalah seperti ini terkadang menimbulkan pertengkaran dengan temannya karena peserta didik yang terlambat sering di ejek sama temannya, sehingga peserta didik tersebut merasa malu dan tidak mau datang ke sekolah. kemudian peserta didik yang ribut lantas gurunya menegur sehingga peserta didik saling menyalahkan sehingga muncul emosi pada diri peserta didik dan menimbulkan pertengkaran. Pada masalah seperti ini yang paling berperan penting adalah guru. Guru harus mampu menyelesaikan masalah yang terjadi dalam pembelajaran, sehingga peserta didik bisa belajar dengan baik dan dapat mengendalikan emosi peserta didik.

Menurut kepala sekolah MAN Binamu upaya yang dilakukan oleh guru Akidah Akhlak dalam mengembangkan kecerdasan emosional peserta didik sudah sangat baik dan professional dalam mengajar di kelas dan di luar kelas. Pada saat proses pembelajaran banyak banyak hal yang dilakukan oleh guru Akidah Akhlak sebelum memulai pembelajaran.<sup>4</sup> Adapun upaya yang dilakukan guru Akidah Akhlak dalam mengembangkan kecerdasan emosional peserta didik yaitu:

1. Guru Mampu Memahami Karakter Peserta Didik,

Salah satu yang perlu diketahui seorang guru yaitu guru harus mampu memahami karakter peserta didiknya agar dalam proses pembelajaran lebih muda untuk memberikan metode yang tepat sehingga peserta didik mampu memahami apa yang dijelaskan oleh guru dan tidak bosan. Sehingga peserta didik bisa semangat belajar.

---

<sup>4</sup>Hasbullah (48 tahun), *Kepala Sekolah MAN Binamu*, Wawancara di ruang Kepala Sekolah, Jeneponto: Senin 03 Juli 2017.

Menurut penuturan dari Ibu Musriyani mengatakan bahwa:

“Upaya yang saya lakukan untuk memahami karakter peserta didik yaitu: mengenali peserta didik yaitu dengan cara mengabsen terlebih dahulu kemudian memulai pelajaran, perlakukan peserta didik secara wajar dan adil yaitu saya tidak membeda-bedakan peserta didik di dalam kelas baik peserta didik yang aktif maupun tidak karena terkadang apabila kita membeda-bedakan peserta didik terkadang mereka malas mengikuti pelajaran kita, masuki dunia mereka, dan jadilah sahabatnya yang paling baik yaitu saya menjadi teman peserta didik agar peserta didik merasa akrab dengan kami tetapi akrab dalam artian disini menjadi patner dalam proses pembelajaran dan bisa konsultasi tentang proses pembelajaran”.<sup>5</sup>

Upaya yang dilakukan guru Akidah diatas sudah sangat bagus karena dengan upaya tersebut guru dapat mengetahui atau memahami karakter setiap peserta didik dan guru juga bisa mengetahui peserta didik yang lancar mengaji dan masing kurang sehingga dalam hal ini guru bisa akrab dengan peserta didiknya dan bisa mengetahui upaya apa yang harus dilakukan agar dapat mengembangkan kecerdasan emosional peserta didik.

Hasil wawancara dengan bapak Muhdianto mengatakan bahwa:

“Upaya yang saya lakukan untuk memahami karakter peserta didik yaitu: Mengenali peserta didik yaitu dengan cara mengabsen terlebih dahulu kemudian memulai pelajaran, menyuruh peserta didik untuk membaca Al-Qur’an, melihat dari segi keaktifan peserta didik seperti rajin bertanya dan menjawab, tidak membeda-bedakan peserta didik (fokus pada peserta didik yang aktif saja), memberikan metode diskusi untuk melihat kecerdasan emosional peserta didik”.<sup>6</sup>

Berdasarkan pendapat diatas penulis menyimpulkan bahwa upaya yang dilakukan guru dalam mengembangkan kecerdasan emosional diatas sudah bagus karena dilihat dari segi cara mengabsen, tidak membeda-bedakan peserta didik.

---

<sup>5</sup>Musriyani (46 tahun), *Guru Akidah Akhlak MAN Binamu*, Wawancara di ruang Tata Usaha, Jeneponto: Jum’at 24 Februari 2017.

<sup>6</sup>Muhdianto (43 tahun), *Guru Akidah Akhlak MAN Binamu*, Wawancara di ruang guru, Jeneponto: Sabtu 25 Februari 2017.

## 2. Guru Mengenali Jenis Emosi Peserta Didik.

Emosi merupakan perasaan seseorang yang mendalam sebagai akibat pengalaman subjektif. Emosi dapat mempengaruhi tingkah laku seseorang. Emosi yang berkejang memberi maklum balas kepada kondisi fisik dan psikologi seseorang.

Hasil wawancara dengan ibu Musriyani mengatakan bahwa:

“Upaya yang saya lakukan yaitu: melihat perilakunya dalam proses pembelajaran, melihat dari hasil prestasinya kemudian dalam proses pembelajaran saya melakukan tanya jawab untuk mengetahui sejauh mana pemahaman peserta didik dan melihat perubahan emosional peserta didik karena dalam proses tanya jawab terkadang menimbulkan perbedaan pendapat dan terkadang menimbulkan kemarahan (emosi) atau pertengkaran antar peserta didik karena terkadang ada peserta didik yang tidak mau menerima pendapat orang atau menganggap jawabannya lebih benar. Dari sinilah saya bisa mengetahui emosi peserta didik kemudian saya mengambil alih untuk menyelesaikan perbedaan pendapat tersebut”.<sup>7</sup>

Adapun upaya yang dilakukan guru Akidah Akhlak di atas sudah sangat bagus karena dilihat dari upaya yang dilakukan sudah mampu untuk mengenali jenis emosi yang dialami peserta didik. Sehingga diharapkan kepada semua guru di MAN Binamu untuk bisa mengembangkan kecerdasan emosional peserta didik.

Hasil wawancara dengan bapak Muhdianto mengatakan bahwa:

“Saya memakai metode lisan sebagai upaya untuk mengenali emosi peserta didik karena saya mau melihat perilakunya dalam proses pembelajaran, hasil prestasinya, terkadang proses diskusi terkadang ada pendapat peserta didik tidak diterima sama temannya sehingga terkadang emosi peserta didik muncul secara tiba-tiba. Dari sinilah saya bisa mengetahui emosi peserta didik kemudian saya mengambil alih untuk menyelesaikan perbedaan pendapat tersebut”.<sup>8</sup>

---

<sup>7</sup>Musriyani (46 tahun), *Guru Akidah Akhlak MAN Binamu*, Wawancara di ruang Tata Usaha, Jeneponto: Jum'at 24 Februari 2017.

<sup>8</sup>Muhdianto (43 tahun), *Guru Akidah Akhlak MAN Binamu*, Wawancara di ruang guru, Jeneponto: Sabtu 25 Februari 2017.



Sejalan dengan pendapat diatas penulis dapat menyimpulkan bahwa upaya yang dilakukan guru diatas sudah bagus karena sudah mampu untuk mengetahui emosi peserta didik dengan melihat dari emosi yang muncul pada saat peserta didik cemburu kepada temannya yang selalu menjawab pertanyaan dari ibu atau bapak guru, emosi juga muncul ketika proses diskusi dimana ketika peserta didik berbeda pendapat maka terkadang perselisihan itu akan memunculkan emosi karena terkadang orang yang bertanya tidak menerima jawaban dari temannya dan selalu menyanggah. Jadi untuk dapat mengembangkan kecerdasan emosional peserta didik maka guru harus pandai dalam mengelola emosional peserta didiknya.

### 3. Memberikan Bimbingan Kepada Peserta Didik

Bimbingan merupakan suatu upaya yang dilakukan guru untuk membantu peserta didik dalam mengembangkan kecerdasan intelektual maupun kecerdasan emosional peserta didik tetapi dalam proses belajar mengajar terkadang ada peserta didik yang mengalami masalah baik dari masalah belajar, emosi, maupun masalah diluar lingkungan sekolah. Sehingga peran bimbingan sangat diperlukan dalam menyelesaikan permasalahan yang sedang dihadapi peserta didik.<sup>9</sup>

Hasil wawancara dengan ibu Musriyani mengatakan bahwa:

“Bimbingang yang saya berikan kepada peserta didik yang mengalami masalah yaitu bimbingan langsung dan bimbingan tidak langsung. bimbingan langsung seperti memanggil peserta didik yang bermasalah ke ruang guru dan menyeruh peserta didik untuk menceritaka masalah yang sedang dihadapi. Sedangkan bimbingan tidak langsung yaitu membuat absen tersendiri bagi peserta didik yang bermasalah untuk melihat apakah peserta didik tersebut bisa berubah atau tidak”.<sup>10</sup>

---

<sup>9</sup>Muhdianto (43 tahun), *Guru Akidah Akhlak MAN Binamu*, Wawancara di ruang guru, Jeneponto: Sabtu 25 Februari 2017.

<sup>10</sup>Musriyani (46 tahun), *Guru Akidah Akhlak MAN Binamu*, Wawancara di ruang Tata Usaha, Jeneponto: Jum'at 24 Februari 2017.

Bimbingan yang diberikan guru diatas sudah bagus namun perlu kerjasama yang baik antar guru dalam hal ini harus saling membantu dalam memberikan bimbingan, baik bimbingan bagi peserta didik yang melanggar tata tertib di sekolah maupun peserta didik yang bermasalah pada pembelajaran. Karena diharapkan dengan bimbingan yang diberikan akan membuat peserta didik untuk berubah menjadi lebih baik dan bisa mengembangkan bakat yang dimiliki dan bisa aktif berbicara di depan umum atau di depan kelas.

Hasil wawancara dengan bapak Muhdianto mengatakan bahwa:

“Memberikan bimbingan kepada peserta didik yang bermasalah seperti: mengajari peserta didik untuk bisa mengontrol emosinya, mengajari peserta didik untuk mampu mengenali emosi orang lain, membina hubungan baik dengan orang lain baik di lingkungan sekolah maupun diluar sekolah, dan mengajari peserta didik untuk sabar, menasehati peserta didik untuk jangan terlalu mudah percaya dengan perkataan temannya dan memberikan bimbingan keagamaan seperti mengajari peserta didik ceramah, tilawah dan menghafal Al-Qur’an”.<sup>11</sup>

Berdasarkan hasil wawancara diatas dapat disimpulkan bahwa bimbingan yang diberikan diatas sudah bagus karena bimbingan yang diberikan oleh guru sudah mampu menyelesaikan permasalahan yang dihadapi peserta didik kemudian guru juga sudah mampu memberikan nasehat yang baik kepada peserta didiknya baik dalam proses belajar mengajar maupun di luar kelas atau lingkungan sekolah. Sehingga peserta didik sudah bisa merubah sikapnya menjadi lebih baik terutama bisa mengontrol emosinya dan berkomunikasi baik dengan orang lain. Sehingga mampu mengembangkan kecerdasan emosional peserta didik.

---

<sup>11</sup>Muhdianto (43 tahun), *Guru Akidah Akhlak MAN Binamu*, Wawancara di ruang guru, Jenepono: Sabtu 25 Februari 2017.

#### 4. Memberikan Motivasi dalam Mengembangkan Kecerdasan Emosional Peserta Didik

Salah peran guru yaitu sebagai motivasi (*Motivator*) sangat penting dalam mengembangkan kecerdasan emosional peserta didik, guru harus mampu memberikan dorongan kepada peserta didik untuk dapat meningkatkan semangat belajar peserta didik. Dalam mengembangkan kecerdasan emosional peserta didik guru melihat dari aspek mengenali emosi, memotivasi diri, mengenali emosi orang lain dan memberikan pencerahan hati agar selalu melakukan apa yang diperintahkan oleh Allah. Sehingga dengan begitu akan membantu peserta didik dalam mengembangkan kecerdasan emosional peserta didik.

Hasil observasi diatas sejalan dengan pernyataan dari ibu Musriyani dan bapak Muhdianto mengatakan bahwa:

Hasil wawancara dengan ibu Musriyani mengatakan bahwa:

“Memberikan motivasi seperti: menceritakan biografi orang sukses supaya peserta didik bisa termotivasi dengan pengalaman tersebut, menceritakan tentang kerja keras orang tua untuk membiayai anaknya untuk sekolah agar peserta didik bisa rajin pergi sekolah dan rajin belajar, mengajari peserta didik untuk menghargai pendapat orang lain, memotivasi peserta didik untuk membiasakan diri berakhlak terpuji, memberikan hadiah kepada peserta didik yang sering aktif agar teman yang lain bisa semangat belajar dan termotivasi, memberikan hukuman kepada peserta didik yang bermasalah agar bisa berubah menjadi lebih baik dan tidak mengulangi perbuatannya”.<sup>12</sup>

Motivasi merupakan suatu cara yang dilakukan oleh guru untuk membangkitkan semangat belajar peserta didik dalam hal ini upaya yang dilakukan guru diatas merupakan salah satu bentuk motivasi dalam mengembangkan semangat belajar dan mengembangkan bakat peserta didik. Sehingga upaya dilakukan guru

---

<sup>12</sup>Musriyani (46 tahun), *Guru Akidah Akhlak MAN Binamu*, Wawancara di ruang Tata Usaha, Jeneponto: Jum'at 24 Februari 2017.

diatas sudah sangat bagus karena dilihat dari cara memberikan motivasi kepada peserta didik.

Hasil wawancara dengan Bapak Muhdianto mengatakan bahwa:

“Memberikan nasehat agar peserta didik agar termotivasi untuk rajin belajar seperti nasehat untuk menghormati orang kedua orang tua dan mengajari peserta didik untuk saling tolong menolong baik dalam lingkungan sekolah maupun di luar lingkungan sekolah, menceritakan biografi orang sukses supaya peserta didik bisa mencontoh atau termotivasi dengan orang tersebut, memberikan hadiah kepada peserta didik yang selalu bertanya atau sering menjawab pertanyaan, memberikan games atau merefleksi sejenak agar peserta didik tidak bosan dalam proses pembelajaran, memberikan hukuman bagi peserta didik yang melanggar tata tertib atau bermasalah di dalam kelas agar dia bisa berubah menjadi lebih baik”<sup>13</sup>

Pemberian motivasi kepada peserta didik diatas merupakan salah satu cara yang dilakukan oleh guru untuk membantu peserta didik yang kurang aktif berbicara atau peserta didik yang bermasalah dalam proses pembelajaran. Namun menurut peneliti pemberian hukuman harus disesuaikan dengan pelanggaran yang dilakukan peserta didik. Sehingga dalam hal ini apabila peserta didik mempunyai salah atau melakukan pelanggaran sebaiknya peserta didik diberikan bimbingan kusus terlebih dahulu kemudian diberikan hukuman agar peserta didik mengetahui kesalahannya dan bisa berubah menjadi lebih baik dan tidak mengulangi perbuatannya lagi.

“Terkadang motivasi hanya selalu diberikan oleh guru namun kepala sekolah lebih berperan penting dalam memberikan motivasi kepada peserta didik maupun kepada guru adapun motivasi yang saya berikan kepada peserta didik yaitu: mengajarkan kepada peserta didik untuk tampil kultum atau ceramah dan memberikan kepada peserta didik”.<sup>14</sup>

Berdasarkan dari pendapat diatas dapat disimpulkan bahwa upaya yang dilakukan oleh kepala sekolah dalam memberikan motivasi kepada peserta didik itu

---

<sup>13</sup>Muhdianto (43 tahun), *Guru Akidah Akhlak MAN Binamu*, Wawancara di ruang guru, Jeneponto: Sabtu 25 Februari 2017.

<sup>14</sup>Hasbullah (48 tahun), *Kepala Sekolah MAN Binamu*, Wawancara di ruang Kepala Sekolah, Jeneponto: Senin 03 Juli 2017.

sudah bagus karena dengan adanya motivasi yang diberikan akan mendorong semangat peserta didik untuk rajin belajar, agar peserta didik bisa berusaha untuk mengubah dirinya menjadi lebih baik lagi dan peserta didik diajari untuk mengharga pendapat orang lain, berusaha untuk memotivas diri sendiri, mengontrol emosinya dan peserta didik merasa kepala sekolah ramah dan perhatian kepada peserta didiknya.

#### 5. Pengembangan Kecerdasan Emosional dalam Pelajaran Akidah Akhlak

Pelajaran Akidah Akhlak bertujuan untuk menumbuhkan dan meningkatkan keimanan peserta didik yang diwujudkan dalam akhlaknya yang terpuji, melalui pemberian dan pemupukan pengetahuan, penghayatan, serta pengalaman peserta didik tentang Akidah dan Akhlak dan Akhlak Islam, sehingga menjadi manusia islam yang terus berkembang dan meningkatkan kualitas keimanan dan ketakwaan kepada Allah swt, serta berakhlak mulia dalam kehidupan pribadi, bermasyarakat, berbangsa dan bernegara, serta untuk dapat melanjutkan pada jenjang pendidikan yang lebih tinggi. Namun dalam hal ini begitu banyak karakter peserta didik yang berbeda sehingga perlunya pembinaan dalam pelajaran Akidah Akhlak dalam membentuk Akhlak yang baik kepada peserta didik.

Hasil wawancara dengan Sri Ayu Ningsih Lestari (siswa MAN Binamu) mengatakan bahwa:

Banyak kegiatan yang diberikan oleh guru Akidah Akhlak, adapun kegiatan yang diberikan setiap masuk mengajar mengajar seperti memberikan hafalan doa-doa, surah-surah pendek lengkap, hafalan ayat-ayat yang berkaitan dengan materi pelajaran, memberikan motivasi, memberikan bimbingan dan mengajarkan tentang etika berpakaian, bertamu dan Akhlak terpuji.<sup>15</sup>

---

<sup>15</sup>Sri Ayu Ningsih Lestari (17 tahun), Siswa *MAN Binamu*, Wawancara di ruang Kelas, Jeneponto: Senin 03 Juli 2017.

Sejalan dengan pendapat peserta didik diatas bahwa upaya yang dilakukan guru Akidah sudah sangat bagus karena guru mengajarkan peserta didik untuk melaksanakan sholat, menghafal al-qur'an dan mengajari peserta didik untuk berakhlak baik kepada orang lain sehingga dengan ajaran seperti ini akan lebih mudah membantu para orang tua untuk menanamkan Akhlak terpuji kepada peserta didik sehingga anak akan teriasan untuk sopan santu, berbuat baik dan menghargai pendapat orang lain lain.

Hasil wawancara dengan ibu Musriyani dengan pendapat bapak Muhdianto yang mengatakan bahwa:

“Upaya yang saya lakukan dalam mengembangkan kecerdasan emsoional peserta didik diantaranya yaitu mendidik peserta didik untuk menjalankan perintah Agama Islam seperti melaksanakan sholat duhur secara berjamaah di mesjid sekolah, membaca Al-Qur'an sebelum memulai pelajaran, mendidik peserta didik untuk berakhlak baik kepada orang seperti sopan, ramah, jujur dan saling tolong menolong, dan memberikan pelajaran tentang keagamaan untuk memperdalam keimanannya”.<sup>16</sup>

Berdasarkan pendapat diatas maka dapat disimpulkan bahwa pelajaran Akhlak sangat membantu peserta didik dalam mengembangkan kecerdasan emosionalnya karena dalam pelajaran Akidah Akhlak peserta didik diajari untuk berakhlak baik kepada orang, membiasakan berperilaku terpuji dan menghindari perilaku tercela dan mendekatkan diri kepada Allah swt.

#### 6. Pemberian Hukuman Bagi Peserta Didik yang Melanggar Tata Tertib di Sekolah

Pemberian hukuman terhadap peserta didik yang melanggar peraturan sekolah ataupun peserta didik yang berbuat tidak sesuai dengan tata krama sosial dan berbuat

---

<sup>16</sup>Musriyani (46 tahun), *Guru Akidah Akhlak MAN Binamu*, Wawancara di ruang Tata Usaha, Jeneponto: Jum'at 24 Februari 2017.

asosial seperti: ribut didalam kelas, terlambat ke sekolah, berkelahi dengan temannya, jarang masuk sekolah, merokok, dan menggunakan obat-obatan seperti narkoba, apabila ada salah satu pelanggaran diatas dilanggar oleh peserta didik maka upaya yang harus dilakukan guru yaitu memberikan hukuman yang sesuai dengan pelanggaran yang peserta didik langgar.<sup>17</sup>

Hasil observasi antara pernyataan dari ibu Musriyani dan bapak Muhdianto itu hampir sama yang mengatakan bahwa:

Hasil wawancara dengan ibu Musriyani mengatakan bahwa:

“Pemberian hukuman disesuaikan dengan pelanggaran yang peserta didik perbuat, jenis hukuman yang diberikan yaitu: diberikan poin pelanggaran, dibuatkan absen tersendiri untuk mengabsen setiap masuk sekolah, diberikan hafalan doa-doa dan surah-surah pendek, di suruh membersihkan halaman sekolah, surat panggilan orang tua, dan apabila poinnya sudah mencapao 100 persen maka akan dikeluarkan dari sekolah.<sup>18</sup>

Menurut saya pemberian hukuman kepada peserta didik diatas merupakan suatu cara untuk membuat peserta didik berubah dan tidak mengulangi kembali perbuatannya sehingga dengan upaya tersebut guru dapat membantu peserta didik dalam mengembangkan kecerdasan emosional peserta didik.

Hasil wawancara dengan Bapak Muhdianto mengatakan bahwa:

“Jika ada peserta didik yang melanggar tata tertib sekolah maka hukuman yang akan diberikan yaitu: pemberian hafalan, pemberian tugas tambahan, dibuatkan absen tersendiri untuk peserta didik yang melanggar, diberikan teguran, diberikan bimbingan, dibuatkan surat panggilan orang tua jika sudah tiga kali dipanggil tidak datang maka akan dikeluarkan dari sekolah, diberikan poin sesuai dengan pelanggaran yang diperbuat”.<sup>19</sup>

---

<sup>17</sup>Muhdianto (43 tahun), *Guru Akidah Akhlak MAN Binamu*, Wawancara di ruang guru, Jenepono: Sabtu 25 Februari 2017.

<sup>18</sup>Musriyani (46 tahun), *Guru A kidah Akhlak MAN Binamu*, Wawancara di ruang Tata Usaha, Jenepono: Jum’at 24 Februari 2017.

<sup>19</sup>Muhdianto (43 tahun), *Guru Akidah Akhlak MAN Bi`namu*, Wawancara di ruang guru, Jenepono: Sabtu 25 Februari 2017.



Berdasarkan pendapat diatas maka penulis menyimpulkan bahwa pemberian hukuman dilakukan guru kepada peserta didik agar membantu peserta didik untuk tidak mengulang kembali perbuatannya melalui bimbingan kusus yang diberikan dan beserta hukuman. Sehingga dengan adanya pemberian hukuman kepada peserta didik bisa membantu dalam mengembangkan kecerdasan emosionalnya dengan belajar dari pengalaman dan mendengar nasehat dari guru.

***D. Faktor Pendukung dan Penghambat Guru Akidah Akhlak dalam Mengembangkan Kecerdasan Emosional Peserta Didik di MAN Binamu Kabupaten Jeneponto***

**1. Faktor Pendukung**

Adapun yang menjadi faktor pendukung dalam mengembangkan kecerdasan emosional peserta didik di MAN Binamu Kabupaten Jeneponto yaitu:

**a. Adanya Kerja Sama Antar Guru**

Melakukan kerja sama yang baik antar guru satu dengan guru lainnya baik staf, kepala sekolah dan pegawai lainnya dalam menyelesaikan masalah yang sedang dihadapi peserta didik atau membantu peserta didik untuk mengembangkan kecerdasan emosional peserta didik, tetapi apabila peserta didik sudah diberikan peringatan berkali-kali lantas masih mengulangi perbuatannya maka akan diberikan surat panggilan orang tua peserta didik dan apabila sudah tiga kali diberikan panggilan kemudian tidak datang maka akan diberikan surat keluar dari sekolah. Kemudian saling tolong menolong baik dalam lingkup sekolah maupun di luar sekolah. kemudian apabila ada salah seorang guru yang tidak masuk mengajar terkadang kepala atau guru lain masuk mengisi kelas yang tidak ada gurunya.<sup>20</sup>

Kerja sama yang dilakukan guru diatas sudah sangat bagus karena dengan adanya kerja sama yang baik antar guru maka akan mempererat hubungan tali

---

<sup>20</sup>Muhdianto (43 tahun), *Guru Akidah Akhlak MAN Binamu*, Wawancara di ruang guru, Jeneponto: Sabtu 25 Februari 2017.



silaturahmi dan bisa membantu satu sama lain dalam hal ini baik dalam proses pembelajaran maupun membantu dalam mengatasi peserta didik yang bermasalah.

Hasil wawancara dengan Bapak Hasbullah (Kepala Sekolah) mengatakan bahwa:

Sebagai kepala sekolah selalu mengadakan kerja sama dengan guru-guru karena itu merupakan tugas dari saya, salah contoh kerja sama antar guru atau kepala sekolah seperti: apabila ada salah satu guru yang tidak datang ke sekolah maka saya masuk di kelas tersebut untuk mengajar. Kemudian apabila ada peserta didik yang mengalami masalah saya, guru-guru, bimbingan konseling, maupun wakasek kesiswaan bekerja sama dalam mengatasi masalah tersebut. Tetapi apabila sudah diberikan peringatan berkali-kali namun peserta didik tersebut tidak mau berubah maka kami dari pihak sekolah memberikan surat panggilan kepada orang tuanya dan apabila tidak bisa diselesaikan maka langsung di berikan surat keluar kepada peserta didik tersebut.<sup>21</sup>

Dari uraian pendapat kepala sekolah diatas menurut peneliti upaya yang dilakukan kepala sekolah sudah sangat bagus karena dengan adanya arahan dari kepala sekolah untuk bekerjasama sama maka membantuk menyelesaikan permasalahan yang terjadi di sekolah dan menjaling hubungan baik atau mempererat hubungan tali silaturahmi antar sesama guru, kepala sekolah, staf dan peserta didik.

#### b. Peningkatan SDM

Peningkatan SDM di MAN Binamu sangat meningkat dilihat dari peningkatan guru yang begitu banyak kemudian ditunjang dari segi kualifikasi guru pendidik dan kependidikan yang dimiliki MAN Binamu Kabupaten Jeneponto sebanyak 4 orang untuk (S2), 25orang untuk (S1), dan Non PNS 31orang untuk (S1). Walaupun dari segi kependidikan yang dimiliki guru di MAN Binamu Kabupaten Jenepontoh masih belum terlalu banyak tetapi dengan tenaga pendidik yang dimiliki oleh guru di MAN Binamu sangat mendukung dalam mengembangkan kecerdasan emosional peserta didik.<sup>22</sup>

---

<sup>21</sup>Hasbullah (48 tahun), *Kepala Sekolah MAN Binamu*, Wawancara di ruang Kepala Sekolah, Jeneponto: Sabtu 25 Februari 2017.

<sup>22</sup>Muhdianto (43 tahun), *Guru Akidah Akhlak MAN Binamu*, Wawancara di ruang guru, Jeneponto: Sabtu 25 Februari 2017.

Berdasarkan pendapat diatas menurut peneliti sumber daya yang dimiliki MAN Binamu sudah sangat bagus karena dilihat dari jumlah guru yang ada disana sudah mampu untuk bisa mengisi setiap ruangan atau kelas di sekolah tersebut. Meskipun kualitas pendidikan guru di MAN Binamu masih kurang namun proses pembelajaran di sekolah tersebut berjalan dengan baik.

#### c. Sarana dan prasarana di MAN Binamu

Sarana dan prasarana sangat mendukung dan lengkap, dilihat dari segi ruang/ bangunan seperti: kantor TU didalamnya ada komputer, ruang kepala Madrasah didalamnya ada printer, ruang tamu di dalamnya ada jaringan internet speedy, ruang kelas 22 buah, ruang TIK/ komputer didalamnya ada komputer 15/ TV satu buah dan jaringan internet, ruang BP, ruang UKS, laboratorium IPA, laboratorium bahasa di dalamnya ada 20 set & TV dua buah, perpustakaan di dalamnya ada komputer dan printer,, Aula, Mesjid, Asrama putra dan putri, lapangan upacara, lapangan bola volley, lapangan sepak takrow, lapangan bulu tangkis, lapangan tenis meja, tempat diskusi riset, ruang dapur dewan guru, kamar mandi kepala madrasah, kamar mandi dewan guru, kamar mandi siswa ada 7, kamar mandi asyura dan apuri, pos keamanan, dan pagar permanen keliling madrasah.<sup>23</sup>

Adapun sarana dan prasarana di MAN Binamu kabupaten Jenepontoh sudah sangat membantu para pihak sekolah dan peserta didik dalam proses belajar mengajar maupun di luar kelas. Sehingga dengan sarana dan prasana yang mendukung akan mudah peserta didik dalam mengembangkan bakat yang mereka miliki.

#### a. Ekstrakurikuler di MAN Binamu

Peran ekstrakurikuler sangat berperan penting karena melatih peserta didik untuk mengembangkan bakat yang dia miliki kemudian dari hasil pengembangan ekstrakurikuler ini peserta didik yang mempunyai bakat yang bagus akan di ikutkan lomba. Adapun jenis kegiatan ekstrakurikuler yanf ada di MAN Binamu yaitu: OSIM, PMR, PMI, Keagamaan (ceramah, tilawah, tahfidz), KIR, Kelas Biologi, IVOMAN, Paskib.<sup>24</sup>

<sup>23</sup>Musriyani (46 tahun), *Guru A kidah Akhlak MAN Binamu*, Wawancara di ruang Tata Usaha, Jeneponto: Jum'at 24 Februari 2017.

<sup>24</sup>Muhdianto (43 tahun), *Guru Akidah Akhlak MAN Binamu*, Wawancara di ruang guru, Jeneponto: Sabtu 25 Februari 2017.

Dari uraian diatas dapat disimpulkan bahwa ekstrakurikuler merupakan salah faktor pendukung dalam mengembangkan kecerdasan emosional peserta didik. Karena dengan adanya ekstrakurikuler yang yang disediakan oleh pihak sekolah akan lebih mudah membantu peserta didik dalam mengembangkannya dan mengajari peserta didik untuk bisa berhubungan baik dengan lain.

Hasil wawancara dengan Sri Ayu Ningsih Lestari (siswa MAN Binamu) mengatakan bahwa:

Menurut saya kegiatan ekstrakurikuler di MAN Binamu sangat mendukung dalam mengembangkan kecerdasan emosional peserta didik karena banyak kegiatan yang bermanfaat yang membantu peserta didik dalam mengembangkan bakat yang dimiliki.<sup>25</sup>

Berdasarkan dari hasil observasi dan wawancara dengan peserta didik diatas, maka peneliti melihat faktor ekstrakurikuler merupakan faktor pendukung dalam membantu peserta didik untuk mengembangkan kecerdasan intelektual dan kecerdasan emosional peserta didik. Dengan adanya ekstrakurikuler peserta didik merasa senang karena banyak kegiatan yang diberikan yang bermanfaat bagi peserta didik.

## 2. Faktor Penghambat

Adapun yang menjadi faktor penghambat dalam mengembangkan kecerdasan emosional peserta didik di MAN Binamu Kabupaten Jeneponto Menurut penuturan dari bapak Muhdianto M, S. Ag mengatakan bahwa faktor penghambat dalam mengembangkan kecerdasan emosional peserta didik di MAN Binamu Kabupaten Jeneponto yaitu:

---

<sup>25</sup>Sri Ayu Ningsih Lestari (17 tahun), Siswa *MAN Binamu*, Wawancara di ruang Kelas, Jeneponto: Senin 03 Juli 2017.

a. Peserta Didik Tidak Menaati Tata Tertib di Sekolah

Apabila ada peserta didik yang tidak mau menaati tata tertib maka upaya yang saya lakukan yaitu memberikan hukuman berupa membersihkan halaman sekolah, diberikan surat peringatan, diberikan hafalan doa-doa dan surah-surah pendek dan diberikan poin pelanggaran. Jika poin tersebut sudah mencapai 100 maka peserta didik langsung di keluarkan di MAN Binamu.<sup>26</sup>

Upaya yang dilakukan guru diatas sudah sangat bagus karena apabila ada peserta didik yang tidak menaati tata tertib di sekolah maka guru harus memberikan hukuman agar peserta didik tidak mengulangi perbuatannya lagi dan dengan pemberian hukuman seperti menghafal doa-doa dan surah-surah pendek akan membuat peserta didik bisa menghafalkan ayat-ayat al-qur'an disamping dihukum mereka juga mendapatkan ilmu. Sehingga upaya yang dilakukan guru Akidah Akhlak menurut peneliti sudah sangat bagus.

b. Peserta Didik Kurang Percaya Diri

Mengajari peserta didik ceramah di mesjid sekolah agar dia bisa terbiasa tampil di depan orang banyak, dan menyuruh peserta didik untuk melakukan diskusi dan memberikan kesempatan kepada setiap peserta didik untuk tampil memaparkan hasil diskusinya. Dengan metode diskusi ni diharapkan peserta didik mampu berargumentasi, menjaling kerja sama yang baik antar teman kelompok dan mampu menjawab pertanyaan temannya sehingga apabila peserta didik sudah terbiasa tampil berbicara maka rasa kepercayaan dirinya semakin tinggi dan tidak gugup lagi.<sup>27</sup>

Dari uraian diatas dapat disimpulkan bahwa salah faktor penyebab guru dalam mengembangkan kecerdasan emosional peserta didik yaitu peserta didik kurang percaya diri. Faktor ini merupakan faktor yang sering terjadi pada setiap peserta didik. Banyak kendala yang dilakukan untuk bisa mengubah kepribadian dari setiap peserta didik apalagi dari faktor kurang percaya diri. Akan tetapi dilihat dari upaya

---

<sup>26</sup>Muhdianto (43 tahun), *Guru Akidah Akhlak MAN Binamu*, Wawancara di ruang guru, Jeneponto: Sabtu 25 Februari 2017.

<sup>27</sup>Musriyani (46 tahun), *Guru Akidah Akhlak MAN Binamu*, Wawancara diruang Tata Usaha, Jeneponto: Jum'at 24 Februari 2017.

yang dilakukan guru diatas sudah mampu membantu sebagian peserta didik untuk bisa tampil berbicara didepan umum atau aktif berbicara di depan kelas.

#### c. Tuntutan Nilai

Karena patokan nilai yang telah menjadi patokan utama dalam ujian membuat para guru secara tidak langsung memprioritaskan pada kecerdasan intelektual dari pada kecerdasan emosional peserta didik. Diketahui bahwa sitem pendidikan memberikan patokan nilai pada ujian akhir sehingga mau tidak mau para guru berusaha keras untuk meraih prestasi kelulusan dan menghindari jumlah ketidak lulusan peserta didik. Jadi guru cenderung memprioritaskan kecerdasan intelektual dari pada kecerdasan emosional.<sup>28</sup>

Dari uraian diatas dapat disimpulkan bahwa faktor tuntutan nilai juga merupakan faktor penyebab guru dalam mengembangkan kecerdasan emosional peserta didik. Sehingga dari uraian diatas perlu kerja sama yang baik dalam mengembangkan kecerdasan intelektual dan kecerdasan emosional peserta didik. Karena kedua kecerdasan emosional tersebut sangat penting diterapkan atau diajarkan dalam proses pembelajarann. Meskipun dalam ujian nasional terkadang tuntutan nilai yang menyebabkan kecerdasan emosional tidak diajarkan sehingga fokus pada kecerdasan intelektual saja sehingga jangan jadikan patokan ujian nasional untuk tidak diterapkan kecerdasan emosional tetapi jadikan kedua kecerdasan tersebut sebagai acuan untuk mengembangkan bakat atau kecerdasan peserta didik.

#### d. Terbatasnya Waktu Pertemuan

Terbatasnya waktu pertemuan interaksi antara peserta didik dan guru sehingga peran guru tidak dapat semaksimal mungkin dalam memantau sikap, tingkah laku, kepribadian, maupun perkembangan peserta didik itu sendiri, termasuk di dalamnya kecerdasan emosional peserta didik.<sup>29</sup>

---

<sup>28</sup>Muhdianto (43 tahun), *Guru Akidah Akhlak MAN Binamu*, Wawancara di ruang guru, Jeneponto: Sabtu 25 Februari 2017.

<sup>29</sup>Muhdianto (43 tahun), *Guru Akidah Akhlak MAN Binamu*, Wawancara di ruang guru, Jeneponto: Sabtu 25 Februari 2017.

Berdasarkan pendapat diatas maka penulis dapat menyimpulkan bahwa dalam mengembangkan kecerdasan emosional peserta didik masih ada beberapa penghambat guru dalam mengembangkan kecerdasan emosional peserta didik seperti: terbatasnya waktu pertemuan. Pada proses pembelajaran terkadang masih banyak guru yang hanya memprioritaskan kecerdasan intelektual saja ketimbang kecerdasan emosional peserta didik. Sehingga yang perlu kita perhatikan adalah bagaimana upaya guru dalam mengembangkan kecerdasan intelektual dan kecerdasan emosional peserta didik. Karena peneliti melihat lebih banyak guru yang mementingkan kecerdasan intelektual saja dibandingkan kecerdasan emsoional yang hanya beberapa guru saja yang mengembangkan kecerdasan emosional peserta didik sehingga perlunya kerja sama antar guru dalam mengembangkan kecerdasan emosional peserta didik.

### ***E. Pembahasan***

#### **1. Kecerdasan Emosional Peserta Didik Di MAN Binamu Kab. Jenepono**

Kecerdasan emosional adalah kemampuan mengenali perasaan kita sendiri dan perasaan orang lain, kemampuan untuk memotivasi diri sendiri, dan kemampuan mengelola emosi dengan baik pada diri sendiri dan dalam hubungan dengan orang lain.

Pengertian kecerdasan emosional diatas sejalan dengan kecerdasan emosional yang dimiliki peserta didik di MAN Binamu, dimana sebagian peserta didik sudah mampu mengelola emosinya dengan baik dan mampu berhubungan baik dengan orang melalui, mampu memotivasi dirinya dan mampu berhubungan baik dengan orang lain. Melalui proses belajar misalnya ada temannya yang pintar dia termotivasi untuk rajin belajar agar bisa pintar seperti temannya, eksrakurikuler, pengembangan

keagamaan (bagi perempuan yang datang bulan) dan solat. Dengan adanya kegiatan seperti ini peserta didik sudah mulai mengenal satu sama lain dan bisa berkomunikasi baik dengan orang dan peserta didik perlahan-lahan sudah mulai mengelola emosinya dengan baik melalui solat. Peserta didik juga berkomunikasi dengan baik kepada gurunya, baik dalam proses belajar mengajar maupun di luar kelas atau lingkungan sekolah.

Dilihat dari kecerdasan emosional peserta didik di atas masih ada sebagian besar peserta didik yang memiliki ciri-ciri emosi seperti emosi, takut, cemas, khawatir, marah yang berlebihan, dan keinginan tahu, hal ini menjadi faktor fundamental dari emosi anak yang menjadi penghambat dalam mengembangkan kecerdasan emosional peserta didik.

Sejalan dengan ciri-ciri emosi di atas sangat berkaitan dengan teori yang dikemukakan oleh Daniel Goldman yaitu jenis emosi yang berkembang pada peserta didik, meliputi rasa takut, marah, cemas gembira, ingin tahu dan cemburu.<sup>30</sup> Sehingga dalam hal ini perlu upaya yang dilakukan oleh pihak sekolah atau guru dalam mengatasi permasalahan yang dialami oleh peserta didik, agar guru bisa mengembangkan kecerdasan emosional peserta didik.

## 2. Upaya Guru Akidah Akhlak dalam Mengembangkan Kecerdasan Emosional Peserta Didik di MAN Binamu Kabupaten Jeneponto

Upaya guru Akidah Akhlak dalam mengembangkan kecerdasan emosional peserta didik di MAN Binamu Kabupaten Jeneponto yaitu:

---

<sup>30</sup>Daniel Goleman, *Emotional Intelegensi* (Jakarta: PT Gramedia Pustaka Utara, 1996).

a. Guru mampu memahami karakter peserta didik

Karakter merupakan serangkaian sikap (*attitudes*), perilaku (*behaviors*), motivasi (*motivations*), dan keterampilan (*skills*) seseorang yang terbentuk dari hasil internalisasi berbagai kebajikan (*virtues*) yang diyakini dan digunakan sebagai landasan untuk cara pandang, berpikir, bersikap, dan bertindak, sehingga ia dapat hidup dan bekerjasama, baik dalam lingkungan keluarga, masyarakat, bangsa, dan negara.<sup>31</sup>

Salah satu kompetensi yang membahas tentang cara mengenal atau memahami karakter peserta didik yaitu kompetensi paedagogik. Paedagogik merupakan kemampuan guru dalam mengelola pembelajaran peserta didik. Dalam aspek ini guru mampu mencatat dan menggunakan informasi tentang karakteristik peserta didik secara umum dan khusus untuk membantu proses pembelajaran. Karakter peserta didik ini terkait dengan aspek fisik, intelektual, sosial, emosional, moral dan latar belakang sosial budaya.

Adapun upaya yang dilakukan guru dalam memahami karakter peserta didik yaitu: guru dapat mengidentifikasi karakteristik belajar setiap peserta didik di kelasnya, memberikan kesempatan kepada peserta didik untuk berargumen atau aktif berpartisipasi dalam pembelajaran, guru mengatur kelas untuk memberikan kesempatan belajar yang sama pada semua peserta didik dan tidak membedakanya.<sup>32</sup>

Sejalan dengan pendapat diatas memberikan pengarahan kepada guru bahwa dalam memahami karakter peserta didik banyak hal yang perlu diketahui. Sehingga

---

<sup>31</sup>Agus Wibowo, *Pendidikan Karakter Anak Usia Dini* (Yogyakarta: Pustaka Pelajar, 2013), h. 67.

<sup>32</sup>Wina Sanjana, *Strategi Pembelajaran Berorientasi Standar Proses Pendidikan*, h. 19.



apabila guru sudah mengetahui karakter peserta didik akan lebih mudah dalam memilih metode atau teknik dalam mengembangkan kecerdasan emosional peserta didik karena setiap guru memiliki cara tersendiri dalam memahami karakter peserta didik. Adapun cara atau upaya yang dilakukan guru dalam memahami karakter peserta didik yaitu: mengabsen terlebih dahulu, tidak membeda-bedakan peserta didik di dalam kelas baik peserta didik yang aktif maupun tidak, masuki dunia mereka, dan jadilah sahabatnya yang paling baik yaitu saya menjadi teman peserta didik agar peserta didik merasa akrab dengan kami.

b. Guru mengenali jenis emosi peserta didik,

Emosi merupakan perasaan seseorang yang mendalam sebagai akibat pengalaman subjektif. Emosi dapat mempengaruhi tingkahlaku seseorang. Emosi yang berwujud memberi maklum balas kepada kondisi fisik dan psikologi seseorang. Dalam keadaan seperti itu, seseorang dituntut untuk mengawal emosinya. Dalam kajian psikologi, kemampuan ini disebut dengan kecerdasan emosi.<sup>33</sup>

Emosi dapat mengaktifkan, mengarahkan dan mengawal tingkah laku. Emosi yang kuat meliputi empat komponen: (a). Respon terhadap tubuh eksternal, terutama yang melibatkan sistem saraf autonomik, (b). Keyakinan atau penilaian kognitif yaitu isyarat telah terjadi emosi positif atau negatif, (c). Ekspresi wajah dan (d). Reaksi terhadap emosi. Dalam komunikasi, emosi memberi maklumat dan mempengaruhi tingkah laku seseorang.

Berdasarkan dari uraian diatas sangat berkaitan dengan upaya yang dilakukan guru dalam mengenali jenis emosi peserta didik yaitu:

---

<sup>33</sup>Ahmad Afiif, *Psikologi Guru*. (Cet.I; Makassar: Alauddin Press, 2014), h. 47-48.

- 1) Dengan mengamati gerak gerak peserta didik pada saat proses pembelajaran maupun di lingkungan sekolah yaitu dengan cara seperti ini guru akan lebih mudah melihat karakter peserta didik.
- 2) Melihat dari segi keaktifan peserta didik di kelas dan di luar kelas yaitu pada proses pembelajaran guru akan lebih mudah mengetahui emosi peserta didik dari segi keaktifan. Guru juga biasa menggunakan metode diskusi untuk melihat peserta didik yang aktif berbicara dan peserta didik yang diam saja. Kemudian pada saat diskusi terkadang ada peserta didik yang mau menerima argumen atau pendapat temannya dan ada juga yang tidak sehingga biasa muncul secara tiba-tiba emosi dalam diri peserta didik, sehingga dari raut wajah atau muka peserta didik akan kentara emsoinya. Berdasarkan uraian diatas maka setiap guru memiliki cara tersendiri dalam mengenali emosi yang dialami oleh peserta didik.

c. Memberikan bimbingan kepada peserta didik

Pada dasarnya guru bimbingan atau konseling merupakan guru yang diberi tugas untuk memberikan bimbingan bagi peserta didik, baik dalam menghadapi kesulitan belajar maupun untuk memiliki karier di masa depan yang sesuai dengan bakat dan minatnya.

Menurut Zikri Neni Iska mengemukakan guru sebagai pendidik tugasnya adalah mengajar, melatih dan memberikan bimbingan. Guru berperan untuk memberikan bimbingan penguasaan nilai, disiplin diri, perencanaan masa depan, membantu mengatasi kesulitan yang dihadapi karena sedemikian besarnya tuntutan kehidupan dan masalah yang dihadapi, guru merupakan pendidik formal di sekolah.<sup>34</sup>

---

<sup>34</sup>Zikri Neni Iska, *Bimbingan dan Konseling*, (Jakarta: Kizi Brother's, 2008), h. 2.

Berdasarkan pendapat diatas maka dapat dikatakan bahwa bimbingan yang diberikan guru yaitu: memberikan bimbingan pada proses pembejaraan atau arahan kepada peserta didik yang mengalami emosional yang tinggi ataupun mengalami masalah pada pembelajarannya dengan memberikan bimbingan kusus untuk menyelesaikan masalahnya. Kemudian apabila tidak bisa diatasi maka guru yang bersangkutan berkonsultasi dengan wali kelas dan apabila tidak dapat di selesaikan maka langsung di alihkan ke bimbingan konseling BK.

d. Memberikan motivasi dalam mengembangkan kecerdasan emosional peserta didik

Motivasi merupakan dorongan yang berasal dari dalam diri seseorang untuk memperoleh atau mencapai tujuan tertentu.

Adapun bentuk-bentuk pemberian motivasi, dalam hal ini guru harus lebih hati-hati dalam memberikan motivasi tetapi justru tidak menguntungkan perkembangan belajar anak. Menurut Sadirman A.M., membagi bentuk-bentuk motivasi di sekolah yaitu: member angka, hadiah, saingan/ Kompetensi, Ego-involvement, memberikan ulangan, mengetahui hasil, pujian, hukuman, hasrat untuk belajar, minat.<sup>35</sup>

Sejalan dengan pendapat diatas maka dapat dikatakan bahwa upaya yang diberikan oleh guru sudah saling berkaitan dengan bentuk motivasi yang diberikan kepada peserta didik yaitu: Memberikan nasehat agar peserta didik agar termotivasi untuk rajin belajar seperti nasehat untuk menghormati orang kedua orang tua dan mengajari peserta didik untuk saling tolong menolong baik dalam lingkungan sekolah maupun di luar lingkungan sekolah, menceritakan biografi orang sukses supaya

---

<sup>35</sup>Sadirman A.M., *Interaksi dan Motivasi Belajar Mengajar*, (Cet. III;Jakarta: Rajawali Pers, 1990), h. 92-95.

peserta didik bisa mencontoh atau termotivasi dengan orang tersebut, memberikan hadiah kepada peserta didik yang selalu bertanya atau sering menjawab pertanyaan, memberikan games atau merefleksi sejenak agar peserta didik tidak bosan dalam proses pembelajaran, memberikan hukuman bagi peserta didik yang melanggar tata tertib atau bermasalah di dalam kelas agar dia bisa berubah menjadi lebih baik dan bisa mengembangkan kecerdasan emosional peserta didik.

e. Pengembangan kecerdasan emosional dalam pelajaran Akidah Akhlak,

Tujuan pembelajaran Akidah Akhlak adalah pada dasarnya untuk menumbuhkembangkan sikap percaya kepada Allah Swt serta sikap percaya kepada rukun iman yang diajarkan kepada peserta didik. Sedangkan pembelajaran Akhlak adalah bertujuan untuk mengajarkan dan membina Akhlak peserta didik. Akidah dan Akhlak di ibaratkan seperti dua sisi poin yang tidak bisa di pisahkan, sehingga dalam proses pembelajaran, Akhlak digabungkan dengan pembelajaran Akidah sebab Akhlak merupakan cerminan dari jiwa atau ciri Aqidah seseorang.

Setiap guru memiliki cara tersendiri dalam mengembangkan kecerdasan emosional peserta didik. Adapun upaya yang lakukan guru dalam mengembangkan kecerdasan emsoional peserta didik diantaranya yaitu mendidik peserta didik untuk memberikan pelajaran tentang keagamaan agar memperdalam keimannya seperti sholat, membaca Al-Qur'an sebelum memulai pelajaran, memerintahkan kepada peserta didik untuk menjalankan perintah Allah swt dan menjauhi apa yang dilarangnya dan mengajari peserta didik untuk berakhlak baik kepada orang lain dan mengajari peserta didik untuk menghafal ayat atau doa-doa yang berkaitan dengan materi dan berbuat baik kepada orang lain sehingga mampu mengembangkan kecerdasan emosional peserta didik.

f. Pemberian hukuman bagi peserta didik yang melanggar tata tertib di sekolah.

Pemberian hukuman kepada peserta didik merupakan suatu cara agar membantu peserta didik untuk tidak mengulang kembali perbuatannya, melalui bimbingan khusus yang diberikan dan beserta hukuman. Sehingga dengan adanya pemberian hukuman kepada peserta didik bisa membantu dalam mengembangkan kecerdasan emosionalnya dengan belajar dari pengalaman dan mendengar nasehat dari guru.

Upaya yang dilakukan oleh guru merupakan suatu cara untuk mengembangkan kecerdasan emosional peserta didik, kecerdasan emosional yang meliputi aspek mengenali emosi dirinya, mengenali emosi orang lain, dan membina hubungan dengan orang lain, dan pemberian motivasi. Dari uraian upaya yang dilakukan oleh guru diatas maka perlu kerja sama antar guru dalam mengembangkan kecerdasan emosional peserta didik karena terkadang banyak guru yang hanya mementingkan kecerdasan intelektual peserta didik saja, sehingga di perlukan arahan atau kerja sama dari semua pihak sekolah tidak hanya guru Akidah Akhlak saja tetapi semuanya harus ikut dalam mengembangkan kecerdasan emosional peserta didik dan tanggung jawab seorang guru itu sangat besar dalam membentuk kepribadian peserta didik karena guru memiliki peran yang penting dalam meningkatkan pendidik yang berkualitas.

3. Faktor Pendukung dan Penghambat Guru Akidah Akhlak dalam Mengembangkan Kecerdasan Emosional Peserta Didik di MAN Binamu Kabupaten Jeneponto.

Faktor pendukung guru Akidah Akhlak dalam mengembangkan kecerdasan emosional peserta didik yaitu:

a. Adanya kerja sama antar guru

Adanya kerja sama antar guru merupakan suatu cara yang tepat dalam mengembangkan kecerdasan intelektual atau kecerdasan emosional peserta didik. Salah satu faktor pendukung dalam mengembangkan kecerdasan emosional peserta didik adalah adanya kerja sama antar guru. Ini terlihat dari guru melakukan kerja sama yang baik antar guru satu dengan guru lainnya baik staf, kepala sekolah dan pegawai lainnya dalam menyelesaikan masalah yang sedang dihadapi peserta didik atau membantu peserta didik untuk mengembangkan kecerdasan emosional peserta didik, tetapi apabila peserta didik sudah diberikan peringatan berkali-kali lantas masih mengulangi perbuatannya maka akan diberikan surat panggilan orang tua peserta didik dan apabila sudah tiga kali diberikan panggilan kemudian tidak datang maka akan diberikan surat keluar dari sekolah. Kemudian saling tolong menolong baik dalam lingkungan sekolah maupun di luar sekolah. Kemudian apabila ada salah seorang guru yang tidak masuk mengajar terkadang kepala sekolah atau guru lain masuk mengisi kelas yang tidak ada gurunya.

b. Peningkatan sumber daya manusia (SDM)

Peningkatan sumber daya manusia (SDM) sangat mempengaruhi peningkatan kualitas pendidik karena dalam dunia pendidikan guru sangat berperan penting dalam meningkatkan kecerdasan intelektual atau kecerdasan emosional peserta didik karena peserta didik yang berkualitas tergantung dari pendidik, orang tua dan peserta didik itu sendiri. Semakin banyak sumber daya manusia yang dimiliki oleh setiap sekolah maka semakin bagus pula proses mengajar dalam sekolah tersebut karena apabila sumber daya gurunya kurang maka proses belajar mengajar tidak akan efisien dan kualitas guru juga sangat mempengaruhi keberhasilan peserta didik, jadi pentingnya

peningkatan dan kualitas guru dalam mengembangkan kecerdasan emosional peserta didik.

Adapun sumber daya manusia (SDM) di MAN Binamu sangat meningkat dilihat dari peningkatan guru yang begitu banyak kemudian ditunjang dari segi kualifikasi guru pendidik dan kependidikan yang dimiliki MAN Binamu Kabupaten Jeneponto sebanyak 4 orang untuk (S2), 25 orang untuk (S1), dan Non PNS 31 orang untuk (S1). Walaupun dari segi kependidikan yang dimiliki guru di MAN Binamu Kabupaten Jeneponto masih belum terlalu banyak tetapi dengan tenaga pendidik yang dimiliki oleh guru di MAN Binamu sangat mendukung dalam mengembangkan kecerdasan emosional peserta didik. Kemudian guru di MAN Binamu yang pendidikannya tinggi tidak sombong dan selalu menyamakan kedudukannya tanpa membandingkan dirinya dengan guru lain.

#### c. Sarana dan prasarana di MAN Binamu

Setiap mata pelajaran memiliki karakter yang berbeda dengan pelajaran lainnya. Dengan demikian, masing-masing mata pelajaran juga memerlukan sarana pembelajaran yang berbeda pula. Dalam menyelenggarakan pembelajaran guru pastinya memerlukan sarana yang dapat mendukung kinerjanya sehingga pembelajaran dapat berlangsung dengan menarik. Dengan dukungan sarana pembelajaran yang memadai, guru tidak hanya menyampaikan materi secara lisan, tetapi juga dengan tulisan dan peragaan sesuai dengan sarana dan prasarana yang telah disiapkan guru.

Sarana dan prasarana pembelajaran harus dikembangkan agar dapat menunjang proses belajar mengajar. Adapun beberapa hal yang perlu dikembangkan dalam menunjang proses belajar mengajar : perpustakaan, sarana

penunjang kegiatan kurikulum, dan prasarana dan sarana kegiatan ekstrakurikuler dan mulok.

Setiap satuan pendidikan wajib memiliki prasarana, adapun sarana dan prasarana di MAN Binamu yaitu: dari segi ruang/ bangunan seperti: kantor TU didalamnya ada komputer, ruang kepala Madrasah didalamnya ada printer, ruang tamu di dalamnya ada jaringan internet speedy, ruang kelas 22 buah, ruang TIK/ komputer didalamnya ada komputer 15/ TV satu buah dan jaringan internet, ruang BP, ruang UKS, laboratorium IPA, laboratorium bahasa di dalamnya ada 20 set & TV dua buah, perpustakaan di dalamnya ada komputer dan printer,, Aula, Masjid, Asrama putra dan putrid, lapangan upacara, lapangan bola volley, lapangan sepak takrow, lapangan bulu tangkis, lapangan tenis meja, tempat diskusi riset, ruang dapur dewan guru, kamar mandi kepala madrasah, kamar mandi dewan guru, kamar mandi siswa ada 7, kamar mandi aspura dan apuri, pos keamanan, dan pagar permanen keliling madrasah.

Berdasarkan uraian diatas bahwa sarana dan prasarana di MAN Binamu sudah mendukung baik dalam proses belajar mengajar, kegiatan di lingkungan sekolah maupun dalam mengembangkan kecerdasan emosional peserta didik. Sehingga sangat membantu guru atau peserta didik dalam melakukan aktivitasnya di lingkungan sekolah.

#### d. Ekstrakurikuler di MAN Binamu

Kegiatan ekstrakurikuler adalah kegiatan yang dilaksanakan di sekolah atau di lingkungan masyarakat untuk menunjang program pengajaran atau mengembangkan yang dimiliki oleh peserta didik.



Fungsi dari kegiatan ekstrakurikuler adalah sebagai pengembangan bakat atau potensi yang dimiliki, social yaitu kemampuan dan rasa tanggung jawab sosial peserta didik, kreatif, dan persiapan karier peserta didik nanti.

Sejalan dengan pendapat diatas maka adapun manfaat drari pengembangan ekstrakurikuler yaitu: merupakan suatu kegiatan di luar jam pelajaran yang sangat bagus di ikuti oleh peserta didik karena sangat membantu dalam mengembangkan keahlian yang dimiliki oleh peserta didik kemudian mengajari peserta didik untuk bisa mandiri, mendapatkan teman baru, mengajari peserta didik untuk bisa berkomunikasi dengan peserta didik lainnya, mengajari peserta didik untuk bisa tampil PD atau tidak malu-malu, mendapatkan pengalaman baru dan bisa bersosialisasi dengan orang banyak. Kemudian banyak kegiatan yang diberikan oleh pihak sekolah yang sangat membantu peseta didik dalam mengembangkan kecerdasan emosionalnya.

Faktor penghambat guru Akidah Akhlak dalam mengembangkan kecerdasan emosional peserta didik yaitu:

a. Peserta didik tidak menaati tata tertib di sekolah,

Setiap sekolah memiliki peraturan tersendiri dalam meningkatkan kedisiplinan peserta didiknya. Namun terkadang walaupun sudah ada tata tertib yang dibuat masih ada peserta didik yang melanggar, sehingga dalam hal ini guru terkendala dalam mengembangkan kecerdasan emosional peserta didik karena peserta didik tidak menaati tata tertib di sekolah. Dengan hal seperti ini upaya guru sangat diperlukan dalam mengatasi peserta didik yang tidak menaati tata tertib di sekolah. Adapun upaya yang dilakukan guru dan pihak sekolah yaitu: memberikan hukuman berupa membersihkan halaman sekolah, diberikan surat peringatan, diberikan hafalan

doa-doa dan surah-surah pendek dan diberikan poin pelanggaran. Jika poin tersebut sudah mencapai 100 maka peserta didik langsung di keluarkan di MAN Binamu, setelah pihak sekolah menetapkan peraturan tentang hukuman bagi peserta didik yang melanggar tata tertib, sudah banyak kemajuan walaupun masih ada beberapa peserta didik yang melanggar namun dengan adanya peraturan seperti itu akan membantu peserta didik dalam mengembangkan kecerdasan emosionalnya.

b. Peserta didik kurang percaya diri,

Kepercayaan diri adalah sikap positif seorang individu yang memampukan dirinya untuk mengembangkan penilaian positif, baik terhadap diri sendiri maupun terhadap lingkungan/situasi yang dihadapinya.

Peran orang tua dalam mengasuh anaknya sangatlah penting karena orang tua yang menunjukkan perhatian, penerimaan, cinta dan kasih sayang serta kelekatan emosional yang tulus dengan anak akan membangkitkan rasa percaya diri pada anak tersebut, akan tetapi dari hasil pengamatan peneliti melihat bahwa sebagian anak kurang mendapatkan perlakuan khusus pada orang tuanya sehingga rasa percaya diri peserta didik berkurang.

Adapun karakteristik individu yang kurang percaya diri adalah 1) berusaha menunjukkan sikap kompromi, semat-mata demi mendapatkan pengakuan dan penerimaan kelompok, 2) menyimpan rasa takut/kekhawatiran terhadap penolakan, 3) sulit menerima realitas diri (terlebih menerima kekurangan diri) dan memandang rendah kemampuan diri sendiri namun di lain pihak, merangsang harapan yang tidak realistis terhadap diri sendiri, 4) pesimistis, mudah menilai segala sesuatu dari sisi negatif, 5) takut gagal, sehingga menghindari segala resiko dan tidak berani memasang target untuk berhasil, 6) cenderung menolak pujian yang ditujukan secara

tulus, (karena *undervalue* diri sendiri), 7) selalu menempatkan/memposisikan diri sebagai yang terakhir, karena menilai dirinya tidak mampu, 8) mempunyai *external locus of control* (mudah menyerah pada nasib, sangat bergantung pada keadaan, dan pengakuan/ penerimaan serta bantuan orang lain).<sup>36</sup>

Berdasarkan uraian diatas maka dapat dipahami bahwa banyak hal yang dapat mempengaruhi seseorang, sehingga kurang percaya diri. Adapaun upaya yang dilakukan oleh guru dalam mengatasi peserta didik yang kurang percaya diri yaitu: membiasakann peserta didik untuk tampil di depan teman-temannya dengan cara membuat kelompok diskusi kemudian memberikan kepada masing-masing kelompok tampil, menyuruh peserta didik untuk tampil kultum di mesjid sekolah atau menyuruh peserta didik untuk mengikuti ekstrakuler agar bisa berkomunikasi di luar kelasnya dan mendapatkan teman baru sehingga dengan begitu peserta didik yang kurang percaya diri perlahan-lahan akan mulai percaya diri untuk tampil depan umum dan bisa mengembangkan kecerdasan emosionalnya.

#### c. Tuntutan nilai

Penilaian merupakan proses memberikan atau menentukan nilai kepada objek tertentu berdasarkan suatu kriteria tertentu. Dalam pendidikan, penilaian mencakup tiga sasaran utama yakni program pendidikan, proses belajar mengajar dan hasil belajar. Penilaian hasil belajar adalah proses pemberian nilai terhadap hasil-hasil belajar yang dicapai peserta didik dengan kriteria tertentu. Guru memberikan nilai dengan melihat aspek, kemampuan kognitif, kemampuan afektif dan kemampuan psikomotorik.

---

<sup>36</sup>Fatimah, *Psikologi Perkembangan*, h. 150.

Tuntutan nilai merupakan suatu permasalahan yang sering terjadi dalam proses belajar mengajar. Sebagian guru hanya mementingkan kecerdasan emosional peserta didik karena terkadang tuntutan nilai dalam pihak sekolah hanya fokus pada kecerdasan intelektual. Sehingga perlunya kerja sama kepada pihak sekolah agar bisa mementingkan kecerdasan emosional peserta didik. Seperti sistem pendidikan yang mulai diperkenalkan oleh Menteri Pendidikan dan Kebudayaan saat itu, Prof. Dr. Nugroho Notosusanto pada tahun 1985 dengan nama Nilai Ebtanas Murni (NEM). Nilai Ujian Nasional ini selain sebagai salah satu indikator kelulusan siswa, juga sebagai satu-satunya penentu kompetisi masuk sekolah negeri di jenjang berikutnya, kecuali untuk tingkat universitas yang memiliki sistem penerimaan tersendiri yaitu SNM-PTN).

Pada permasalahan diatas dapat disimpulkan bahwa guru harus mencari solusi dalam mengatasi permasalahan diatas agar dalam proses pembelajaran kecerdasan emosional bisa diajarkan oleh setiap guru, meskipun dalam ujian nasional kecerdasan intelektual lebih di prioritaskan namun kecerdasan emosional merupakan faktor utama dalam mengembangkan kecerdasan intelektual.

d. Terbatasnya waktu pertemuan

Pada proses pembelajaran setiap guru memiliki jadwal mengajar tersendiri sehingga terkadang ada guru yang mengajar senin sampai sabtu dan ada juga guru yang mengajar hanya senin sampai rabu, kemudian ada juga guru yang hanya mengajar cuman di kelas X atau kelas XI dan kelas XII sehingga dalam hal ini guru tidak mengajar di setiap kelas, dengan demikian kecerdasan emosional kurang diajarkan dalam proses belajar mengajar. sejalan pendapat diatas, adapun upaya yang dilakukan guru dalam mengatasi permasalahan diatas yaitu diharapkan kepada semua

guru atau pihak sekolah untuk mengajarkan kecerdasan intelektual dan kecerdasan emosional kemudian guru juga harus dapat memanfaatkan waktu agar kedua kecerdasan tersebut bisa di ajarkan dalam proses belajar mengajar.

Jadi dari pembahasan diatas maka penulis dapat menarik kesimpulan bahwa upaya guru Akidah Akhlak merupakan suatu pondasi dalam mengembangkan kecerdasan emosional peserta didik kemudian ditambah dari dukungan dari guru-guru yang lain, kepala sekolah maupun guru BK. Meskipun ada hambatan guru dalam melakukan upaya dalam mengembangkan kecerdasan emosional peserta didik akan tetapi dengan kemampuan yang dimiliki oleh guru akan mampu melakukan suatu upaya dalam mengembangkan kecerdasan emosional dengan perannya dalam mendidik, mengajar, membimbing, mengarahkan, menilai, melatih, dan mengevaluasi peserta didik. dengan melihat peran dan upaya guru Akidah Akhlak dalam melaksanakan rangkaian kegiatan-kegiatan dengan pengajaran Akidah Akhlak diharapkan kepada peserta didik mampu memahami dan mengimplementasikan.

## **BAB V**

### **PENUTUP**

#### ***A. Kesimpulan***

Berdasarkan uraian-uraian yang dikemukakan pada bab sebelumnya maka pada bab ini penulis akan mengemukakan beberapa kesimpulan yaitu sebagai berikut:

1. Kecerdasan emosional peserta didik di MAN Binamu yaitu : Sebagian peserta didik sudah mampu mengelola emosinya dengan baik dan mampu berhubungan baik dengan orang lain, mampu memotivasi dirinya dan mampu berhubungan baik dengan orang lain. Kemudian melalui proses belajar misalnya ada temannya yang pintar dia termotivasi untuk rajin belajar agar bisa pintar seperti temannya, ekstrakurikuler, pengembangan keagamaan (bagi perempuan yang datang bulan) dan solat. Adapun masalah atau emosi yang dialami peserta didik yang peneliti lihat masalah emosional peserta didik yang dihadapi guru Akidah Akhlak di MAN Binamu Kab. Jeneponto adalah masalah umum seperti: tidak disiplin yang ditandai dengan perilaku siswa seperti, terlambat datang ke sekolah, tidak mengerjakan PR atau melalaikan tugas, perbuatan asosial seperti, bertengkar serta masalah tata krama peserta didik atau sopan santun. Sedangkan secara khusus masalah emosional peserta didik yang dihadapi guru Akidah Akhlak adalah masalah emosional yang terjadi adalah rasa takut, cemas dan khawatir, yang pada gilirannya akan menimbulkan sikap ketergantungan pada orang tuanya, motivasi belajar yang rendah, meningkatnya solidaritas sesama jenis kelamin dan kecemburuan terhadap lawan jenis yang dapat menimbulkan emosi pada diri peserta didik.

2. Upaya Guru Akidah Akhlak dalam Mengembangkan Kecerdasan Emosional Peserta Didik di MAN Binamu yaitu: Guru mampu memahami karakter peserta didik, Guru mengenali jenis emosi peserta didik, Memberikan bimbingan kepada peserta didik, Memberikan motivasi dalam mengembangkan kecerdasan emosional peserta didik, Pengembangan kecerdasan emosional dalam pelajaran Akidah Akhlak, dan Pemberian hukuman bagi peserta didik yang melanggar tata tertib di sekolah. Upaya yang dilakukan guru Akidah Akhlak dalam mengembangkan kecerdasan emosional peserta didik meliputi aspek mengenali emosi dirinya, mengenali emosi orang lain, membina hubungan dengan orang lain, dan memotivasi diri.

3. Faktor pendukung dan penghambat guru Akidah Akhlak dalam mengembangkan kecerdasan emosional peserta didik di MAN Binamu Kabupaten Jeneponto yaitu: Faktor pendukung terdiri dari adanya kerja sama antar guru, peningkatan SDM (sumber daya manusia), sarana dan prasarana di MAN Binamu, dan ekstrakurikuler di MAN Binamu. Faktor penghambat guru Akidah Akhlak dalam mengembangkan kecerdasan emosional terdiri dari peserta didik tidak menaati tata tertib di sekolah, peserta didik kurang percaya diri, tuntutan nilai dan terbatasnya waktu pertemuan.

### ***B. Implikasi Penelitian***

Setelah penulis mengemukakan kesimpulan diatas, maka berikut ini penulis akan mengemukakan beberapa saran sebagai harapan yang ingin di capai sekaligus sebagai kelengkapan dalam penyusunan skripsi ini sebagai berikut:

1. Penelitian mengenai kecerdasan emosional merupakan hal yang lama akan tetapi pada lembaga pendidikan sekolah lebih menekankan kecerdasan intelektual (IQ), kecerdasan emosional lebih penting dari pada kecerdasan intelektual dalam

memberikan kontribusi terhadap kesuksesan seseorang, oleh sebab itu pendidik perlu memahami kecerdasan emosional agar mampu menerapkan kepada peserta didik, karena upaya guru sangat penting dalam proses pengembangan kecerdasan emosional peserta didik. Pengembangan kecerdasan emosional perlu di perhatikan dan di aplikasikan di lembaga pendidikan sehingga dalam dunia pendidikan tidak hanya kecerdasan intelektual saja yang berkembang tetapi kecerdasan emosional juga harus di tingkatkan. Kecerdasan emosional juga berhubungan dengan perilaku dan moral dari peserta didik.

2. Pelaksanaan atau upaya guru dalam mengembangkan kecerdasan emosional peserta didik di MAN Binamu hendaknya dilakukan secara berkelanjutan dalam proses pembelajaran. Hal ini perlu dilakukan agar kecerdasan emosional mampu berkembang secara maksimal dan sangat bermanfaat bagi peserta didik dalam hal mengatur emosinya, perilakunya dan moral peserta didik. Guru harus mampu memberikan teladan yang baik bagi peserta didik, mendidik peserta didik dan mampu mentrasfer pengetahuan, nilai-nilai budi pekerti yang baik dan membentuk pribadi peserta didik yang berakhlak mulia.



## DAFTAR PUSTAKA

- Afif, Muhammad. *Psikologi Guru*. Cet. I; Makassar: Alauddin Press, 2014.
- Al-Ghazali, Abu Hamid, *Ihya Ulumuddin*, Jilid II; Beirut : Dar al-Fikr, 1989.
- Aisyah BM, St, *Antara Akhlak Etika dan Moral*. Cet. I; Makassar: Alauddin University Press, 2014.
- Al Buraikan, Ibrahim Muhammad bin Abdullah. *Pengantar Study Akidah Islam*. Cet. II; Jakarta: Robbani Press, 2008.
- Anis, Ibrahim, *Al-Mu'jam al-Wasith* (Kairo: Dar al-Ma'ruf, 1992)
- Anwar, Rosihon. *Akidah Akhlak*, dengan Kata Sambutan Oleh Abdul Rozak. Cet. II; Bandung: Pustaka Setia, 2014.
- Bakar, Muhammad Abu. *Pedoman Pendidikan dan Pengajaran*. Surabaya: Usaha Nasional, 2002.
- Bahri Djamarah, Syaiful. *Strategi Belajar Mengajar*. Cet. III; Jakarta: Rineka Cipta, 2005.
- Drajat, Zakiah , *Proses Belajar Mengajar di Sekolah*. Jakarta: Rineka Cipta, 2009.
- Depertemen Agama RI, *Al Quran dan Terjeahannya*. Semarang: Karya Toha Putra, 2002.
- Elias, Maurice. *Cara-cara Efektif Mengasuh Anak Dengan EQ*, terj. M. Jauharul Fuad. Bandung: Kaifa, 2000.
- Ibrahim, Malik Misykat. *Kcerdasan Emosional Siswa Berbakat Intelektual*; Cet. I; Makassar: Alauddin Press, 2011.
- Jusuf Mudzakir, Abdul Mujib, *Nuansa-Nuansa Psikologi Islam*. Cet. I; Jakarta: PT Raja Grafindo Persada, 2001.
- Latuconsinah, Nur Khalisah. *Akidah Akhlak Kontemporer*. Cet. I; Makassar: Alauddin Press, 2014.
- Malik Ibrahim, Misyakat, *Kecerdasan Emosional Siswa Berbakat Intelektual*. Cet. I; Makassar: Alauddin Press, 2011.
- Mustofa, H.A, *Akhlak Tasawuf* (Cet. II; Bandung: CV. Pustaka Setia, 1999).
- Moleong, Lexy J. *Metodologi Penelitian Kualitatif* . Cet. 29; Bandung: PT Remaja Rosdakarya, 2011.
- Neni Iska, Zikri, *Bimbingan dan Konseling*, (Jakarta: Kizi Brother's, 2008).
- Republik Indonesia. *Peraturan Menteri Agama Republik Indonesia no 2 Tentang Standar Kompetensi Kelulusan dan Standar Isi Pendidikan Agama Islam dan Bahasa Arab di Madrasah*
- Rozak, Abdul. *Akidah Akhlak*. Cet. I; Bandung: CV Pustaka Setia, 2008.
- Sabiq, Sayyid. *al-Aqaid al-Islamiyah*, terj. Moh. Abdai Rathomy, *Aqidah Islam Pola Hidup Manusia Beriman*. Bandung: di Ponegoro, 2010.

- Sadirman, *Interaksi dan Motivasi Belajar Mengajar*, (Cet. III; Jakarta: Rajawali Pers, 1990).
- Saebani, Beni Ahmad Saebani dan Abdul Hamid. *Ilmu Akhlak*, dengan Kata Pengantar Oleh Juhaya S. Praja. Cet. II; Bandung: Pustaka Setia, 2012.
- Saefullah, Uyoh, *Psikologi Perkembangan dan Pendidikan*. Bandung: Pustaka Setia,
- Saondi, Ondi. Suherman Haris. *Garis Datar Strategi Belajar Mengajar*. Cet. I; Bandung: PT Refika Aditama, 2010.
- Sudjana, Nana, *Cara Belajar Siswa Aktif Dalam Proses Belajar Mengajar*. Bandung: Sinar Baru, 2004.
- Tafsir, Ahmad, *Ilmu Pendidikan dalam Perspektif Islam*. Bandung: Remaja Rosda Karya, 2007.
- Ya'qub, Hamzah. "Etika Islam." Dalam Yatimin Abdullah, eds., *Studi Akhlak dalam Pespektif Al Quran*. Cet. I; Jakarta: Amzah, 2007.
- Yusuf, Syamsul. *Psikologi Perkembangan Anak dan Remaja*. Cet. I; Bandung: PT Remaja Rosdakarya, 2008.





# LAMPIRAN

UNIVERSITAS ISLAM NEGERI  
**ALAUDDIN**  
M A K A S S A R

## STRUKTUR ORGANISASI MAN BINAMU JENEPONTO

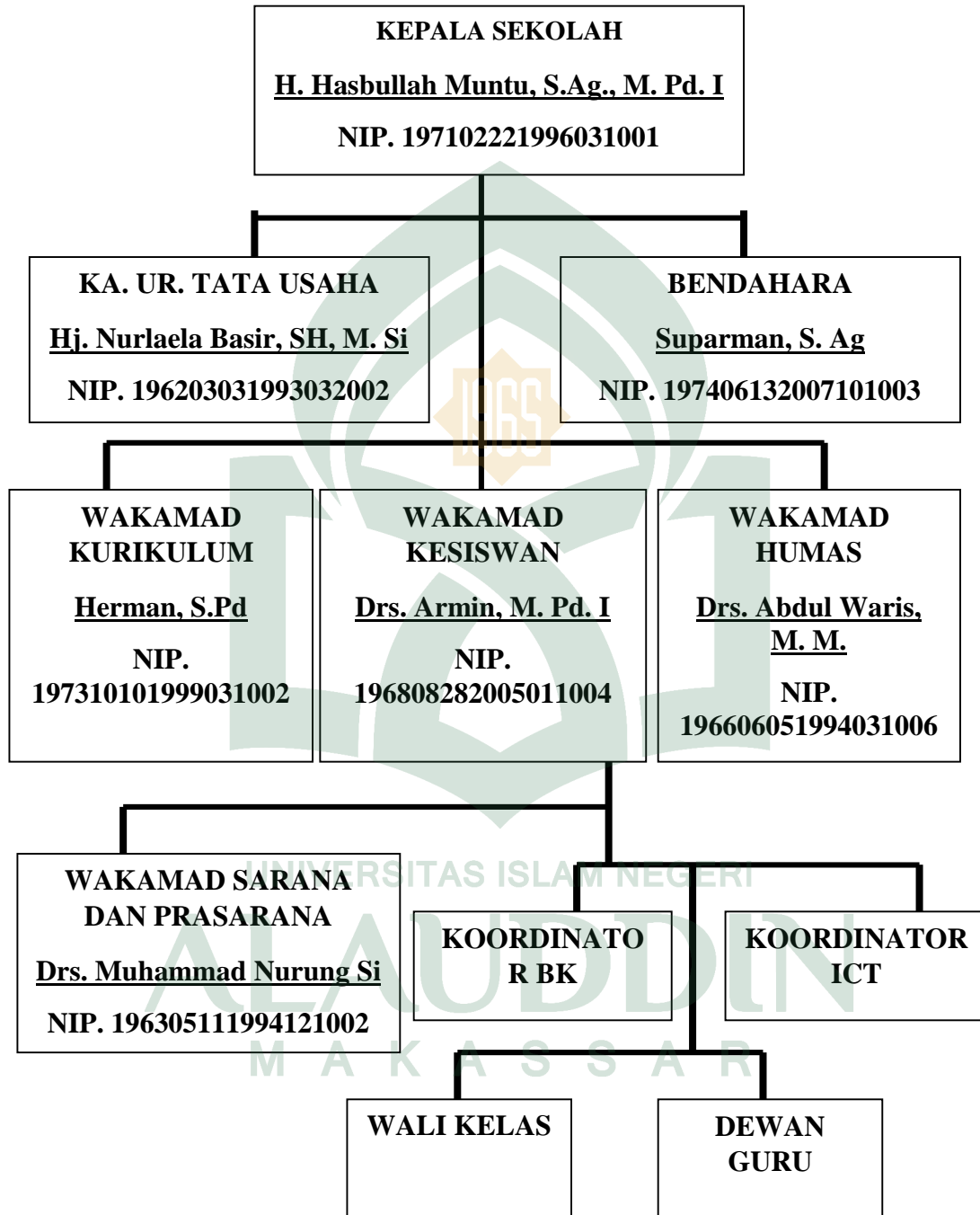



MAN Binamu Jeneponto



Proses wawancara dengan Musriyani, S. Ag, guru Akidah Akhlak MAN Binamu Jeneponto.



Observasi pelaksanaan proses pembelajaran Akidah Akhlak MAN Binamu Jeneponto.



Proses wawancara dengan H. Hasbullah Muntu, S.Ag., M. Pd. I, kepala sekolah MAN Binamu Jeneponto.





Wawancara dengan salah seorang siswa MAN Binamu Jenepono (Sri Ayu Ningsih Lestari)

UNIVERSITAS ISLAM NEGERI  
**ALAUDDIN**  
M A K A S S A R

## Wawancara dan Observasi

1. Nama : **Musriyani, S.Ag.**  
Pekerjaan : Guru Akidah Akhlak (kelas X)  
Umur : 46 Tahun  
Hari/ Tanggal : Jum'at 24-02-2017  
Tempat : Ruang TU (Tata Usaha)  
Waktu : 11:12- 12:59
2. Nama : **Muhdianto M. S. Ag.**  
Pekerjaan : Guru Akidah Akhlak (Kelas XI dan XII)  
Umur : 43 Tahun  
Hari/ Tanggal : Sabtu 25- 02-2017  
Tempat : Ruang Guru  
Waktu : 10:00-11:05
3. Nama : **H. Hasbullah Muntu, S.Ag., M. Pd. I**  
Pekerjaan : Kepala Sekolah MAN Binamu  
Umur : 48  
Hari/ Tanggal : Senin 03- 07-2017  
Waktu : 10: 15- 10- 25
4. Nama : **Sri Ayu Ningsih Lestari**  
Umur : 17  
Pekerjaan : Siswa MAN Binamu  
Hari/ Tanggal : Senin 03- 07-2017  
Waktu : 09:45- 10:59



**Nama** : Mega Mustika  
**Nim** : 20100113166  
**Jurusan** : Pendidikan Agama Islam  
**Fakultas** : Tarbiyah dan Keguruan  
**Judul** : "Upaya Guru Akidah Akhlak dalam Mengembangkan Kecerdasan Emosional Peserta Didik di MAN Binamu Kabupaten Jeneponto"

**Daftar Pertanyaan Wawancara Kepada Guru MAN Binamu**

---

1. Bagaimana upaya Bapak/Ibu guru akidah akhlak dalam memahami karakter atau mengenali emosional peserta didiknya?
2. Bagaimana penerapan metode yang digunakan bapak/ibu dalam mengembangkan kecerdasan emosional peserta didik?
3. Bagaimana cara bapak/ibu dalam mengelola kelas ?
4. Bagaimana upaya bapak/ibu dalam mengenali perubahan emosi peserta didik di MAN Binamu Kab. Jeneponto?
5. Bagaimana cara bapak/ibu dalam melihat dan memahami kecerdasan emosional yang dimiliki peserta didik?
6. Pendekatan apa yang bapak/ibu berikan dalam meningkatkan kecerdasan emosional peserta didik?
7. Upaya apa yang Bapak/Ibu lakukan untuk bisa mengontrol atau mengajari peserta didik dalam mengatur emosinya?
8. Dalam hal mengatasi emosi peserta didik, bimbingan seperti apa yang bapak/ibu berikan kepada peserta didik?

9. Motivasi apa yang bapak/ibu berikan kepada peserta didik dalam mengembangkan kecerdasan emosional peserta didik?
10. Bagaimana upaya bapak/ibu dalam mengembangkan kecerdasan emosional peserta didik melalui pelajaran akidah akhlak?
11. Jenis hukuman apa saja yang diberikan kepada peserta didik untuk mengubah sikapnya menjadi lebih baik dan bisa mengembangkan kecerdasan emosional peserta didik?
12. Apa masalah yang dihadapi peserta didik kemudian guru akidah akhlak tidak dapat menyelesaikannya dan mengalih tangankan masalah tersebut?
13. Apa saja faktor pendukung guru akidah akhlak dalam mengembangkan kecerdasan emosional peserta didik di MAN Binamu Kabupaten Jeneponto?
14. saja faktor penghambat guru akidah akhlak dalam mengembangkan kecerdasan emosional peserta didik di MAN Binamu Kabupaten Jeneponto?
15. Bagaimana pendapat bapak tentang upaya yang dilakukan oleh guru akidah akhlak dalam mengembangkan kecerdasan emosional peserta didik?
16. Sebagai kepala sekolah bagaimana cara bapak memotivasi peserta didik?
17. Bagaimana cara bapak sebagai kepala sekolah bekerja sama dengan guru-guru dalam mengembangkan kecerdasan emosional peserta didik?
18. Bagaimana anda melihat guru Akidah Akhlak di MAN Binamu Kab. Jeneponto?
19. Kegiatan apa saja yang anda lakukan ketika belajar Akidah Akhlak?
20. Menurut anda bagaimana peran ekstrakurikuler dalam mengembangkan kecerdasan emosional peserta didik?

**Nama** : Mega Mustika  
**Nim** : 20100113166  
**Jurusan** : Pendidikan Agama Islam  
**Fakultas** : Tarbiyah dan Keguruan  
**Judul** :”Upaya Guru Akidah Akhlak dalam Mengembangkan Kecerdasan Emosional Peserta Didik di MAN Binamu Kabuputen Jeneponto”

**Pedoman Observasi Proses Belajar Mengajar Kepada Guru MAN Binamu**

| No       | Aspe Penilai  | Ya | Kadang-Kadang | Tidak |
|----------|---|----|---------------|-------|
| <b>A</b> | <b>Pendahuluan</b>  |    |               |       |
| 1        | Peserta didik membersihkan ruangan seelum memulai pemelajaran.  |    |               |       |
| 2        | Peserta didik membaa doa kemudian dilanjutkan membaca Al-Qur'an sebelum memulai pelajaran.                |    |               |       |
| 3        | Pendidik menyampaikan tujuan pembelajaran yang hendak diapai.   |    |               |       |
| 4        | Peserta didik memotivasi peserta didik, menarik perhatian agar mengikuti proses pembelajaran dengan baik. |    |               |       |
| <b>B</b> | <b>Pelaksanaan</b>  |    |               |       |
| 5        | Pendidik menjelaskan materi pembelajaran  |    |               |       |

|    |  |  |  |  |
|----|--|--|--|--|
|    | dengan teknik-teknik tertentu sehingga jelas dan mudah dipahami peserta didik                        |  |  |  |
| 6  | Pembelajaran dilaksanakan dengan langkah-langkah dan urutan yang logis                               |  |  |  |
| 7  | Petunjuk-petunjuk pembelajaran singkat dan jelas sehingga mudah dipahami                             |  |  |  |
| 8  | Selama proses pembelajaran pendidik memberikan kesempatan untuk bertanya kepada peserta didik        |  |  |  |
| 9  | Apabila peserta didik bertanya, maka pendidik memberikan jawaban dengan jelas dan memuaskan          |  |  |  |
| 10 | Pendidik menggunakan metode yang sesuai dengan materi pembelajaran                                   |  |  |  |
| 11 | Pendidik menggunakan beberapa pendekatan kepada peserta didik selama proses pembelajaran             |  |  |  |
| 12 | Pendidik memberikan contoh etika yang baik kepada peserta didik baik sikap maupun perkataan pendidik |  |  |  |
| 13 | Pendidik menegur dan memberikan hukuman apabila peserta didik melanggar tata tertib                  |  |  |  |
| 14 | Pembelajaran dilakukan seara variasi selama alokasi waktu yang tersedia, tidak monoton               |  |  |  |

|    |  |  |  |  |
|----|--|--|--|--|
|    | dan memosankan   |  |  |  |
| 15 | Apabila terjadi suatu permasalahan dengan peserta didik maka pendidik dapat bertindak dengan mengambil keputusan teraik agar pembelajaran tetap erlangsung secara efektif dan efesien                            |  |  |  |
| 16 | Selama pembelajaran erlangsung guru tidak hanya berada pada posisi tertentu tetapi bergerak secara dinamis di dalam kelas  |  |  |  |
| 17 | Apaila ada tampak peserta didik memutuhkan bantuannya dibagian-bagian tertentu kelas, maka pendidik harus ergerak dan menghampiri secara berimbang dan tidak focus hanya satu siswa saja tetapi pada semua siswa |  |  |  |
| 18 | Pendidik mengenali dan mengetahui nama peserta didik yang ada di dalam kelasnya  |  |  |  |
| 19 | Selama pembelajaran berlangsung pendidik memberikan penguatan kepada peserta didik dengan cara yang positif  |  |  |  |
| 20 | Pendidik memberikan kata-kata motivasi dalam pelaksanaan proses pembelajaran   |  |  |  |
| 21 | Media pembelajaran di dalam pelaksanaan pembelajaran digunakan secara efektif  |  |  |  |
| 22 | Pendidik selalu bersikap terbuka dan tidak   |  |  |  |

|          |  |  |  |  |
|----------|--|--|--|--|
|          | menganggap negative apabila siswa melakukan kesalahan dalam proses belajarnya                              |  |  |  |
|          | <b>Karakteristik Pribadi Pendidik</b>  |  |  |  |
|          | ) Pendidik sabar terutama untuk memancing respon peserta didik   |  |  |  |
|          | ) Pendidik berupaya memancing peserta didik agar terlibat aktif dalam pembelajaran                         |  |  |  |
|          | ) Pendidik bersikap tegas menghadapi sikap dan tingkah laku peserta didik                                  |  |  |  |
|          | ) Penampilan guru menarik dan tidak membosankan  |  |  |  |
|          | ) Pendidik menggunakan bahasa yang baik dan berterima  |  |  |  |
|          | ) Pendidik selalu menunjukkan bahwa ia adalah seorang yang selalu punya inisiatif, kreatif dan berprakarsa |  |  |  |
| <b>C</b> | <b>Penutup</b>   |  |  |  |
| 23       | Pendidik membuat simpulan tentang materi ajar  |  |  |  |
| 24       | Pendidik mengadakan evaluasi   |  |  |  |
| 25       | Pendidik menyebutkan materi yang akan dipelajari selanjutnya   |  |  |  |
| 26       | Pendidik memberikan penguatan dan memberikan motivasi kepada kepada  |  |  |  |

|    |   |  |  |  |
|----|---|--|--|--|
|    | peserta didik   |  |  |  |
| 27 | Bersama-sama menutup pembelajaran dengan do'a dan salam |  |  |  |

Catatan Observasi:

.....

.....

.....

.....



UNIVERSITAS ISLAM NEGERI  
**ALAUDDIN**  
 M A K A S S A R

## RIWAYAT HIDUP



**Mega Mustika**, lahir di Bisoli 01- Januari-1994, tepatnya di Kecamatan Bangkala Barat Kabupaten Jeneponto, saya anak bungsu dari delapan bersaudara, buah hati dari pasangan suami istri Alm H. Tamar Dg. Sitaba dan Hj. Jonari. Mulai memasuki jenjang pendidikan formal di SD INPRES 126 Bisoli pada tahun 2001 dan lulus pada tahun 2007. Kemudian penulis melanjutkan pendidikan di SMPN 1 Bangkala pada tahun 2007 dan lulus pada tahun 2010, pada tahun yang sama (2010), penulis melanjutkan pendidikan di MAN 2 Model Makassar dan lulus pada tahun 2013. Setelah lulus pendidikan di MAN, kemudian penulis melanjutkan pendidikan di perguruan tinggi di Universitas Islam Negeri Alauddin Makassar dan lulus di jurusan Pendidikan Agama Islam Fakultas Tarbiyah dan Keguruan tahun 2013, dan selesai pada tahun 2017. Saya mengucapkan banyak terima kasih kepada keluarga dan teman saya yang selalu memberikan dukungan dan semangat sehingga saya bisa menyelesaikan skripsi saya.

UNIVERSITAS ISLAM NEGERI  
ALAUDDIN  
M A K A S S A R