

**PENGARUH KEPEMIMPINAN KEPALA MADRASAH TERHADAP  
PENINGKATAN PARTISIPASI MASYARAKAT DALAM  
MENINGKATKAN MUTU PENDIDIKAN  
DI MAS HJ. HANIAH MAROS**



**Skripsi**

*Diajukan untuk Memenuhi Salah Satu Syarat Meraih Gelar Sarjana Pendidikan  
(S.Pd) pada Program Studi Manajemen Pendidikan Islam Fakultas Tarbiyah  
dan Keguruan Universitas Islam Negeri Alauddin Makassar*

Oleh

**MAJIDAH**  
**NIM : 20300112044**

**PROGRAM STUDI MANAJEMEN PENDIDIKAN ISLAM  
FAKULTAS TARBIYAH DAN KEGURUAN  
UNIVERSITAS ISLAM NEGERI  
ALAUDDIN MAKASSAR  
2016**

## **PERNYATAAN KEASLIAN SKRIPSI**

Dengan penuh kesadaran, penyusun yang bertanda tangan di bawah ini menyatakan bahwa skripsi ini benar adalah hasil karya penulis sendiri. Jika di kemudian hari terbukti bahwa ia merupakan duplikat, tiruan, plagiat atau dibuat oleh orang lain seluruhnya, maka skripsi dan gelar yang diperoleh karenanya batal demi hukum.

Samata-Gowa,     Agustus 2016  
Penyusun

**MAJIDAH**  
**NIM : 20300112044**

## PERSETUJUAN PEMBIMBING

Pembimbing penulisan skripsi saudara **Majidah Nim: 20300112044** Mahapeserta didik Jurusan Program Studi Manajemen Pendidikan Islam pada Fakultas Tarbiyah dan Keguruan UIN Alauddin Makassar, setelah dengan seksama meneliti dan mengoreksi skripsi yang bersangkutan dengan judul **“Pengaruh Kepemimpinan Kepala Madrasah terhadap Peningkatan Partisipasi Masyarakat dalam Meningkatkan Mutu Pendidikan di MAS Hj. Haniah Maros”**, memandang bahwa skripsi tersebut telah memenuhi syarat-syarat ilmiah dan dapat disetujui untuk diajukan ke sidang Munaqasyah.

Demikian persetujuan ini diberikan untuk proses selanjutnya.

Samata-Gowa, Agustus 2016

Pembimbing I

Pembimbing II

**Dr. H. Muhammad Yahya, M.Ag**  
NIP. 19680913 199403 1 00 1

**Drs. H. Syamsul Qamar, M.Th.I**  
NIP. 19591231 199003 1 012

## PENGESAHAN SKRIPSI

Skripsi yang berjudul “**Pengaruh Kepemimpinan Kepala Madrasah Terhadap Peningkatan Partisipasi Masyarakat Dalam Meningkatkan Mutu Pendidikan Di MAS Hj. Haniah Maros**”, yang disusun oleh sau dari **Majidah, Nim: 20300112044**, Mahasiswa Jurusan Manajemen Pendidikan Islam pada Fakultas Tarbiyah dan Keguruan UIN Alauddin Makassar, telah diuji dan dipertahankan dalam siding munaqasyah, yang diselenggarakan pada hari Kamis, **25 Agustus 2016**, bertepatan dengan **22 Dzulqaidah 1437 H**, Dinyatakan telah dapat diterima sebagai salah satu syarat untuk mendapatkan gelar Sarjana Pendidikan Islam (S.Pd) pada Fakultas Tarbiyah dan Keguruan Jurusan Kependidikan Islam Prodi Manajemen Pendidikan Islam, dengan beberapa perbaikan.

Samata - Gowa, 25 Agustus 2016

22 Dzulqaidah 1437 H

### DEWAN PENGUJI

(SK DEKAN NO. 1997)

Ketua	: Drs. Baharuddin, M.M	( ..... )
Sekretaris	: Ridwan Idris, S.Ag.,M.Pd	( ..... )
Munaqisy I	: Dr. H. Arifuddin Siraj, M.Pd	( ..... )
Munaqisy II	: Dra. Hj. Mahirah B, M.Pd	( ..... )
Pembimbing I	: Dr. H. Muhammad Yahya, M.Ag	( ..... )
Pembimbing II	: Drs. H. Syamsul Qamar, M.Th.I	( ..... )

Disahkan oleh:

Dekan Fakultas Tarbiyah dan  
Keguruan UIN Alauddin Makassar

**Dr. H. Muhammad Amri, Lc.,M.Ag**  
**NIP. 19730120 200312 1 001**

## KATA PENGANTAR



Sebagai hamba Allah Yang Maha Kuasa sepatutnyalah penulis menghaturkan rasa syukur kehadiran-Nya, karena atas limpahan rahmat dan hidayat-Nya jualah sehingga penyusun skripsi dapat terselesaikan.

Penulis menyadari selama perkuliahan, penelitian sampe ujian skripsi berlangsung banyak pihak yang telah meluangkan dan mengorbankan waktu serta mengulurkan bantuannya baik moril maupun materil, sehingga penulis dapat menyelesaikan studi pada Jurusan Manajemen Pendidikan Islam Universitas Islam Negeri Makassar. Oleh karena itu, penulis menghaturkan rasa terimah kasih dan rasa hormat yang tak terhingga dan teristimewa kepada kedua orang tuaku, **Ayah H. Muhammad Basri dan Ibu Hj. Nuraliah** dan keluarga besar tercinta H. Muharram S.Ag yang telah memberikan dukungan dan kasih sayangnya. Melalui tulisan ini dengan penuh kerendahan hati penulis menyampaikan penghargaan dan ucapan terimah kasih yang setinggi-tingginya, terutama kepada:

1. Prof. Dr. H. Musafir, M.Si. selaku rektor UIN Alauddin Makassar dan para Wakil Rektor UIN Alauddin Makassar.
2. Dr. H. Muhammad Amri, Lc, M.Ag. selaku dekan Fakultas Tarbiyah dan Keguruan UIN Alauddin Makassar beserta seluruh stafnya atas segala pelayanan yang diberikan kepada penulis.
3. Drs. Baharuddin M.M selaku ketua dan Ridwan Idris, M.Pd selaku sekretaris Program Studi Manajemen Pendidikan Islam serta stafnya atas izin,

pelayanan, kesempatan dan fasilitas yang diberikan sehingga skripsi ini dapat terselesaikan.

4. Dr. H. Muhammad Yahya, M.Ag dan Drs. H. Syamsul Qamar, M.Th.I selaku pembimbing I dan pembimbing II yang telah bersedia meluangkan waktunya, memberikan petunjuk, nasehat, dan bimbingannya sejak awal sampai rampungnya skripsi ini.
5. Bapak dan Ibu Dosen yang telah mengajari kami kebaikan dan ilmu sekaligus menjadi orang tua kami selama kuliah di Universitas Islam Negeri Alauddin.
6. Pimpinan Pondok Pesantren Hj. Haniah AGH. Abdul Salam, S.Pd.I dan Kepala Madrasah H. Idris Abdul Rahman, Lc dan seluruh guru serta pegawai yang telah memberikan kesempatan, membantu dan membimbing penulis dalam pelaksanaan penelitian.
7. Seluruh rekan-rekan mahasiswa Manajemen Pendidikan Islam angkatan 2012 yang telah memberikan kebersamaan dan keceriaan kepada penulis selama di bangku perkuliahan.
8. Para sahabat seperjuangan selama perkuliahan terkhusus kepada Ummi Kalsum, Nirmala, Wahida, St. Fahrini Amnur, Musdalifah, Ummu Atika, Rabiatul Adawiyah S.Pd.I, St. Fatimah S.Pd.I, Nurhikmah S.Pd.I, dkk yang tidak dapat kami sebut satu persatu, yang telah menuai ilmu bersama serta memberikan semangat dan motivasinya bagi penulis dan terimakasih.
9. Kepada kakanda Nasiruddin S.Pd.I yang telah membantu membimbing dalam penyusunan skripsi serta memberikan motivasi bagi penulis.

10. Terimakasih kepada kakanda Muhammad Rijal S.T untuk dukungannya bersama keluarga tercinta.

Penulis menyadari sepenuhnya bahwa skripsi ini jauh dari kesempurnaan. Oleh karena itu, dengan kerendahan hati, penulis menerima saran dan kritik yang sifatnya konstruktif dari berbagai pihak demi kesempurnaan skripsi ini.

Akhirnya hanya kepada Allah swt penulis memohon ridha dan magfirahnya, semoga segala dukungan serta bantuan semua pihak mendapat pahala yang berlipat ganda di sisi Allah swt. Amin..

Wassalam.

Samata - Gowa, Agustus 2016

**Majidah**  
Penulis

## DAFTAR ISI

<b>HALAMAN JUDUL .....</b>	<b>i</b>
<b>PERNYATAAN KEASLIAN SKRIPSI.....</b>	<b>ii</b>
<b>PERSETUJUAN PEMBIMBING .....</b>	<b>iii</b>
<b>PENGESAHAN SKRIPSI.....</b>	<b>iv</b>
<b>KATA PENGANTAR.....</b>	<b>v</b>
<b>DAFTAR ISI.....</b>	<b>viii</b>
<b>DAFTAR TABEL .....</b>	<b>xi</b>
<b>ABSTRAK .....</b>	<b>xii</b>
<b>BAB I PENDAHULUAN.....</b>	<b>1</b>
A. Latar Belakang .....	1
B. Rumusan Masalah .....	6
C. Definisi Operasional Variabel dan Ruang Lingkup Penelitian .....	6
D. Tujuan dan Kegunaan Penelitian.....	8
<b>BAB II KAJIAN TEORETIS.....</b>	<b>10</b>
A. Kepemimpinan Kepala Madrasah .....	10
1. Defenisi dan Hakekat Kepemimpinan Kepala Madrasah.....	10
2. Kepemimpinan Sebagai Kunci Keberhasilan Kepala Madrasah .....	11
3. Fungsi Kepala Madrasah .....	12



B. Partisipasi Masyarakat dalam Meningkatkan Mutu Pendidikan .....	22
1. Pengertian Partisipasi Masyarakat .....	22
2. Landasan Hukum Partisipasi Masyarakat .....	24
3. Bentuk Partisipasi Masyarakat dalam Pendidikan .....	28
4. Upaya dalam Meningkatkan Partisipasi Masyarakat .....	30
<b>BAB III METODE PENELITIAN .....</b>	<b>33</b>
A. Jenis Penelitian .....	33
B. Pendekatan Penelitian .....	33
C. Populasi dan Sampel Penelitian .....	34
D. Teknik Pengumpulan Data .....	35
E. Instrument Pengumpulan Data .....	36
<b>BAB IV HASIL PENELITIAN DAN PEMBAHASAN.....</b>	<b>41</b>
A. Selayang Pandang Lokasi Penelitian .....	41
1. Struktur Organisasi .....	41
2. Sejarah Madrasah Aliyah Hj. Haniah.....	42
3. Visi, Misi dan Tujuan Pondok Pesantren Hj. Haniah .....	43
4. Perkembangan Siswa dan Guru .....	45
B. Hasil Penelitian .....	48
1. Gambaran Kepemimpinan Kepala Madrasah di MAS Hj. Haniah Maros .....	48

2. Gambaran Partisipasi Masyarakat di MAS Hj. Haniah Maros .....	52
3. Pengaruh Kepemimpinan Kepala Madarasah terhadap Peningkatan Partisipasi Masyarakat dalam Meningkatkan Mutu Pendidikan di MAS Hj. Haniah Maros.....	57
C. PEMBAHASAN .....	61
<b>BAB V PENUTUP</b> .....	64
A. Kesimpulan .....	64
B. Implikasi Penelitian .....	65
<b>DAFTAR PUSTAKA</b> .....	66
<b>LAMPIRAN – LAMPIRAN</b>	
<b>RIWAYAT HIDUP</b>	

## DAFTAR TABEL

Tabel 4 : 1	Perkembangan Siswa .....	45
Tabel 4 : 2	Perkembangan Guru.....	46
Tabel 4 : 3	Rangkuman Data .....	48
Tabel 4 : 4	Frekuensi Gambaran Kepemimpinan Kepala Madrasah di MAS Hj. Haniah Maros.....	50
Tabel 4 : 5	Distribusi Frekuensi .....	50
Tabel 4 : 6	Interpretasi Kepemimpinan Kepala Madrasah di MAS Hj. Haniah Maros .....	52
Tabel 4 : 7	Rangkuman Data.....	53
Tabel 4 : 8	Distribusi Frekuensi Gambaran Partispasi Masyarakat di MAS Hj.Haniah Maros .....	55
Tabel 4 : 9	Distribusi Frekuensi .....	55
Tabel 4 : 10	Interprestasi Partisipasi Masyarakat di MAS Hj. Haniah Maros .....	57
Tabel 4 : 11	Penolong untuk Mencari Pengaruh.....	58
Tabel 4 : 12	Nilai – nilai r <i>Product Moment</i> .....	59

## ABSTRAK

**Nama : MAJIDAH**  
**NIM : 20300112044**  
**Judul : Pengaruh Kepemimpinan Kepala Madrasah Terhadap Peningkatan Partisipasi Masyarakat dalam Meningkatkan Mutu Pendidikan di MAS Hj. Haniah Maros**

---

Skripsi ini membahas tentang bagaimana gambaran kepemimpinan kepala madrasah, bagaimana gambaran partisipasi masyarakat serta adakah pengaruh kepemimpinan kepala madrasah terhadap peningkatan partisipasi masyarakat dalam meningkatkan mutu pendidikan di MAS Hj. Haniah Maros.

Tujuan dari penelitian ini adalah (1) Untuk mengetahui kepemimpinan kepala madrasah di MAS Hj. Haniah Maros, (2) untuk mengetahui partisipasi masyarakat dalam meningkatkan mutu pendidikan di MAS Hj. Haniah Maros, (3) untuk mengetahui pengaruh kepemimpinan kepala madrasah terhadap peningkatan partisipasi masyarakat dalam meningkatkan mutu pendidikan di MAS Hj. Haniah Maros.

Populasi dalam penelitian ini adalah orang tua atau wali peserta didik kelas X dan kelas XI yang berjumlah 105, kelas X diambil 10 orang tua atau wali peserta didik dan kelas XI diambil 15 orang tua atau wali peserta didik sebagai sampel sehingga jumlah keseluruhan sampel sebanyak 25 orang. Pengambilan sampel dilakukan dengan teknik acak sederhana. Instrumen yang digunakan dalam penelitian ini adalah skala kepemimpinan kepala madrasah dan skala partisipasi masyarakat.

Teknik analisis data yang digunakan adalah teknik analisis deskriptif dan analisis infrensial. Hasil analisis deskriptif menunjukkan bahwa kepemimpinan kepala madrasah berada pada kategori sedang dengan persentase 72%. dan partisipasi masyarakat berada pada kategori sedang dengan persentase 60%. Hasil analisis infrensial pengaruh kepemimpinan kepala Madrasah terhadap peningkatan partisipasi masyarakat dalam meningkatkan mutu pendidikan di MAS Hj. Haniah Maros, dari hasil perhitungan dapat diketahui bahwa terdapat pengaruh yang positif sebesar 0,992 antara kepemimpinan kepala madrasah dengan partisipasi masyarakat dalam meningkatkan mutu pendidikan di MAS HJ. Haniah Maros. Selanjutnya untuk menguji signifikansinya digunakan taraf signifikan  $\alpha=0,05$  ditemukan r hitung sebesar 0,992 sedangkan r tabel sebesar 0,396, maka disimpulkan pengaruh antara variabel X terhadap Y adalah positif dan signifikan.

# **BAB I**

## **PENDAHULUAN**

### ***A. Latar Belakang***

Pendidikan pada dasarnya adalah usaha sadar menumbuhkembangkan potensi sumber daya manusia peserta didik dengan cara mendorong dan memfasilitasi kegiatan belajar mereka. Secara detail, dalam Undang - undang RI Nomor 20 Tahun 2003 tentang Sistem Pendidikan Nasional Bab 1 Pasal (1), pendidikan didefinisikan sebagai:

Usaha sadar dan terencana untuk mewujudkan suasana belajar dan proses belajar agar peserta didik secara aktif mengembangkan potensi dirinya untuk memiliki kekuatan spiritual keagamaan, pengendalian diri, kepribadian, kecerdasan, akhlak mulia, serta keterampilan yang diperlukan dirinya, masyarakat, bangsa dan Negara.<sup>1</sup>

Kualitas seorang pemimpin sangat menentukan keberhasilan lembaga yang dipimpinnya, termasuk didalamnya lembaga pendidikan. Sebab kepemimpinan yang sukses itu mampu mengelola lembaga yang dipimpin, mampu mengantisipasi perubahan, mampu mengoreksi kekurangan dan kelemahan serta sanggup membawa

---

<sup>1</sup>Republik Indonesia, *Undang-Undang Nomor 20 Tahun 2003 Tentang Sistem Pendidikan Nasional* (Cet. II; Jakarta: Visimedia, 2007). h. 2

lembaga yang dipimpin pada tujuan yang ditetapkan. Sehubungan dengan hal itu pemimpin merupakan kunci sukses bagi organisasi.<sup>2</sup>

Kepemimpinan sebagai salah satu fungsi manajemen merupakan hal yang sangat penting untuk mencapai tujuan organisasi. Seolah-olah kepemimpinan dipaksa menghadapi berbagai macam faktor seperti: struktur atau tatanan, koalisi, kekuasaan, dan kondisi lingkungan organisasi.

Dalam hal ini kepemimpinan dapat berperan di dalam melindungi beberapa isu pengaturan organisasi yang tidak tepat, seperti: distribusi kekuasaan yang menjadi penghalang tindakan yang efektif, kekurangan berbagai macam sumber, prosedur yang dianggap buruk (*archaic procedure*) dan sebagainya, yaitu problem-problem organisasi yang lebih bersifat mendasar.

Demikianlah esensi salah satu pendapat yang diungkapkan oleh Richard H. Hall melalui bukunya yang berjudul *Organizations: Structure and Process*, yang dikutip Wahjosumidjo, mengapa perlu dan banyak terdapat studi tentang kepemimpinan pada masa-masa lalu. Suatu kenyataan bahwa di dalam situasi tertentu kepemimpinan dirasakan penting, bahkan amat penting (*critical*).

---

<sup>2</sup> Kartini Kartono, *Pemimpin dan Kepemimpinan*, (Jakarta: Rajawali, 1986), h.1

Oleh karena itu peranan sentral kepemimpinan dalam organisasi tersebut, maka dimensi-dimensi kepemimpinan yang bersifat kompleks perlu dipahami dan dikaji secara terkoordinasi, sehingga peranan kepemimpinan dapat dilaksanakan secara efektif. Dimensi-dimensi tersebut adalah defenisi apa yang dimaksud kepemimpinan, berbagai macam studi tentang kepemimpinan, tugas dan fungsi kepemimpinan, efektivitas kepemimpinan, serta usaha-usaha memperbaiki kepemimpinan.<sup>3</sup>

Dalam meningkatkan mutu pendidikan, pihak madrasah harus didukung oleh partisipasi masyarakat atau orang tua peserta didik yang tinggi. Orang tua peserta didik tidak hanya mendukung madrasah melalui bantuan keuangan, tetapi melalui komite madrasah, orang tua dan masyarakat merumuskan dan mengembangkan program-program yang dapat meningkatkan kualitas pembelajaran. Sejalan dengan upaya reformasi pendidikan nasional melalui otonomi daerah, hubungan madrasah dengan masyarakat secara *education* dan *cultural* khususnya orang tua murid dan masyarakat sekitar madrasah juga perlu direformasi sehingga tanggung jawab pendidikan bukan hanya pada madrasah. Salah satunya adalah dengan membentuk Komite Madrasah atau Majelis Madrasah untuk memberdayakan orang tua murid dalam pendidikan. Hal

---

<sup>3</sup>Wahjosumidjo, *Kepemimpinan Kepala Madrasah Tinjauan Teoritik Dan Permasalahannya*, ( Jakarta: PT. Rajagrafindo Persada, 2002), h. 1

ini tercantum dalam Undang – undang Nomor 20 tahun 2003 tentang Sistem Pendidikan Nasional yang berbunyi sebagai berikut :

- a. Bahwa dalam rangka mencapai tujuan Pendidikan Nasional melalui upaya peningkatan mutu, pemerataan, efisiensi penyelenggaraan pendidikan dan tercapainya demokratisasi pendidikan, perlu adanya dukungan dan peran serta masyarakat yang lebih optimal.
- b. Bahwa dukungan dan peran serta masyarakat perlu di dorong untuk bersinergi dalam suatu wadah Dewan Pendidikan dan Komite Madrasah yang mandiri.
- c. Bahwa sehubungan dengan huruf a dan b serta memfasilitasi terbentuknya Dewan Pendidikan dan Komite Madrasah dipandang perlu menetapkan Keputusan Menteri Pendidikan Nasional tentang Dewan Pendidikan dan Komite Madrasah.<sup>4</sup>

Hubungan antara madrasah dan masyarakat pada hakekatnya merupakan suatu sarana yang sangat berperan dalam membina dan mengembangkan pertumbuhan pribadi peserta didik dimadrasah. Dalam hal ini, madrasah sebagai sistem social merupakan bagian integral dari sistem sosial yang lebih besar, yaitu

---

<sup>4</sup>Republik Indonesia, *Undang-Undang Nomor 20 Tahun 2003 Tentang Sistem Pendidikan Nasional*, h. 109



masyarakat. Madrasah dan masyarakat memiliki hubungan yang sangat erat dalam mencapai tujuan madrasah atau pendidikan secara efektif dan efisien.<sup>5</sup>

Madrasah Aliyah Swasta (MAS) Hj. Haniah Maros adalah naungan yayasan Pendidikan Hj. Haniah yang tidak dapat dipisahkan dari masyarakat, oleh karena itu maka harus ada komunikasi timbal balik antara madrasah dengan masyarakat setempat dan orang tua murid, sehingga madrasah, masyarakat dan orang tua merupakan satu kesatuan yang utuh dalam menyelenggarakan proses pendidikan yang bermutu di madrasah, dari observasi awal peneliti menemukan bahwa masyarakat dan orang tua murid aktif berpartisipasi di MAS Hj. Haniah Maros, seperti ikut serta dalam kegiatan yang akan diselenggarakan madrasah (peringatan hari besar Islam dan acara penamatan), menghadiri pertemuan ketika diundang oleh pihak madrasah dan bakti sosial, tetapi dalam hal perumusan agenda atau program madrasah masyarakat tidak diikuti sertakan.

Berdasarkan yang diuraikan di atas, peneliti menganggap penting untuk melakukan kajian dan mengetahui lebih jauh hal tersebut melalui penelitian yang berjudul “Pengaruh Kepemimpinan Kepala Madrasah terhadap Peningkatan

---

<sup>5</sup> E. Mulyasa, *Manajemen Berbasis Madrasah : Konsep, Strategi, dan Implementasi*, (Cet. III, Bandung: PT. Remaja Rosdakarya, 2004), h. 50

Partisipasi Masyarakat dalam Meningkatkan Mutu Pendidikan di MAS Hj. Haniah Maros”.

### ***B. Rumusan Masalah***

Berdasarkan latar belakang yang diuraikan diatas, maka rumusan masalah dalam penelitian adalah :

1. Bagaimana gambaran kepemimpinan Kepala Madrasah di MAS Hj. Haniah Maros ?
2. Bagaimanagambaran partisipasi masyarakat dalam meningkatkan mutu pendidikan di MAS Hj. Haniah Maros ?
3. Apakah ada pengaruh kepemimpinan Kepala Madrasah terhadap partisipasi masyarakat dalam meningkatkan mutu pendidikan di MAS Hj. Haniah Maros?

### ***C. Definisi Operasional Variabel dan Ruang Lingkup Penelitian***

#### ***1. Definisi Operasional Variabel***

Dalam penelitian ini, yang di maksud judul adalah :

- a. Kepemimpinan kepala madrasah adalah perilaku kepala madrasah yang mampu memprakarsai pemikiran baru di dalam proses interaksi di lingkungan madrasah dengan melakukan perubahan atau penyesuaian tujuan, sasaran, konfigurasi,

prosedur, input, proses atau output dari suatu madrasah sesuai dengan tuntutan perkembangan.<sup>6</sup>

- b. Partisipasi masyarakat dalam meningkatkan mutu pendidikan adalah keikutsertaan atau keterlibatan masyarakat dalam kegiatan rancangan peningkatan mutu pendidikan.

## 2. Ruang Lingkup Penelitian

- a. Kepemimpinan kepala madrasah dalam penelitian ini yang akan diamati adalah upaya kepala madrasah meningkatkan partisipasi masyarakat dalam peningkatan mutu pendidikan dalam penelitian ini adalah pihak madrasah melaporkan atau memberikan informasi pelaksanaan program madrasah kepada orang tua peserta didik, mengikut sertakan dalam penyelenggaraan pendidikan, anggaran madrasah digunakan secara efektif sesuai kebutuhan madrasah dan pihak madrasah melaporkan keuangan secara terbuka kepada orang tua.
- b. Partisipasi masyarakat dalam penelitian ini yang akan diamati adalah memberikan bantuan dana, ide, saran, pendapat, gagasan, keterampilan dan jasa yang ditujukan dalam pelaksanaan kegiatan madrasah.

---

<sup>6</sup>Wahjosumidjo, *Kepemimpinan Kepala Madrasah Tinjauan Teoritik dan Permasalahannya* ( Jakarta: PT. Rajagrafindo Persada, 2002), h.7.

#### ***D. Tujuan dan Kegunaan Penelitian Penelitian***

##### ***1. Tujuan Penelitian***

Adapun tujuan dari penulisan ini adalah sebagai berikut :

- a. Untuk mengetahui Kepemimpinan Kepala Madrasah di MAS Hj. Haniah Maros.
- b. Untuk mengetahui Partisipasi Masyarakat dalam Meningkatkan Mutu Pendidikan di MAS Hj. Haniah Maros.
- c. Untuk mengetahui pengaruh Kepemimpinan Kepala Madrasah terhadap Peningkatan Partisipasi Masyarakat dalam Meningkatkan Mutu Pendidikan di MAS Hj. Haniah Maros.

##### ***2. Kegunaan Penelitian***

- a. Teoritis

Hasil penelitian ini di harapkan dapat memperkaya khasanah ilmu pengetahuan, khususnya bidang pendidikan sebagai suatu di siplin ilmu.

1. Praktis

- a. Bagi Madrasah

Sebagai bahan masukan untuk mengambil kebijakan tentang keterlibatan orang tua peserta didik dalam penyelenggaraan pendidikan di madrasah.

b. Bagi Masyarakat

Sebagai bahan pertimbangan untuk ikut berpartisipasi aktif terhadap penyelenggaraan pendidikan di Madrasah guna meningkatkan mutu pendidikan.

c. Bagi Peneliti

Sebagai penambah wawasan pengetahuan mengenai pelaksanaan keterlibatan orang tua peserta didik dalam pelaksanaan MBS di madrasah.

## BAB II

### KAJIAN TEORITIS

#### A. *Kepemimpinan Kepala Madrasah*

##### 1. Definisi dan Hakikat Kepemimpinan Kepala Madrasah

Kepemimpinan diterjemahkan ke dalam istilah: sifat-sifat, perilaku pribadi, pengaruh terhadap orang lain, pola-pola interaksi, hubungan kerja sama antar peran, kedudukan dari satu jabatan administratif, dan persepsi dari lain-lain tentang legitimasi pengaruh.

Dalam satu definisi terkandung suatu makna atau nilai-nilai yang dapat dikembangkan lebih jauh, sehingga dari suatu definisi dapat diperoleh suatu pengertian yang jelas dan menyeluruh tentang sesuatu.<sup>1</sup> Mempergunakan konsepsi kepemimpinan berbeda-beda pada saat ini lebih baik, sebagai sumber pandangan masa depan yang berlain-lainan tentang fenomena kompleks dan multifaset.

Operasionalisasi definisi kepemimpinan tersebut bergantung pada tingkat kepentingan atau pentingnya tujuan dan para peneliti.

Tujuan penelitian kepemimpinan adalah :

1. Mengadakan identifikasi para pemimpin
2. Melatih para pemimpin

---

<sup>1</sup>Wahjosumidyo, *Kepemimpinan Kepala Madrasah Tinjauan Teoritik dan Permasalahannya*. ( Jakarta: PT. Rajagrafindo Persada, 2002), h. 16.

3. Menemukan apa yang dikerjakan oleh para pemimpin
4. Menentukan bagaimana para pemimpin diseleksi
5. Membandingkan pemimpin-pemimpin yang efektif dengan para pemimpin yang tidak efektif.<sup>2</sup>

## 2. Kepemimpinan Sebagai Kunci Keberhasilan Kepala Madrasah

Madrasah adalah lembaga yang bersifat kompleks dan unik. Bersifat kompleks karena madrasah sebagai organisasi di dalamnya terdapat berbagai dimensi yang satu sama lain saling berkaitan dan saling menentukan. Sedang sifat unik, menunjukkan bahwa madrasah sebagai organisasi memiliki ciri-ciri tertentu yang tidak dimiliki oleh organisasi-organisasi lain. Ciri-ciri yang menempatkan madrasah memiliki karakter tersendiri, di mana terjadi proses belajar mengajar, tempat terselenggaranya pembudayaan kehidupan umat manusia. Karena sifatnya yang kompleks dan unik tersebutlah, madrasah sebagai organisasi memerlukan tingkat koordinasi yang tinggi. Keberhasilan madrasah adalah keberhasilan kepala madrasah.

---

<sup>2</sup>Wahjosumidjo, *Kepemimpinan Kepala Madrasah Tinjauan Teoritik dan Permasalahannya*, h.18.

Kepala madrasah yang berhasil apabila mereka memahami keberadaan madrasah sebagai organisasi yang kompleks dan unik, serta mampu melaksanakan peranan kepala madrasah sebagai seseorang yang diberi tanggung jawab untuk memimpin madrasah.<sup>3</sup>

### 3. Fungsi Kepala Madrasah

Kepala madrasah adalah seorang pemimpin, di dalam Islam disebut Khalifah, dan khalifah adalah orang yang diserahi amanat dan tanggung jawab sebagai pemimpin oleh Allah SWT. Sebagaimana firman Allah SWT: (QS Al-Baqarah (2) : 30)

سُبْحٰنُ الَّذِي مَاءٌ وَدَسْفِكُ فِيهَا يُفْسِدُ مِنْ فِيهَا أَتَجْعَلُ قَالُوا خَلِيفَةً ۗ الْأَرْضِ فِي جَاعِلٍ إِنِّي لِلْمَلَكِكَةِ رَبُّكَ قَالَ وَإِذْ

تَعْلَمُونَ لَا مَا أَعْلَمُ إِنِّي قَالَ لَكَ وَتُقَدِّسُ مُحَمَّدِكَ نَسْ

Terjemahannya:

“Ingatlah ketika Tuhanmu berfirman kepada para malaikat: "Sesungguhnya Aku hendak menjadikan seorang khalifah di muka bumi." mereka berkata: "Mengapa Engkau hendak menjadikan (khalifah) di bumi itu orang yang akan membuat kerusakan padanya dan menumpahkan darah, padahal kami senantiasa bertasbih dengan memuji Engkau dan mensucikan Engkau?" Tuhan berfirman: "Sesungguhnya Aku mengetahui apa yang tidak kamu ketahui."<sup>4</sup>

<sup>3</sup>Wahjosumidjo, *Kepemimpinan Kepala Madrasah Tinjauan Teoritik dan Permasalahannya*, ( Jakarta: PT. Rajagrafindo Persada, 2002), h.81.

<sup>4</sup>Uztaz H. Endang Hendra, Lc, dkk. *Al-Qur'anul Karim*, (PT. Cordoba Internasional Indonesia, Cet 1-2012), h. 6.



Dalam ayat itu difirmankan oleh Allah swt. Ingatlah ketika Tuhanmu berfirman kepada Malaikat: “Sesungguhnya aku hendak menjadikan seorang khalifah di muka bumi.”Kalimat tersebut mengisyaratkan bahwa Allah akan menjadikan Khalifah (pemimpin) diantara ummat manusia. Allah akan memilih ummatnya yang akan diberikan amanat untuk menjadi pemimpin dalam berbagai hal, atau berbagai lingkungan. Kepala madrasah adalah bagian dari contoh kepemimpinan itu, berarti ia adalah seorang khalifah yang telah diberikan amanat oleh Allah untuk menjadi pemimpin di lembaga pendidikan. Kepemimpinan tersebut harus dijaga dan dipertanggungjawabkan oleh seseorang yang telah diberikan amanat sebagai kepala madrasah tersebut. Diantara fungsi kepemimpinan kepala madrasah, sebagai berikut:

#### 1) Kepala Madrasah Sebagai Pejabat Formal

Dalam lingkungan organisasi, kepemimpinan terjadi melalui dua bentuk, yaitu Kepemimpinan formal dan kepemimpinan informal. Kepemimpinan formal terjadi apabila di lingkungan organisasi jabatan otoritas formal dalam organisasi tersebut diisi oleh orang-orang yang ditunjuk atau dipilih melalui proses seleksi. Sedang kepemimpinan informal terjadi, di mana kedudukan pemimpin dalam suatu organisasi diisi oleh orang-orang yang muncul dan berpengaruh terhadap orang lain karena kecakapan khusus atau berbagai sumber yang dimilikinya dirasakan mampu

memecahkan persoalan organisasi serta memenuhi kebutuhan dari anggota organisasi yang bersangkutan.<sup>5</sup>

Kepala madrasah adalah jabatan pemimpin yang tidak bisa diisi oleh orang-orang tanpa didasarkan atas pertimbangan-pertimbangan. Siapapun yang akan diangkat menjadi kepala madrasah harus ditentukan melalui prosedur serta persyaratan-persyaratan tertentu seperti: latar belakang pendidikan, pengalaman, usia, pangkat dan integritas.

Oleh sebab itu kepala madrasah pada hakikatnya adalah pejabat formal, sebab pengangkatannya melalui suatu proses dan prosedur yang didasarkan atas peraturan yang berlaku. Secara sistem jabatan kepala madrasah sebagai pejabat atau pemimpin formal dapat diuraikan melalui berbagai pendekatan: pengangkatan, pembinaan, dan tanggung jawab.

#### a. Pengangkatan

Sebagai pejabat formal pengangkatan seorang kepala madrasah harus didasarkan atas prosedur dan peraturan-peraturan yang berlaku. Prosedur peraturan-peraturan yang berlaku dirancang dan ditentukan oleh suatu unit yang bertanggung

---

<sup>5</sup>Wahjosumidjo, *Kepemimpinan Kepala Madrasah Tinjauan Teoritik dan Permasalahannya*, (Jakarta: PT. Rajagrafindo Persada, 2002), h.84.

jawab dalam bidang sumber daya manusia. Dalam hal ini perlu ada kerjasama pula dengan unit-unit yang berkaitan dengan pengelolaan dan penyelenggaraan madrasah.<sup>6</sup>

b. Pembinaan

Selama menduduki jabatan kepala madrasah, dalam rangka pembinaan kepada para kepala madrasah selaku pejabat formal :

- a. Diberikan gaji serta penghasilan dan pendapatan lain sesuai dengan ketentuan yang berlaku.
- b. Memperoleh kedudukan dalam jenjang kepangkatan tertentu.
- c. Memperoleh hak kenaikan gaji atau kenaikan pangkat .
- d. Memperoleh kesempatan untuk menduduki jabatan yang lebih tinggi.
- e. Memperoleh kesempatan untuk pengembangan diri.
- f. Memperoleh penghargaan yang lain atau fasilitas.
- g. Dapat diberi teguran/peringatan oleh atasannya karena sikap, perbuatan serta perilakunya yang dirasakan dapat mengganggu tugas dan tanggung jawab sebagai kepala madrasah.
- h. Dapat dimutasikan atau diberhentikan dari jabatan kepala madrasah karena hal-hal tertentu.

---

<sup>6</sup>Wahjosumidjo, *Kepemimpinan Kepala Madrasah Tinjauan Teoritik Dan Permasalahannya*, ( Jakarta: PT. Rajagrafindo Persada, 2002), h.85.

### c. Tugas dan Tanggung Jawab

Sebagai seorang pejabat formal, kepala madrasah mempunyai tugas dan tanggung jawab yaitu tanggung jawab terhadap atasan, terhadap sesama rekan kepala madrasah atau lingkungan terkait, dan kepada bawahan.<sup>7</sup>

#### 2) Kepala Madrasah Sebagai Manajer

Manajemen adalah proses merencanakan, mengorganisasikan, memimpin dan mengendalikan usaha anggota-anggota organisasi serta pendayagunaan seluruh sumberdaya organisasi dalam rangka mencapai tujuan yang telah ditetapkan.

Ada tiga hal penting yang perlu diperhatikan dari defenisi tersebut yaitu proses, pendayagunaan seluruh sumber organisasi dan pencapaian tujuan organisasi yang telah ditetapkan.

#### a. Proses, adalah suatu cara yang sistematis dalam mengerjakan sesuatu.

Manajemen sebagai suatu proses, karena semua manajer bagaimanapun juga dengan ketangkasan dan keterampilan yang khusus, mengusahakan berbagai kegiatan yang saling berkaitan tersebut dapat didayagunakan untuk mencapai tujuan yang telah direncanakan.<sup>8</sup>

---

<sup>7</sup>Wahjosumidjo, *Kepemimpinan Kepala Madrasah Tinjauan Teoritik dan Permasalahannya*, ( Jakarta: PT. Rajagrafindo Persada, 2002), h. 86-87.

<sup>8</sup>Wahjosumidjo, *Kepemimpinan Kepala Madrasah Tinjauan Teoritik dan Permasalahannya*, ( Jakarta: PT. Rajagrafindo Persada, 2002), h. 94.

- b. Sumber daya suatu madrasah, meliputi: dana, perlengkapan, informasi, maupun sumber daya manusia, yang masing-masing berfungsi sebagai pemikir, perencana, pelaku, serta pendukung untuk mencapai tujuan.
- c. Mencapai Tujuan Organisasi yang telah ditetapkan sebelumnya. Berarti bahwa kepala madrasah berusaha untuk mencapai tujuan akhir yang bersifat khusus. Tujuan akhir yang spesifik ini berbeda-beda antara organisasi yang satu dengan organisasi lain. Tujuan ini bersifat khusus dan unik. Namun apapun tujuan spesifik dari organisasi tertentu, manajemen adalah merupakan proses, melalui manajemen tersebut tujuan dapat dicapai.<sup>9</sup>

Menurut Stoner ada delapan macam fungsi seorang manajer yang perlu dilaksanakan dalam suatu organisasi yaitu bahwa manajer yang perlu dilaksanakan dalam suatu organisasi yaitu bahwa para manajer :

- a. Bekerja dengan , dan melalui orang lain
- b. Bertanggung jawab dan mempertanggung jawabkan
- c. Dengan waktu dan sumber yang terbatas mampu menghadapi berbagai persoalan.
- d. Berpikir secara realistis dan konseptual .

---

<sup>9</sup>Wahjosumidjo, *Kepemimpinan Kepala Madrasah Tinjauan Teoritik dan Permasalahannya*, ( Jakarta: PT. Rajagrafindo Persada, 2002), h. 95.

- e. Adalah juru penengah .
- f. Adalah seorang politisi.
- g. Adalah seorang diplomat dan
- h. Pengambil keputusan yang sulit

Kedelapan Fungsi manajer yang dikemukakan oleh Stoner tersebut tentu saja berlaku bagi setiap manajer dari organisasi apapun, termasuk kepala madrasah. Sehingga kepala madrasah yang berperan mengelola kegiatan madrasah harus mampu mewujudkan kedelapan fungsi dalam perilaku sehari-hari. Walaupun pada pelaksanaannya sangat dipengaruhi oleh faktor-faktor sumber daya manusia, seperti para guru, staf, peserta didik dan orang tua peserta didik, dana, sarana, serta suasana dan faktor lingkungan di mana madrasah itu berada.<sup>10</sup>

Agar seorang kepala madrasah secara efektif dapat melaksanakan fungsinya sebagai manajer, kepala madrasah harus memahami dan mampu mewujudkannya ke dalam tindakan atau perilaku nilai-nilai yang terkandung di dalam ketiga keterampilan tersebut.

a) *Technical Skills*

Yaitu Menguasai pengetahuan tentang metode, proses, prosedur, dan teknik untuk melaksanakan kegiatan khusus.

---

<sup>10</sup>Wahjosumidjo, *Kepemimpinan Kepala Madrasah Tinjauan Teoritik dan Permasalahannya*, ( Jakarta: PT. Rajagrafindo Persada, 2002), h.97.

b) *Human Skills*

Yaitu Kemampuan untuk memahami perilaku manusia dan proses kerjasama, kemampuan untuk memahami isi hati, sikap, dan motif orang lain, mengapa mereka berkata dan berperilaku. Dan yang terakhir adalah kemampuan untuk berkomunikasi secara jelas dan efektif.

c) *Conceptual Skills*

Yaitu Kemampuan Analisis, kemampuan berpikir rasional, ahli atau cakap dalam bermacam konsepsi, mampu menganalisis berbagai kejadian serta, mampu memahami berbagai kecenderungan dan mengenali macam-macam kesempatan dan problem-problem sosial.

3) Kepala Madrasah Sebagai Seorang Pemimpin

Sub judul kepala madrasah sebagai seorang pemimpin akan diuraikan lebih luas dari pada sub judul dan kepala madrasah sebagai staf. Hal ini untuk lebih menyesuaikan dengan judul tulisan yang berbunyi: “Kepemimpinan kepala madrasah, tinjauan teoritik dan permasalahannya”.<sup>11</sup>

Di antara pakar yang membicarakan masalah kepemimpinan adalah Koontz, O’Donnel, dan Weihrich. Di dalam bukunya yang berjudul management, cetakan ketujuh tahun 1980, antara lain dikemukakan, bahwa yang dimaksud dengan

---

<sup>11</sup>Wahjosumidjo, *Kepemimpinan Kepala Madrasah Tinjauan Teoritik dan Permasalahannya*, ( Jakarta: PT. Rajagrafindo Persada, 2002), h.102-103.

kepemimpinan secara umum, merupakan pengaruh, seni atau proses mempengaruhi orang lain sehingga mereka dengan penuh kemauan berusaha ke arah tercapainya tujuan organisasi.<sup>12</sup>

Kepemimpinan adalah satu kekuatan penting dalam rangka pengelolaan, oleh sebab itu kemampuan memimpin secara efektif merupakan kunci untuk menjadi seorang manajer yang efektif. Esensi kepemimpinan adalah kepengikutan, kemauan orang lain atau bawahan untuk mengikuti keinginan pemimpin, itulah yang menyebabkan seseorang menjadi pemimpin. Dengan kata lain pemimpin tidak akan terbentuk apabila tidak ada bawahan.<sup>13</sup>

#### 4) Kepala Madrasah Sebagai Pendidik

Memahami arti pendidik tidak cukup dengan berpegang konotasi yang terkandung dalam definisi pendidik, melainkan harus dipelajari keterkaitannya dengan makna pendidikan, sasaran pendidikan, bagaimana strategi pendidikan itu dilaksanakan. Arti atau definisi pendidikan secara leksikal dapat digali dari berbagai sumber, antara lain: Pendidik adalah orang yang mendidik. Sedang mendidik diartikan memberikan latihan mengenai akhlak dan kecerdasan pikiran sehingga pendidikan dapat diartikan proses perubahan sikap dan tata laku seseorang atau kelompok orang dalam usaha mendewasakan manusia melalui upaya pengajaran dan

---

<sup>12</sup>Wahjosumidjo, *Kepemimpinan Kepala Madrasah Tinjauan Teoritik dan Permasalahannya*, ( Jakarta: PT. Rajagrafindo Persada, 2002), h.103.

<sup>13</sup>Wahjosumidjo, *Kepemimpinan Kepala Madrasah Tinjauan Teoritik dan Permasalahannya*, ( Jakarta: PT. Rajagrafindo Persada, 2002), h.104.



latihan.<sup>14</sup> Sebagai seorang pendidik dia harus mampu menanamkan, memajukan dan meningkatkan paling tidak empat macam nilai, yaitu :

1. Mental, hal-hal yang berkaitan dengan sikap batin dan watak manusia.
2. Moral, hal-hal yang berkaitan dengan ajaran baik buruk mengenai perbuatan, sikap dan kewajiban atau moral yang diartikan sebagai akhlak, budi pekerti dan kesusilaan.
3. Fisik, hal-hal yang berkaitan dengan kondisi jasmani atau badan, kesehatan dan penampilan manusia secara lahiriah.
4. Artistik, hal-hal yang berkaitan kepekaan manusia terhadap seni keindahan.

Terakhir yang perlu diperhatikan oleh setiap kepala madrasah terhadap peranannya sebagai pendidik, mencakup dua hal pokok, yaitu sasaran atau kepada siapa perilaku sebagai pendidik itu diarahkan. Sedang yang kedua, yaitu bagaimana peranan sebagai pendidik itu dilaksanakan.<sup>15</sup>

---

<sup>14</sup>Wahjosumidjo, *Kepemimpinan Kepala Madrasah Tinjauan Teoritik dan Permasalahannya*, ( Jakarta: PT. Rajagrafindo Persada, 2002), h.122.

<sup>15</sup>Wahjosumidjo, *Kepemimpinan Kepala Madrasah Tinjauan Teoritik dan Permasalahannya*, ( Jakarta: PT. Rajagrafindo Persada, 2002), h.124.

## ***B. Partisipasi Masyarakat dalam Meningkatkan Mutu Pendidikan***

### **1. Pengertian Partisipasi Masyarakat**

Menurut Yusufhadi Miarso istilah “Partisipasi adalah keterlibatan secara spontan baik berupa pikiran, tenaga, barang ataupun uang yang disertai tanggung jawab terhadap kepentingan kelompok untuk mencapai tujuan”<sup>16</sup>

Pengertian di atas mengandung tiga gagasan yaitu keterlibatan, kontribusi dan tanggung jawab. Keterlibatan adalah keikutsertaan mental dan emosional yang tidak saja menunjukkan keterlibatan fisik tetapi juga keterlibatan secara mental. Kontribusi merupakan pemberian kesempatan untuk menyalurkan inisiatif dan kreativitas untuk mencapai tujuan organisasi. Sedangkan tanggung jawab merupakan keharusan seseorang untuk melaksanakan selayaknya apa yang telah diwajibkan kepadanya.

Penggabungan kedua istilah “partisipasi” dan “masyarakat” mengandung sejumlah gagasan dan rujukan, baik yang terkandung dalam masing masing istilah, maupun gagasan dan rujukan khusus penggabungannya. Gagasan yang terkandung adalah peran serta semua anggota atau unsur yang terkait dalam melaksanakan suatu kepentingan bersama atau pekerjaan, yang dimaksudkan untuk mempermudah tercapainya tujuan yang diharapkan. Sedangkan rujukan yang terkandung adalah wadah atau forum sedang ajang pertemuan; adanya keterbukaan dalam membahas persoalan, adanya keterbukaan dalam membahas persoalan, adanya interaksi dalam

---

<sup>16</sup>Yusufhadi Miarso, *Menyemai Benih Teknologi Pendidikan* (Jakarta : Kencana, 2004), h. 706

merumuskan tujuan dan cara menentukan yang terbaik, adanya keputusan yang diambil bersama, dan adanya pemantauan atau pelaksanaan keputusan.<sup>17</sup>

Sedangkan menurut Sihombing dan Indardjo, masyarakat adalah “produk lingkungan, lingkungan akan membentuk karakter masyarakatnya”. Karena pendidikan ada kaitannya dengan lingkungan tersebut, maka pendidikan selalu berkaitan dengan masyarakat sehingga sesungguhnya masyarakat berada di tengah-tengah masyarakat.<sup>18</sup>

Partisipasi masyarakat merupakan salah satu bentuk kepedulian masyarakat atas penyelenggaraan pendidikan di madrasah. Partisipasi masyarakat berarti keterlibatan masyarakat dalam berbagai bentuk, seperti ide, saran, pendapat, dana, gagasan, keterampilan dan jasa. Keterlibatan mereka diarahkan dan ditujukan untuk meningkatkan kesadaran mereka akan hak dan tanggung jawab dalam dunia pendidikan. Adanya partisipasi aktif dari masyarakat ini diharapkan akan dapat mensukseskan program pendidikan yang telah dicanangkan. Dengan kata lain, keterlibatan atau partisipasi masyarakat dalam penyelenggaraan madrasah diperlukan agar madrasah dapat berfungsi dengan baik.

Partisipasi masyarakat dalam penyelenggaraan pendidikan ditujukan untuk:

---

<sup>17</sup> Yusufhadi Miarso, *Menyemai Benih Teknologi Pendidikan*, h.706

<sup>18</sup>Zainuddin, *Reformasi Pendidikan : Kritik Kurikulum dan Manajemen Berbasis Madrasah*, (Yogyakarta:Pustaka Pelajar, 2008), h. 40

- a. Terbentuknya kesadaran masyarakat tentang adanya tanggung jawab bersama dalam pendidikan
- b. Terselenggaranya kerjasama yang saling menguntungkan antara pihak yang berkepentingan dengan pendidikan.
- c. Terciptanya efektivitas dan efisiensi dalam pemanfaatan sumberdaya manusia, sumberdaya alam (lingkungan) dan sumberdaya buatan seperti dana, fasilitas, dan peraturan-peraturan. Meningkatkan kinerja madrasah, yang berarti pula meningkatnya produktivitas, kesempatan memperoleh pendidikan, keserasian proses dan hasil pendidikan sesuai dengan kondisi anak didik dan lingkungan, serta komitmen dari para pelaksana pendidikan.<sup>19</sup>

Partisipasi masyarakat dalam penyelenggaraan pendidikan di era otonomi ini merupakan wujud dari kesadaran pemilikan masyarakat akan keberadaan lembaga pendidikan yang kemudian mendorong menjadi rasa tanggung jawab untuk menciptakan sumber daya berkualitas. Tumbuhnya partisipasi aktif untuk membangun pendidikan yang bermutu dan mandiri merupakan pengimplementasian otonomi pendidikan sedangkan pemerintah hanya berfungsi sebagai fasilitator dan mitra kerja masyarakat.

## 2. Landasan Hukum Partisipasi Masyarakat

---

<sup>19</sup> Yusufhadi Miarso, *Menyemai Benih Teknologi Pendidikan*, h. 709

Dasar hukum bagi pelaksanaan peran serta orang tua murid atau masyarakat dalam melaksanakan pendidikan nasional sangatlah penting, mengingat pemerintah tidak akan sanggup menyelenggarakan pendidikan dengan baik tanpa dukungan dari masyarakat. Oleh sebab itu, keterlibatan orang tua murid dalam pembangunan sektor pendidikan khususnya dan pembangunan nasional pada umumnya.

Dalam Undang - Undang Nomor 20 Tahun 2003 tentang Sistem Pendidikan Nasional disebutkan beberapa peran yang dapat dilakukan oleh masyarakat, pemerintah dan pemerintah daerah dalam penyelenggaraan pendidikan, diantaranya adalah:

- a. Pada pasal 6 Undang-Undang Sistem Pendidikan Nasional disebutkan bahwa “Setiap warga Negara bertanggung jawab terhadap keberlangsungan penyelenggaraan pendidikan”.<sup>20</sup>
- b. Pada pasal 8 Undang-Undang Sistem Pendidikan Nasional disebutkan bahwa “Masyarakat berhak untuk berperan serta dalam perencanaan, pelaksanaan, pengawasan, dan evaluasi program pendidikan”.
- c. Pasal 9 UU Sisdiknas menyebutkan bahwa “Masyarakat wajib memberi dukungan sumber daya dalam penyelenggaraan pendidikan”<sup>21</sup>

---

<sup>20</sup> Yusufhadi Miarso, *Menyemai Benih Teknologi Pendidikan*, h. 713

<sup>21</sup>Undang-Undang RI Nomor 20 Tahun 2003 Tentang Sistem Pendidikan Nasional,

Pada pasal 6, 8 dan 9 menyatakan bahwa masyarakat memiliki hak dan kewajiban untuk ikut serta dalam mensukseskan penyelenggaraan pendidikan. Hak masyarakat dalam mensukseskan penyelenggaraan pendidikan di madrasah antara lain adalah ikut berpartisipasi dalam program pendidikan di madrasah mulai dari membuat visi, misi madrasah sampai ikut menentukan kurikulum yang sesuai dengan karakteristik daerah setempat.

Sedangkan kewajiban masyarakat antara lain memberikan dukungan dalam penyelenggaraan pendidikan di madrasah berupa ikut berpartisipasi memberikan sumber daya yang belum dimiliki oleh madrasah yaitu dapat berupa tenaga, ide (pemikiran), pemberian bantuan buku, alat pendidikan, dan dana. Hal ini sesuai dengan Undang-Undang Sistem Pendidikan Nasional Pasal 46 ayat (1) yang berbunyi, sebagai berikut: “Pendanaan pendidikan menjadi tanggung jawab bersama antara Pemerintah, Pemerintah Daerah, dan masyarakat”.<sup>22</sup>Dari pasal tersebut dapat diidentifikasi bahwa sumber pendanaan pendidikan tidak hanya ditanggung oleh pemerintah (Pemerintah Pusat dan Pemerintah Daerah), melainkan pula ditanggung oleh masyarakat. Dengan demikian, sumber pendanaan dibiayai secara bersama antara Pemerintah Pusat, Pemerintah Daerah, dan masyarakat. Hal ini sesuai dengan Undang-Undang Sistem Pendidikan Nasional pasal 54 ayat [1] dan [2] yang berbunyi, sebagai berikut: [1] Peran serta masyarakat dalam pendidikan meliputi peran serta

---

<sup>22</sup> Undang-Undang RI Nomor 20 Tahun 2003 Tentang Sistem Pendidikan Nasional, h. 20

perseorangan, kelompok, keluarga, organisasi profesi, pengusaha, dan organisasi kemasyarakatan dalam penyelenggaraan dan pengendalian mutu pelayanan pendidikan. [2] Masyarakat dapat berperan serta sebagai sumber, pelaksana, dan pengguna hasil pendidikan.<sup>23</sup>

Berdasarkan dari Undang-Undang tersebut dapat dianalisis bahwa partisipasi masyarakat dalam penyelenggaraan pendidikan di madrasah dapat meliputi perseorangan ataupun kelompok masyarakat guna meningkatkan mutu pendidikan di madrasah. Selain itu pula masyarakat mempunyai peranan penting dalam penyelenggaraan pendidikan yaitu sebagai sumber daya manusia yang merupakan input pendidikan, dan sebagai pelaksana pendidikan, serta merupakan pengguna dari output pendidikan. Hal ini sesuai dengan Undang-Undang Sistem Pendidikan Nasional Pasal 56 ayat (1) yang berbunyi, sebagai berikut: “Masyarakat berperan dalam meningkatkan mutu pelayanan pendidikan yang meliputi perencanaan, pengawasan, dan evaluasi program pendidikan melalui dewan pendidikan dan komite madrasah”<sup>24</sup> Pada pasal tersebut, masyarakat dapat berpartisipasi dalam meningkatkan mutu pendidikan dari membuat perencanaan sampai melakukan evaluasi program kegiatan pendidikan di madrasah dapat melalui organisasi atau wadah seperti komite madrasah dan dewan pendidikan.

---

<sup>23</sup>Undang-Undang RI Nomor 20 Tahun 2003 Tentang Sistem Pendidikan Nasional, h. 23

<sup>24</sup>Undang-Undang RI Nomor 20 Tahun 2003 Tentang Sistem Pendidikan Nasional, h. 111

Masyarakat disamping mempunyai kewajiban membiayai pendidikan, mereka juga mempunyai kewajiban untuk memikirkan, memberikan masukan, dan membantu penyelenggaraan pendidikan di madrasah. Kewajiban ini sangat perlu dikomunikasikan secara luas kepada masyarakat agar dapat dipahami bersama, sehingga partisipasi masyarakat dalam penyelenggaraan pendidikan semakin besar.

### 3. Bentuk Partisipasi Masyarakat dalam Pendidikan

Perkembangan masyarakat Indonesia yang menjadi semakin *modern* menuntut keterlibatan yang lebih besar dari masyarakat dalam penyelenggaraan dan pengembangan pendidikan. Oleh karena itu, keleluasaan atau kebebasan yang seluas-luasnya perlu diberikan kepada masyarakat termasuk unsur-unsur yang ada didalamnya seperti perseorangan, kelompok atau badan untuk melaksanakan peran serta dalam pendidikan nasional. Untuk menunjukkan keleluasaan bagi masyarakat dan berpartisipasi dalam pendidikan nasional terdapat berbagai kegiatan masyarakat diidentifikasi sebagai bentuk partisipasi masyarakat.

Adapun bentuk-bentuk partisipasi masyarakat dalam pendidikan tercantum dalam pasal 3 Peraturan Pemerintah Nomor 39 Tahun 1992 adalah sebagai berikut:

- a. Pendirian dan penyelenggaraan pendidikan
- b. Pengadaan dan pemberian bantuan tenaga kependidikan
- c. Pengadaan dan pemberian bantuan tenaga ahli
- d. Pengadaan dana dan pemberian bantuan sarana belajar (bangunan, buku)



- e. Pengadaan kesempatan untuk magang
- f. Pengadaan dana dan pemberian lainnya
- g. Pemberian bantuan manajemen
- h. Pemberian pemikiran dan pertimbangan
- i. Pemberian bantuan dalam bentuk kerjasama.<sup>25</sup>

Sedangkan menurut Made Pidarta, bidang partisipasi masyarakat dalam pendidikan antara lain:

- a. Alat-alat belajar
- b. Kurikulum terutama yang local
- c. Dana
- d. Material untuk bangunan
- e. Auditing keuangan
- f. Control terhadap kegiatan-kegiatan madrasah<sup>26</sup>

Bentuk-bentuk partisipasi masyarakat tersebut perlu disosialisasikan secara luas karena selama ini baru nampak partisipasi masyarakat berupa pengadaan dan penyelenggaraan satuan pendidikan atau program pendidikan. Oleh karena itu, pemerintah masih perlu memberikan dorongan dan motivasi agar bentuk partisipasi masyarakat lebih meningkat.

---

<sup>25</sup> Hardiyanto, *Mencari Sosok Desentralisasi Pendidikan Di Indonesia*, h. 86

<sup>26</sup> Made Pidarta, *Manajemen Pendidikan Indonesia*, (Jakarta: Rineka Cipta, 2004), h.

Ada beberapa bentuk keterlibatan yang biasa digunakan madrasah-madrasah yang efektif, melalui kunjungan keluarga, pertemuan dengan orang tua peserta didik, sukarelawan masyarakat yang menaruh perhatian dalam dunia pendidikan, dan perwakilan masyarakat pada panitia penasehat atau pertimbangan pendidikan. Seperti yang dikemukakan oleh Clark yang dikutip Nukholis untuk mengajak orang tua dan masyarakat berpartisipasi aktif dalam pendidikan. *Pertama*, pendekatan *school-based* dengan cara mengajak orang tua peserta didik datang ke madrasah melalui pertemuan-pertemuan, konferensi, diskusi guru, orang tua dan mengunjungi anaknya sedang belajar di madrasah. *Kedua*, *home-based* dengan cara orang tua mengawasi anaknya dalam belajar dan ikut membantu dalam kesulitan-kesulitan yang dihadapi dalam pembelajaran.<sup>27</sup>

#### 4. Upaya dalam Meningkatkan Partisipasi Masyarakat

Ada beberapa cara yang dapat ditempuh untuk menggalang partisipasi orang tua dan masyarakat, yaitu:

- a. Melibatkan orang tua dan masyarakat secara proposional dan profesional dalam mengembangkan perencanaan, pelaksanaan, dan evaluasi program madrasah.
- b. Menjalin komunikasi secara intensif. Secara proaktif madrasah menghubungi orang tua peserta didik dengan cara sebagai berikut:

---

<sup>27</sup> Nukholis, *Manajemen Berbasis Madrasah: Teori, Model, dan Aplikasi*, h. 126

- 1) Mengucapkan selamat datang dan bergabung dengan madrasah, dewan pendidikan, serta komite madrasah bagi orang tua peserta didik baru.
  - 2) Mengadakan rapat secara rutin dengan orang tua dan masyarakat, sehingga rapat dapat efektif.
  - 3) Mengirim berita tentang semua kegiatan yang berhubungan dengan madrasah secara periodik, sehingga madrasah mengetahui program dan perkembangan madrasah.
  - 4) Mengundang orang tua dalam rangka mengembangkan kreatifitas dan prestasi peserta didik.
  - 5) Mengadakan kunjungan rumah untuk memecahkan masalah dan mengembangkan pribadi peserta didik.
  - 6) Mengadakan pembagian tugas dan tanggung jawab antara madrasah dengan orang tua dalam pembinaan pribadi peserta didik
- c. Melibatkan orang tua dalam berbagai program kegiatan di madrasah yang bersifat sosial kemasyarakatan, seperti bakti sosial, perpisahan, peringatan hari besar nasional, keagamaan, dan pentas seni.
- d. Melibatkan orang tua dalam mengambil berbagai keputusan, agar mereka merasa bertanggung jawab untuk melaksanakannya.

- e. Mendorong guru untuk mendayagunakan orang tua sebagai sumber belajar dan menunjang keberhasilan belajar peserta didik.<sup>28</sup>

Sedangkan menurut Mulyasa, ada beberapa upaya untuk menggalang partisipasi masyarakat dalam pendidikan di madrasah. Pertama, menawarkan sanksi terhadap masyarakat yang tidak mau berpartisipasi baik berupa hukuman, denda, dan kerugian-kerugian yang harus di derita oleh pelanggar. Kedua, menawarkan hadiah kepada mereka yang mau berpartisipasi. Ketiga, melakukan persuasi bahwa keikutsertaan masyarakat akan menguntungkan masyarakat itu sendiri, baik dalam jangka pendek maupun jangka panjang. Keempat, menghimbau masyarakat dalam berbagai kegiatan. Kelima, menghubungkan masyarakat dengan layanan madrasah yang baik. Keenam, menggunakan tokoh masyarakat yang memiliki khalayak banyak untuk ikut serta dalam kegiatan madrasah. Ketujuh, menghubungkan keterlibatan masyarakat dalam kegiatan madrasah dengan kepentingan mereka. Kedelapan, menyadarkan masyarakat untuk ikut berpartisipasi dalam berbagai kegiatan madrasah untuk mewujudkan aspirasinya.<sup>29</sup>

---

<sup>28</sup> Zainuddin, *Reformasi Pendidikan : Kritik Kurikulum dan Manajemen Berbasis Madrasah* h. 66-67

<sup>29</sup> E. Mulyasa, *Manajemen Berbasis Madrasah: Konsep, Strategi dan Implementasi*, h. 150

### **BAB III**

#### **METODE PENELITIAN**

##### ***A. Jenis Penelitian***

Penelitian ini merupakan penelitian lapangan (*field research*), dan dalam melakukan penelitian ini penulis menggunakan jenis penelitian *ex post facto*. Karena dalam penelitian ini akan meneliti peristiwa yang telah terjadi.

Selanjutnya Sugiyono mengemukakan bahwa penelitian *ex post facto* adalah suatu penelitian yang dilakukan untuk meneliti peristiwa yang telah terjadi dan kemudian melihat ke belakang untuk mengetahui faktor-faktor yang dapat menimbulkan kejadian tersebut.<sup>1</sup>

##### ***B. Pendekatan Penelitian***

Untuk memperoleh kemudahan dan kejelasan dalam penelitian ini, penulis menggunakan metode kuantitatif. Lebih lanjut menurut Sugiyono metode kuantitatif dapat diartikan sebagai metode penelitian yang berlandaskan pada filsafat positivisme, dan digunakan untuk meneliti pada populasi atau sampel tertentu,

---

<sup>1</sup> Ridwan, *Belajar Mudah Penelitian Untuk Guru, Karyawan dan Peneliti Pemula*, (Bandung: Alfabeta, 2008), h. 50

pengumpulan data menggunakan instrument penelitian, analisis data bersifat kuantitatif/statistic, dengan tujuan untuk menguji hipotesis yang telah ditentukan.<sup>2</sup>

### ***C. Populasi dan Sampel***

#### **1. Populasi**

Populasi adalah wilayah generalisasi yang terdiri atas obyek atau subyek yang mempunyai kualitas dan karakteristik tertentu yang ditetapkan oleh peneliti untuk dipelajari dan kemudian ditarik kesimpulannya.<sup>3</sup>

Adapun populasi dalam penelitian ini adalah orang tua atau wali (orang yang memberikan penanggungan) peserta didik kelas X dan kelas XI yang berjumlah 105 orang.

#### **2. Sampel**

Sampel adalah bagian dari jumlah dan karakteristik yang dimiliki oleh populasi tersebut.<sup>4</sup> Jika jumlah subjek besar atau diatas 100 dapat diambil antara 10 – 15 % atau 20 – 25%, dengan pertimbangan bahwa kemampuan peneliti dari segi waktu, dana, tenaga, sempit luasnya wilayah pengamatan dari setiap subjek.<sup>5</sup>

---

<sup>2</sup> Sugiyono, *Metode Penelitian Manajemen*, (Cet.III; Bandung: Alfabeta. 2014),h.35.

<sup>3</sup> Sugiyono, *Metode Penelitian Pendidikan; Pendekatan Kuantitatif, Kualitatif dan R & D* ( Cet. VI, Bandung: Alfabeta, 2008), h. 80

<sup>4</sup>Sugiyono, *Metode Penelitian Kuantitatif Kualitatif dan R&D*, h.81.

<sup>5</sup>Sugiyono, *Metode Penelitian Pendidikan; Pendekatan Kuantitatif, Kualitatif dan R & D* ( Cet. VI, Bandung: Alfabeta, 2008).

Untuk menentukan sampel penelitian, kelas X diambil 10 orang tua peserta didik dan kelas XI diambil 15 orang tua peserta didik sebagai sampel sehingga jumlah keseluruhan sampel sebanyak 25 orang. Pengambilan sampel dilakukan dengan teknik acak sederhana (*simple random sampling*), dikatakan simple (sederhana) karena pengambilan anggota sampel dari populasi dilakukan secara acak tanpa memperhatikan strata yang ada dalam populasi itu.<sup>6</sup>

#### ***D. Teknik Pengumpulan Data***

Untuk mengumpulkan data, penulis menggunakan beberapa teknik, yaitu:

##### **1. Angket (*Quititioner*)**

Angket atau kuesioner merupakan tehnik pengumpulan data yang dilakukan dengan cara memberikan seperangkat pertanyaan dan pernyataan tertulis kepada responden untuk dijawab.<sup>7</sup>

Angket yang berisi pernyataan yang langsung disebarkan kepada orang tua peserta didik yang dijadikan sampel penelitian. Angket digunakan untuk memperoleh data mengenai pengaruh kepemimpinan kepala madrasah terhadap peningkatan

---

<sup>6</sup>Sugiyono, *Metode Penelitian Pendidikan; Pendekatan Kuantitatif, Kualitatif dan R & D* ( Cet. VI, Bandung: Alfabeta, 2008), h. 82

<sup>7</sup>Sugiyono, *Metode Penelitian Pendidikan; Pendekatan Kuantitatif, Kualitatif Dan R & D* ( Cet. Vi, Bandung: Alfabeta, 2008), h. 142

Partisipasi Masyarakat dalam Meningkatkan Mutu Pendidikan di MAS Hj. Haniah Maros.

## 2. Dokumentasi

Teknik dokumentasi merupakan teknik pengumpulan data dengan mempelajari data-data yang telah didokumentasikan.<sup>8</sup> Peneliti menyelidiki benda-benda seperti profil sekolah, data-data guru dan lain-lain. Dokumentasi dalam penelitian ini hanya sekedar penguat dari hasil angket.

### ***E. Instrumen Pengumpulan Data***

Alat atau instrument yang dipakai pada penelitian ini adalah skala, yaitu teknik pengumpulan data yang dilakukan dengan cara memberi seperangkat pernyataan tertulis kepada responden untuk dijawabnya. Jenis skala yang digunakan pada penelitian ini adalah skala *likert* yaitu metode penskalaan pernyataan sikap, pendapat atau persepsi seseorang atau kelompok orang tentang fenomena social.<sup>9</sup> Dengan demikian, skala *likert* pada penelitian ini digunakan untuk mengukur sikap, pendapat dan persepsi masyarakat atau orang tua murid tentang kepemimpinan kepala madrasah dan partisipasi masyarakat pada madrasah yang diteliti. Jawaban setiap item

---

<sup>8</sup> Suharsimi Arikunto, *Prosedur Penelitian Suatu Pendekatan Praktek*, h. 147.

<sup>9</sup> Sugiyono, *Metode Penelitian Pendidikan; Pendekatan Kuantitatif, Kualitatif dan R & D* (Cet. VI, Bandung Alfabeta, 2008), h. 134



instrument pada skala *likert* yang digunakan gradasinya dari sangat positif samapai sangat negatif.

Table 3 : 1 Skor Jawaban Salah

<b>Jawaban</b>	<b>Skor Jawaban Positif</b>	<b>Skor Jawaban Negatif</b>
Sangat Sesuai ( SS )	4	1
Sesuai ( S )	3	2
Kurang Sesuai ( KS )	2	3
Tidak Sesuai ( TS )	1	4

Tabel 3 : 2 Kisi – kisi Instrument Kepemimpinan Kepala Madrasah

<b>Variabel</b>	<b>Indikator</b>	<b>Jumlah Item</b>	<b>No Item</b>
Kepemimpinan kepala Madrasah (upaya dalam meningkatkan Partisipasi masyarakat)	Perencanaan	5	1,2,3,4,5
	Memberikan informasi kepada masyarakat	5	6,7,8,9,10
	Mengikut sertakan masyarakat	5	11,12,13,14,15
	Transparansi	5	16,17,18,19,20

Tabel 3: 3 Kisi – kisi Partisipasi Masyarakat

Variabel	Indikator	Jumlah Item	No Item
Partisipasi Masyarakat	Bentuk partisipasi masyarakat (ide, gagasan, dana, aspirasi, dan materi)	7	1,2,3,4,5,6,7
	Mengidentifikasi sumber partisipasi masyarakat	7	8,9,10,11,12,13,14
	Mekanisme partisipasi masyarakat (pertemuan / rapat, dialog dan diskusi)	7	15,16,17,18,19,20,21

## F. Teknik Analisis Data

### 1. Analisis deskriptif

Analisis deskriptif digunakan untuk menganalisa data hasil angket variabel kepemimpinan kepala madrasah dan variabel partisipasi masyarakat melalui langkah – langkah sebagai berikut :

- a. Menghitung rentang kelas dengan rumus

$$R = \text{data tertinggi} - \text{data terendah}$$

- b. Menghitung banyak kelas (K) dengan aturan Sturges yaitu:

$$K = 1 + 3.3 \text{ Log } n \text{ ( dengan } n = \text{ banyak sampel )}$$

- c. Menghitung panjang kelas interval dengan rumus

$$P r/k \text{ ( dengan } R = \text{ Rentang Kelas, dan } K = \text{ banyak kelas )}$$

- d. Menghitung rata - rata variable dengan rumus:

$$x = \frac{\sum fiXi}{\sum fi}$$

- e. Menghitung standar deviasi dengan rumus:

$$Sd = \frac{\sum fiXi^2 - \frac{(\sum FiXi)^2}{n}}{n - 1}$$

- f. Menghitung frekuensi relative (%) dengan rumus:

$$f( \%) = \frac{f1}{n} \times 100 \%$$

- g. Interpretasi skor responden dengan menggunakan 3 kategori diagnosis sebagai berikut:

Keterangan	Kategorisasi
$X < (\mu - 1,0 \sigma)$	Rendah
$(\mu - 1,0 \sigma) \leq X < (\mu - 1,0 \sigma)$	Sedang
$(\mu - 1,0 \sigma) \leq X$	Tinggi

( sumber : Saifuddin Aswar, Skala Psikologi )

2. Analisis Statistik inferensial digunakan untuk melihat ada atau tidaknya hubungan/ pengaruh antara variable kepemimpinan kepala madrasah terhadap peningkatan partisipasi masyarakat dalam meningkatkan mutu pendidikan. Untuk menyatakan ada atau tidaknya pengaruh tersebut dilakukan langkah – langkah sebagai berikut:

a) Menghitung nilai  $r$  dengan rumus :

$$r_{xy} = \frac{\sum xy}{\sqrt{(\sum x^2)(\sum y^2)}} \dots\dots^{10}$$

b) Uji Signifikan dengan taraf signifikan  $\alpha=0,05$

$H_0$  = (terdapat pengaruh X terhadap Y)

$H_a$  = (Tidak terdapat pengaruh X terhadap Y)

---

<sup>10</sup>Sugiyono, *Metode Penelitian Pendidikan; Pendekatan Kuantitatif, Kualitatif dan R & D* (Cet. VI, Bandung: Alfabeta, 2008), h. 255

## BAB IV

### HASIL PENELITIAN DAN PEMBAHASAN

#### A. Selayang Pandang Lokasi Penelitian

##### 1. Struktur Organisasi

#### STRUKTUR ORGANISASI MADRASAH ALIYAH HJ. HANIAH

NSM : 312730803241. NPSN : 40320532. NO. PIAGAM:D/KW.21/MA/05/2006<sup>1</sup>

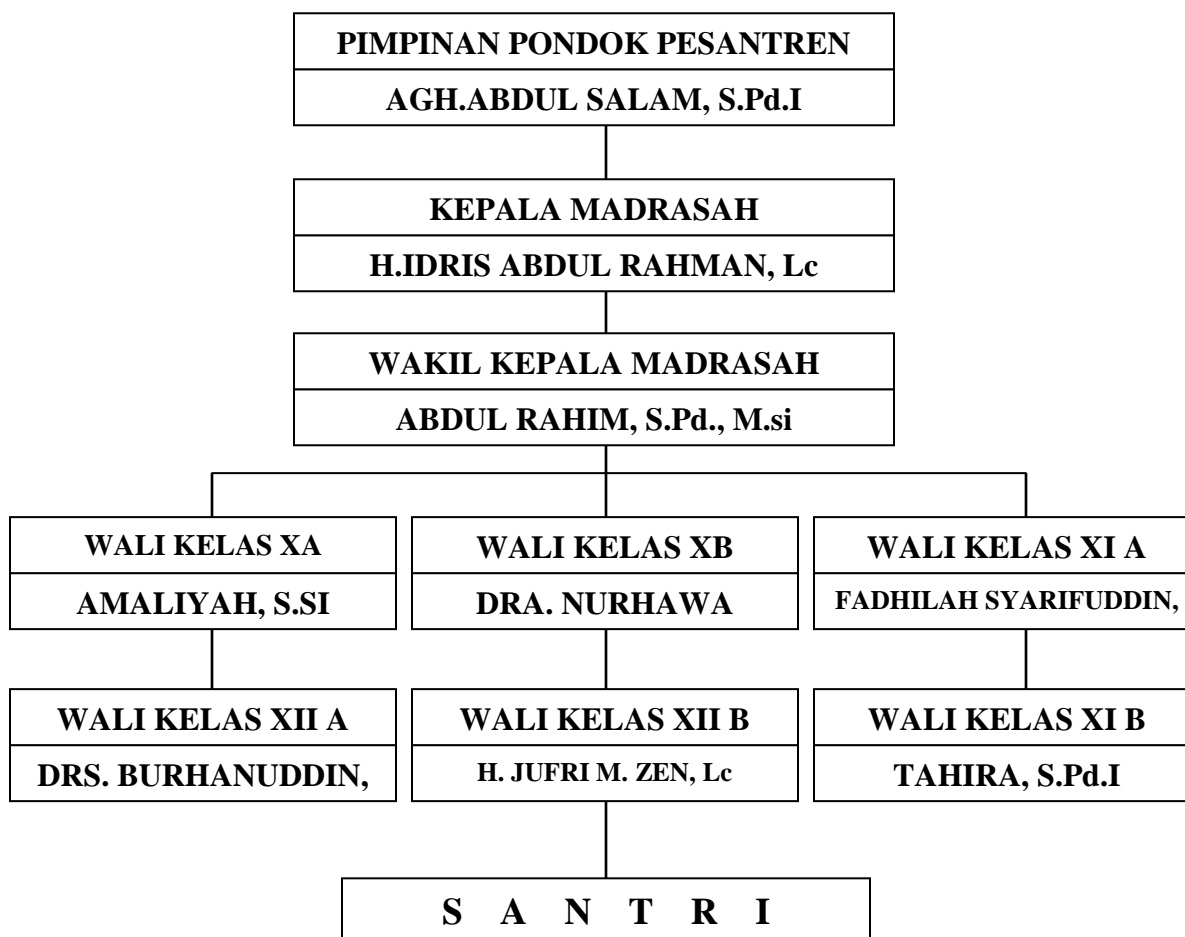

<sup>1</sup> Buku Profil Pondok Pesantren Hj. Haniah Maros 2016

## 2. Sejarah Madrasah Aliyah Hj. Haniah

Awal berdirinya pondok Pesantren ini yaitu awal tahun 2006, Pondok Pesantren Hj. Haniah adalah lembaga yang bergerak dalam bidang pendidikan dan pengembangan sumberdaya manusia yang bertujuan menciptakan manusia atau generasi muda yang berakhlak mulia, terampil, mandiri, berilmu pengetahuan dan dapat bersaing dalam lapangan kerja. Serta berguna bagi Agama, masyarakat, Bangsa dan Negara.

Pondok Pesantren Hj. Haniah telah dibuka sejak tanggal 1 Maret tahun 2006 dengan jumlah santri ketika itu 451 orang pada jenjang pendidikan TKA, TPA dan Madrasah Diniyah dengan mata pelajaran khusus Agama yang dititik beratkan pada pelajaran Qira'atul Qur'an, yang di bawah naungan kepemimpinan A.G. Usman Hawa, bersama Drs. H.Muh. Hajar Arif Dg. Gassing. Melihat tuntutan zaman dan situasi serta kondisi saat itu, sangat memungkinkan untuk di buka Madrasah, maka pada tahun itu juga di bukalah Madrasah Aliyah dan Madrasah Tsanawiyah serta Raudhatul Atfhal tepatnya pada awal tahun pelajaran 2006-2007 yaitu tanggal 19 Juli 2006.<sup>2</sup>

---

<sup>2</sup> Dokumen Pondok Pesantren Hj. Haniah Maros 2016

Sejak berdirinya pondok pesantren Hj. Haniah Maros telah beberapa kali mengalami pergantian pimpinan pondok pesantren dan kepemimpinan kepala madrasah. Pimpinan *pertama* A.G Usman Hawa, *kedua* K.H Drs. Anwar Pane, *ketiga* A.G Mustafa Deku S.Pd.I, *keempat* A.G Abdul Salam S.Pd.I. Kepemimpinan kepala madrasah yang *pertama* sejak berdirinya pada tahun 2006 – 2014 Uztad Hamzah Ahmad S.Ag., M.A., *Kedua* pada tahun 2014 – hingga sekarang H. Idris Abdul Rahman, Lc.

### 3. Visi, Misi dan Tujuan Pondok Pesantren Hj. Haniah

#### a. Visi

“Terwujudnya Madrasah sebagai Lembaga Pendidikan yang unggul dalam kualitas, berpijak pada iman dan taqwa serta akhlaqul karimah.”

#### b. Misi

- 1) Mengoptimalkan pembinaan keagamaan dalam rangka peningkatan iman dan taqwa serta akhlaq mulia.
- 2) Membentuk siswa yang kreatif serta memiliki daya analisis kritis melalui proses pembelajaran yang interaktif dan komunikatif.
- 3) Menciptakan suasana kondusif dalam upaya mengembangkan pembelajaran guna menghasilkan peserta didik yang cerdas, terampil, inovatif serta memiliki keunggulan kompetitif.

4) Meningkatkan kompetensi peserta didik dalam penguasaan ilmu pengetahuan dan teknologi yang berwawasan global.

c. Tujuan Madrasah Aliyah Hj. Haniah

- 1) Membentuk manusia yang beriman dan bertakwa, berakhlak mulia dan beramal saleh.
- 2) Menumbuhkan komitmen warga Madrasah untuk berubah, berjiwa mandiri dan terakreditasi tinggi, menumbuhkan budaya mutu dan harapan prestasi tinggi dilingkungan Madrasah.
- 3) Melaksanakan pengelolaan sumber – sumber belajar secara efektif.
- 4) Melaksanakan pengelolaan kegiatan kesiswaan / ekstrakurikuler secara efektif
- 5) Mengoptimalkan potensi profesionalisme guru.<sup>3</sup>

---

<sup>3</sup> Dokumen Pondok Pesantren Hj. Haniah Maros 2016



## 4. Perkembangan Siswa dan Guru

**Tabel 4 : 1 Perkembangan Siswa<sup>4</sup>**

No	TIN G- KA T	Jumlah Siswa																				
		2007		2008		2009		2010		2011		2012		2013		2014		2015		2016		
		L	P	L	P	L	P	L	P	L	P	L	P	L	P	L	P	L	P	L	P	
	MA																					
1	X	2 3	1 6	8	1 1	1 7	1 7	2 3	2 2	1 6	1 8	1 7	2 0	1 9	2 1	1 8	2 4	1 7	2 4	2 6	3 0	
2	XI	1 8	2 4	1 8	1 6	8	1 2	1 6	1 7	1 6	1 7	1 8	2 0	1 8	2 2	1 4	2 5	1 8	2 2	2 6	2 5	
3	XII	1 5	1 6	1 8	1 5	1 2	1 3	7	1 2	6	1 2	1 1	1 5	1 2	1 3	1 4	1 3	1 3	1 2	1 5	1 5	1 6

Dari tabel 4.1 di atas dapat dilihat bahwa sejak berdirinya Pondok Pesantren Hj. Haniah Maros sejak tahun 2006 sampai 2016 mengalami perkembangan jumlah peserta didik dari tahun – ketahunnya.

<sup>4</sup> Dokumen Data – Data Peserta Didik Pondok Pesantren Hj. Haniah Maros 2016

Tabel 4 : 2 Perkembangan Guru<sup>5</sup>

NO.	NAMA GURU	JENIS KELAMIN		PENDI DIKAN	SERTIFIKASI
		L	P		
1	AGH. ABDUL SALAM, S.Pd.I	L		S.1	SUDAH
2	H. IDRIS ABDUL RAHMAN, Lc	L		S.1	SUDAH
3	MUHAMMAD IDRIS, S.Ag.M.Pd.I	L		S.2	SUDAH
4	HAMZAH AHMAD,S.Ag., MA	L		S.2	SUDAH
5	MUH. YASIR, SE, MM	L		S.2	SUDAH
6	TAHIRA, S.Pd.I		P	S.1	SUDAH
7	HAMSIR, S.Pd	L		S.1	BELUM
8	RATIP, S.Pd	L		S.1	SUDAH
9	NURHAYATI, S.Pd		P	S.1	BELUM
10	SYAMSUL ALAM, S.E.,M.Pd.	L		S.2	SUDAH
11	UMAR, S.Pd	L		S.1	BELUM
12	HUSAIN, S.Pd.I	L		S.1	BELUM
13	MUHAMMAD.ARIF, S.Ag	L		S.1	SUDAH
14	ABD. RAHIM, S.Pd.,M.Pd.	L		S.2	SUDAH
15	Drs. H. FATAHUDDIN KARIM	L		S.1	SUDAH
16	SAKKA, S.Pd.I	L		S.1	BELUM
17	MUHAMMAD ILYAS, S.Pd.I	L		S.1	BELUM

<sup>5</sup> Dokumen Data – Data Guru Pondok Pesantren Hj. Haniah Maros 2016

18	MAWAR, S.Pd.I		P	S.1	BELUM
19	USMAN, S.Pd.	L		S.1	SUDAH
20	RASMAWATI, S.Pd		P	S.1	BELUM
21	ABDUL RAHMAT, S.Pd.I	L		S.1	BELUM
22	ABDUL HARIS, S.Pd.I	L		S.1	BELUM
23	NURBIANG, S.Kom		P	S.1	SUDAH
24	RAHMAWATI, S.Pd		P	S.1	SUDAH
25	MUH. KADRI, S.Pd.I	L		S.1	BELUM
26	YUSRIAH MUHABBAR		P	S.1	BELUM
<b>Jumlah</b>					

Dari tabel 4 : 2 di atas dapat dilihat bahwa jumlah tenaga pendidik atau guru Pondok Pesantren Hj. Haniah Maros sebanyak 26 guru yang terdiri dari laki-laki 19 orang dan perempuan 7 orang serta pendidikan terakhir S1 sebanyak 21 orang guru dan S2 sebanyak 5 orang guru.

### ***B. Hasil Penelitian***

Hasil penelitian Pengaruh Kepemimpinan Kepala Madrasah terhadap Peningkatan Partisipasi Masyarakat dalam Meningkatkan Mutu Pendidikan di MAS Hj. Maniah Maros, sebagai berikut:

#### 1. Gambaran Kepemimpinan Kepala Madrasah di MAS Hj. Haniah Maros

Berdasarkan data yang terkumpul dari 25 responden tentang Kepemimpinan Kepala Madrasah dihasilkan rangkuman data sebagai berikut:

**Tabel 4 : 3 Rangkuman Data**

<b>No Respondent</b>	<b>Skor Kepemimpinan Kepala Madrasah</b>
1	47
2	43
3	46
4	47
5	48
6	34
7	44
8	45
9	52
10	51
11	38
12	46
13	51
14	38
15	46
16	45
17	51
18	42

19	42
20	42
21	42
22	42
23	44
24	48
25	47
<b>Jumlah Total</b>	1121

(sumber: Data primer)

Berdasarkan hasil tabel di atas didapatkan skor tertinggi yang digunakan = 52,  
dan skor terendah = 34 dari jumlah sampel (n)= 25

1) Rentang kelas (R)

$$\begin{aligned} R &= \text{Nilai tertinggi} - \text{nilai terendah} \\ &= 52 - 34 = 18 \end{aligned}$$

2) Jumlah Interval Kelas

$$\begin{aligned} K &= 1 + 3,3 \log n. \\ &= 1 + 3,3 \log 25 \\ &= 1 + 3.3 (1,39) \\ &= 1 + 4,69 \\ &= 5.69 = 6 \end{aligned}$$

3) Panjang kelas

$$\begin{aligned} P &= \frac{R}{K} \\ &= \frac{18}{6} = 3 \end{aligned}$$

- 4) Membuat Tabel Distribusi Frekuensi Kepemimpinan Kepala Madrasah di MAS Hj. Maniah Maros.

**Tabel 4 : 4 Tabel Distribusi Frekuensi Gambaran Kepemimpinan Kepala Madrasah di MAS Hj. Haniah Maros**

<b>Interval</b>	<b>Tabulasi</b>	<b>Frekuensi</b>
34-36	I	1
37-39	II	2
40-42	IIII	5
43-45	IIII	5
46-48	IIIIIIII	8
49-52	IIII	4
<b>Jumlah</b>		<b>25</b>

- 5) Menghitung rata-rata

**Tabel 4 : 5 Distribusi Frekuensi**

<b>Interval Skor</b>	<b>F<sub>1</sub></b>	<b>X<sub>1</sub></b>	<b>X<sub>1</sub><sup>2</sup></b>	<b>F<sub>1</sub>.X<sub>1</sub></b>	<b>F<sub>1</sub>.X<sub>1</sub><sup>2</sup></b>
34-36	1	35	1225	35	1225
37-39	2	38	1444	76	2888
40-42	5	41	1681	205	8405
43-45	5	44	1936	220	9680
46-48	8	47	2209	376	17672
49-52	4	50.5	2550.25	202	10201
<b>Jumlah</b>	<b>25</b>			1114	50071

$$\text{Rata-rata } \bar{X} = \frac{\sum f_i x_i}{\sum f_i} = \frac{1114}{25} = 44.56 = 45$$

$$6) \text{ Standar Deviasi } S_D = \sqrt{\frac{\sum f_i x_i^2 - \frac{(\sum f_i x_i)^2}{n}}{n-1}}$$

$$S_D = \sqrt{\frac{50071 - \frac{(1114)^2}{25}}{25-1}}$$

$$S_D = \sqrt{\frac{50071 - \frac{1240996}{25}}{24}}$$

$$S_D = \sqrt{\frac{50071 - 49639.84}{24}}$$

$$S_D = \sqrt{\frac{431.16}{24}}$$

$$S_D = \sqrt{17.96} = 4.23 = 4$$

#### 7) Kategori Skor Responden

Bila penggolongan skor skala kepemimpinan kepala madrasah ke dalam 3 kategori diagnosis mulai dari rendah, sedang sampai tinggi, maka dihasilkan interpretasi skor sebagai berikut:

**Tabel 4 : 6 Interpretasi Kepemimpinan Kepala Madrasah di MAS Hj.****Haniah Maros**

No	Batas Kategori	Interval	Frekuensi	Presentase	Ket.
1	$X < (\mu - 1,0 \sigma)$	$X < 41$	3	12 %	Rendah
2	$(\mu - 1,0 \sigma) \leq X < (\mu + 1,0 \sigma)$	$41 \leq X < 49$	18	72%	Sedang
3	$(\mu + 1,0 \sigma) \leq X$	$\leq X < 49$	4	16%	Tinggi
Jumlah			25	100%	

Dari tabel di atas dapat diilustrasikan sebagai berikut:

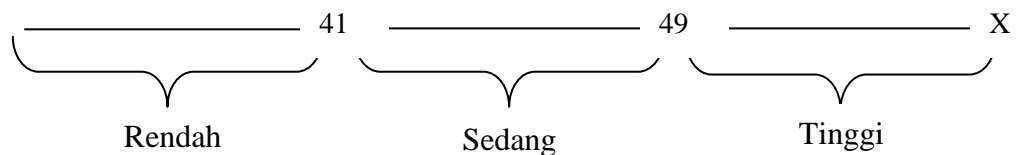

Hasil analisis kategori di atas menunjukkan bahwa sebanyak 3 responden menilai Kepemimpinan Kepala Madrasah masih rendah dengan persentase sebesar 12%, selanjutnya sebanyak 18 responden menilai Kepemimpinan Kepala Madrasah berada pada kategori sedang dengan persentase 72% dan 4 responden menilai Kepemimpinan Kepala Madrasah berada pada kategori tinggi dengan persentase 16%. Dengan demikian dapat disimpulkan bahwa Kepemimpinan Kepala Madrasah di MAS Hj. Maniah Maros berada pada kategori Sedang.

## 2. Gambaran Partisipasi Masyarakat di MAS Hj. Maniah Maros

Berdasarkan data yang terkumpul dari 25 responden tentang Partisipasi Masyarakat dihasilkan rangkuman data sebagai berikut:



**Tabel 4 : 7 Rangkuman Data**

<b>No Respondent</b>	<b>Partisipasi Masyarakat</b>
1	56
2	50
3	58
4	54
5	52
6	41
7	52
8	47
9	49
10	52
11	50
12	49
13	50
14	29
15	39
16	44
17	56
18	39
19	38
20	36
21	41
22	38
23	42
24	42
25	52
<b>Jumlah Total</b>	<b>1156</b>

(sumber: Data primer)

Berdasarkan hasil tabel diatas didapatkan skor tertinggi yang digunakan = 58, dan skor terendah = 29 dari jumlah sampel (n)= 25

1) Rentang kelas (R)

$$\begin{aligned} R &= \text{Nilai terting- nilai terendah} \\ &= 58 - 29 = 29 \end{aligned}$$

2) Jumlah Interval Kelas

$$\begin{aligned} K &= 1 + 3,3 \log n. \\ &= 1 + 3,3 \log 25 \\ &= 1 + 3.3 (1,39) \\ &= 1 + 4,69 \\ &= 5.69 = 6 \end{aligned}$$

3) Panjang kelas

$$\begin{aligned} P &= \frac{R}{K} \\ &= \frac{29}{6} = 4.8 = 5 \end{aligned}$$

4) Membuat Tabel Distribusi Frekuensi Partisipasi Masyarakat di MAS Hj.

Maniah Maros

**Tabel 4 :8 Tabel Distribusi Frekuensi Gambaran Partisipasi Masyarakat di  
MAS Hj. Haniah Maros**

<b>Interval</b>	<b>Tabulasi</b>	<b>Frekuensi</b>
29-34	I	1
35-39	IIII	5
40-44	IIII	5
45-49	III	3
50-54	IIIIII	8
55-58	III	3
<b>Jumlah</b>		<b>25</b>

5) Menghitung rata-rata

**Tabel 4 : 9 Distribusi Frekuensi**

<b>Interval Skor</b>	<b>F<sub>1</sub></b>	<b>X<sub>1</sub></b>	<b>X<sub>1</sub><sup>2</sup></b>	<b>F<sub>1</sub>.X<sub>1</sub></b>	<b>F<sub>1</sub>.X<sub>1</sub><sup>2</sup></b>
29-34	1	31	961	31	961
35-39	5	37	1369	185	6845
40-44	5	42	1764	210	8820
45-49	3	47	2209	141	6627
50-54	8	52	2704	416	21632
55-58	3	56.5	3192.25	169.5	9576.75
<b>Jumlah</b>	<b>25</b>			1152.5	54461.75

$$\text{Rata-rata } \bar{X} = \frac{\sum fiXi}{\sum fi} = \frac{1152.5}{25} = 46$$

$$6) \text{ Standar Deviasi } S_D = \sqrt{\frac{\sum f i x_i^2 - \frac{(\sum f i x_i)^2}{n}}{n-1}}$$

$$S_D = \sqrt{\frac{54461.75 - \frac{(1152.5)^2}{25}}{25-1}}$$

$$S_D = \sqrt{\frac{54461.75 - \frac{1328256.25}{25}}{24}}$$

$$S_D = \sqrt{\frac{54461.75 - 53130.25}{24}}$$

$$S_D = \sqrt{\frac{1331.5}{24}}$$

$$S_D = \sqrt{55.48} = 7.44 = 7$$

#### 7) Kategori Skor Responden

Bila penggolongan skor skala Partisipasi Masyarakat ke dalam 3 kategori diagnosis mulai dari rendah, sedang sampai tinggi, maka dihasilkan interpretasi skor sebagai berikut:

**Tabel 4 : 10 Interpretasi Partisipasi Masyarakat di MAS Hj. Haniah Maros**

No	Batas Kategori	Interval	Frekuensi	Presentase	Ket.
1	$X < (\mu - 1,0 \sigma)$	$X < 39$	6	24 %	Rendah
2	$(\mu - 1,0 \sigma) \leq X < (\mu + 1,0 \sigma)$	$39 \leq X < 53$	15	60%	Sedang
3	$(\mu + 1,0 \sigma) \leq X$	$\leq X < 53$	4	16%	Tinggi
Jumlah			25	100%	

Dari tabel di atas dapat diilustrasikan sebagai berikut:

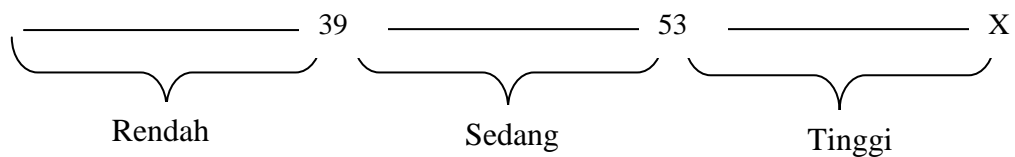

Hasil analisis kategori di atas menunjukkan bahwa sebanyak 6 responden menilai partisipasi masyarakat masih rendah dengan persentase sebesar 24%, selanjutnya sebanyak 15 responden menilai partisipasi masyarakat berada pada kategori sedang dengan persentase 60% dan 4 responden menilai partisipasi masyarakat berada pada kategori tinggi dengan persentase 16%. Dengan demikian dapat disimpulkan bahwa partisipasi masyarakat di MAS Hj. Haniah Maros berada pada kategori Sedang.

### 3. Pengaruh Kepemimpinan Kepala Madrasah terhadap Peningkatan Partisipasi

Masyarakat dalam Meningkatkan Mutu Pendidikan di MAS HJ. Haniah Maros.

Hipotesis penelitian yang diujikan dalam penelitian ini berbunyi:”ada pengaruh kepemimpinan kepala madrasah terhadap peningkatan partisipasi

masyarakat dalam meningkatkan mutu pendidikan di MAS HJ. Haniah Maros”.

Untuk menguji hipotesis tersebut dilakukan langkah-langkah sebagai berikut:

- a. Membuat tabel penolong

**Tabel 4 : 11 Tabel Penolong untuk Mencari Pengaruh**

<b>No</b>	<b>X</b>	<b>Y</b>	<b>x<sup>2</sup></b>	<b>y<sup>2</sup></b>	<b>XY</b>
R-1	47	56	2209	3136	2632
R-2	43	50	1849	2500	2150
R-3	46	58	2116	3364	2668
R-4	47	54	2209	2916	2538
R-5	48	52	2304	2704	2496
R-6	34	41	1156	1681	1394
R-7	44	52	1936	2704	2288
R-8	45	47	2025	2209	2115
R-9	52	49	2704	2401	2548
R-10	51	52	2601	2704	2652
R-11	38	50	1444	2500	1900
R-12	46	49	2116	2401	2254
R-13	51	50	2601	2500	2550
R-14	38	29	1444	841	1102
R-15	46	39	2116	1521	1794
R-16	45	44	2025	1936	1980
R-17	51	56	2601	3136	2856
R-18	42	39	1764	1521	1638
R-19	42	38	1764	1444	1596
R-20	42	36	1764	1296	1512
R-21	42	41	1764	1681	1722
R-22	42	38	1764	1444	1596
R-23	44	42	1936	1764	1848
R-24	48	42	2304	1764	2016
R-25	47	52	2209	2704	2444
<b>Jumlah Total</b>	<b><math>\Sigma x = 1121</math></b>	<b><math>\Sigma y = 1156</math></b>	<b>50725</b>	<b>54772</b>	<b>52289</b>

b. Menghitung nilai r

$$\begin{aligned}
 r_{xy} &= \frac{\sum xy}{\sqrt{(\sum x^2)(\sum y^2)}} \\
 &= \frac{52289}{\sqrt{(50725)(54772)}} \\
 &= \frac{52289}{\sqrt{2778309700}} \\
 &= \frac{52289}{52709.67} \\
 &= \mathbf{0,992}
 \end{aligned}$$

c. Taraf Signifikansi yaitu  $\alpha = 0,05$

Untuk menguji signifikansi hasil pengaruh yang diperoleh dari korelasi *product moment* tersebut, maka kriteria pengujian signifikansi sebagai berikut:

$H_a$  : Tidak signifikan

$H_0$  : Signifikan

**Tabel 4 : 11 Nilai – Nilai r *Product Moment***

N	Tarf Signifikan	
	5%	1%
9	0,666	0,798
10	0,632	0,765
11	0,602	0,735
12	0,576	0,708

13	0,553	0,684
14	0,532	0,661
15	0,514	0,641
16	0,497	0,623
17	0,482	0,606
18	0,468	0,590
19	0,456	0,575
20	0,444	0,561
21	0,433	0,549
22	0,423	0,537
23	0,413	0,526
24	0,404	0,515
<b>25</b>	<b>0,396</b>	0,505
26	0,388	0,496

( Prof. Dr. Sugiyono : *Metode Penelitian Pendidikan*)

Jika  $r_{tabel} \geq r_{hitung}$  maka  $H_0$  ditolak atau korelasinya tidak signifikan. Dan jika  $r_{tabel} \leq r_{hitung}$  maka  $H_0$  diterima atau korelasinya signifikan. Dengan demikian, dari tabel untuk taraf signifikan  $\alpha = 0,05$  dengan  $n=25$ , dari tabel r kritis Pearson dihasilkan nilai  $r_{tabel}= 0,396$ . Ternyata  $0,396 \leq 0,992$ , maka disimpulkan pengaruh antara variabel X terhadap Y adalah positif dan signifikan.



### **C. Pembahasan**

Hasil analisis deskriptif kepemimpinan kepala madrasah menunjukkan bahwa sebanyak 3 responden menilai kepemimpinan kepala madrasah masih rendah dengan persentase sebesar 12%, selanjutnya sebanyak 18 responden menilai kepemimpinan kepala madrasah berada pada kategori sedang dengan persentase 72% dan 4 responden menilai kepemimpinan kepala madrasah berada pada kategori tinggi dengan persentase 16%. Sedangkan hasil analisis deskriptif partisipasi masyarakat menunjukkan bahwa sebanyak 6 responden menilai partisipasi masyarakat masih rendah dengan persentase sebesar 24%, selanjutnya sebanyak 15 responden menilai Partisipasi Masyarakat berada pada kategori sedang dengan persentase 60% dan 4 responden menilai Partisipasi Masyarakat berada pada kategori tinggi dengan persentase 16%.

Kepala madrasah pada struktural lembaga pendidikan berada pada posisi top manajemen. Sebagai konsekuensi dari hal tersebut, kepala madrasah memiliki wewenang yang luas untuk mendesain kerangka kerja dan visi lembaga pendidikan ke depan. Kepala madrasah adalah jabatan pemimpin yang tidak bisa diisi oleh orang-orang tanpa didasarkan atas pertimbangan-pertimbangan. Siapapun yang akan diangkat menjadi kepala madrasah harus ditentukan melalui prosedur serta persyaratan-persyaratan tertentu seperti: latar belakang pendidikan,

pengalaman,usia,pangkat dan integritas.<sup>6</sup> Kepala madrasah bertanggung jawab dalam meningkatkan kualitas pendidikan, termasuk dalam meningkatkan partisipasi masyarakat dalam program madrasah.

Ada beberapa bentuk keterlibatan yang biasa digunakan madrasah-madrasah yang efektif, melalui kunjungan keluarga, pertemuan dengan orang tua peserta didik, sukarelawan masyarakat yang menaruh perhatian dalam dunia pendidikan, dan perwakilan masyarakat pada panitia penasihat atau pertimbangan pendidikan. Seperti yang dikemukakan oleh Clark yang di kutip Nukholis untuk mengajak orang tua dan masyarakat berpartisipasi aktif dalam pendidikan. *Pertama*, pendekatan *school – based* dengan cara mengajak orang tua peserta didik datang ke madrasah melalui pertemuan-pertemuan, konferensi, diskusi guru, orang tua dan mengunjungi anaknya sedang belajar di madrasah. *Kedua*, *home-based* dengan cara orang tua mengawasi anaknya dalam belajar dan ikut membantu dalam kesulitan-kesulitan yang dihadapi dalam pembelajaran.<sup>7</sup>

Berdasarkan hasil penelitian menunjukkan bahwa kepemimpinan kepala madrasah yang baik memiliki pengaruh yang sangat kuat terhadap peningkatan partisipasi masyarakat dalam meningkatkan mutu pendidikan. Teori tersebut dibuktikan dengan hasil penelitian yang dilakukan yaitu pengaruh kepemimpinan

---

<sup>6</sup> Wahjosumidjo, *Kepemimpinan Kepala Sekolah Tinjauan Teoritik Dan Permasalahannya*, h. 86

<sup>7</sup> Nukholis, *Manajemen Berbasis Madrasah: Teori, Model, Dan Aplikasi*, h. 126

kepala Madrasah di MAS Hj. Maniah Maros, berada pada kategori sedang (72%) mengakibatkan Partisipasi Masyarakat berada pada kategori sedang yaitu (60%).

Selain itu, nilai  $r_{xy}$  sebesar 0,992 bila dikonsultasikan pada pedoman interpretasi koefesien korelasi menunjukkan bahwa pengaruh variabel X terhadap variabel Y berada pada kategori sangat kuat. Dengan demikian, kepemimpinan Madrasah memiliki pengaruh yang sangat kuat terhadap Partisipasi Masyarakat. Kepala Madrasah yang kepemimpinannya baik dapat menjadi salah satu faktor pemicu bagi masyarakat untuk ikut berpartisipasi dengan baik pula. Besarnya pengaruh variabel X dengan Y adalah  $0,992^2 \times 100\% = 98\%$ , sedangkan sisanya 2 % ditentukan oleh variabel lain.

## **BAB V**

### **PENUTUP**

#### ***A. Kesimpulan***

Berdasarkan hasil penelitian tentang pengaruh kepemimpinan kepala madrasah terhadap peningkatan partisipasi masyarakat dalam meningkatkan mutu pendidikan di MAS Hj. Haniah Maros, maka dapat disimpulkan bahwa:

1. Berdasarkan data yang diperoleh dari hasil analisis kategori di atas menunjukkan bahwa sebanyak 3 responden menilai Kepemimpinan Kepala Madrasah masih rendah dengan persentase sebesar 12%, selanjutnya sebanyak 18 responden menilai Kepemimpinan Kepala Madrasah berada pada kategori sedang dengan persentase 72% dan 4 responden menilai Kepemimpinan Kepala madrasah berada pada kategori tinggi dengan persentase 16%. Dengan demikian dapat disimpulkan bahwa kepemimpinan kepala madrasah di MAS Hj. Haniah Maros berada pada kategori Sedang.
2. Berdasarkan data yang diperoleh dari hasil analisis kategori di atas menunjukkan bahwa sebanyak 6 responden menilai partisipasi masyarakat masih rendah dengan persentase sebesar 24%, selanjutnya sebanyak 15 responden menilai Partisipasi Masyarakat berada pada kategori sedang dengan persentase 60% dan 4 responden menilai partisipasi masyarakat berada pada

kategori tinggi dengan persentase 16%. Dengan demikian dapat disimpulkan bahwa Partisipasi Masyarakat di MAS Hj. Haniah Maros berada pada kategori Sedang.

3. Berdasarkan data yang diperoleh pengaruh kepemimpinan kepala madrasah terhadap peningkatan partisipasi masyarakat dalam meningkatkan mutu pendidikan di MAS Hj. Haniah Maros, dari hasil perhitungan dapat diketahui bahwa terdapat pengaruh sangat kuat sebesar 0,992 antara kepemimpinan kepala madrasah dengan partisipasi masyarakat dalam meningkatkan mutu pendidikan di MAS Hj. Haniah Maros.

### ***B. Implikasi Penelitian***

Berdasarkan hasil penelitian dan kesimpulan, maka peneliti mengemukakan saran bahwa sebaiknya dalam kepemimpinan kepala madrasah lebih meningkatkan perhatian terhadap partisipasi masyarakat agar dapat meningkatkan mutu pendidikan.

## DAFTAR PUSTAKA

- Buku Profil Pondok Pesantren Hj. Haniah Maros 2016
- Dokumen pondok pesantren hj. Haniah maros 2016
- Dokumen pondok pesantren hj. Haniah maros 2016
- Dokumen data – data peserta didik pondok pesantren hj. Haniah maros 2016
- Dokumen data – data guru pondok pesantren hj. Haniah maros 2016
- Hardiyanto, *Mencari Sosok Desentralisasi Pendidikan Di Indonesia*.
- Kartono Kartini, *Pemimpin dan Kepemimpinan*, (Jakarta: Rajawali, 1986).
- Miarso Yusufhadi, *Menyemai Benih Teknologi Pendidikan* (Jakarta : Kencana, 2004).
- , ——— ,*Menyemai Benih Teknologi Pendidikan*.Mulyasa E,  
*Manajemen Berbasis Madrasah : Konsep, Strategi, dan Implementasi*.
- , ——— ,Mulyasa E, *Manajemen Berbasis Madrasah:Konsep,  
Strategi dan Implementasi*.
- Nukholis, *Manajemen Berbasis Madrasah: Teori, Model, Dan Aplikasi*.
- , ——— ,*Manajemen Berbasis Madrasah: Teori, Model, dan  
Aplikasi*.
- Pidarta Made, *Manajemen Pendidikan Indonesia*, (Jakarta: Rineka Cipta,2004).
- Sugiyono, *Metode Penelitian Pendidikan; Pendekatan Kuantitatif, Kualitatif dan R &  
D* ( Cet. VI, Bandung: Alfabeta, 2008).

————— , *Metode Penelitian Pendidikan; Pendekatan Kuantitatif, Kualitatif dan R & D* ( Cet. VI, Bandung: Alfabeta, 2008).

Undang - Undang RI Nomor 20 Tahun 2003 Tentang Sistem Pendidikan Nasional  
(Cet. II; Jakarta: Visimedia, 2007)

————— ,RI Nomor 20 Tahun 2003 Tentang Sistem Pendidikan Nasional, (Cet. II; Jakarta: Visimedia, 2007).

————— ,RI Nomor 20 Tahun 2003 Tentang Sistem Pendidikan Nasional.

Uztaz H. Hendra Endang, Lc, dkk. *Al-Qur'anul Karim*, (PT. Cordoba Internasional Indonesia, Cet 1-2012).

Wahjosumidjo, *Kepemimpinan Kepala Madrasah Tinjauan Teoritik dan Permasalahannya*, ( Jakarta: PT. Rajagrafindo Persada, 2002).

————— ,*Kepemimpinan Kepala Madrasah Tinjauan Teoritik dan Permasalahannya* ( Jakarta: PT. Rajagrafindo Persada, 2002).

————— ,*Kepemimpinan Kepala Madrasah Tinjauan Teoritik dan Permasalahannya*.

Zainuddin, *Reformasi Pendidikan : Kritik Kurikulum dan Manajemen Berbasis Madrasah*, (Yogyakarta: Pustaka Pelajar, 2008).

————— ,*Reformasi Pendidikan: Kritik Kurikulum dan Manajemen Berbasis Madrasah*, (Yogyakarta: Pustaka Pelajar, 2008).

## DOKUMENTASI





(Tabulasi Kuesioner Penelitian pada Kepemimpinan Kepala Madrasah)

No Responden	1	2	3	4	5	6	7	8	9	10	11	12	13	14	15	16	17	18	Skor
1	3	3	3	3	2	3	4	2	1	1	1	4	4	2	1	4	2	4	47
2	3	3	2	2	2	3	3	2	2	2	1	4	2	3	3	2	3	1	43
3	3	3	4	3	2	3	3	2	2	1	1	4	4	1	3	2	3	2	46
4	3	3	3	3	3	3	3	4	2	2	2	2	3	2	4	1	3	1	47
5	3	4	3	3	2	3	3	3	2	2	2	3	2	3	4	1	3	2	48
6	3	3	1	2	3	4	3	1	1	1	1	1	1	3	1	1	3	1	34
7	4	3	3	3	3	4	4	3	1	1	1	1	4	1	3	1	3	1	44
8	3	3	3	3	3	2	3	3	2	1	2	2	3	2	3	2	3	2	45
9	2	3	4	2	3	4	4	3	2	3	2	2	4	3	3	2	4	2	52
10	3	3	3	3	2	3	4	3	2	3	3	2	4	4	3	2	3	1	51
11	1	1	3	2	3	3	3	2	1	1	1	4	4	1	3	1	3	1	38
12	4	3	1	3	2	3	4	2	3	1	1	4	3	2	3	2	3	2	46
13	3	3	3	3	3	3	4	4	3	3	3	3	3	2	3	1	3	1	51
14	3	3	2	3	2	3	4	1	1	2	1	1	3	1	2	2	2	2	38
15	3	3	3	3	3	4	3	3	2	3	2	1	3	2	3	1	3	1	46
16	4	3	3	3	2	4	4	1	1	1	1	4	3	1	1	3	3	3	45
17	3	3	4	3	3	3	4	3	3	2	1	4	3	2	1	4	1	4	51
18	1	3	1	3	2	3	4	3	1	4	4	1	3	1	3	1	3	1	42
19	1	3	1	3	2	3	4	3	1	4	3	1	4	1	3	1	3	1	42
20	1	3	1	3	2	3	4	3	1	4	4	1	3	1	3	1	3	1	42
21	1	3	1	3	2	3	4	3	1	4	3	1	4	1	3	1	3	1	42
22	1	3	1	3	2	3	4	3	1	4	3	1	4	1	3	1	3	1	42
23	1	3	1	3	3	3	4	4	1	4	3	1	4	1	3	1	3	1	44



(Tabulasi Kuesioner Penelitian pada Partisipasi Masyarakat)

No Respondent	1	2	3	4	5	6	7	8	9	10	11	12	13	14	15	16	17	18	Total Skor
1	3	4	3	3	3	3	1	4	1	1	4	4	3	4	4	4	3	4	56
2	2	3	3	2	3	3	2	3	2	3	3	2	4	3	3	3	3	3	50
3	3	4	3	3	2	4	3	2	3	2	2	4	4	4	4	4	3	4	58
4	4	3	3	3	2	4	2	2	3	3	2	3	4	3	3	3	3	4	54
5	2	3	3	2	3	4	3	2	3	3	2	3	4	3	3	2	3	4	52
6	3	1	3	3	3	1	1	1	3	1	1	3	4	3	1	4	1	4	41
7	1	4	4	1	3	3	3	1	4	3	1	3	4	2	4	4	3	4	52
8	3	2	3	2	3	3	2	2	3	3	3	2	3	2	2	3	3	3	47
9	2	2	3	2	4	2	2	2	4	3	1	3	4	2	4	4	1	4	49
10	2	3	3	3	1	3	3	2	3	3	3	2	4	3	3	4	3	4	52
11	1	3	4	1	4	3	1	1	4	1	1	4	4	3	4	4	3	4	50
12	3	3	3	2	3	2	1	1	4	2	1	4	4	2	4	4	3	3	49
13	2	3	3	3	2	3	3	2	3	3	3	3	3	2	3	3	3	3	50
14	1	2	3	2	1	1	1	1	1	1	1	1	3	1	1	3	2	3	29
15	3	3	2	3	1	3	3	3	1	1	1	1	3	1	1	3	3	3	39
16	1	4	3	2	2	3	3	1	1	1	1	4	4	3	2	3	2	4	44
17	3	4	3	2	3	3	3	1	4	1	2	4	4	4	4	4	3	4	56
18	2	1	1	2	3	1	1	1	3	3	3	1	4	1	4	3	1	4	39
19	1	1	1	2	3	1	1	1	3	3	3	4	1	4	1	3	1	4	38
20	1	1	2	3	1	1	1	1	1	3	3	1	4	1	4	3	1	4	36
21	1	1	2	3	1	1	1	3	3	3	4	1	4	1	4	3	1	4	41
22	1	1	2	3	1	1	1	3	3	3	1	1	4	1	4	3	1	4	38
23	1	1	2	3	4	1	1	1	4	3	3	1	4	1	4	3	1	4	42



**1. Identitas Responden**

- Nama :
- Orang Tua dari :
- Tempat Tanggal Lahir :
- Pendidikan terakhir :
- Hari/tgl : ..... , ..... , 2016

TTD

(.....)

## 2. Skala Kepemimpinan Kepala Madrasah

Pernyataan di bawah ini adalah berkaitan dengan kepemimpinan kepala madrasah dalam upaya peningkatan partisipasi orang tua atau masyarakat di madrasah.

## 3. Petunjuk Teknis Pengisian Skala

Berikut ini disajikan sejumlah pernyataan dengan beberapa alternatif jawaban yang diletakkan dalam kotak. Berilah tanda ceklist (✓) pada kolom yang sesuai dengan jawaban bapak/ibu pilih.

### Contoh Pengisian Skala

No	Pernyataan	Sangat Sesuai	Sesuai	Kurang Sesuai	Tidak Sesuai
		4	3	2	1
1			✓		

No	Pernyataan	Jawaban			
		4	3	2	1
<b>I</b>	<b>II</b>	<b>III</b>			
1	Kepala Madrasah menyampaikan pelaksanaan program madrasah kepada orang tua peserta didik.				
2	Kepala Madrasah menyampaikan informasi kegiatan madrasah kepada orang tua peserta didik.				
3	Kepala Madrasah mengikut sertakan orang tua dalam pelaksanaan madrasah.				
4	Kepala madrasah memberikan pengarahan pentingnya keikutsertaan orang tua.				
5	Pihak madrasah melakukan secara intens kerjasama bersama masyarakat / orang tua peserta didik.				
6	Kepala madrasah bertanggung jawab terhadap hubungan madrasah dengan masyarakat / orang tua peserta didik.				
7	Kepala Madrasah memberikan sambutan yang baik kepada tamu.				
8	Kepala Madrasah melibatkan orang tua bersama komite madrasah mengawasi program madrasah.				

9	Orang tua melalui komite madrasah dilibatkan dalam pengadaan sarana dan prasarana.				
10	Laporan keuangan secara terbuka diberikan kepada orang tua.				
11	Kepala Madrasah mempertanggung jawabkan laporan anggaran pendapatan belanja madrasah (apbm) kepada orang tua.				
12	Kepala Madrasah tidak mempertanggung jawabkan laporan anggaran pendapatan belanja madrasah (apbm) kepada orang tua.				
13	Kepala Madrasah mengagendakan rapat tahunan dengan orang tua peserta didik.				
14	Kepala Madrasah tidak mengagendakan rapat tahunan dengan orang tua peserta didik.				
15	Kepala Madrasah melibatkan komite madrasah dalam penyusunan program madrasah.				
16	Kepala Madrasah tidak melibatkan komite madrasah dalam penyusunan program madrasah.				
17	Pihak Madrasah melakukan evaluasi program madrasah bersama komite madrasah.				
18	Pihak madrasah tidak melakukan evaluasi program madrasah bersama komite madrasah.				

#### 4. Skala Partisipasi Masyarakat

Pernyataan di bawah ini adalah berkaitan dengan partisipasi orang tua atau masyarakat dalam peningkatan mutu pendidikan.

#### 5. Petunjuk Teknis Pengisian skala

Berikut ini disajikan sejumlah pernyataan dengan beberapa alternatif jawaban yang diletakkan dalam kotak. Berilah tanda ceklist (✓) pada kolom yang sesuai dengan jawaban bapak atau ibu pilih.

##### Contoh Pengisian Skala

No	Pernyataan	Sangat Sesuai	Sesuai	Kurang Sesuai	Tidak Sesuai
		4	3	2	1
1			✓		

No	Pernyataan	Jawaban			
		4	3	2	1
<b>I</b>	<b>II</b>	<b>III</b>			
1	Orang tua memberikan dukungan kepada madrasah berupa uang.				
2	Orang tua mengikuti pelaksanaan kegiatan madrasah.				
3	Dukungan yang diberikan orang tua berupa ide/gagasan/pendapat.				
4	Orang tua terlibat dalam pengambilan keputusan di madrasah.				
5	Orang tua tidak terlibat dalam pengambilan keputusan di madrasah.				
6	Orang tua dan komite madrasah terlibat dalam kegiatan yang dilakukan madrasah.				
7	Orang tua terlibat dalam jadwal pelaksanaan tahunan madrasah.				
8	Orang tua terlibat dalam penyusunan anggaran pendapatan dan belanja madrasah (apbm).				
9	Orang tua tidak terlibat dalam penyusunan anggaran pendapatan dan belanja madrasah (apbm).				
10	Komite madrasah terlibat dalam transparansi anggaran pendapatan dan belanja madrasah.				
11	Orang tua atau komite madrasah terlibat dalam perencanaan anggaran di madrasah.				



12	Orang tua atau komite madrasah tidak terlibat dalam perencanaan anggaran di madrasah.				
13	Pengambilan raport oleh orang tua/wali.				
14	Pengadaan bakti social bersama masyarakat/orang tua peserta didik.				
15	Mengadakan kegiatan pada akhir tahun pelajaran bersama masyarakat atau orang tua peserta didik.				
16	Orang tua menghadiri pertemuan yang diadakan pihak madrasah.				
17	Melakukan musyawarah dalam menetapkan rencana program tahunan madrasah.				
18	Orang tua atau masyarakat melakukan dialog langsung dengan pihak madrasah jika terjadi permasalahan.				

## RIWAYAT HIDUP



Majidah, lahir di Maros, 18 Desember 1994, anak ke-2 dari 8 bersaudara dari pasangan H. Muhammad Basri dan Hj. Nuraliah.

Penulis memasuki jenjang pendidikan di Sekolah Dasar Negeri SDN 1 Pakalu I pada tahun 2000 Kota Maros dan tamat pada tahun 2006. Pada tahun yang sama, penulis melanjutkan pendidikan agama di Madrasah Tsanawiyah JII Bantimurung dan tamat pada tahun 2009. Pada tahun yang sama, penulis melanjutkan pendidikan kejenjang yang lebih tinggi pada pondok pesantren tersebut yaitu MAS Hj. Haniah Maros tahun 2009 dan tamat pada tahun 2012. Selama pendidikan yang dijalani selama 6 tahun penulis ikut Aktif dalam kegiatan OSIS.

Penulis melanjutkan pendidikannya ke tingkat perguruan tinggi dan diterima sebagai mahasiswi jurusan Manajemen Pendidikan Islam melalui jalur Seleksi Bersama Masuk Perguruan Tinggi Negeri (SBMPTN) pada tahun 2012. Sejak menempuh pendidikan di bangku kuliah, penulis juga ikut dalam organisasi lembaga da'wah kampus LDK Al-Jami'.



## BIODATA

Nama : Majidah  
Nim : 20300112044  
Jurusan : MPI  
Jenis Kelamin : Perempuan  
Tempat Tgl Lahir : Maros, 18 Desember 1994  
Suku Bangsa : Bugis, Indonesia  
Alamat Sekarang : Jl. Abdul Kadir Dg. Suro  
Alamat Daerah : Asrama Kostrad 433/JS  
Sambueja  
Kelurahan Desa : Sambueja  
Kecamatan : Simbang  
Kabupaten : Maros  
Provinsi : Sulawesi Selatan  
IPK : 3,63  
Tahun Lulus : 2016  
No. Hp : 085 399 472 018  
Judul Skripsi : “Pengaruh kepemimpinan kepala madrasah terhadap peningkatan partisipasi masyarakat dalam meningkatkan mutu pendidikan di MAS Hj. Haniah Maros”  
Alumni :