

**RANCANG BANGUN APLIKASI SISTEM PAKAR PENENTUAN
REKOMENDASI RESEP MASAKAN BERDASARKAN KETERSEDIAAN
BAHAN MAKANAN**



SKRIPSI

UNIVERSITAS ISLAM NEGERI
Diajukan untuk memenuhi salah satu syarat guna mencapai gelar
Sarjana Komputer pada Jurusan Teknik Informatika
Fakultas Sains dan Teknologi
UIN Alauddin Makassar

Oleh:

FINA FARADINA
NIM. 60200113045

**FAKULTAS SAINS DAN TEKNOLOGI
UNIVERSITAS ISLAM NEGERI ALAUDDIN MAKASSAR
2017**

PERNYATAAN KEASLIAN SKRIPSI

Mahasiswa yang bertanda tangan di bawah ini:

Nama : Fina Faradina
NIM : 60200113045
Tempat/Tgl. Lahir : Pangkajene Sidenreng, 12 Maret 1995
Jurusan : Teknik Informatika
Fakultas/Program : Sains dan Teknologi
Judul : Rancang Bangun Aplikasi Sistem Pakar Penentuan
Rekomendasi Resep Masakan Berdasarkan Ketersediaan
Bahan Makanan.

Menyatakan dengan sebenarnya bahwa skripsi yang saya tulis ini benar merupakan hasil karya saya sendiri. Jika dikemudian hari terbukti bahwa ini merupakan duplikasi, tiruan, plagiat, atau dibuat oleh orang lain, sebagian atau seluruhnya, maka skripsi dan gelar yang diperoleh karenanya batal demi hukum.

Makassar, 26 November 2017

Penyusun,



Fina Faradina

NIM: 60200113045

UNIVERSITAS ISLAM NEGERI
ALAUDDIN
M A K A S S A R

PERSETUJUAN PEMBIMBING

Pembimbing penulisan skripsi saudari **Fina Faradina : 60200113045**, mahasiswa Jurusan Teknik Informatika pada Fakultas Sains dan Teknologi Universitas Islam Negeri (UIN) Alauddin Makassar, setelah dengan seksama meneliti dan mengoreksi skripsi yang bersangkutan dengan judul, **“Rancang Bangun Aplikasi Sistem Pakar Penentuan Rekomendasi Resep Masakan Berdasarkan Ketersediaan Bahan Makanan”**, memandang bahwa skripsi tersebut telah memenuhi syarat-syarat ilmiah dan dapat disetujui untuk diajukan ke sidang Munaqasyah. Demikian persetujuan ini diberikan untuk proses selanjutnya.

Makassar, November 2017

Pembimbing I



Dr. H. Kamaruddin Tone, MM.

NIP. 19571231 199203 1 002

Pembimbing II



Faisal, S.T., M.T.

NIP. 19720721 21101 1 001

PENGESAHAN SKRIPSI

Skripsi yang berjudul “Rancang Bangun Aplikasi Sistem Pakar Penentuan Rekomendasi Resep Masakan Berdasarkan Ketersediaan Bahan Makanan” yang disusun oleh Fina Faradina, NIM 60200113045, mahasiswa Jurusan Teknik Informatika pada Fakultas Sains dan Teknologi UIN Alauddin Makassar, telah diuji dan dipertahankan dalam sidang munaqasyah yang diselenggarakan pada Hari Kamis Tanggal 30 November 2017 M, bertepatan dengan 11 Rabiul Awal 1439 H, dinyatakan telah dapat diterima sebagai salah satu syarat untuk memperoleh gelar Sarjana dalam Ilmu Teknik Informatika, Jurusan Teknik Informatika.

Makassar, 30 November 2017 M.

11 Rabiul Awal 1439 H.

DEWAN PENGUJI:

Ketua : Prof. Dr. H. Arifuddin, M. Ag.

Sekretaris : A. Muhammad Syafar, S.T., M.T.

Munaqisy I : Faisal Akib, S.Kom., M.Kom.

Munaqisy II : Dr. Abdullah, M.Ag.

Pembimbing I : Dr. H. Kamaruddin Tone, MM.

Pembimbing II : Faisal, S.T., M.T.

(.....)
(.....)
(.....)
(.....)
(.....)
(.....)

UNIVERSITAS ISLAM NEGERI

Diketahui oleh:

Dekan Fakultas Sains dan Teknologi
UIN Alauddin Makassar,



Prof. Dr. H. Arifuddin, M.Ag.

NIP. 19691205 199303 1 001

KATA PENGANTAR

بِسْمِ اللَّهِ الرَّحْمَنِ الرَّحِيمِ

Puji syukur penulis panjatkan kehadirat Allah swt. yang telah memberikan rahmat dan hidayah-Nya serta shalawat dan taslim kepada Nabi Muhammad SAW. beserta keluarganya dan para sahabat, sehingga penulis dapat menyelesaikan skripsi dengan judul “Rancang Bangun Aplikasi Penentuan Rekomendasi Resep Masakan Berdasarkan Ketersediaan Bahan Makanan”. Skripsi ini disusun untuk memenuhi salah satu syarat memperoleh gelar Sarjana Universitas Islam Negeri Alauddin Makassar. Hasil penelitian ini diharapkan dapat menambah khasanah dan wawasan, khususnya di bidang teknologi dan kuliner.

Teristimewa, Ayahanda Radi dan Alm. Ibunda Ruslina tercinta yang selalu memberikan semangat dan doa tiada henti, dukungan moral maupun material, kasih sayang yang tak ternilai harganya serta saudara-saudaraku tercinta yang selalu memberikan dukungannya.

Skripsi ini dapat penulis selesaikan dengan bantuan berbagai pihak, sehingga sudah sepantasnya penulis mengucapkan terima kasih yang sebesar-besarnya kepada:

1. Rektor Universitas Islam Negeri (UIN) Alauddin Makassar Bapak Prof. Dr. H. Musafir Pababbari, M.Si.
2. Dekan Fakultas Sains dan Teknologi Universitas Islam Negeri (UIN) Alauddin Makassar Bapak Prof. Dr. H. Arifuddin, M. Ag.
3. Ketua Jurusan Teknik Informatika Bapak Faisal, S.T., M.T. dan Sekretaris Jurusan Teknik Informatika Bapak A. Muhammad Syafar, S.T., M.T.

4. Bapak Dr. H. Kamaruddin Tone, MM. sebagai pembimbing I yang telah membimbing dan membantu penulis untuk mengembangkan pemikiran dalam penyusunan skripsi ini hingga selesai.
5. Bapak Faisal, S.T., M.T. sebagai pembimbing II yang telah membimbing dan membantu penulis untuk mengembangkan pemikiran dalam penyusunan skripsi ini hingga selesai.
6. Bapak Faisal Akib, S.Kom., M.Kom. sebagai penguji yang telah memberikan masukan-masukan dalam penyelesaian skripsi.
7. Bapak Dr. Abdullah, M.Ag. sebagai penguji yang telah memberikan masukan-masukan dalam penyelesaian skripsi.
8. Seluruh dosen, staf dan karyawan Jurusan Teknik Informatika Fakultas Sains dan Teknologi UIN Alauddin Makassar yang telah banyak memberikan sumbangsih baik tenaga maupun pikiran.
9. Teman-teman 13INER, angkatan 2013 Teknik Informatika yang tidak dapat disebut satu persatu, teman seperjuangan yang menguatkan dan menyenangkan.
10. Semua pihak yang tidak dapat disebutkan satu per satu, yang telah dengan tulus ikhlas memberikan doa dan motivasi kepada penulis sehingga dapat terselesaikan skripsi ini.

Penulis sadar bahwa tentunya dalam penulisan skripsi ini masih banyak terdapat kekurangan untuk itu saran dan kritik dari pembaca yang sifatnya membangun sangat diharapkan, demi pengembangan kemampuan penulis kedepan.

Akhir kata, hanya kepada Allah swt. Penulis memohon ridho dan maghfirah-Nya, semoga keikhlasan dan bantuan yang telah diberikan kepada penulis dapat bernilai pahala disisi-Nya. Semoga karya ini dapat memberikan manfaat kepada mereka yang membutuhkan, semoga Allah swt. Melimpahkan rahmat-Nya kepada kita semua. Amin.



Makassar, 6 November 2017
Penyusun,

Fina Faradina
NIM: 60200113025

UNIVERSITAS ISLAM NEGERI
ALAUDDIN
M A K A S S A R

DAFTAR ISI

HALAMAN JUDUL	i
PERNYATAAN KEASLIAN SKRIPSI.....	ii
PERSETUJUAN PEMBIMBING	iii
PENGESAHAN SKRIPSI	iv
KATA PENGANTAR	v
DAFTAR ISI.....	viii
DAFTAR GAMBAR	xi
DAFTAR TABEL.....	xiv
ABSTRAK.....	xv
BAB I PENDAHULUAN.....	1
A. Latar Belakang Masalah.....	1
B. Rumusan Masalah.....	7
C. Fokus Penelitian dan Deskripsi Fokus	7
D. Kajian Pustaka	8
E. Tujuan dan Kegunaan Penelitian	9
1. Tujuan Penelitian	9
2. Kegunaan Penelitian	10
BAB II TINJAUAN TEORITIS	11
A. Pandangan Islam Tentang Makanan Sehat	11
B. Sistem	14
C. Sistem Pakar (Expert System).....	15
D. Web	19
E. PHP	20
F. <i>Framework</i>	20
G. Bootstrap	21
H. Resep Masak	21

BAB III METODE PENELITIAN	23
A. Jenis Penelitian	23
B. Pendekatan Penelitian	24
C. Sumber Data.....	24
D. Metode Pengumpulan Data.....	24
1. Metode Wawancara.....	25
2. Observasi.....	25
3. Studi Literatur	25
E. Instrumen Penelitian	25
1. Perangkat Keras	25
2. Perangkat Lunak	26
F. Teknik Pengolahan dan Analisis Data	26
G. Metode Perancangan Aplikasi	26
H. Teknik Pengujian Sistem	28
BAB IV ANALISIS DAN PERANCANGAN SISTEM.....	31
A. Analisis Sistem yang Sedang Berjalan	31
B. Analisis Sistem yang Diusulkan	32
1. Deskripsi Umum Sistem	33
2. Analisis Kebutuhan Fungsional	34
C. Perancangan Sistem	34
1. <i>Use Case Diagram</i>	34
2. <i>Class Diagram</i>	35
3. <i>Sequence Diagram</i>	36
4. <i>Activity Diagram</i>	40
5. Struktur Navigasi	43
6. <i>Flowchart</i>	43
7. Perancangan Basis Data.....	44
8. Perancangan Antarmuka (<i>Interface</i>).....	48
BAB V IMPLEMENTASI DAN PENGUJIAN SISTEM.....	54

A. Implementasi Sistem.....	54
1. Interface Pengguna.....	54
2. Interface Admin	62
B. Analisis Hasil Pengujian	66
C. Pengujian Kelayakan Sistem.....	71
BAB VI PENUTUP	80
A. Kesimpulan	80
B. Saran	80
DAFTAR PUSTAKA	82
RIWAYAT HIDUP PENULIS	84

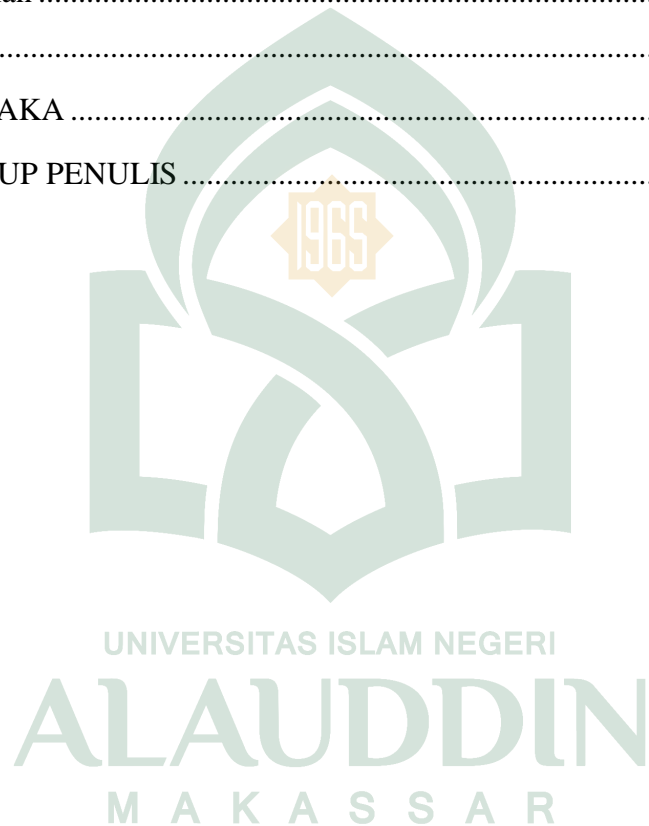

DAFTAR GAMBAR

III.1 Model <i>Waterfall</i> (Simarmata, 2010)	27
IV.1 <i>Flowmap</i> Sistem yang sedang Berjalan	32
IV.2 <i>Flowmap</i> Sistem yang Diusulkan	33
IV.3 <i>Use Case Diagram</i>	35
IV.4 <i>Class Diagram</i>	36
IV.5 <i>Sequence Diagram Login</i>	36
IV.6 <i>Sequence Diagram</i> Halaman Utama.....	37
IV.7 <i>Sequence Diagram</i> Pencarian Resep	37
IV.8 <i>Sequence Diagram</i> Pencarian Rekomendasi Resep.....	38
IV.9 <i>Sequence Diagram</i> Detail Resep	38
IV.10 <i>Sequence Diagram</i> Kelola Profil	39
IV.11 <i>Sequence Diagram</i> Kelola Resep	39
IV.12 <i>Activity Diagram</i> Melihat Resep.....	40
IV.13 <i>Activity Diagram</i> Mencari Resep	40
IV.14 <i>Activity Diagram</i> Mencari Rekomendasi Resep.....	41
IV.15 <i>Activity Diagram</i> Melihat Detail Resep.....	41
IV.16 <i>Activity Diagram Login</i>	41
IV.17 <i>Activity Diagram</i> Mengelola Profil.....	42
IV.18 <i>Activity Diagram</i> Mengelola Resep.....	42
IV.19 Struktur Navigasi	43
IV.20 <i>Flowchart</i>	44
IV.21 <i>Entity Relationship Diagram</i>	44
IV.22 Antarmuka Halaman Utama	48
IV.23 Antarmuka Kategori Resep.....	48
IV.24 Antarmuka Kategori Resep Terpilih.....	48

IV.25 Antarmuka Detail Resep.....	49
IV.26 Antarmuka Hasil Pencarian Rekomendasi Resep.....	49
IV.27 Antarmuka Detail Rekomendasi Resep	50
IV.28 Antarmuka Login.....	50
IV.29 Antarmuka Menu Registrasi	50
IV.30 Antarmuka Kelola Akun Profile	50
IV.31 Antarmuka Kelola Resep.....	51
IV.32 Antarmuka Kelola Tambah Resep.....	51
IV.33 Antarmuka Data Resep Admin.....	52
IV.34 Antarmuka Data Bahan Admin	52
IV.35 Antarmuka Data Satuan Admin.....	52
IV.36 Antarmuka Data <i>User</i> Admin.....	53
IV.37 Antarmuka Data Validasi Resep Admin.....	53
IV.38 Antarmuka Data Tips Admin.....	53
V.1 Antarmuka Halaman Utama Pengguna.....	54
V.2 Antarmuka Halaman Resep Pengguna.....	55
V.3 Antarmuka Halaman Tips Pengguna.....	55
V.4 Antarmuka Hasil Pencarian Resep Pengguna.....	56
V.5 Antarmuka Detail Hasil Pencarian Resep Pengguna	57
V.6 Antarmuka Hasil Pencarian Rekomendasi Resep Pengguna	58
V.7 Antarmuka Detail Rekomendasi Resep Pengguna.....	59
V.8 Antarmuka Menu <i>Login</i> Pengguna	60
V.9 Antarmuka Menu Registrasi Pengguna.....	60
V.10 Antarmuka Kelola Akun Profil Pengguna	61
V.11 Antarmuka Kelola Resep Pengguna	61
V.12 Antarmuka Tambah Resep Pengguna	62
V.13 Antarmuka Menu Login Admin.....	62

V.14 Antarmuka Data Resep Admin	63
V.15 Antarmuka Data Tips Admin.....	63
V.16 Antarmuka Data Bahan Admin.....	64
V.17 Antarmuka Data Satuan Admin	64
V.18 Antarmuka Data User.....	65
V.19 Antarmuka Data Validasi Resep	65
V.20 Bagan Hasil Pertanyaan Pertama	73
V.21 Bagan Hasil Pertanyaan Kedua.....	73
V.22 Bagan Hasil Pertanyaan Ketiga.....	74
V.23 Bagan Hasil Pertanyaan Keempat.....	74
V.24 Bagan Hasil Pertanyaan Kelima.....	75
V.25 Bagan Hasil Pertanyaan Keenam.....	76
V.26 Bagan Hasil Pertanyaan Ketujuh	76
V.27 Bagan Hasil Pertanyaan Kedelapan	77
V.28 Bagan Hasil Pertanyaan Kesembilan	78
V.29 Bagan Hasil Pertanyaan Kesepuluh	78

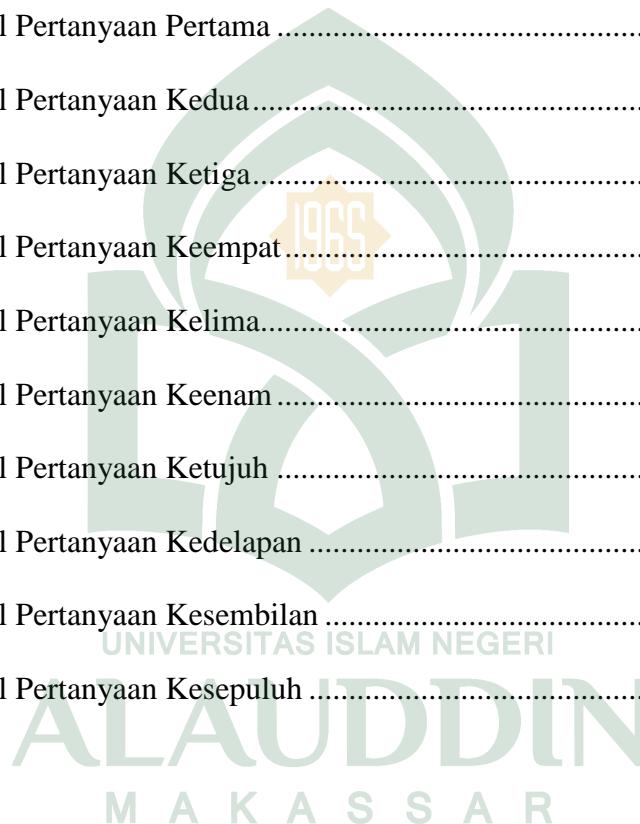

DAFTAR TABEL

IV.1 Pemetaan Proses Bisnis dengan Fungsionalitas	34
IV.2 Tabel Resep	45
IV.3 Tabel Bahan	46
IV.4 Tabel Satuan	46
IV.5 Tabel Cara Buat	46
IV.6 Tabel <i>User</i>	46
IV.7 Tabel Bahan Resep	47
IV.8 Tabel Tips	47
IV.9 Tabel Kategori	47
IV.10. Tabel Kategori Resep.....	47
V.1 Pengujian Kategori Resep.....	66
V.2 Pengujian Tips.....	66
V.3 Pengujian Pencarian resep.....	67
V.4 Pengujian Detail Hasil Pencarian Resep	67
V.5 Pengujian Pencarian Rekomendasi Resep	67
V.6 Pengujian Detail Hasil Pencarian Rekomendasi Resep	68
V.7 Pengujian <i>Login</i> Pengguna.....	68
V.8 Pengujian Registrasi Pengguna.....	69
V.9 Pengujian Kelola Profil Pengguna	69
V.10 Pengujian Kelola Resep Pengguna.....	70
V.11 Pengujian Menu Data Resep Admin	70
V.12 Pengujian Menu Data Tips Admin.....	70
V.13 Pengujian Menu Data Bahan.....	71
V.14 Pengujian Menu Data Satuan Admin.....	71

ABSTRAK

Nama : Fina Faradina
Nim : 60200113045
Jurusan : Teknik Informatika
Judul : Rancang Bangun Aplikasi Sistem Pakar Penentuan Rekomendasi Resep Masakan Berdasarkan Ketersediaan Bahan Makanan.
Pembimbing I : Dr. H. Kamaruddin Tone, MM.
Pembimbing II : Faisal, S.T., M.T.

Sistem pakar penentuan rekomendasi resep masakan ini dibuat berawal dari kehidupan seorang yang tidak jarang mengalami kebingungan dan kesulitan untuk menentukan menu masakan apa yang bisa dibuat dengan bahan yang tersedia di dapur. Karena itulah sistem pakar ini bertujuan untuk membantu pengguna (*user*) dengan memberikan alternatif menu masakan yang sesuai dengan ketersediaan bahan yang dimiliki pengguna. Sistem pakar ini menggunakan metode *inference forward chaining* (pelacakan ke depan) dan *backward chaining* (pelacakan ke belakang).

Metode penelitian pada penelitian ini adalah penelitian kualitatif dimana strategis yang digunakan adalah *Design and Creation*. Penelitian ini menggunakan metode pengumpulan data wawancara, observasi dan studi literatur. Metode perancangan yang digunakan adalah *waterfall* dan teknik pengujian yang digunakan adalah *Black Box* dan *White-Box*.

Dari penelitian ini menghasilkan aplikasi sistem pakar penentuan rekomendasi resep masakan berdasarkan ketersediaan bahan makanan ini dibuat dengan berbasis web yang responsif, sehingga dapat diakses oleh pengguna dimanapun berada selama masih terhubung dengan internet. Berdasarkan kesimpulan hasil ujicoba menunjukkan bahwa aplikasi ini mudah digunakan, memberikan informasi yang lebih baik daripada layanan sejenis, dan memudahkan pengguna dalam menentukan menu resep masakan yang akan dibuat.

Kata Kunci: Sistem Pakar, Resep Masakan, *Web*, *Forward Chaining*, *Backward Chaining*

BAB I

PENDAHULUAN

A. Latar Belakang Masalah

Memasak merupakan kegiatan yang dilakukan seseorang untuk menghadirkan suatu masakan. Memasak selain menjadi rutinitas yang cukup penting dalam kehidupan sehari-hari, juga bisa sebagai hobi. Tidak hanya kaum perempuan yang memiliki hobi memasak, kaum laki-laki juga memiliki hobi memasak di era modern ini. Keahlian memasak yang dimiliki oleh kaum laki-laki dapat dilihat pada acara masak-masakan serta perlombaan memasak yang sering ditayangkan pada acara televisi.

Kegiatan memasak begitu mudah tetapi tidak semua orang dapat menentukan masakan apa yang akan dimasak. Memilih resep masakan apa yang akan dimasak membutuhkan ketepatan dalam memilih bahan makanan. Tetapi tidak semua orang mengetahui resep masakan apa saja yang bisa dipakai dengan bahan-bahan makanan yang tersedia.

Resep masakan sangat dibutuhkan sebagai suatu sarana yang dapat menuntun pada saat penyiapan bahan-bahan makanan, cara pembuatan serta cara penyajian agar menghasilkan masakan dengan cita rasa yang lezat, nikmat dan menarik. Untuk menentukan resep masakan yang akan di masak bahan-bahan dan bumbu harus sesuai, sehingga diperoleh hasil masakan yang lezat. Tetapi akan menjadi masalah jika kita tidak mengetahui resep masakan apa yang akan dibuat dengan bahan-bahan masakan

yang tersedia di rumah. Menentukan menu resep masakan itu sulit. Kebanyakan mereka juga kesulitan dalam memilih menu yang bervariasi untuk jenis bahan yang sama tiap harinya. Alasan lain karena terjebak pada pilihan menu rutin yang berulang. Hal itu menyebabkan muncul rasa bosan.

Sebagian orang yang memiliki kesibukan bekerja rutin tiap harinya tidak memiliki banyak waktu untuk memikirkan variasi menu makanan. Bagi mereka yang memiliki waktu luang banyak bisa belajar memasak dengan mengikuti resep dari media cetak maupun televisi. Kesibukan yang menyita waktu sering kali menjadi alasan untuk membeli makanan cepat saji yang saat sangat mudah didapat di sekitar kita.

Dari permasalahan tersebut sekarang ini sering kali seorang pengolah makanan seperti ibu rumah tangga, pekerja kantoran, dan pelajar lebih memilih untuk membeli olahan makanan cepat saji (*junk food*), yang kebersihan dan bahan-bahan yang di gunakan belum tentu bersih dan halal.

Adapun ayat al-qur'an yang membahas tentang pentingnya memilih makanan yang baik disebutkan dalam QS Al-Baqarah/2:172 sebagai berikut :

يَأْتِيهَا الَّذِينَ ءَامَنُوا كَلُوا مِن طَيِّبَاتِ مَا رَزَقْنَاكُمْ وَأَشْكُرُوا لِلَّهِ إِن كُنتُمْ
إِيَّاهُ تَعْبُدُونَ ﴿١٧٢﴾

Terjemahnya :

“Hai orang-orang yang beriman, makanlah di antara rezeki yang baik-baik yang Kami berikan kepadamu dan bersyukurlah kepada Allah, jika benar-benar kepada-Nya kamu menyembah.”. (Departemen Agama R.I., Al-Qur'an dan Terjemahannya, 2010)

Menurut Shihab dalam tafsir Al-Misbah, menjelaskan : Telah Kami izinkan manusia untuk memakan semua yang halal(1) yang Kami ciptakan di bumi bagi mereka, dan Kami melarang mereka agar tidak mengikuti jejak langkah setan. Apabila mereka melaksanakan ketentuan itu semua maka mereka akan mendapatkan petunjuk. Namun jika mereka ingkar maka Kami akan memberikan petunjuk Kami hanya pada orang-orang yang beriman dan Kami akan menjelaskan kepada mereka yang halal dan yang haram. Maka, wahai orang-orang yang beriman, dihalalkan bagi kalian semua untuk memakan makanan yang enak dan baik dan bukan yang kotor dan keji. Syukurilah karunia Allah yang telah menghalalkan makanan yang baik-baik. Syukurilah pula karunia ketaatan dan kemampuan diri kalian untuk melaksanakan perintah-Nya demi sempurnanya ibadah kalian. (1) Al-Qur'ân telah lama mendahului ilmu kedokteran modern dalam soal makanan. Diharamkannya bangkai itu sangat beralasan sekali karena binatang yang mati oleh sebab faktor ketuaan, atau mati karena terjangkit penyakit itu pada dasarnya mati karena zat beracun. Kalau kemudian binatang yang mati dengan cara seperti itu dikonsumsi oleh manusia, sangat mungkin ia akan mengalami keracunan. Lebih-lebih binatang yang mati dengan cara demikian (juga yang mati tercekik), darahnya akan mengendap di dalam tubuhnya, padahal seperti diketahui, darah itu menyimpan zat beracun yang bersembunyi dalam pembuluh darah dan urine. (Shihab, 2002)

Sering kali bahan-bahan makanan yang siap olah telah tersedia di rumah. Banyak dari bahan makanan yang tidak bisa bertahan lama seperti sayuran, buah-buahan dan bumbu dapur, ada juga yang harus digunakan sebelum tanggal

kadaluarsanya (*expire*). Namun karena tidak segera diolah, akibatnya banyak dari bahan makanan ini yang dibuang karena sudah membusuk bahkan kadaluarsa. Akibatnya bahan makanan yang seharusnya bisa berguna ini dibuang dan menjadi sampah dapur. Sehingga boros dan mubazir menjadi realita sehari-hari, padahal mubazir adalah salah satu pintu masuknya godaan, dan malah pelakunya dicap sebagai saudara setan.

Adapun ayat Al-Quran yang melarang bersikap mubazir atau boros disebutkan dalam QS Al-Isra/17 : 26-27 sebagai berikut :

وَأَاتِ ذَا الْقُرْبَىٰ حَقَّهُ وَالْمِسْكِينَ وَابْنَ السَّبِيلِ وَلَا تُبَذِّرْ تَبْذِيرًا ﴿٢٦﴾
 إِنَّ الْمُبَذِّرِينَ كَانُوا إِخْوَانَ الشَّيْطَانِ ط وَكَانَ الشَّيْطَانُ لِرَبِّهِ كَفُورًا ﴿٢٧﴾

Terjemahnya :

“Dan Berikanlah kepada keluarga-keluarga yang dekat akan haknya, kepada orang miskin dan orang yang ada dalam perjalanan; dan janganlah kamu menghamburkan (hartamu) dengan boros. Sesungguhnya pemboros-pemboros itu adalah saudara-saudaranya setan dan sesungguhnya setan itu sangat ingkar kepada tuhannya.” (Departemen Agama R.I., Al-Qur’an dan Terjemahannya, 2010)

Menurut Shihab dalam tafsir Al-Misbah menjelaskan : Berikanlah kepada keluarga-keluarga dekatmu hak mereka berupa kebajikan dan jalinan silaturrahmi. Berikan juga hak orang-orang miskin yang membutuhkan dan musafir yang kehabisan harta dalam bentuk zakat dan sedekah. Janganlah menghambur-hamburkan hartamu pada hal-hal yang tidak mendatangkan maslahat, secara berlebih-lebihan. Sebab orang-orang yang menghambur-hamburkan harta secara berlebihan (boros) adalah

saudara- saudara setan. Mereka menerima godaan manakala setan-setan memperdaya mereka agar terjerumus dalam kerusakan dan membelanjakan harta secara tidak benar. Kebiasaan setan adalah selalu kufur terhadap nikmat Tuhan. Demikian pula kawannya, akan sama seperti sifat setan. (Shihab, 2002)

Dari ayat tersebut sudah sangat jelas bahwa kita tidak boleh bersikap mubazir dalam segala hal, baik uang, waktu ataupun makanan dan jika ada sisa harta sebaiknya diberikan pada kerabat, orang miskin ataupun musafir. Perbuatan mubazir merupakan wujud keingkaran kepada Allah, karena dengan membuang harta atau makanan kita dengan sia-sia itu artinya kita telah kufur akan nikmat Allah SWT.

Data terakhir dari Kementerian Lingkungan Hidup menunjukkan bahwa timbunan sampah nasional jumlahnya mencapai 176 ribu ton per hari, sebagian besar dari sampah rumah tangga.. Faktanya pada tahun 2011 FAO telah melakukan survei dan mereka menyatakan bahwa sepertiga makanan yang dikonsumsi oleh manusia di muka bumi ini hilang dengan sia-sia, jumlah tersebut hampir mendekati 1,3 Miliar ton tiap tahun.

Total jumlah sampah di beberapa provinsi di Indonesia cenderung terus meningkat dari tahun ke tahun. Sampah yang dihasilkan didominasi oleh sampah rumah tangga dan diantaranya adalah sampah makanan. Sampah rumah tangga memiliki presentase 44,5 % dari total sampah di Indonesia. Sampah yang dihasilkan mencapai 1,12 kg/kapita setiap harinya. Sampah makanan mendominasi 58% total sampah rumah tangga tersebut. (Amir, 2016).

Membuang bahan makanan memang tampak sepele. Tidak akan pernah terlintas di kepala bahwa kebiasaan tersebut berujung pada angka pemborosan yang jumlahnya amat fantastis. Oleh karena itu di buatlah sebuah aplikasi web yang dapat menentukan resep masakan berdasarkan ketersediaan bahan makanan, sehingga memasak menjadi lebih mudah dan dapat memanfaatkan dan mengolah bahan-bahan makanan yang telah tersedia.

Sistem pakar mempunyai keuntungan yaitu kepakarannya dapat dimanfaatkan oleh masyarakat tanpa kehadiran sang pakar. Sistem pakar didasarkan pada sistem pengetahuan, sehingga memungkinkan komputer dapat berfikir dan mengambil keputusan atau kesimpulan dari sekumpulan kaidah. Berdasarkan itu program memberikan solusi-solusi atau bantuan pengambilan keputusan mengenai permasalahan tertentu, mirip dengan saran seorang pakar.

Saat ini teknologi web berkembang dengan adanya dukungan metode desain web yang responsif untuk semua *device*. Metode ini untuk mengoptimalkan pengalaman pengguna melakukan *surfing* internet di berbagai perangkat, baik *mobile*, *tablet*, maupun *desktop*. Dengan adanya metode ini sebuah website akan tetap nyaman digunakan meskipun pengguna membukanya dari perangkat *mobile*.

Sistem pakar berbasis web yang berhubungan dengan menu masakan ini nantinya diharapkan dapat menjawab dan memberikan alternatif solusi serta membantu dalam penentuan rekomendasi resep masakan yang sesuai dengan ketersediaan bahan makanan penggunanya (*user*) yang dapat diakses dimanapun berada selama masih terhubung dengan internet.

B. Rumusan Masalah

Berdasarkan latar belakang masalah yang telah diuraikan di atas, maka pokok permasalahan yang dihadapi adalah bagaimana merancang dan membangun aplikasi sistem pakar penentuan rekomendasi resep masakan berdasarkan ketersediaan bahan makanan?

C. Fokus Penelitian dan Deskripsi Fokus

Agar dalam pengerjaan tugas akhir ini dapat lebih terarah, maka fokus penelitian penulisan ini difokuskan pada pembahasan sebagai berikut :

1. Sistem ini berbasis *web* yang dibuat dengan *PHP* dan *Framework Bootstrap*.
2. Merancang dan membangun aplikasi sistem pakar penentuan rekomendasi resep masakan berdasarkan ketersediaan bahan makanan di dapur *user*.
3. Sistem ini digunakan sebagai media Informasi pencarian resep masakan
4. Sistem ini melakukan pencarian dan memberikan rekomendasi resep masakan berdasarkan bahan-bahan makanan yang diinput oleh *user*.
5. *User target* dari sistem ini, yaitu masyarakat umum .

Sedangkan untuk mempermudah pemahaman dan memberikan gambaran serta menyamakan persepsi antara penulis dan pembaca, maka dikemukakan penjelasan yang sesuai dengan deskripsi fokus dalam penelitian ini. Adapun deskripsi fokus dalam penelitian adalah :

1. Sistem ini berbasis *web* yang dapat diakses menggunakan *browser* yang dibuat dengan bahasa pemrograman *PHP* dan *framework bootstrap* agar tampilan

responsive untuk semua *device* serta pengolahan data lebih mudah diintegrasikan.

2. Sistem ini akan memberikan rekomendasi resep masakan yang sesuai dengan ketersediaan bahan makanan yang dimiliki oleh *user*.
3. Target pengguna sistem adalah masyarakat umum, khususnya ibu rumah tangga, mahasiswa, pekerja kantoran, maupun laki-laki yang memiliki hobi dalam bidang kuliner.

D. Kajian Pustaka

Dari pesatnya kemajuan teknologi di zaman ini, *web* pun sebagai salah satu alat komunikasi yang sekarang multi fungsi banyak membantu manusia dalam segala bidang. Beberapa penelitian yang telah dilakukan sebelumnya dalam pembuatan aplikasi resep masakan antara lain :

Lesta (2008) pada penelitian yang berjudul “Sistem Informasi Resep Masakan Indonesia Berbasis *Web*”. Tujuan penelitian ini adalah membuat suatu sistem komputerisasi yang dapat memberikan informasi mengenai resep masakan Indonesia. Dengan demikian diharapkan perancangan sistem dalam bentuk *web* ini dapat memberikan kemudahan bagi masyarakat untuk mengetahui berbagai jenis masakan daerah yang ada di Indonesia serta resep-resep yang digunakan untuk mengolahnya.

Penelitian ini memiliki persamaan dan perbedaan dengan sistem yang akan dibuat oleh penulis. Adapun persamaan dari sistem diatas ialah keduanya sama-sama menampilkan resep masakan dan berbasis *web*. Dan perbedaannya adalah sistem yang dibuat oleh *Lesta*, menggunakan sistem informasi yang hanya menampilkan informasi

mengenai resep masakan. Sedangkan sistem yang akan dibuat oleh penulis menggunakan sistem pakar yang tidak hanya menampilkan resep dari menu yang ada melainkan dapat memberikan rekomendasi resep masakan berdasarkan inputan bahan-bahan yang dimiliki pengguna (*user*).

Irawan (2011) pada penelitian berjudul “Media Penyampaian Informasi Resep Masakan Berbasis *Web*”. Tujuan penelitian ini adalah untuk menghasilkan sistem yang dapat merekomendasikan resep masakan yang sesuai dengan penyakit yang diderita oleh pengguna (*user*).

Penelitian ini memiliki persamaan dan perbedaan dengan sistem yang akan dibuat oleh penulis. Adapun persamaan dari sistem di atas ialah merupakan sistem yang memberikan rekomendasi resep masakan berbasis *web*. Dan perbedaannya adalah sistem yang dibuat oleh *Irawan*, fitur pencariannya hanya menggunakan kata kunci resep dan penyakit yang diderita pengguna, sehingga sistem akan menampilkan masakan yang baik untuk di konsumsi oleh pengguna. Sedangkan sistem yang akan dibuat oleh penulis, fitur pencariannya bisa menggunakan kata kunci bahan masakan yang tersedia di dapur pengguna, sehingga sistem akan menampilkan resep masakan sesuai dengan bahan-bahan masakan yang diinputkan oleh pengguna.

E. Tujuan dan Kegunaan Penelitian

1. Tujuan penelitian

Berdasarkan latar belakang dan rumusan masalah yang dibahas di atas, maka tujuan dari penelitian ini adalah untuk menghasilkan aplikasi sistem

pakar yang bermanfaat untuk membantu pengguna dalam menentukan resep masakan yang sesuai dengan ketersediaan bahan makanan yang dimiliki, sehingga dapat membantu *user* dalam mengolah sisa bahan-bahan makanan yang masih tersisa di dapur.

2. Kegunaan penelitian

Diharapkan dengan kegunaan dalam penelitian ini dapat diambil beberapa manfaat yang mencakup 2 hal pokok berikut:

a. Kegunaan Teoritis

Hasil penelitian ini dapat menambah wawasan konseptual dan referensi yang berguna bagi dunia kuliner khususnya bagi siswa dan mahasiswa jurusan Tata Boga dalam menentukan resep masakan yang akan dibuat. Serta dapat menjadi referensi bagi para peneliti yang mengkaji dan meneliti lebih lanjut lagi terhadap permasalahan dalam bidang sistem pakar dalam penentuan resep masakan.

b. Kegunaan Praktis

Hasil dari penelitian ini secara praktis diharapkan dapat memberi manfaat dan memudahkan pengguna yang merupakan masyarakat umum, khususnya ibu rumah tangga, mahasiswa, pekerja kantoran, maupun laki-laki yang memiliki hobi dalam bidang kuliner untuk mencari resep masakan dengan memanfaatkan bahan-bahan makanan yang telah tersedia di dapur.

BAB II

TINJAUAN TEORITIS

A. Pandangan Islam Tentang Makanan Sehat

Dalam berbagai aktivitas dan pola kehidupan Rasulullah shallallahu'alaihi wa sallam memang sudah dirancang oleh Allah subhaanahu wa ta'ala sebagai contoh teladan yang baik (uswah hasanah) bagi semua manusia. Teladan ini mencakup berbagai aspek kehidupan termasuk dalam hal pola makan yang bermuara pada kesehatan tubuh secara keseluruhan. Karena Allah telah menegaskan bahwa Beliau (Rasulullah) adalah teladan yang bisa kita ikut bagaimana pola makan Rasulullah Sallallahu A'laihi Wasallam agar memiliki tubuh yang sehat, kuat, dan berkualitas

Adapun ayat Al-Quran yang menerangkan pentingnya makanan sehat bagi tubuh manusia disebutkan dalam QS Al-Baqarah/2:168 sebagai berikut :

يَتَأْتِيهَا النَّاسُ كُلُّوا مِمَّا فِي الْأَرْضِ حَلَالًا طَيِّبًا وَلَا تَتَّبِعُوا خُطُوَاتِ الشَّيْطَانِ
إِنَّهُ لَكُمْ عَدُوٌّ مُبِينٌ

Terjemahnya :

“Hai sekalian manusia, makanlah yang halal lagi baik dari apa yang terdapat di bumi, dan janganlah kamu mengikuti langkah-langkah syaitan; karena sesungguhnya syaitan itu adalah musuh yang nyata bagimu”. (Departemen Agama R.I., Al-Qur'an dan Terjemahannya, 2010).

Shihab dalam tafsir Al-Misbah menjelaskan : Wahai manusia, makanlah apa yang Kami ciptakan di bumi dari segala yang halal yang tidak Kami haramkan dan yang baik-baik yang disukai manusia. Janganlah mengikuti jejak langkah setan yang

merayu kalian agar memakan yang haram atau menghalalkan yang haram. Kalian sesungguhnya telah mengetahui permusuhan dan kejahatan-kejahatan setan. (Shihab, 2002)

Dalam ayat tersebut Allah ta'ala telah menjelaskan bahwasanya tiada sembah yang hak kecuali Dia dan bahwasanya Dia sendiri yang menciptakan seluruh makhluk dan memberi mereka rezeki. Dalam hal pemberian nikmat, Dia menyebutkan bahwa Dia telah membolehkan manusia untuk memakan segala yang ada di muka bumi, yaitu makan yang halal, baik, dan bermanfaat bagi dirinya serta tidak membahayakan bagi tubuh dan akal pikiran. Dan Dia juga melarang mereka mengikuti langkah-langkah syetan, dalam tindakan-tindakannya yang menyesatkan para pengikutnya, seperti mengharamkan *bahirah*, *saibah*, *washilah*, dan lain-lainnya yang ditanamkan syaitan kepada mereka pada masa jahiliyah.

Beberapa gambaran pola hidup sehat Rasulullah berdasarkan berbagai riwayat yang bisa dipercaya, sebagai berikut :

Di pagi hari Rasulullah shallallahu'alaihi wa sallam membuka menu sarapannya dengan segelas air dingin yang dicampur dengan sesendok madu asli. Khasiatnya luar biasa. Dalam Al Qur'an, madu merupakan syifaa (obat). Pada dasarnya, bisa menjadi obat berbagai penyakit. Ditinjau dari ilmu kesehatan, madu berfungsi untuk membersihkan lambung, mengaktifkan usus-usus dan menyembuhkan sembelit, wasir dan peradangan.

Masuk waktu dhuha (pagi menjelang siang), Rasulullah shallallahu'alaihi wa sallam senantiasa mengonsumsi tujuh butir kurma ajwa' (matang). Rasulullah

shallallahu'alaihi wa sallam pernah bersabda, “Barang siapa yang makan tujuh butir kurma, maka akan terlindungi dari racun”.

Dalam Shahih Al-Bukhari dan Shahih Muslim, diriwayatkan hadits dari Shahabat Sa'ad bin Abi Waqqash, dari Nabi Shallallahu 'alaihi wa sallam, yaitu :

مَنْ تَصَبَّحَ بِسَبْعِ تَمْرَاتٍ عَجْوَةٍ، لَمْ يَضُرَّهُ ذَلِكَ الْيَوْمَ سُمٌّْ وَلَا سِحْرٌ

Terjemahnya :

“Barangsiapa mengkonsumsi tujuh butir kurma Ajwah pada pagi hari, maka pada hari itu ia tidak akan terkena racun maupun sihir”

Menjelang sore hari, menu Rasulullah biasanya adalah cuka dan minyak zaitun. Selain itu, Rasulullah juga mengonsumsi makanan pokok seperti roti. Manfaatnya banyak sekali, diantaranya mencegah lemah tulang, kepikunan di hari tua, melancarkan sembelit, menghancurkan kolesterol dan melancarkan pencernaan. Roti yang dicampur cuka dan minyak zaitun juga berfungsi untuk mencegah kanker dan menjaga suhu tubuh di musim dingin.

Di malam hari, menu utama makan malam Rasulullah adalah sayur-sayuran. Beberapa riwayat mengatakan, Rasulullah shallallahu'alaihi wa sallam selalu mengonsumsi sana al makki dan sanut. Secara umum, sayuran memiliki kandungan zat dan fungsi yang sama yaitu menguatkan daya tahan tubuh dan melindungi dari serangan penyakit.

Disamping menu wajib di atas, ada beberapa makanan yang disukai Rasulullah tetapi tidak rutin mengonsumsinya. Diantaranya, tsarid yaitu campuran antara roti dan daging dengan kuah air masak. Beliau juga senang makan buah yaqthin atau labu air,

yang terbukti bisa mencegah penyakit gula. Kemudian, beliau juga senang makan buah anggur dan hilbah (susu).

Fakta-fakta di atas menunjukkan pola makan Rasulullah ternyata sangat cocok dengan irama biologi berupa siklus pencernaan tubuh manusia yang oleh pakar kesehatan disebut *circadian rhythm* (irama biologis).

B. Sistem

Sistem adalah setiap sesuatu yang terdiri dari objek-objek, atau komponen-komponen yang berkaitan, tertata dan saling berhubungan satu sama lain sedemikian rupa sehingga unsur-unsur tersebut menjadi satu kesatuan dari pemrosesan atau pengolahan data tertentu. Menurut Lukas dalam buku Sistem Informasi Manajemen menyatakan bahwa: “Sistem adalah kumpulan atau himpunan dari unsur, komponen, atau variabel-variabel yang terorganisir, saling berinteraksi, saling tergantung satu sama lain dan terpadu” (Wahyudi dan Subandu, 2001).

Sistem adalah suatu jaringan kerja dari prosedur-prosedur yang saling berhubungan, berkumpul bersama-sama untuk melakukan suatu kegiatan atau untuk menyelesaikan suatu sasaran yang tertentu (Jogiyanto, 2001).

Dari pengertian dan pernyataan di atas dapat disimpulkan bahwa “Sistem adalah mengandung arti kumpulan, unsur atau komponen yang saling berhubungan satu sama lain secara teratur dan merupakan satu kesatuan yang saling ketergantungan untuk mencapai suatu tujuan”.

Konsep dasar sistem adalah suatu kumpulan atau himpunan dari unsur, komponen atau variabel-variabel yang terorganisasi, saling berinteraksi, saling tergantung satu sama lain dan terpadu. (Sutabri, 2004).

Terdapat dua kelompok pendekatan didalam mendefinisikan sistem yang menekankan pada prosedurnya dan yang menekankan pada komponen atau elemennya, yaitu (Jogiyanto, 2001) :

1. Pendekatan sistem yang lebih menekankan pada prosedur. Mendefinisikan sistem sebagai suatu jaringan kerja yang dari prosedur-prosedur yang saling berhubungan, berkumpul bersama-sama untuk melakukan suatu kegiatan atau untuk menyelesaikan suatu sasaran yang tertentu.
2. Pendekatan sistem yang lebih menekankan pada elemen atau komponennya. Mendefinisikan sistem sebagai suatu kumpulan dari elemen-elemen yang berinteraksi untuk mencapai suatu tujuan tertentu.

C. Sistem Pakar (*Expert System*)

Secara umum, *expert system* atau sistem pakar adalah sistem yang berusaha mengadopsi pengetahuan manusia ke komputer yang dirancang untuk memodelkan kemampuan menyelesaikan masalah seperti layaknya seorang pakar. Sistem pakar adalah sistem perangkat lunak komputer yang menggunakan ilmu, fakta, dan teknik berpikir dalam pengambilan keputusan untuk menyelesaikan masalah-masalah yang biasanya hanya dapat diselesaikan oleh tenaga ahli dalam bidang yang bersangkutan. (Marimin, 1992).

Adapun beberapa definisi tentang sistem pakar , antara lain:

1. Menurut Durkin, Sistem pakar adalah suatu program komputer yang dirancang untuk memodelkan kemampuan penyelesaian masalah yang dilakukan oleh seorang pakar.
2. Menurut Ignizio, Sistem pakar adalah suatu model dan prosedur yang berkaitan dalam suatu domain tertentu, yang mana tingkat keahliannya dapat dibandingkan dengan keahlian seorang pakar.
3. Menurut Giarratano dan Riley, Sistem pakar adalah suatu sistem komputer yang bisa menyamai atau meniru kemampuan seorang pakar.

Dalam penyusunannya, sistem pakar mengkombinasikan kaidah-kaidah penarikan kesimpulan (*inference rules*) dengan basis pengetahuan tertentu yang diberikan oleh satu atau lebih pakar dalam bidang tertentu. Kombinasi dari kedua hal tersebut disimpan dalam komputer, yang selanjutnya digunakan dalam proses pengambilan keputusan untuk penyelesaian masalah tertentu.

Dalam penggunaannya sistem pakar memiliki keuntungan dan kelemahan. Diantara keuntungan menggunakan sistem pakar antara lain :

1. Memungkinkan orang awam bisa mengerjakan pekerjaan para ahli
2. Menyimpan pengetahuan dan keahlian para pakar
3. Meningkatkan output dan produktivitas
4. Menghemat waktu dalam pengambilan keputusan
5. Meningkatkan kualitas

Adapun kelemahan dari sistem pakar, antara lain :

1. Biaya yang diperlukan untuk membuat dan memeliharanya sangat mahal
2. Sulit dikembangkan karena pakar (orang yang ahli) sesuai bidangnya terbatas
3. Tidak 100% bernilai benar

Menurut Efraim Turban, konsep dasar sistem pakar yaitu :

1. Keahlian

Merupakan suatu kelebihan penguasaan pengetahuan di bidang tertentu yang diperoleh dari pelatihan, membaca atau pengalaman. Contoh bentuk pengetahuan ; Strategi-strategi global untuk menyelesaikan masalah.

2. Ahli (Pakar)

Merupakan seseorang yang memiliki pengetahuan, penilaian, pengalaman, metode tertentu, serta mampu menerapkan keahlian dalam memberikan advise untuk pemecahan persoalan, serta mampu menjelaskan suatu tanggapan, mempelajari hal-hal baru seputar topik permasalahan, mengenali & merumuskan permasalahan, menyusun kembali pengetahuan jika dipandang perlu, memecah aturan-aturan jika dibutuhkan, dan mampu menentukan relevan tidaknya keahlian mereka.

3. Pengalihan Keahlian

Merupakan pengalihan keahlian dari para ahli ke komputer untuk kemudian dialihkan lagi ke orang lain yang bukan ahli, dimana pengetahuan yang disimpan di komputer ini disebut dengan nama basis pengetahuan. Ada 2 tipe pengetahuan, yaitu: fakta dan prosedur (biasanya berupa aturan).

4. Inferensi

Kemampuan untuk melakukan penalaran dengan menggunakan pengetahuan yang ada untuk menghasilkan suatu kesimpulan atau hasil akhir. dengan menggunakan motor interafe yang merupakan permodelan proses berfikir dan bernalar layaknya manusia.

Sistem pakar melakukan inferensi dengan :

- a. *Forward Chaining* : Pencocokan fakta atau pernyataan dimulai dari bagian sebelah kiri (*IF* dulu). Dengan kata lain, penalaran dimulai dari fakta terlebih dahulu untuk menguji kebenaran hipotesis.
- b. *Backward Chaining* : Pencocokan fakta atau pernyataan dimulai dari bagian sebelah kanan (*THEN* dulu). Dengan kata lain penalaran dimulai dari hipotesis terlebih dahulu, dan untuk menguji kebenaran hipotesis tersebut harus dicari fakta-fakta yang ada dalam basis pengetahuan.

5. Aturan

Sebagian besar sistem pakar dibuat dalam bentuk rule-based system, dimana pengetahuan disimpan dalam bentuk aturan-aturan yang biasanya berbentuk *IF-THEN*.

6. Kemampuan Menjelaskan

Kemampuan untuk menjelaskan dan merekomendasi, yang membedakan sistem pakar dengan sistem konvensional.

D. Web

Website adalah suatu halaman *web* yang saling berhubungan yang umumnya berada pada peladen yang sama berisikan kumpulan informasi yang disediakan secara perorangan, kelompok, atau organisasi. Sebuah situs *web* biasanya ditempatkan setidaknya pada sebuah *server web* yang dapat diakses melalui jaringan seperti Internet, ataupun jaringan wilayah lokal (LAN) melalui alamat Internet yang dikenali sebagai URL. Gabungan atas semua situs yang dapat diakses publik di Internet disebut pula sebagai *World Wide Web* atau lebih dikenal dengan singkatan WWW. Meskipun setidaknya halaman beranda situs Internet umumnya dapat diakses publik secara bebas, pada praktiknya tidak semua situs memberikan kebebasan bagi publik untuk mengaksesnya, beberapa situs *web* mewajibkan pengunjung untuk melakukan pendaftaran sebagai anggota, atau bahkan meminta pembayaran untuk dapat menjadi anggota untuk dapat mengakses isi yang terdapat dalam situs *web* tersebut, misalnya situs-situs yang menampilkan pornografi, situs-situs berita, layanan surel (*e-mail*), dan lain-lain. Pembatasan-pembatasan ini umumnya dilakukan karena alasan keamanan, menghormati privasi, atau karena tujuan komersial tertentu.

Sebuah halaman *web* merupakan berkas yang ditulis sebagai berkas teks biasa (*plain text*) yang diatur dan dikombinasikan sedemikian rupa dengan instruksi-instruksi berbasis *HTML* atau *XHTML*, kadang-kadang pula disisipi dengan sekelumit bahasa skrip. Berkas tersebut kemudian diterjemahkan oleh peramban web dan ditampilkan seperti layaknya sebuah halaman pada monitor komputer. Halaman-halaman *web* tersebut diakses oleh pengguna melalui protokol komunikasi jaringan

yang disebut sebagai *HTTP*, sebagai tambahan untuk meningkatkan aspek keamanan dan aspek privasi yang lebih baik, situs *web* dapat pula mengimplementasikan mekanisme pengaksesan melalui protokol *HTTPS*. (Wikipedia, 2016).

E. PHP

PHP yaitu bahasa pemrograman *web server-side* yang bersifat *open source*. *PHP* merupakan script yang terintegrasi pada *HTML* dan berada pada *server* (*Server Side HTML Embedded Scripting*). *PHP* adalah *script* yang digunakan untuk membuat halaman *website* yang dinamis. Dinamis berarti halaman yang akan ditampilkan dibuat saat halaman itu diminta oleh *client*. Mekanisme ini menyebabkan informasi yang diterima *client* selalu yang terbaru / *up to date*. Semua *script PHP* dieksekusi pada *server* dimana *script* tersebut dijalankan (Anhar, 2010).

F. Framework

Framework secara sederhana dapat diartikan kumpulan dari fungsi-fungsi/prosedur-prosedur dan *class-class* untuk tujuan tertentu yang sudah siap digunakan sehingga bisa lebih mempermudah dan mempercepat pekerjaan seorang programmer, tanpa harus membuat fungsi atau *class* dari awal. Ada beberapa alasan mengapa menggunakan *Framework* :

1. Mempercepat dan mempermudah pembangunan sebuah aplikasi *web*.
2. Relatif memudahkan dalam proses *maintenance* karena sudah ada pola tertentu dalam sebuah *framework* (dengan syarat programmer mengikuti pola standar yang ada).

3. Umumnya *framework* menyediakan fasilitas-fasilitas yang umum dipakai sehingga kita tidak perlu membangun dari awal (misalnya validasi, ORM, pagination, multiple database, scaffolding, pengaturan session, error handling, dll.
4. Lebih bebas dalam pengembangan jika dibandingkan CMS. (Wikipedia, 2016).

G. Bootstrap

Bootstrap adalah sebuah framework yang dibuat dengan menggunakan bahasa dari html dan css, namun juga menyediakan efek *javascript* yang dibangun dengan menggunakan *jquery*. (Ghazali, 2016)

Ada beberapa kelebihan *bootstrap* dibandingkan dengan *Framework* lain :

1. Tidak perlu harddisk, karena dapat digantikan perannya oleh Ethernet card dan BOOT Lan Memiliki log file sehingga dapat dilihat sewaktu-waktu penyebab error dengan melihat logfile tersebut.
2. *Responsive Layout* dan 12-column grid sistem. Dengan *Responsive Layout* maka aplikasi *web* yang didesain dengan menggunakan *Bootstrap* akan langsung menyesuaikan dengan lebar dari media perambahnya.
3. Tampilan *web* akan tetap rapi dibuka dengan media apapun baik itu handphone, tablet, laptop ataupun PC desktop. (Saraswati, 2016).

H. Resep Masakan

Resep masakan merupakan informasi yang menyediakan tata cara yang benar dalam pembuatan masakan dan informasi tentang bahan-bahan apa saja yang

dibutuhkan termasuk jumlah bahan-bahan tersebut dalam sebuah masakan. Informasi resep masakan biasanya berupa teks dan gambar yang terdapat pada media elektronik maupun media cetak.

Dalam sebuah resep terdiri dari bahan dan cara memasak. Bahan-bahan yang digunakan dalam resep dapat dijadikan indikasi dalam mengenali tipe suatu masakan. Untuk itulah diperlukan klasifikasi bahan makanan yang biasa terdapat dalam resep. Di dalam resep yang ada di aplikasi ini berisi bahan utama, bumbu dasar dan cara memasak.

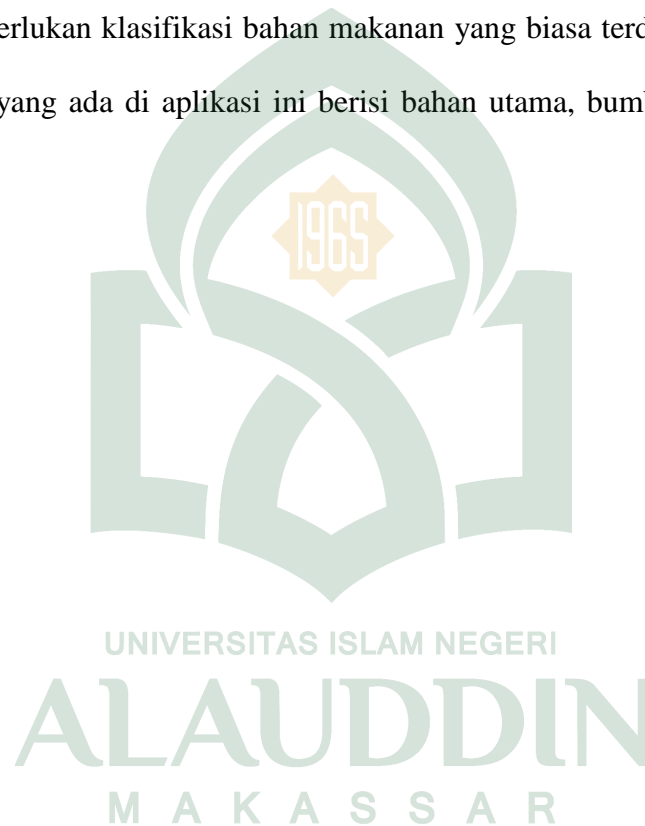

BAB III

METODE PENELITIAN

A. Jenis Penelitian

Jenis penelitian yang digunakan oleh penulis adalah metode kualitatif dimana penelitian tentang riset yang bersifat deskriptif dan cenderung menggunakan analisis proses dan makna lebih di tonjolkan dalam penelitian kualitatif. Landasan teori yang dimanfaatkan sebagai pemandu agar fokus penelitian sesuai dengan fakta dilapangan.

Studi fenomenologi merupakan penelitian yang mengkhususkan pada fenomena dan realitas yang tampak untuk mengkaji penjelasan di dalamnya. Fenomenologi sendiri memiliki dua makna yaitu sebagai filsafat sains dan juga metode penelitian, yang bertujuan mencari arti atau makna dari pengalaman yang ada dalam kehidupan. Fenomenologi akan menggali data untuk menemukan makna dari hal-hal mendasar dan esensial dari fenomena, realitas, atau pengalaman yang dialami oleh objek penelitian.

Penelitian fenomenologi dapat dimulai dengan memperhatikan dan menelaah fokus fenomena yang hendak diteliti, yang melihat berbagai aspek subjektif dari perilaku objek. Kemudian, peneliti melakukan penggalian data berupa bagaimana pemaknaan objek dalam memberikan arti terhadap fenomena terkait. Penggalian data ini dilakukan dengan melakukan wawancara mendalam kepada objek atau informan dalam penelitian, juga dengan melakukan observasi langsung mengenai bagaimana objek penelitian menginterpretasikan pengalamannya kepada orang lain.

Pengertian dari penelitian kualitatif yaitu sebuah prosedur penelitian yang menghasilkan data deskriptif berupa kata-kata tertulis atau lisan dari orang-orang dan perilaku yang diamati kemudian diarahkan pada suatu latar individu secara holistik (utuh). (Moleong, 2002).

Adapun tujuan penelitian kualitatif, yaitu tujuan penelitian kualitatif untuk menggambarkan dan mengungkap (*to describe and explore*), dan tujuan penelitian kualitatif untuk menggambarkan dan menjelaskan (*to describe and explain*). (Sutopo dan Arief, 2010)

B. Pendekatan Penelitian

Pendekatan penelitian yang digunakan dalam penelitian ini adalah pendekatan saintifik yaitu pendekatan berdasarkan ilmu sains dan teknologi.

C. Sumber Data

Sumber data yang digunakan dalam penelitian ini diperoleh melalui wawancara dengan orang yang ahli dalam bidang kuliner dan sumber data kepustakaan yang terkait dengan teori pembuatan aplikasi yang dimana peneliti hanya mengambil sumber data dan referensi yang terkait dengan penelitian yang dilakukan penulis. Sumber data juga diperoleh dari situs – situs yang menyediakan informasi yang terkait dengan objek penelitian penulis.

D. Metode Pengumpulan Data

Metode pengumpulan data yang digunakan dalam penelitian ini adalah dengan melakukan Observasi, studi literatur yang terkait dengan pembahasan materi penulis.

1. Metode Wawancara

Teknik wawancara dilakukan dengan cara berkonsultasi langsung dengan orang yang ahli dalam bidang kuliner.

2. Observasi

Observasi adalah teknik pengumpulan data yang dilakukan dengan cara sistematis dan sengaja, yang dilakukan melalui pengamatan dan pencatatan gejala-gejala yang diselidik.

3. Studi Literatur

Pengumpulan data dengan cara mengumpulkan literatur, jurnal, *paper* dan bacaan-bacaan yang ada kaitannya dengan judul penelitian baik secara *offline* maupun *online*.

E. Instrumen Penelitian

Penelitian ini menggunakan perangkat keras (*hardware*) dan perangkat lunak (*software*) yang digunakan sebagai alat pendukung dalam melaksanakan penelitian dan merancang aplikasi. Adapun instrumen penelitian yang digunakan dalam penelitian yaitu :

1. Perangkat Keras

Perangkat keras yang digunakan untuk membuat dan menjalankan aplikasi ini adalah sebagai berikut laptop *ACER* dengan spesifikasi sebagai berikut:

- a. Laptop Aspire E5
- b. *Processor Intel Core i3 CPU*
- c. *RAM 2 GB*

d. *Hardisk 500 GB*

2. Perangkat Lunak

Adapun perangkat lunak yang digunakan dalam menjalankan aplikasi tersebut adalah sebagai berikut:

- a. *Google chrome, Mozilla firefox* aplikasi browser untuk menjalankan program tersebut.
- b. *MySQL, XAMPP, PHP, Bootstrap 4.0.0 Framework.*

F. Teknik Pengolahan dan Analisis Data

Analisis pengelolaan data terbagi dalam dua macam yakni metode analisis kuantitatif dan metode analisis kualitatif. Metode analisis kuantitatif ini menggunakan data statistik dan angka yang sangat cepat dalam memperoleh data penelitian dan adapun metode analisis kualitatif yaitu dengan yaitu berupa beberapa catatan yang menggunakan data yang sangat banyak sebagai bahan pembanding untuk memperoleh data yang akurat.

Dalam penelitian ini penulis menggunakan metode pengambilan data secara kualitatif yakni dengan cara melihat langsung proses dan masalah dalam ruang lingkup wilayah yang diteliti untuk menemukan masalah dan mewawancarai langsung pihak-pihak yang terkait dalam lingkungan yang diteliti.

G. Metode Perancangan Aplikasi

Pada penelitian ini, metode perancangan aplikasi yang digunakan adalah *waterfall* yang merupakan salah satu metode dalam *Sistem Development Live Cycle*

(SDLC) yang mempunyai ciri khas pengerjaan setiap fase dalam *waterfall* harus diselesaikan terlebih dahulu sebelum melanjutkan ke fase selanjutnya. Metode *waterfall* adalah pengerjaan dari suatu sistem dilakukan secara berurutan atau secara linear.

Secara garis besar metode *waterfall* mempunyai langkah-langkah sebagai berikut :

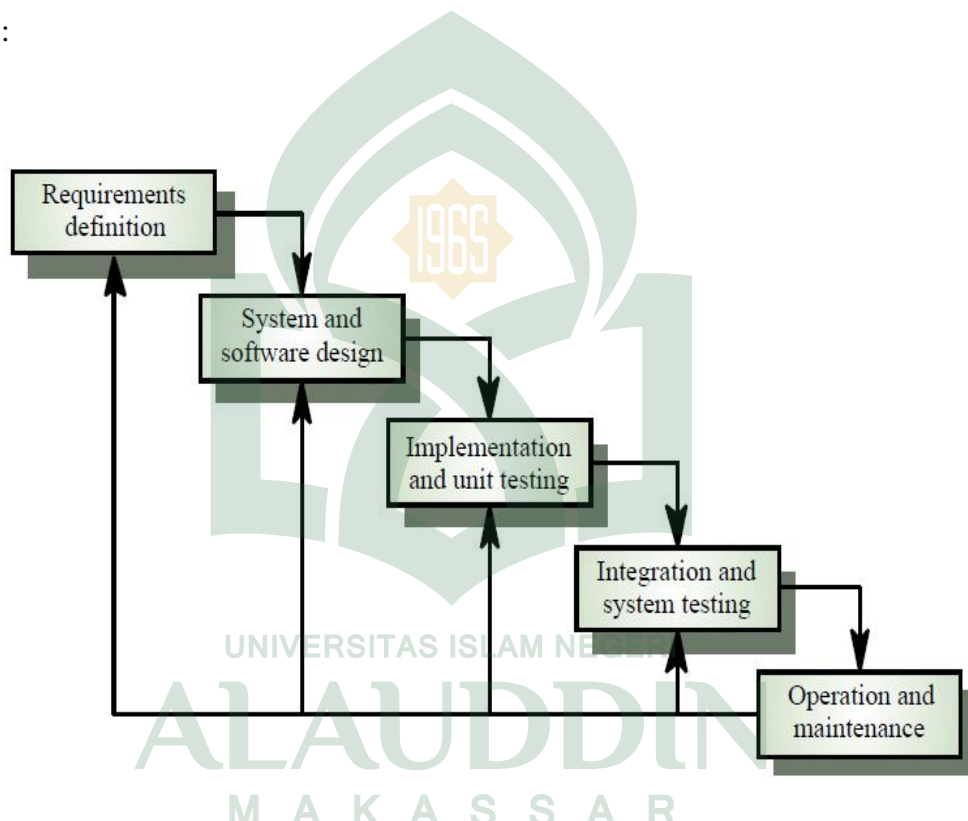

Gambar. III. 1. Model *Waterfall* (Simarmata, 2010)

Berikut ini adalah tahap proses dari metode *waterfall* :

a. *Requirements Definition*

Proses pencarian kebutuhan diintensifkan dan difokuskan pada *software*. Untuk mengetahui sifat dari program yang akan dibuat. Maka para *software engineer* harus mengerti tentang domain informasi dari *software*.

b. *Sistem and Software Design*

Tahap ini dilakukan sebelum melakukan *coding*. Tahap ini bertujuan untuk memberikan gambaran apa yang seharusnya dikerjakan dan bagaimana tampilannya.

c. *Implementation & Unit Testing*

Untuk dapat dimengerti oleh mesin. Dalam hal ini adalah komputer, maka desain tadi harus diubah bentuknya menjadi bentuk yang dapat dimengerti oleh mesin, yaitu ke dalam bahasa pemrograman melalui proses *coding*.

d. *Integration & Sistem Testing*

Ditahap ini dilakukan penggabungan modul-modul yang sudah dibuat dan dilakukan pengujian ini dilakukan untuk mengetahui apakah *software* yang dibuat telah sesuai dengan desainnya dan masih terdapat kesalahan atau tidak.

e. *Operation & Maintenance*

Ini merupakan tahap terakhir dalam model *waterfall*. *Software* yang sudah jadi dijalankan serta dilakukan pemeliharaan. Pemeliharaan termasuk dalam memperbaiki kesalahan yang tidak ditemukan pada langkah sebelumnya.

H. Teknik Pengujian Sistem

Pengujian sistem merupakan proses pengekseskuan sistem perangkat lunak untuk menentukan apakah sistem perangkat lunak tersebut cocok dengan spesifikasi sistem dan berjalan dengan lingkungan yang diinginkan. Pengujian sistem sering diasosiasikan dengan pencarian *bug*, ketidaksempurnaan program, kesalahan pada

baris program yang menyebabkan kegagalan pada eksekusi sistem perangkat lunak. Adapun pengujian sistem yang digunakan pada tugas akhir ini adalah dengan menggunakan pengujian *blackbox testing* dan *white box testing*.

Metode pengujian langsung yaitu dengan menggunakan pengujian *Black Box*. Dengan mengetahui fungsi yang ditentukan dimana produk dirancang untuk melakukannya, pengujian dapat dilakukan untuk memperlihatkan bahwa masing-masing fungsi beroperasi sepenuhnya, pada waktu yang sama mencari kesalahan pada setiap fungsi.

Pengujian *white box* perangkat lunak didasarkan pada pengamatan yang teliti terhadap detail prosedural. Jalur-jalur logika yang melewati perangkat lunak diuji dengan memberikan *test case* yang menguji serangkaian kondisi dan *loop* tertentu. “Status program tersebut” dapat diuji pada berbagai titik untuk menentukan apakah status yang diharapkan atau dituntut sesuai dengan status aktual. Pada pengujian ini, terbagi atas 3 jenis pengujian lagi antara lain :

1. *Unit Testing*

Unit Testing adalah metode verifikasi perangkat lunak di mana programmer menguji suatu unit program layak atau tidaknya dipakai. *Unit testing* ini berfokus pada verifikasi pada unit yang terkecil pada desain perangkat lunak (komponen atau modul perangkat lunak). Karena dalam sebuah perangkat lunak banyak memiliki unit–unit kecil maka untuk mengujinya biasanya dibuat program kecil atau *main program* untuk menguji unit-unit perangkat lunak. Unit-unit kecil ini dapat berupa prosedur atau fungsi, sekumpulan prosedur atau fungsi yang ada

dalam satu *file* jika dalam pemrograman terstruktur, atau kelas, bisa juga kumpulan kelas dalam satu *package* dalam PBO. Pengujian unit ini biasanya dilakukan saat kode program dibuat.

2. *Integration Testing*

Pengujian integrasi lebih pada pengujian penggabungan dari dua atau lebih unit pada perangkat lunak. Pengujian integrasi sebaiknya dilakukan secara bertahap untuk menghindari kesulitan penelusuran jika terjadi kesalahan *error / bug*.

3. *System Testing*

System testing adalah pengujian yang dilakukan terhadap keseluruhan sistem (secara lengkap) dan sistem yang telah terintegrasi untuk mengevaluasi apakah sistem yang dibuat telah sesuai dengan kebutuhan pengguna.

BAB IV

ANALISIS DAN PERANCANGAN SISTEM

Untuk memulai pembangunan suatu program aplikasi, terlebih dahulu dilakukan perencanaan pengembangan perangkat lunak berdasarkan pengumpulan data dan kebutuhan dari pengguna yang akan menggunakan sistem pakar penentuan rekomendasi resep masakan ini. Adapun langkah-langkah atau tahapan pengembangan sistem ini adalah sebagai berikut:

A. Analisis Sistem yang Sedang Berjalan

Analisis sistem sedang berjalan di definisikan sebagai penguraian dari suatu sistem yang utuh menjadi komponennya dengan maksud untuk mengidentifikasi dan mengevaluasi permasalahan yang terjadi.

Sistem yang sedang berjalan di masyarakat saat ini untuk mencari resep masakan melalui internet dengan langsung mencari nama resep masakan pada kolom pencarian tanpa mempertimbangkan ketersediaan bahan makanan yang dimiliki pengguna di dapur. Sehingga pengguna harus mengecek satu persatu resep yang sesuai dengan bahan-bahan yang dimiliki pengguna. Adapun proses dilakukan seperti yang dapat dilihat pada *flowmap* diagram berikut :

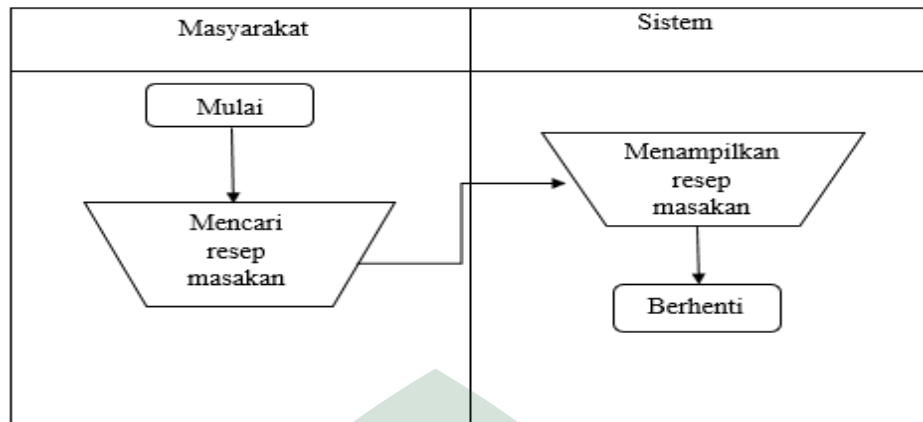

Gambar IV. 1 Flowmap Sistem yang sedang berjalan

Pada gambar IV.1 diatas menjelaskan tentang bagaimana Proses yang saat ini sedang berjalan untuk mencari resep masakan di internet dan di buku-buku resep masakan yang banyak beredar saat ini. Dimana pengguna mencari resep masakan di aplikasi resep masakan yang banyak tersedia saat ini maupun di buku resep. Kemudian pengguna harus mengecek satu persatu resep masakan untuk mencocokkan resep yang sesuai dengan ketersediaan bahan yang dimiliki.

B. Analisis Sistem yang Diusulkan

Analisis sistem merupakan penguraian dari suatu sistem yang utuh ke dalam bagian-bagian komponennya untuk mengidentifikasi dan mengevaluasi permasalahan. Pada tahap analisis ini didefinisikan kebutuhan yang akan dipenuhi dalam pembuatan aplikasi. Berikut penjabaran bagianbagian tahap analisis yang mencakup deskripsi umum dan spesifikasi kebutuhan fungsional.

Adapun *flowmap diagram* proses dalam mencari pekerjaan yang akan diusulkan adalah sebagai berikut:

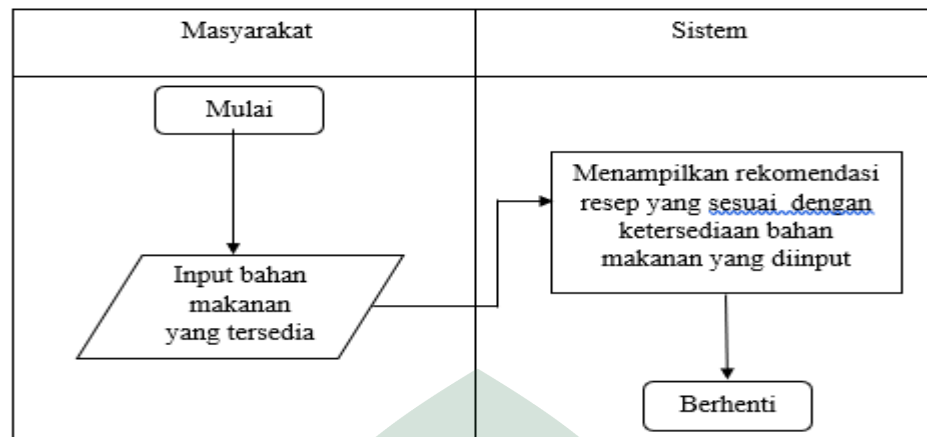

Gambar IV. 2 Flowmap Sistem yang diusulkan

Pada gambar IV.2 diatas menjelaskan tentang bagaimana proses pencarian resep masakan berdasarkan inputan bahan yang dimiliki pengguna. Pengguna menginputkan daftar bahan yang dimiliki di dapur. Kemudian sistem aplikasi akan mengecek resep yang sesuai dengan bahan yang diinputkan oleh pengguna. Selanjutnya sistem aplikasi akan memberikan rekomendasi saran resep yang sesuai dengan bahan yang tersedia. Jadi pengguna tidak perlu membuka dan membaca satu persatu resep masakan untuk mencari resep yang sesuai dengan bahan makanan yang dimiliki.

1. Deskripsi Umum Sistem

Perangkat lunak yang akan dibangun dalam tugas akhir ini adalah aplikasi Pencarian resep masakan berdasarkan ketersediaan bahan makanan, dimana pengguna dapat memberikan masukan berupa bahan-bahan makanan yang tersedia kemudian sistem akan menggunakan metode pencarian dan pemeringkatan menu masakan untuk mendapatkan menu makanan yang sesuai. Perangkingan dilakukan untuk mendapatkan resep yang paling cocok untuk pengguna.

2. Analisis Kebutuhan Fungsional

Berdasarkan deskripsi umum sistem yang telah disebutkan diatas maka dapat disimpulkan menjadi beberapa proses bisnis yang mana dari proses bisnis tersebut dapat dipetakan menjadi sebuah fungsionalitas. Tabel IV.1 merupakan proses beserta pemetaannya terhadap fungsionalitas.

Tabel IV.1 Pemetaan Proses Bisnis dengan Fungsionalitas

Proses Bisnis	Fungsionalitas
Melihat Semua Resep	Mendapatkan semua resep pada halaman utama pengguna
Mencari Resep	Memasukkan nama resep
	Mendapatkan hasil pencarian resep
Mencari Rekomendasi Resep	Mendapatkan rekomendasi resep sesuai masukan pengguna
Melihat detail Informasi Resep	Mendapatkan detail informasi resep yang dipilih
Mengelola Data Resep	Memasukkan data resep yang terdiri dari nama resep, bahan utama, bumbu dan jumlahnya
	Memperbaharui data resep
	Menghapus data resep yang telah dimasukkan

C. Perancangan Sistem

1. Use Case Diagram

Use case diagram merupakan gambaran skenario dari interaksi antara pengguna dengan system. *Use case diagram* menggambarkan hubungan antara actor dan kegiatan yang dapat dilakukannya terhadap aplikasi. Berdasarkan hasil analisis

kebutuhan yang dilakukan oleh peneliti *use case diagram* dari sistem yang akan dibuat adalah sebagai berikut :

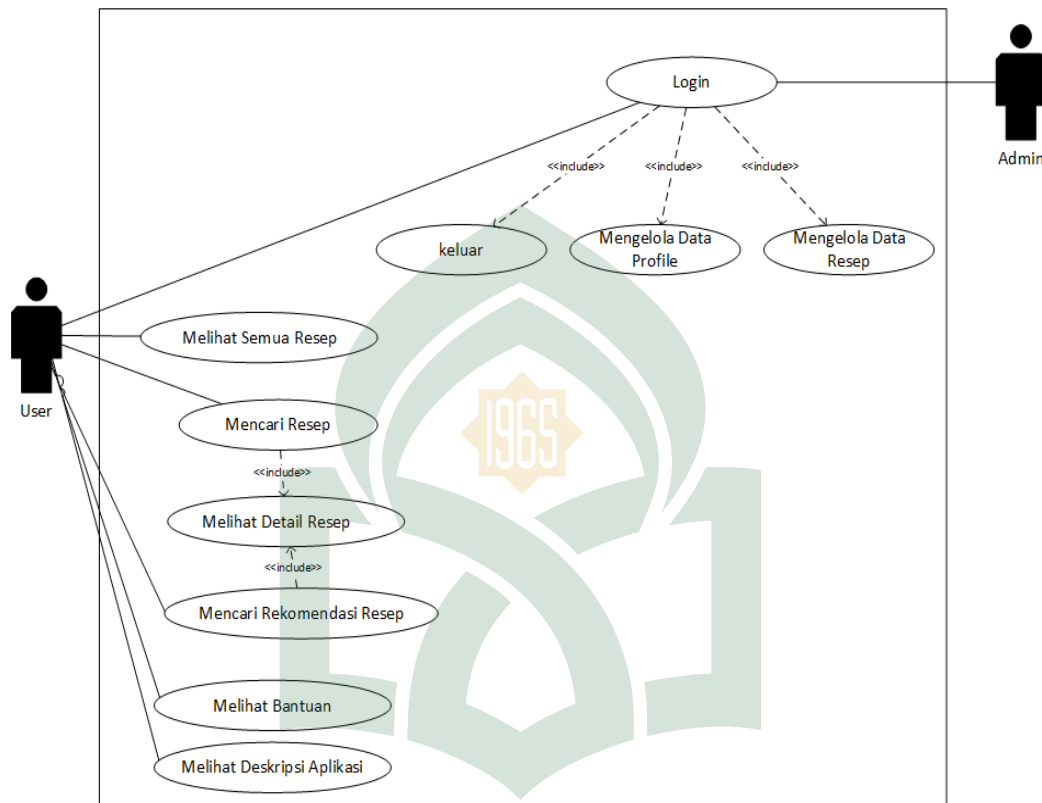

Gambar IV.3 Use Case Diagram

2. Class Diagram

Class Diagram merupakan sebuah *class* yang menggambarkan struktur dan penjelasan *class*, paket, dan objek serta hubungan satu sama lain seperti *containment*, pewarisan, asosiasi dan lain-lain. *Class diagram* juga menjelaskan hubungan antar *class* dalam sebuah sistem yang sedang dibuat dan bagaimana caranya agar saling berkolaborasi untuk mencapai sebuah tujuan. Berdasarkan hasil analisis kebutuhan yang dilakukan oleh peneliti *class diagram* yang terbentuk dari sistem yang akan dibuat adalah sebagai berikut :

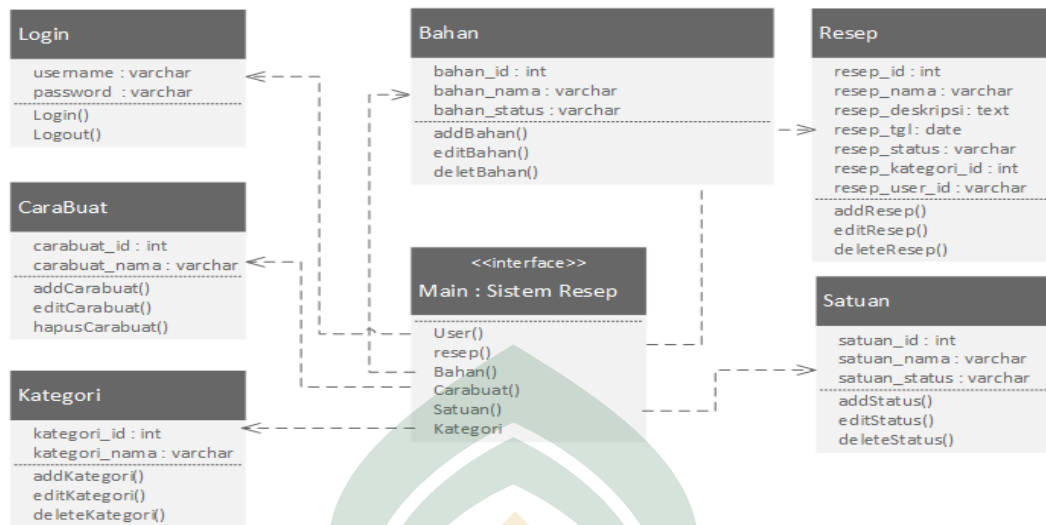

Gambar IV.4 Class Diagram

3. Sequence Diagram

Sequence diagram menggambarkan interaksi antar objek di dalam dan di sekitar sistem berupa *message* terhadap waktu. Pembuatan *sequence diagram* bertujuan agar perancangan aplikasi lebih mudah dan terarah. Berdasarkan hasil analisis kebutuhan yang dilakukan oleh peneliti interaksi-interaksi yang terjadi dalam sistem ini adalah :

- Sequence diagram* untuk membuka *login*

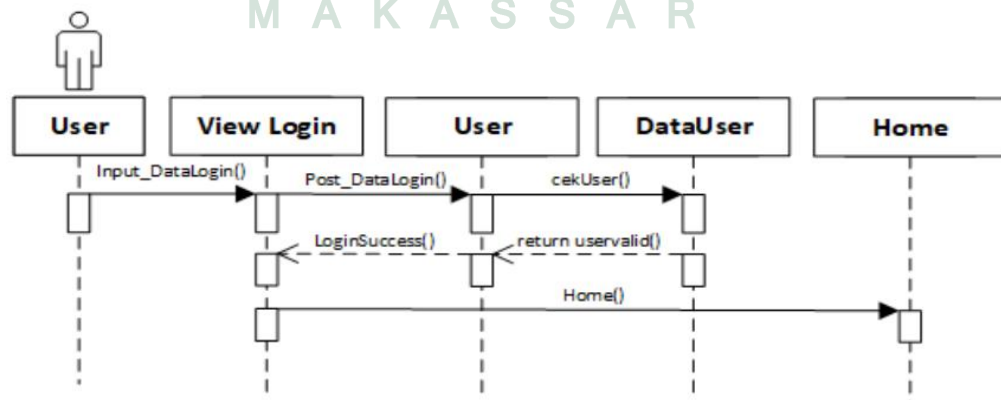

Gambar IV.5 Sequence Diagram Login

b. *Sequence diagram* untuk halaman utama

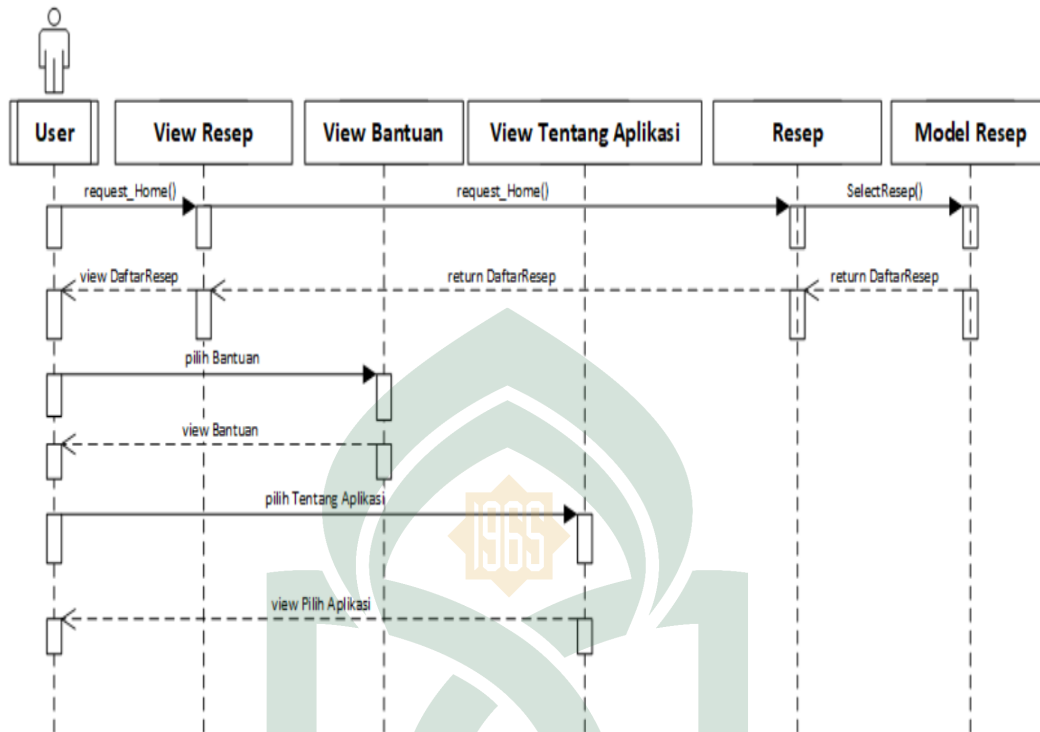

Gambar IV.6 *Sequence Diagram* Halaman Utama

c. *Sequence diagram* untuk mencari resep

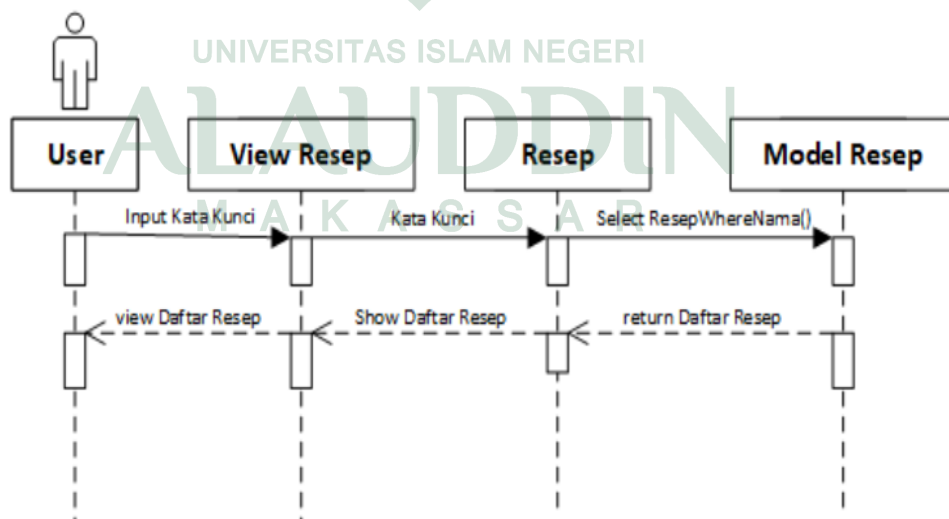

Gambar IV.7 *Sequence Diagram* Pencarian Resep

d. *Sequence diagram* untuk mencari rekomendasi resep

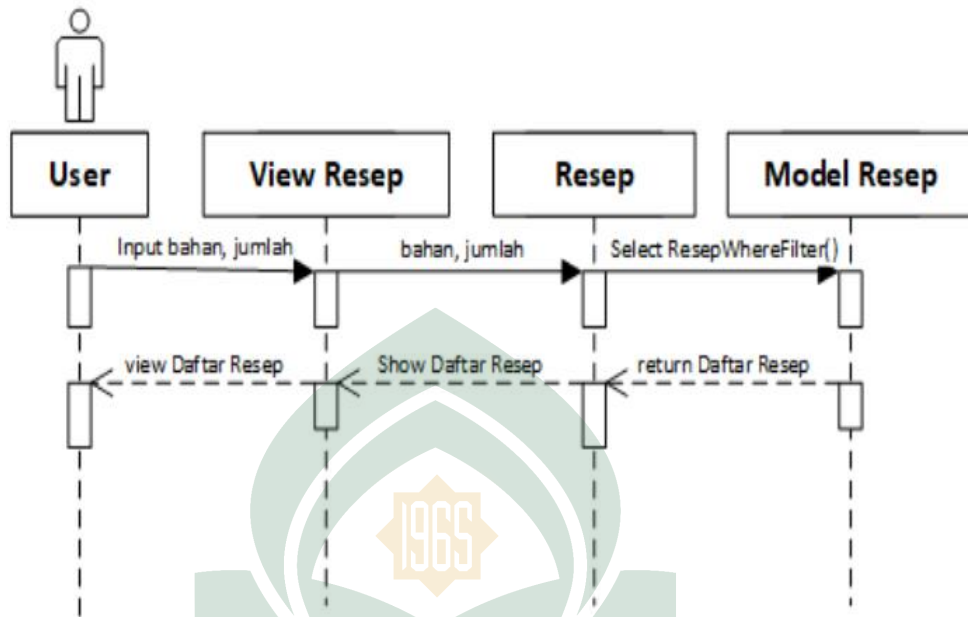

Gambar IV.8 *Sequence Diagram* Pencarian Rekomendasi Resep

e. *Sequence diagram* melihat detail resep

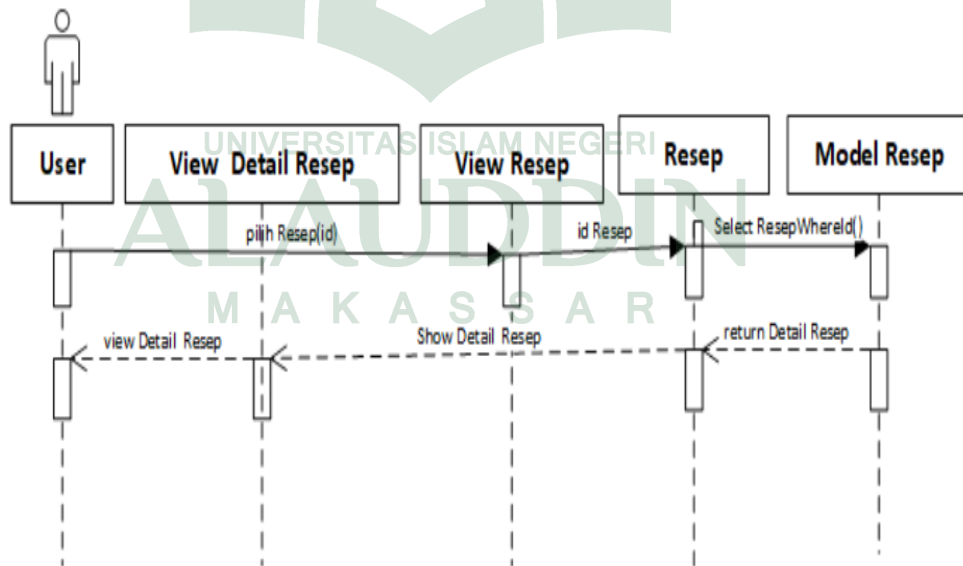

Gambar IV.9 *Sequence Diagram* Detail Resep

f. Squence diagram kelola profil

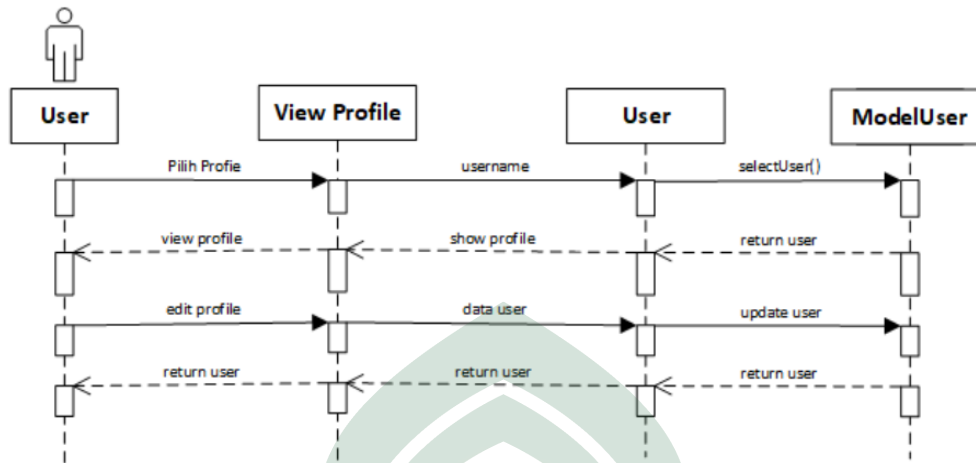
Gambar IV.10 *Sequence Diagram* Kelola Profil

g. Squence diagram kelola resep

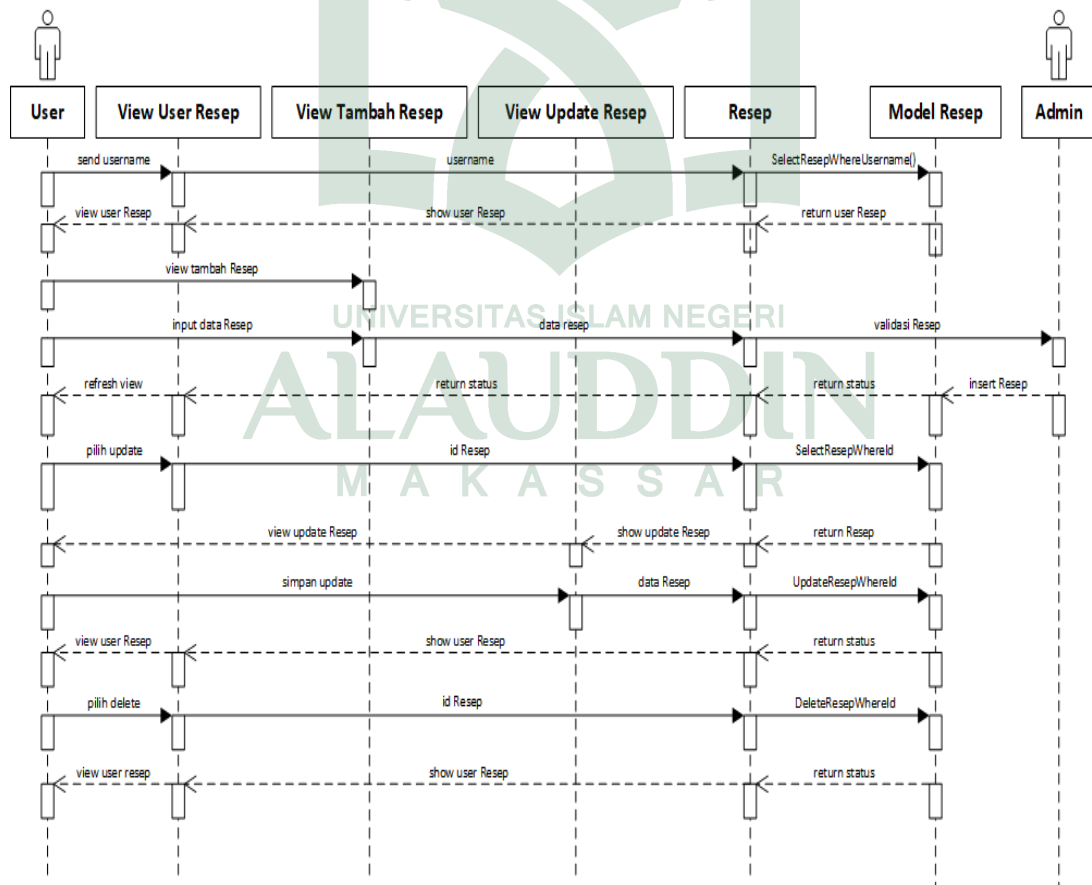
Gambar IV.11 *Sequence Diagram* Kelola Resep

4. Activity Diagram

Activity Diagram adalah representasi grafis dari seluruh tahapan alur kerja yang mengandung aktivitas, pilihan tindakan, perulangan dan hasil dari aktivitas tersebut. Diagram ini dapat digunakan untuk menjelaskan proses bisnis dan alur kerja operasional secara langkah demi langkah dari komponen suatu sistem. Adapun *activity diagram* dari sistem ini adalah sebagai berikut:

a. Activity diagram user melihat resep

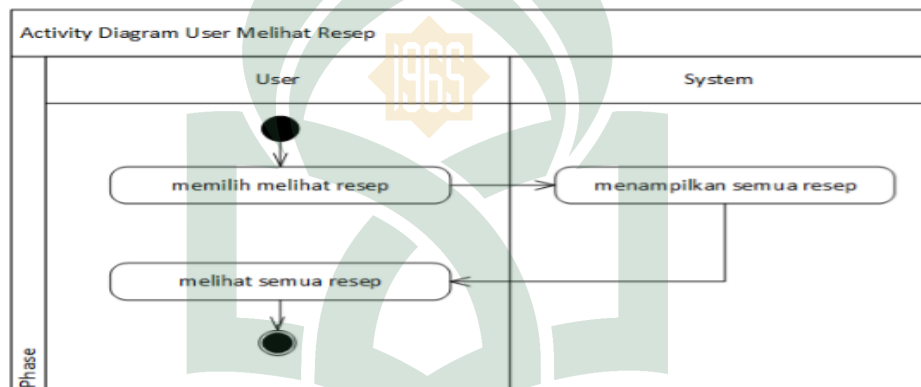

Gambar IV.12 Activity Diagram Melihat Resep

b. Activity diagram user mencari resep

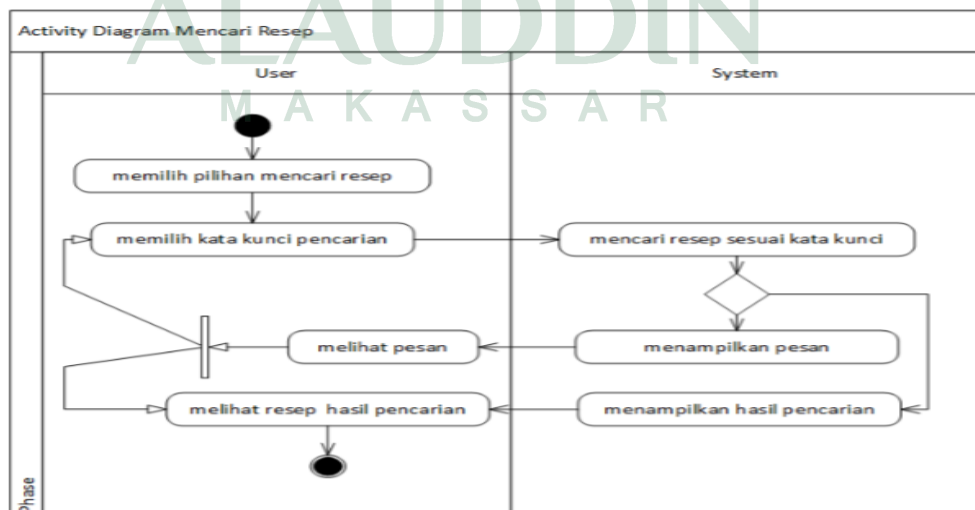

Gambar IV.13 Activity Diagram Mencari Resep

c. *Activity diagram* user mencari rekomendasi resep

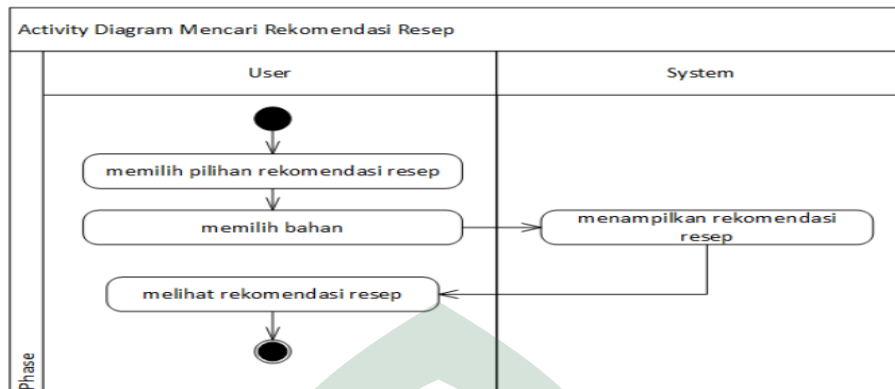

Gambar IV.14 *Activity Diagram* Mencari Rekomendasi Resep

d. *Activity diagram* user melihat detail resep

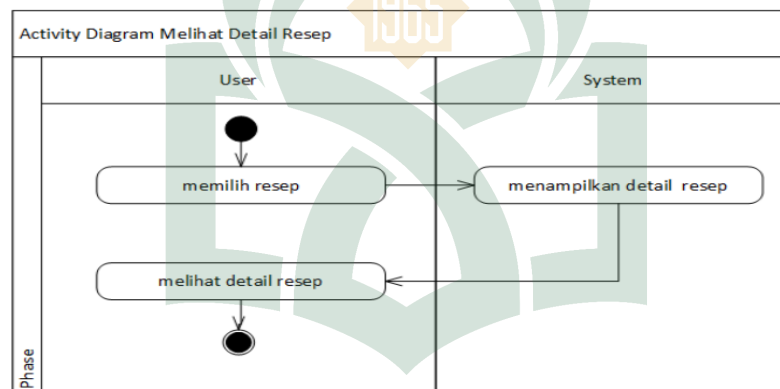

Gambar IV.15 *Activity Diagram* Melihat Detail Resep

e. *Activity diagram* user login

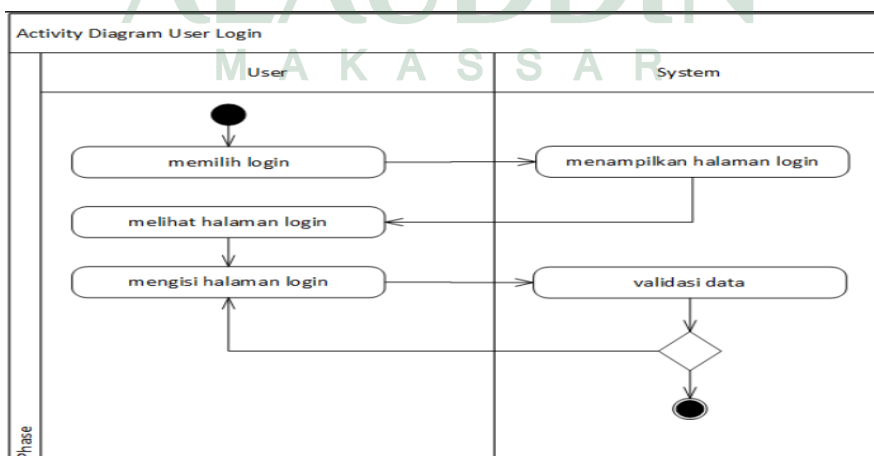

Gambar IV.16 *Activity Diagram* login

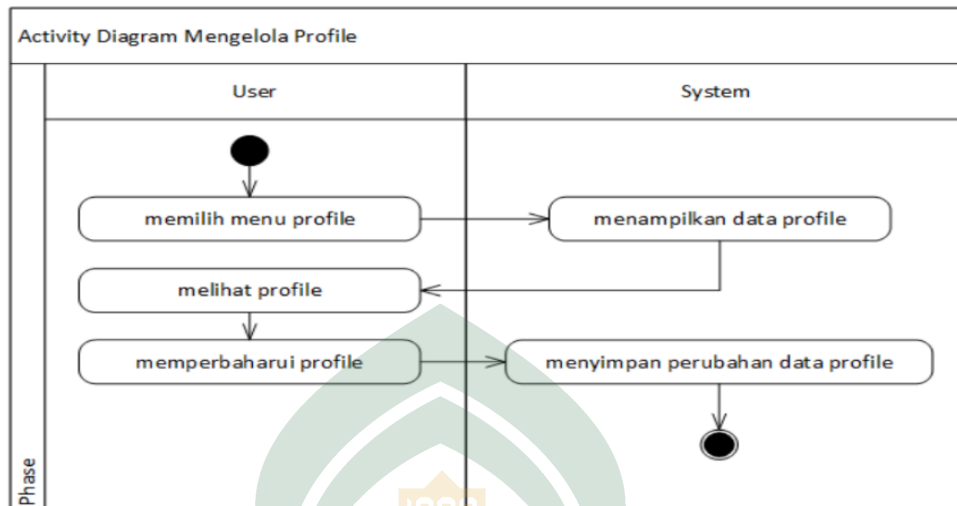
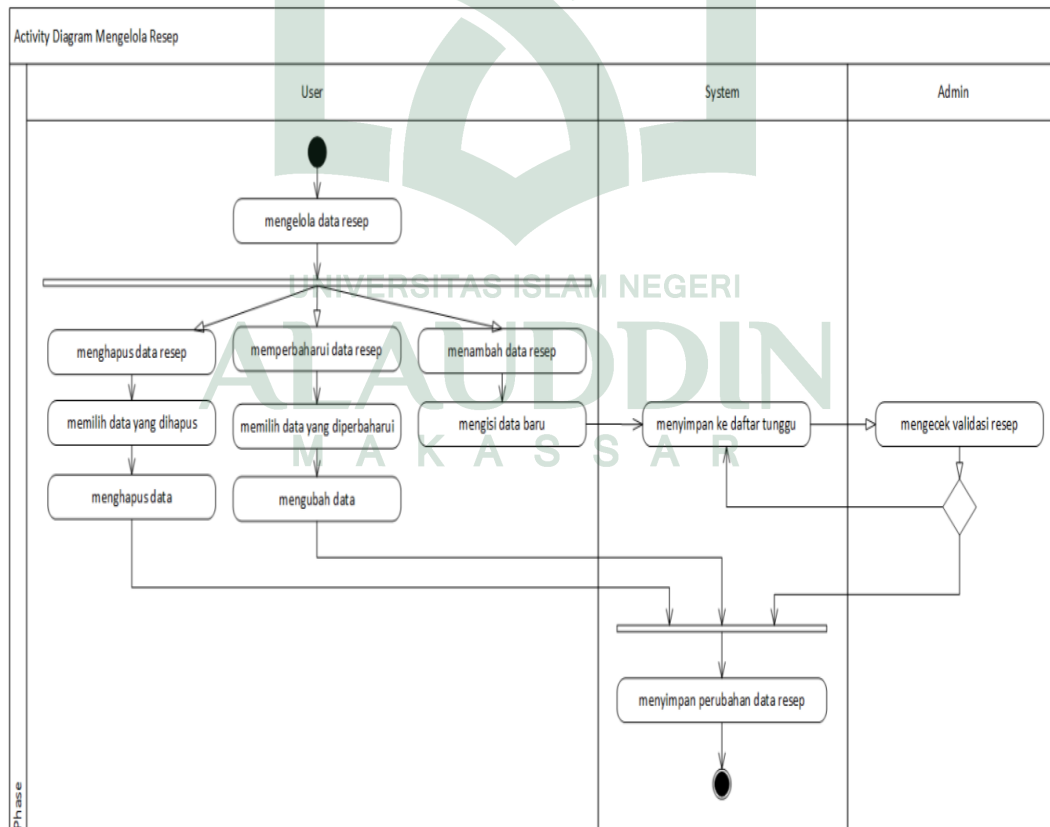
f. *Activity diagram user megelola profil*Gambar IV.17 *Activity Diagram Mengelola Profil*g. *Activity diagram user mengelola resep*Gambar IV.18 *Activity Diagram Mengelola Resep*

5. Struktur Navigasi

Aplikasi sistem pakar penentuan rekomendasi resep masakan berdasarkan ketersediaan bahan makanan ini menggunakan struktur navigasi *Hierarchical Model*, di mana menu utama adalah pusat navigasi yang merupakan penghubung ke semua fitur pada aplikasi.

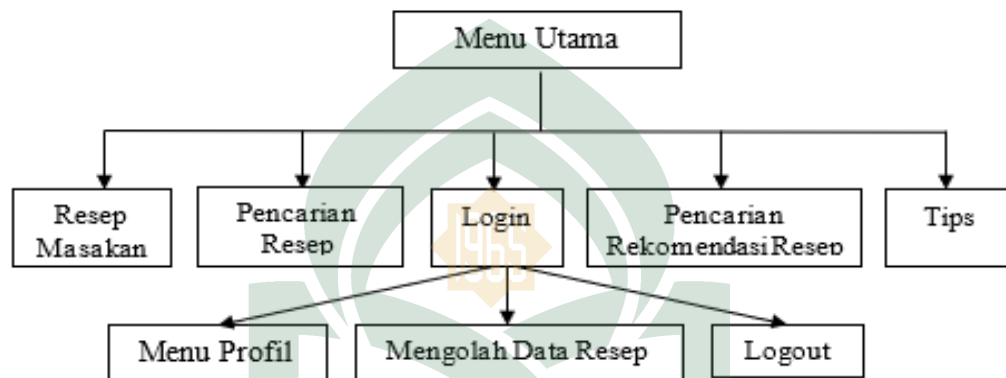

Gambar IV.19 Struktur Navigasi

Dari struktur navigasi ini, perpindahan antar fitur yang tersedia dapat dilakukan melalui menu. Dimana terdapat 5 menu utama yaitu resep masakan, pencarian resep, pencarian rekomendasi resep, login dan tips. Login memiliki 3 sub menu, yaitu menu profil, mengolah data resep dan keluar.

6. Flowchart

Flowchart adalah suatu bagan dengan simbol-simbol tertentu yang menggambarkan urutan proses secara mendetail dan hubungan antara suatu proses (instruksi) dengan proses lainnya dalam suatu program. Berikut adalah *flowchart* dari sistem pembuatan aplikasi system pakar penentuan rekomendasi resep masakan berdasarkan ketersediaan bahan makanan yang akan dibuat :

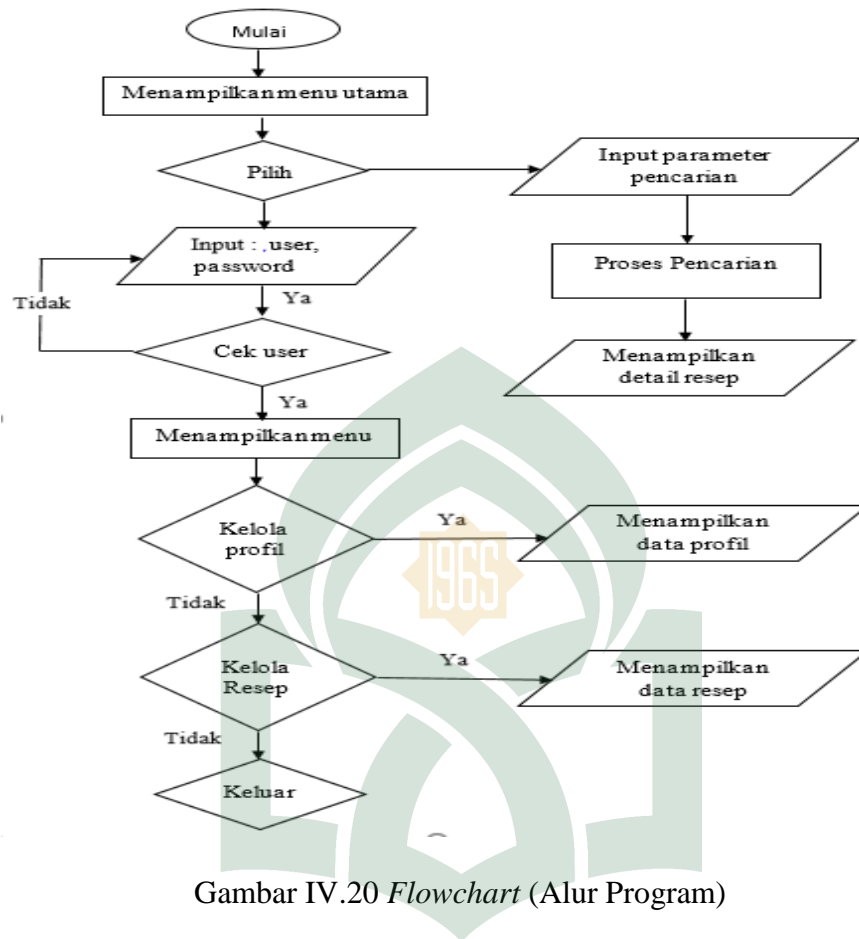

Gambar IV.20 Flowchart (Alur Program)

7. Perancangan Basis Data

a. Entity Relationship Diagram (ERD)

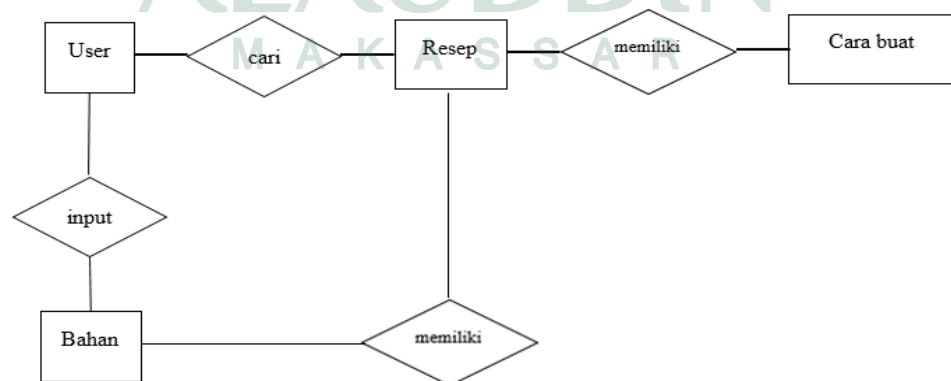

Gambar IV.21 Entity Relationship Diagram

Kamus Data:

resep = { resep_id, resep_nama, resep_deskripsi, resep_foto, resep_user_id,
resep_tgl, resep_status, resep_kategori_id }

user = { user_id, user_nama, user_email, user_password, user_foto, user_jenis }

bahan = { bahan_id, bahan_nama, bahan_status }

carabuat = { carabuat_id, carabuat_nama }

kategori = { kategori_id, kategori_nama }

satuan = { satuan_id, satuan_nama, satuan_status }

bahanresep = { bahanresep_id, bahanresep_bahan_id, bahanresep_resep_id,
bahanresep_jumlah, bahanresep_satuan_id }

tips = { tips_id, tips_judul, tips_deskripsi, tips_gambar, tips_tanggal }

b. Perancangan Tabel

Berdasarkan *Entity Relationship Diagram* diatas menghasilkan tabel yang digunakan dalam aplikasi ini dengan rincian sebagai berikut:

1) Tabel resep

Tabel IV.2 Tabel Resep

Nama Field	Type	Size	Ket
resep_id	int	10	Primary Key
resep_nama	varchar	50	-
resep_deskripsi	text	-	-
resep_foto	varchar	255	-
resep_tgl	date	-	-
resep_status	varchar	30	-
resep_user_id	varchar	30	-

2) Tabel bahan

Tabel IV.3 Tabel bahan

Nama Field	Type	Size	Ket
bahan_id	int	10	Primary Key
bahan_nama	varchar	255	-
bahan_status	varchar	30	-

3) Tabel satuan

Tabel IV.4 Tabel satuan

Nama Field	Type	Size	Ket
satuan_id	int	11	Primary Key
satuan_nama	varchar	30	-
satuan_status	varchar	30	-

4) Tabel cara buat

Tabel IV.5 Tabel Cara Buat

Nama Field	Type	Size	Ket
carabuat_id	int	10	Primary Key
carabuat_nama	varchar	255	-

5) Tabel user

Tabel IV.6 Tabel User

Nama Field	Type	Size	Ket
user_id	varchar	30	Primary Key
user_nama	varchar	30	-
user_email	varchar	30	-
user_password	varchar	255	-
user_foto	varchar	255	-
user_jenis	varchar	20	-

6) Tabel bahan resep

Tabel IV.7 Tabel Bahan Resep

Nama Field	Type	Size	Ket
bahanresep_id	int	10	Primary Key
bahanresep_resep_id	int	10	-
bahanresep_bahan_id	int	10	-
bahanresep_jumlah	int	10	-
bahanresep_satuan_id	int	10	-

7) Tabel Tips

Tabel IV.8 Tabel Tips

Nama Field	Type	Size	Ket
tips_id	int	10	Primary Key
tips_judul	varchar	255	-
tips_deskripsi	text		-
tips_gambar	varchar	255	-
tips_tanggal_	date		-

8) Tabel kategori

Tabel IV.9 Tabel Kategori

Nama Field	Type	Size	Ket
kategori_id	int	10	Primary Key
kategori_nama	varchar	20	-

9) Tabel kategori resep

Tabel IV.10 Tabel Kategori Resep

Nama Field	Type	Size	Ket
kategoriresep_id	int	10	Primary Key
kategoriresep_resep_id	int	10	-
kategoriresep_kategori_id	int	10	-

8. Perancangan Antarmuka (*interface*)

a. Perancangan Antarmuka Halaman Utama

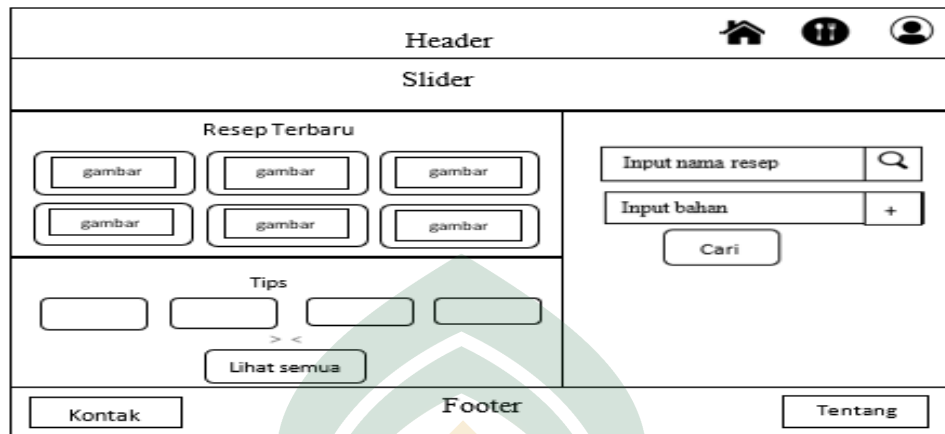

Gambar IV.22 Antarmuka Halaman Utama

b. Perancangan Antarmuka Kategori Resep

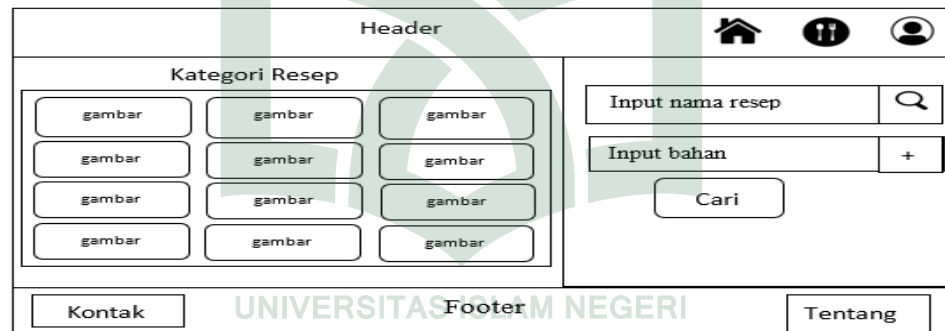

Gambar IV.23 Antarmuka Kategori Resep

c. Perancangan Antarmuka Kategori Resep Terpilih

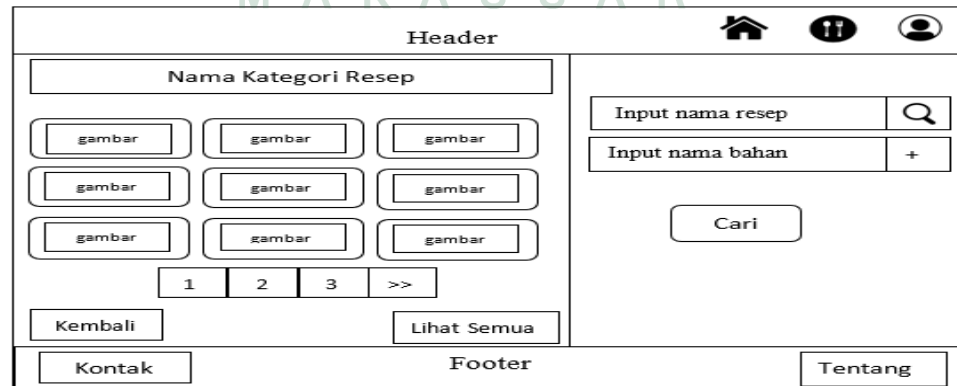

Gambar IV.24 Antarmuka Kategori Resep Terpilih

d. Perancangan Antarmuka Detail Resep

Gambar IV.25 Antarmuka Detail Resep

e. Perancangan Antarmuka Rekomendasi Resep

Gambar IV.26 Antarmuka Hasil Pencarian Rekomendasi Resep

f. Perancangan Antarmuka Detail Rekomendasi Resep

Header	
Nama Resep <input type="text"/>	<input type="text" value="Input nama resep"/> <input type="submit" value="Q"/> <input type="text" value="Input bahan"/> <input type="submit" value="+"/> <input type="submit" value="Cari"/>
Keterangan Resep Bahan Cara Membuat Tips Keterangan bahan yang kurang <input type="button" value="Kembali"/>	
Footer	
<input type="button" value="Kontak"/>	<input type="button" value="Tentang"/>

Gambar IV.27 Antarmuka Detail Rekomendasi Resep

g. Perancangan Antarmuka Menu Login

Login	
Username	<input type="text"/>
Password	<input type="password"/>
	<input type="button" value="Login"/>
	Belum punya akun?
	<input type="button" value="Daftar"/>

Gambar IV.28 Antarmuka Login

h. Perancangan Antarmuka Menu Registrasi

Registrasi	
Nama Depan	<input type="text" value="Nama depan"/>
Nama Belakang	<input type="text" value="Nama belakang"/>
Email	<input type="text" value="email"/>
Username	<input type="text" value="username"/>
Password	<input type="password" value="Password"/>
	<input type="button" value="Register"/>

Gambar IV.29 Antarmuka Menu Registrasi

i. Perancangan Antarmuka Kelola Akun Profil

Nama User	
Kelola Profil	Kelola Resep
Profil Saya	
Nama Lengkap	<input type="text" value="Nama Lengkap"/>
Email	<input type="text" value="email"/>
	<input type="button" value="Ubah"/>

Gambar IV.30 Antarmuka Kelola Profil

j. Perancangan Antarmuka Kelola Resep

Gambar IV.31 Antarmuka Kelola Resep

k. Perancangan Antarmuka Kelola Tambah Resep

Gambar IV.32 Antarmuka Kelola Tambah Resep

l. Perancangan Antarmuka Data Resep Admin

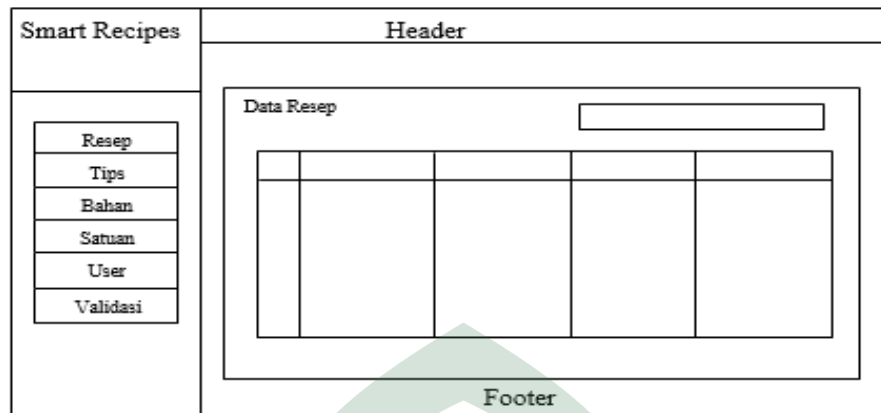

Gambar IV.33 Antarmuka Data Resep Admin

m. Perancangan Antarmuka Data Bahan Admin

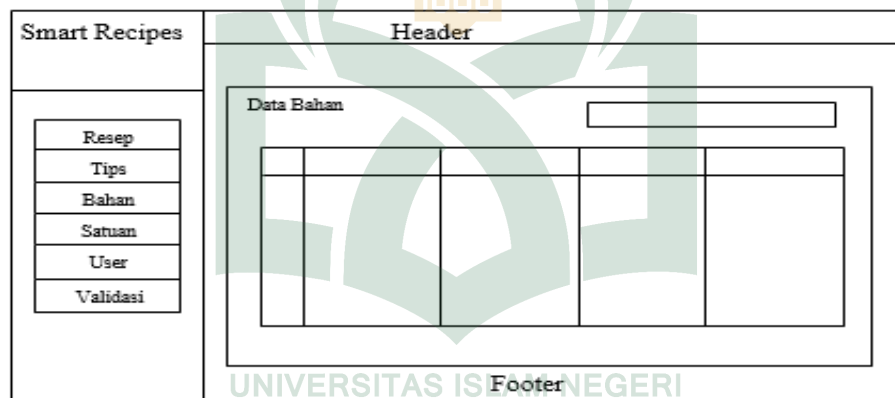

Gambar IV.34 Antarmuka Data Bahan Admin

n. Perancangan Antarmuka Data Satuan Admin

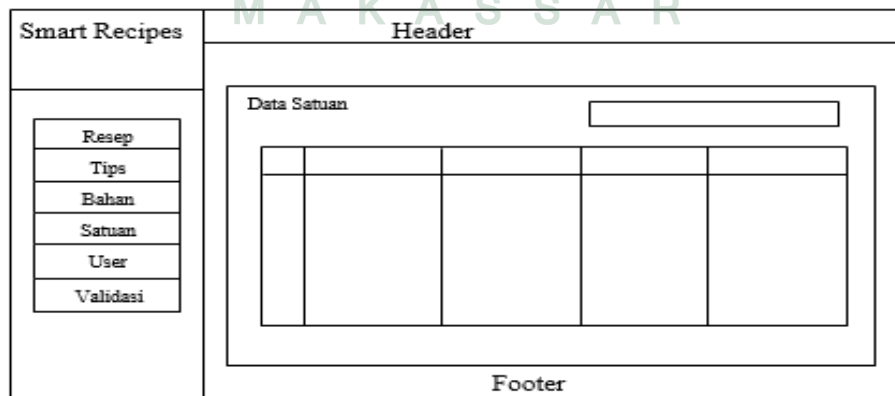

Gambar IV.35 Antarmuka Data Satuan Admin

o. Perancangan Antarmuka Data *User Admin*

Smart Recipes	Header																		
	<table border="1"> <tr> <td colspan="5">Data User</td> </tr> <tr> <td></td> <td></td> <td></td> <td></td> <td></td> </tr> <tr> <td></td> <td></td> <td></td> <td></td> <td></td> </tr> </table>					Data User													
Data User																			
<table border="1"> <tr><td>Resep</td></tr> <tr><td>Tips</td></tr> <tr><td>Bahan</td></tr> <tr><td>Satuan</td></tr> <tr><td>User</td></tr> <tr><td>Validasi</td></tr> </table>	Resep	Tips	Bahan	Satuan	User	Validasi	Footer												
Resep																			
Tips																			
Bahan																			
Satuan																			
User																			
Validasi																			

Gambar IV.36 Antarmuka Data *User Admin*

p. Perancangan Antarmuka Data Validasi Resep Admin

Smart Recipes	Header																		
	<table border="1"> <tr> <td colspan="5">Data Validasi Resep</td> </tr> <tr> <td></td> <td></td> <td></td> <td></td> <td></td> </tr> <tr> <td></td> <td></td> <td></td> <td></td> <td></td> </tr> </table>					Data Validasi Resep													
Data Validasi Resep																			
<table border="1"> <tr><td>Resep</td></tr> <tr><td>Tips</td></tr> <tr><td>Bahan</td></tr> <tr><td>Satuan</td></tr> <tr><td>User</td></tr> <tr><td>Validasi</td></tr> </table>	Resep	Tips	Bahan	Satuan	User	Validasi	Footer												
Resep																			
Tips																			
Bahan																			
Satuan																			
User																			
Validasi																			

Gambar IV.37 Antarmuka Data Validasi Resep Admin

q. Perancangan Antarmuka Data Tips Admin

Smart Recipes	Header																		
	<table border="1"> <tr> <td colspan="5">Data Tips</td> </tr> <tr> <td></td> <td></td> <td></td> <td></td> <td></td> </tr> <tr> <td></td> <td></td> <td></td> <td></td> <td></td> </tr> </table>					Data Tips													
Data Tips																			
<table border="1"> <tr><td>Resep</td></tr> <tr><td>Tips</td></tr> <tr><td>Bahan</td></tr> <tr><td>Satuan</td></tr> <tr><td>User</td></tr> <tr><td>Validasi</td></tr> </table>	Resep	Tips	Bahan	Satuan	User	Validasi	Footer												
Resep																			
Tips																			
Bahan																			
Satuan																			
User																			
Validasi																			

Gambar IV.38 Antarmuka Data Tips Admin

BAB V

IMPLEMENTASI DAN PENGUJIAN SISTEM

A. Implementasi Sistem

1. Interface Pengguna

a. Antarmuka Halaman Utama Pengguna

Antarmuka untuk pengguna akan ditampilkan saat sistem pertama diakses. Tampilan awal dari aplikasi yang berisi beberapa menu yaitu menu *Home*, menu Resep, menu Tips, menu *Login*, menu pencarian resep dan rekomendasi resep.

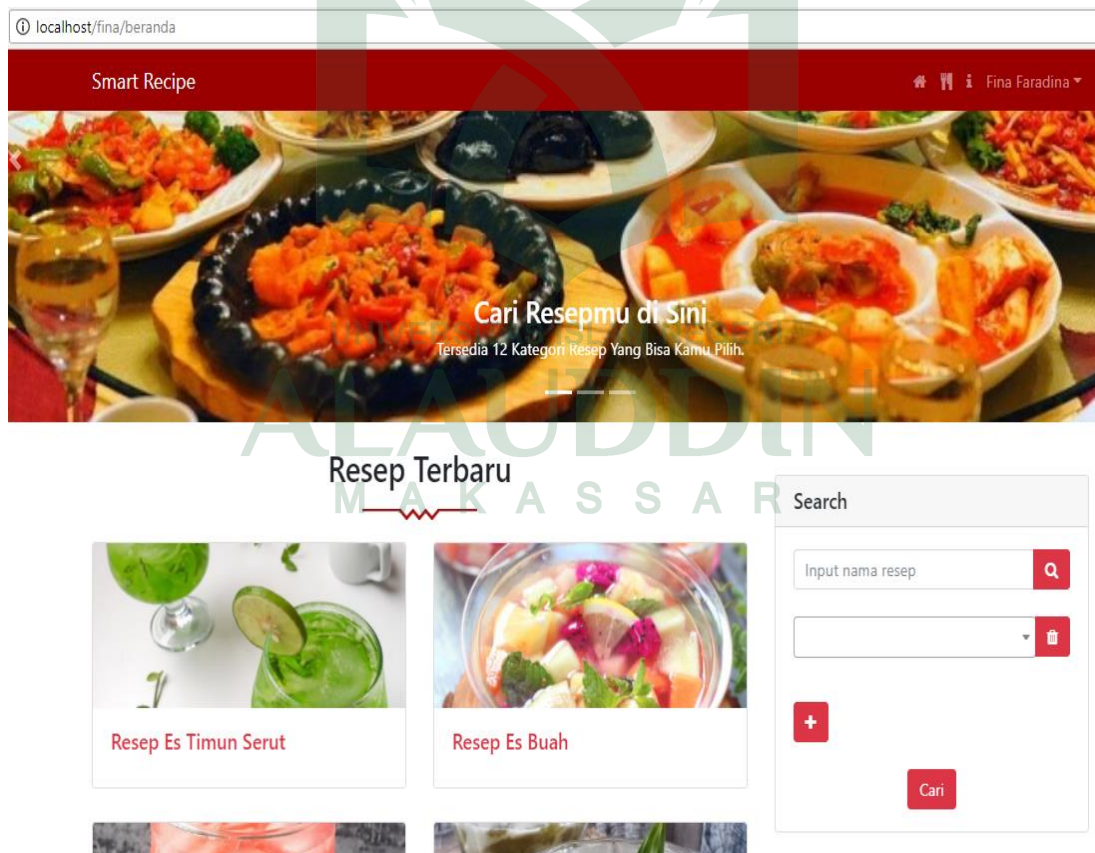

Gambar V.1 Antarmuka Halaman Utama Pengguna

b. Antarmuka Menu Resep Pengguna

Antarmuka ini akan menampilkan 12 kategori resep yang bisa dipilih berdasarkan bahan utamanya.

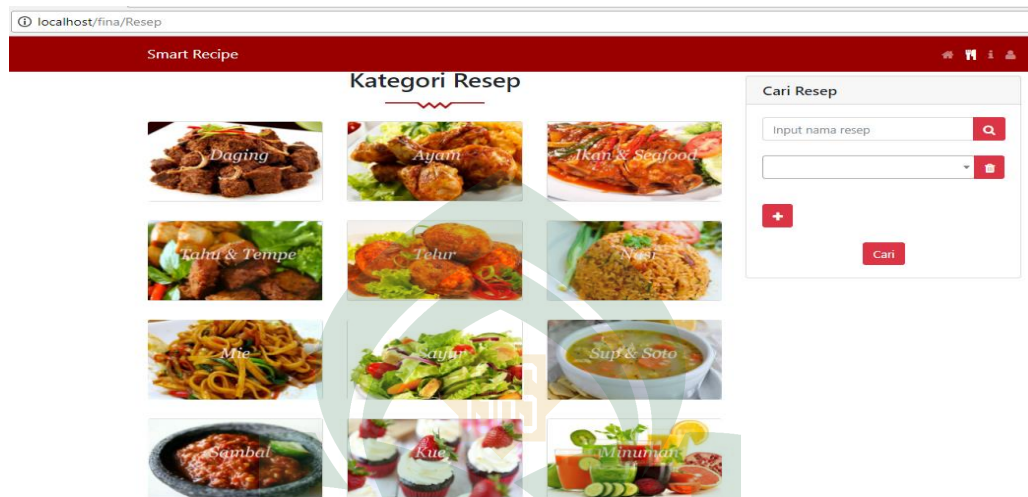

Gambar V.2 Antarmuka Halaman Resep Pengguna

c. Antarmuka Menu Tips Pengguna

TipsAntarmuka ini akan menampilkan berbagai macam tips-tips yang berkaitan dengan dapur dan memasak.



Gambar V.3 Antarmuka Halaman Tips Pengguna

d. Antarmuka Hasil Pencarian Resep Pengguna

Antarmuka ini akan tampil ketika pengguna telah memilih melakukan pencarian berdasarkan kata kunci nama resep yang dicari.

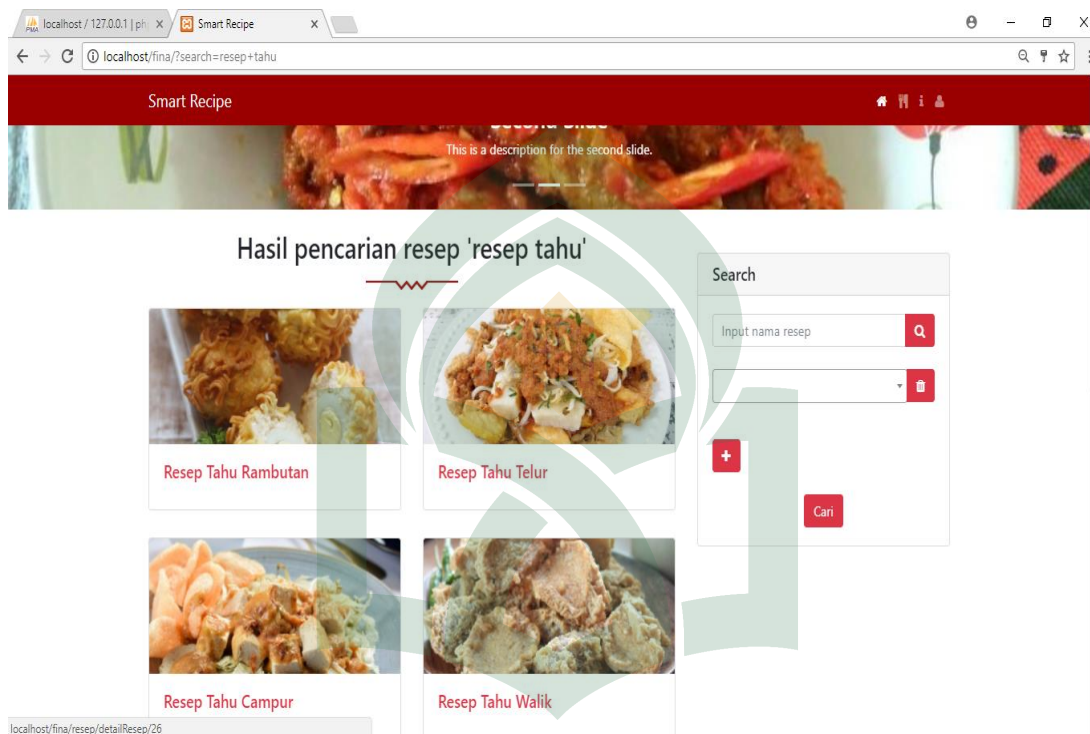

Gambar V.4 Antarmuka Hasil Pencarian Resep Pengguna

e. Antarmuka Pengguna Detail Resep

Antarmuka ini tampil ketika pengguna ingin melihat detail hasil pencarian resep dari kata kunci yang diinginkan dan informasi yang tampil sesuai dengan nama resep yang dicari.

Smart Recipe
🏠 📄 🌐

Resep Tahu Campur



Posted on 2017-11-07

Tahu campur adalah sajian khas Jawa Timur yang mirip dengan tahu kupat di Jawa Tengah dan ketoprak di Jakarta. Kemiripannya yaitu sama-sama menggunakan tahu goreng fresh (baru diangkat dari wajan penggorengan) yang kemudian dipotong-potong, dicampurkan dengan bahan lainnya, dan dikaram dengan bumbu/balus/kuah. Tahu campur paling nikmat disantap langsung setelah direcik/dicampur dan selagi hangat.

BAHAN

Nama Bahan	Jumlah	Satuan
tahu	5	buah
dalu kol	200	gram
lauge	50	gram
kerupuk	100	gram
kacap manis	2	sdm
bawang goreng	1	sdm
kacang tanah goreng	200	gram
bawang putih	4	buah
bawang merah	6	butir
cabai rawit merah	10	buah
cabai merah keriting	1	buah
air	200	ml
nasi putih	1	piring

LANGKAH

- Haluskan kacang tanah goreng dengan blender. Sajikan
- Goreng bawang putih, bawang merah, cabai rawit, dan cabai merah. Angkat dan haluskan. Sajikan.
- Rebus gula jawa dengan air hingga larut dan mendidih. Angkat
- Dalam wadah, campur semua bahan bumbu di atas. Aduk hingga rata. Koreksi rasanya.
- Goreng tahu hingga matang. Angkat dan tiriskan. Potong tahu jadi bentuk dadu.
- Dalam piring sajikan tahu kol, lauge, dan tahu. Siram dengan bumbu kacang dan beri kacang manis. Beri kerupuk dan taburan bawang goreng.
- Siap disajikan bersama lontong atau nasi.

Cari Resep:

Input nama resep



UNIVERSITAS ISLAM NEGERI
ALAUDDIN
MAKASSAR

Gambar V.5 Antarmuka Detail Hasil Pencarian Resep Pengguna

f. Antarmuka Pengguna Hasil Pencarian Rekomendasi Resep

Antarmuka ini akan tampil ketika pengguna telah memilih melakukan pencarian resep berdasarkan bahan-bahan yang diinputkan.

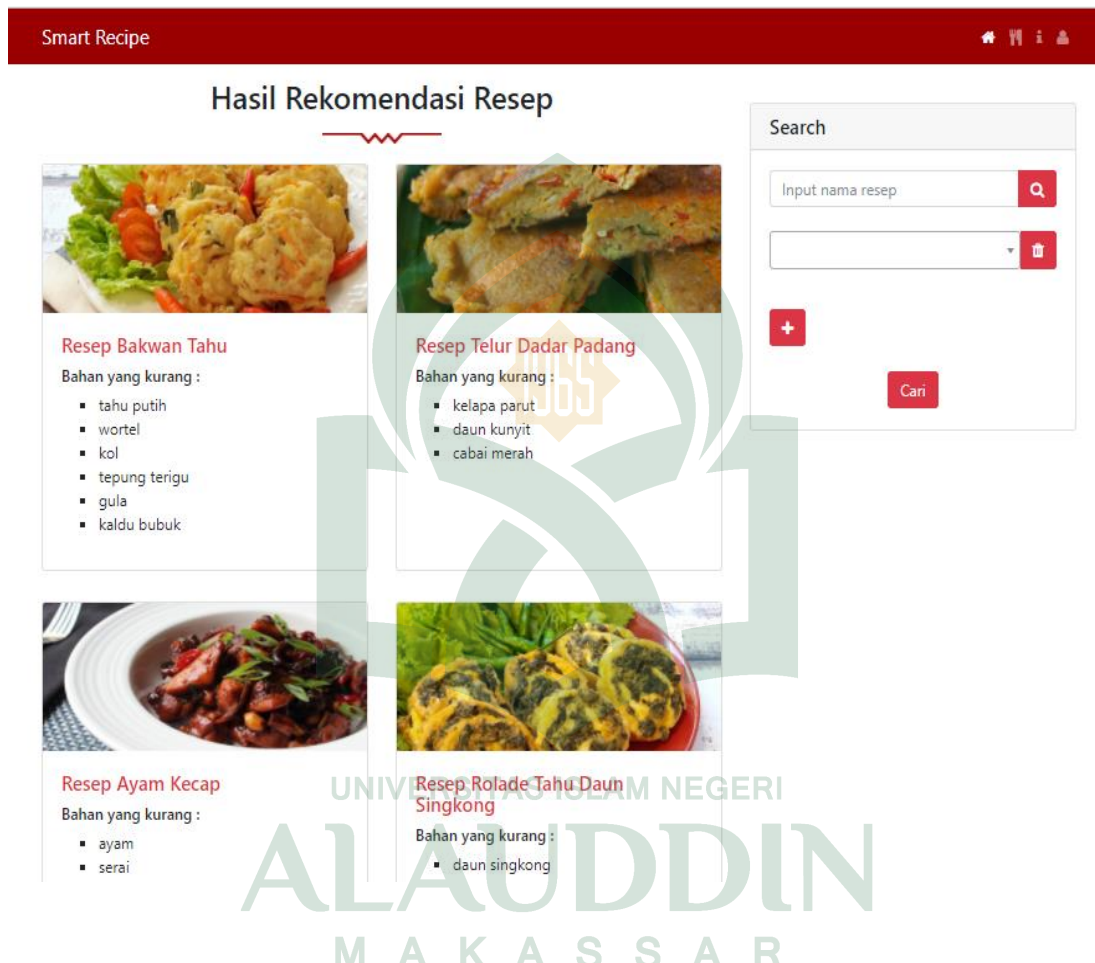

Gambar V.6 Antarmuka Hasil Pencarian Rekomendasi Resep Pengguna

g. Antarmuka Pengguna Detail Rekomendasi Resep

Antarmuka ini tampil ketika pengguna ingin melihat detail hasil pencarian resep berdasarkan bahan-bahan yang telah diinputkan.

Smart Recipe

Resep Telur Dadar Padang



Cari Resep

Posted on 2017-11-03

Ciri khas sajian ini yaitu telur yang mengembang tebal dan warna kuning-jingga gelap. Simak tips cara membuatnya dengan resep ini.

BAHAN

Nama Bahan	Jumlah	Satuan
telur	3	butir
kelapa parut	1	sdm
tepung beras	2	sdm
daun kunyit	1	lembar
daun bawang	1	batang
lada	1	sdt
garam	1	sdt
cabai merah	7	buah
bawang putih	2	siung

LANGKAH

1. Campur semua bahan, aduk rata.
2. Dalam wajan cekung, panaskan minyak dengan api besar hingga benar-benar panas.
3. Masukkan adonan telur, kecilkan api kompor, dan biarkan masak.
4. Balik telur saat sudah setengah matang dan bagian bawah telur telah kokoh bila dibalik. Masak hingga matang sempurna. Angkat.
5. Siap disajikan.

Gambar V.7 Antarmuka Detail Rekomendasi Resep Pengguna

h. Antarmuka Menu Login Pengguna

Antarmuka *login* pengguna akan ditampilkan saat pengguna memilih menu *login*. Pengguna harus mengisi username dan password yang valid agar dapat menggunakan sistem.

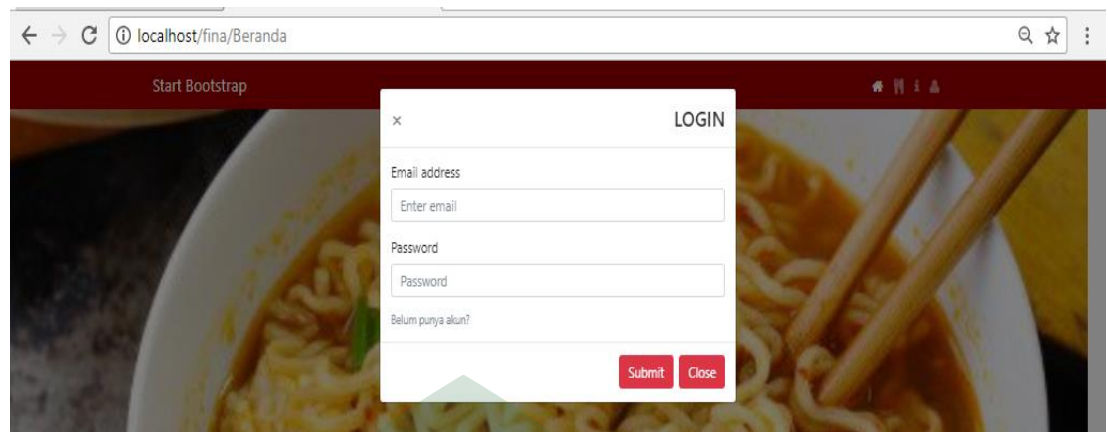

Gambar V.8 Antarmuka Menu *Login* Pengguna

i. Antarmuka Menu Registrasi Pengguna

Antarmuka ini tampil ketika pengguna belum memiliki akun. Pengguna harus mengisi *form* registrasi yang terdiri dari nama lengkap, *e-mail*, *username*, dan *password* agar bisa membuat akun.

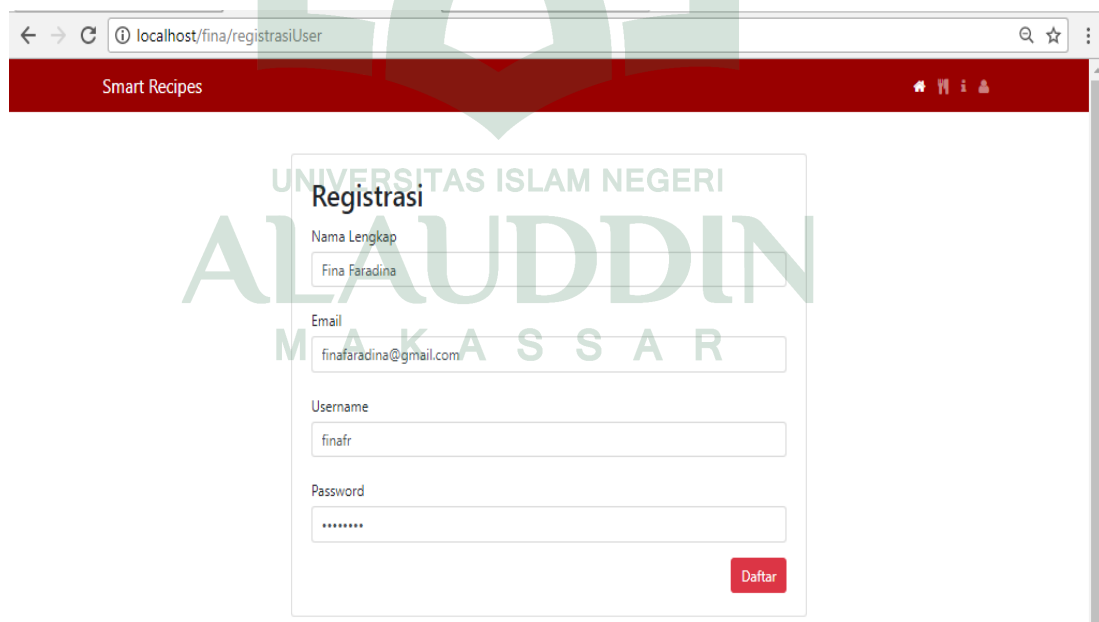

Gambar V.9 Antarmuka Menu Registrasi Pengguna

j. Antarmuka Kelola Akun Profil Pengguna

Antarmuka ini tampil ketika pengguna berhasil *login*. Pengguna bisa mengatur profil, menambahkan dan mengubah foto profil.

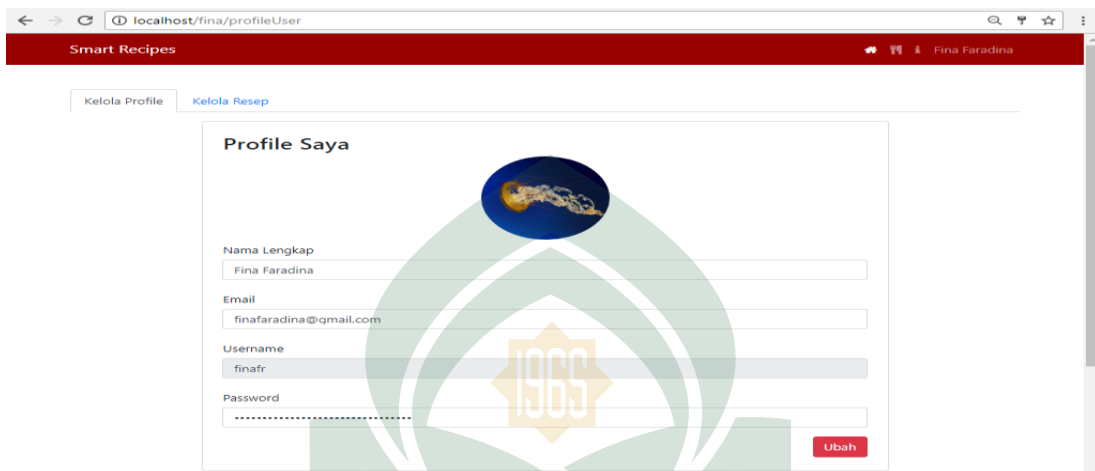

Gambar V.10 Antarmuka Kelola Akun Profil Pengguna

k. Antarmuka Kelola Resep Pengguna

Antarmuka ini tampil ketika pengguna berhasil *login*. Pengguna bisa melihat semua resep milik pribadi, menambah resep, mengedit resep, dan menghapus resep yang pernah ditambahkan.

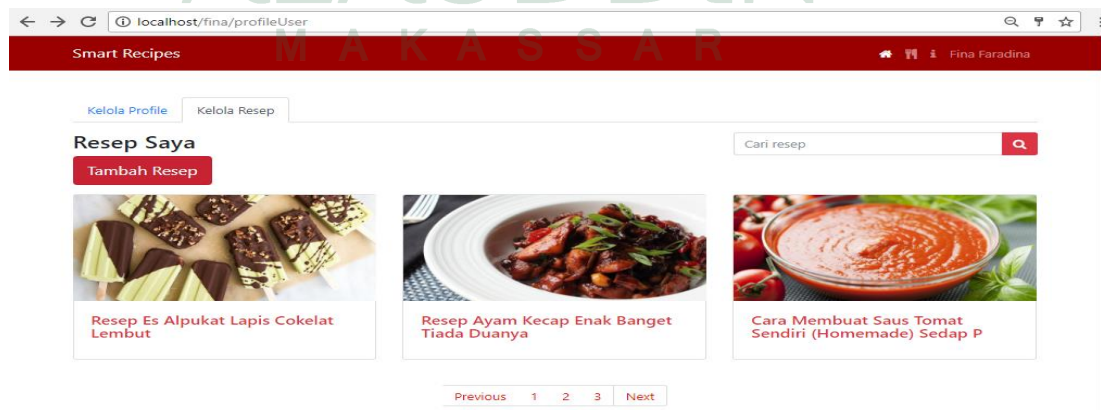

Gambar V.11 Antarmuka Kelola Resep Pengguna

1. Antarmuka Tambah Resep Pengguna

Antarmuka ini tampil ketika pengguna memilih *button* tambah resep pada menu kelola resep. Pengguna bisa membuat dan menambahkan resep baru dengan mengisi semua data pada *form* tambah resep.

Gambar V.12 Antarmuka Tambah Resep Pengguna

2. Interface Admin

a. Antarmuka Menu Login Admin

Antarmuka login akan ditampilkan saat sistem pertama diakses oleh admin. Admin harus mengisi username dan password yang valid agar dapat menggunakan sistem.

Gambar V.13 Antarmuka Menu Login Admin

b. Antarmuka Data Resep Admin

Antarmuka ini akan tampil ketika admin berhasil login. Antarmuka ini akan menampilkan semua data resep yang ada.

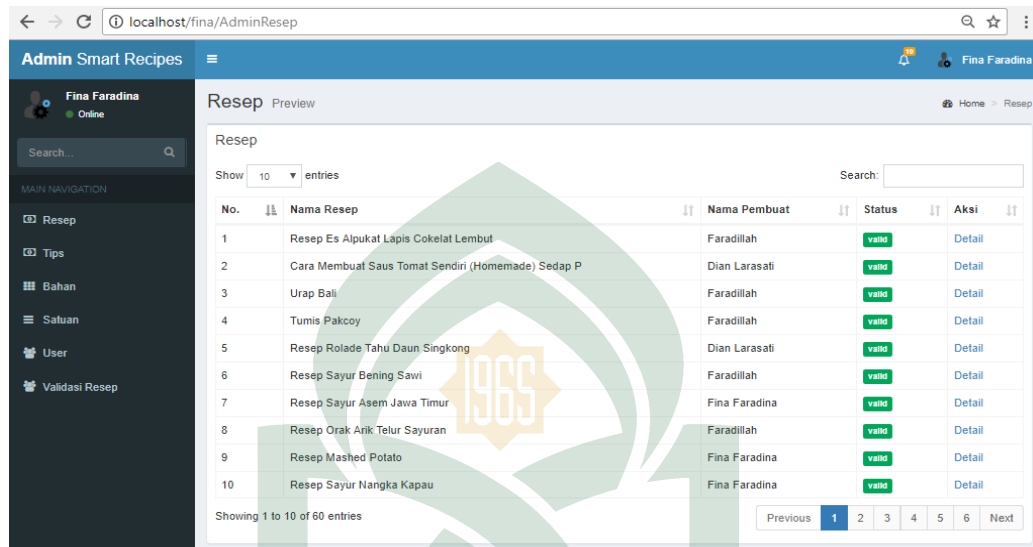

Gambar V.14 Antarmuka Data Resep Admin

c. Antarmuka Data Tips Admin

Antarmukan ini menampilkan data tips yang ditambahkan oleh admin.

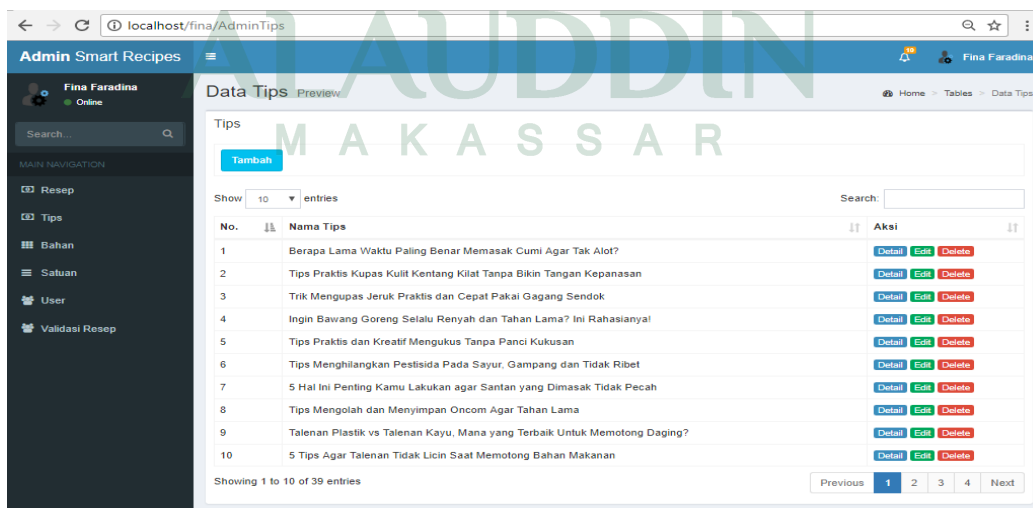

Gambar V.15 Antarmuka Data Tips Admin

d. Antarmuka Data Bahan Admin

Antarmuka ini menampilkan data daftar bahan-bahan makanan.

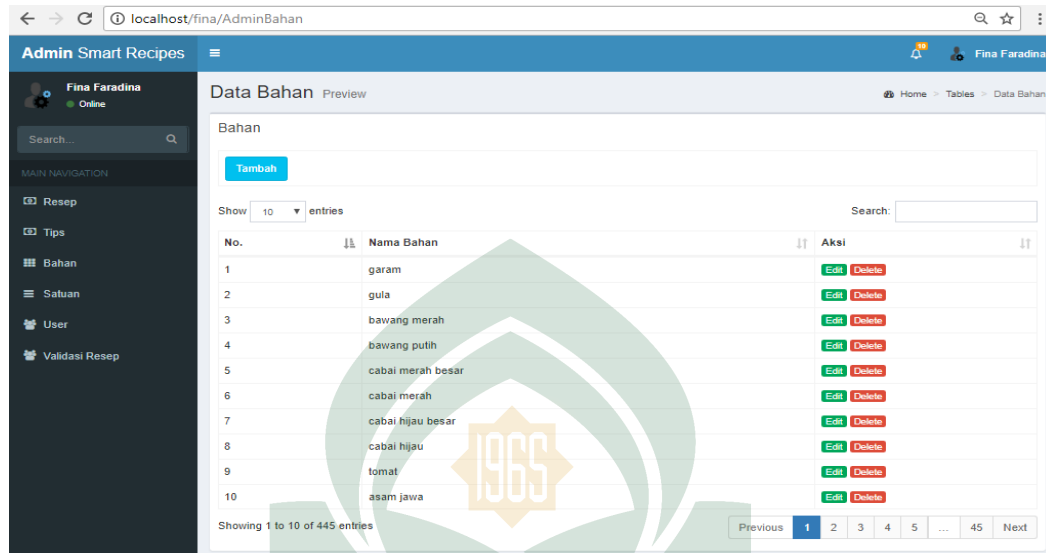

Gambar V.16 Antarmuka Data Bahan Admin

e. Antarmuka Data Satuan Admin

Antarmukan ini menampilkan data satuan bahan.

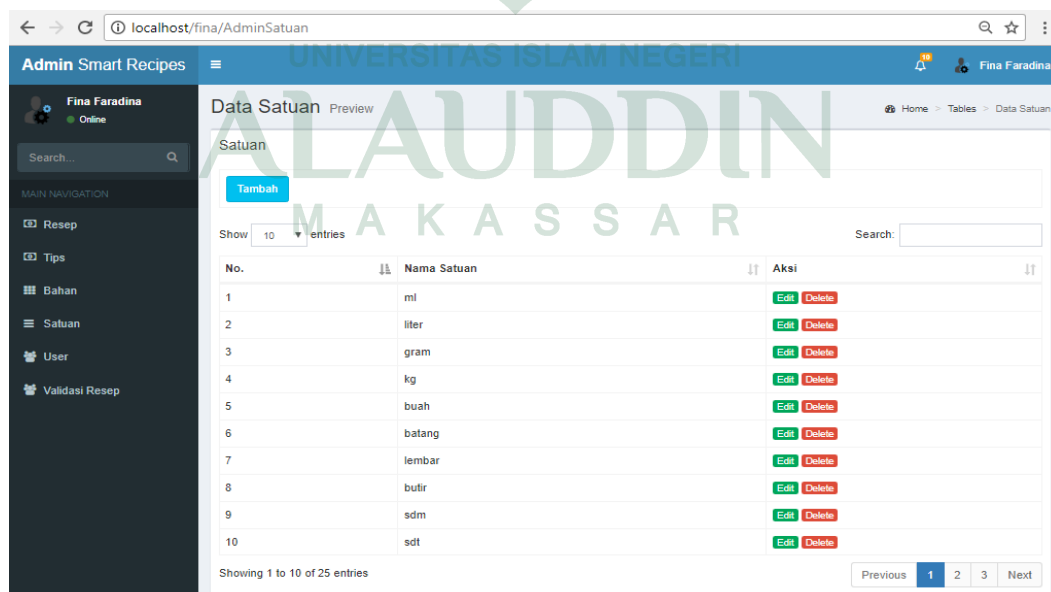

Gambar V.17 Antarmuka Data Satuan Admin

f. Antarmuka Data *User*

Antarmuka ini menampilkan data user yang sudah memiliki akun.

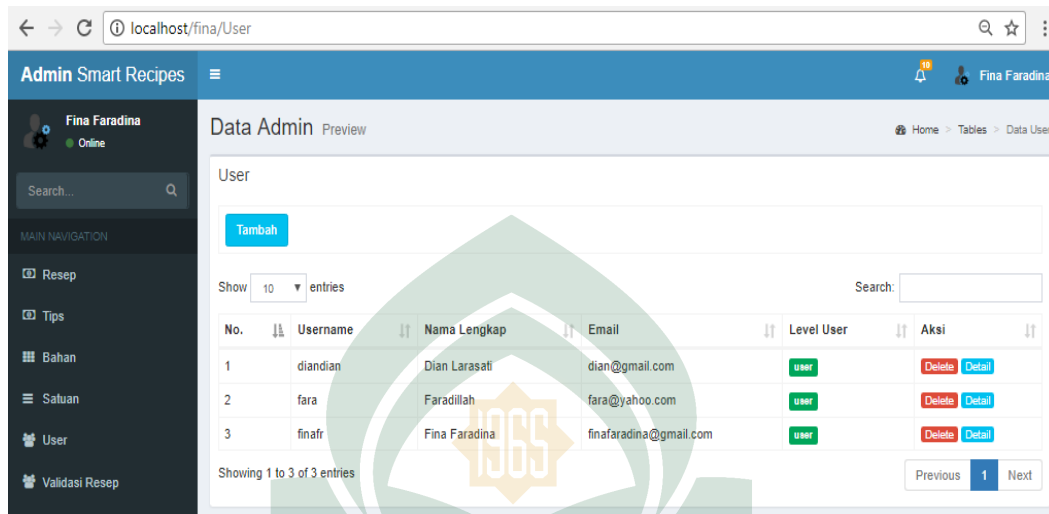

Gambar V.18 Antarmuka Data *User*

g. Antarmuka Data Validasi Resep

Antarmuka ini menampilkan data validasi resep. Admin akan memvalidasi resep yang ditambahkan oleh pengguna agar bisa ditampilkan.

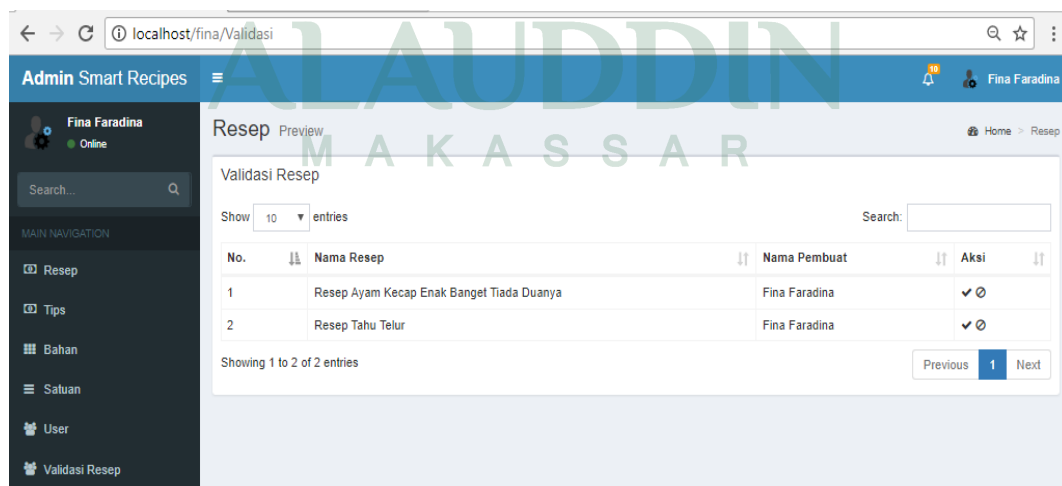

Gambar V.19 Antarmuka Data Validasi Resep

B. Analisis Hasil Pengujian

1. Pengujian Kategori Resep

Tabel pengujian kategori resep digunakan untuk mengetahui apakah pengguna dapat memilih kategori resep yang terbagi berdasarkan 12 bahan utama resep dengan baik sesuai fungsi menyanya dan menampilkan resep sesuai kategori yang dipilih.

Tabel V.1 Pengujian Kategori Resep

Kasus dan Hasil Uji (Data Benar)			
Data Masukan	Yang Diharapkan	Pengamatan	Kesimpulan
Pilih kategori resep	Tampil Resep berdasarkan kategori yang dipilih	Menampilkan resep sesuai kategori pilihan	<input checked="" type="checkbox"/> Diterima <input type="checkbox"/> Ditolak

2. Pengujian Tips

Tabel pengujian tips digunakan untuk mengetahui apakah pengguna dapat memilih dan melihat tips memasak yang dipilih.

Tabel V.2 Pengujian Tips

Kasus dan Hasil Uji (Data Benar)			
Data Masukan	Yang Diharapkan	Pengamatan	Kesimpulan
Pilih menu tips	Tampil tips tentang dapur dan masak	Menampilkan tips-tips sesuai pilihan	<input checked="" type="checkbox"/> Diterima <input type="checkbox"/> Ditolak

3. Pengujian Hasil Pencarian Resep

Tabel pengujian pencarian resep digunakan untuk mencari informasi resep berdasarkan kata kunci nama resep yang dicari.

Tabel V.3 Pengujian Pencarian resep

Kasus dan Hasil Uji (Data Benar)			
Data Masukan	Yang Diharapkan	Pengamatan	Kesimpulan
Input kata kunci nama resep yang ingin dicari	Tampil hasil pencarian sesuai kata kunci nama resep yang dicari	Pencarian yang diinginkan berhasil ditampilkan	<input checked="" type="checkbox"/> Diterima <input type="checkbox"/> Ditolak

4. Pengujian Detail Hasil Pencarian Resep

Tabel pengujian detail hasil pencarian digunakan untuk menampilkan detail informasi resep yang telah dipilih pengguna secara lengkap.

Tabel V.4 Pengujian Detail Hasil Pencarian Resep

Kasus dan Hasil Uji (Data Benar)			
Data Masukan	Yang Diharapkan	Pengamatan	Kesimpulan
Pilih hasil pencarian resep	Menampilkan detail informasi resep secara lengkap	Data berhasil ditampilkan	<input checked="" type="checkbox"/> Diterima <input type="checkbox"/> Ditolak

5. Pengujian Hasil Pencarian Rekomendasi Resep

Tabel pengujian pencarian rekomendasi resep digunakan untuk mencari informasi resep berdasarkan bahan-bahan yang diinputkan oleh pengguna.

Tabel V.5 Pengujian Pencarian Rekomendasi Resep

Kasus dan Hasil Uji (Data Benar)			
Data Masukan	Yang Diharapkan	Pengamatan	Kesimpulan
Input bahan-bahan makanan	Menampilkan rekomendasi resep	Pencarian yang diinginkan	<input checked="" type="checkbox"/> Diterima

yang dimiliki pengguna	berdasarkan inputan bahan-bahan pengguna	berhasil ditampilkan	<input type="checkbox"/> Ditolak
------------------------	--	----------------------	---

6. Pengujian Detail Hasil Pencarian Rekomendasi Resep

Tabel pengujian detail hasil pencarian rekomendasi resep digunakan untuk menampilkan detail informasi rekomendasi resep yang telah dipilih pengguna secara lengkap.

Tabel V.6 Pengujian Detail Hasil Pencarian Rekomendasi Resep

Kasus dan Hasil Uji (Data Benar)			
Data Masukan	Yang Diharapkan	Pengamatan	Kesimpulan
Pilih hasil rekomendasi resep	Menampilkan detail informasi resep secara lengkap dan informasi bahan yang kurang	Data berhasil ditampilkan	<input checked="" type="checkbox"/> Diterima <input type="checkbox"/> Ditolak

7. Pengujian *Login* Pengguna

Tabel pengujian *login* digunakan untuk mengetahui apakah *login* ini dapat berfungsi sesuai dengan yang diharapkan.

Tabel V.7 Pengujian *Login* Pengguna

Kasus dan Hasil Uji (Data Benar)			
Data Masukan	Yang Diharapkan	Pengamatan	Kesimpulan
Sistem diakses	Tampil form <i>login</i> yang terdiri dari <i>username</i> dan <i>password</i> admin	Antarmuka <i>login</i> menampilkan form <i>login</i> yang terdiri dari <i>username</i> dan <i>password</i>	<input checked="" type="checkbox"/> Diterima <input type="checkbox"/> Ditolak

8. Pengujian Resegistrasi Pengguna

Tabel pengujian registrasi digunakan untuk mengetahui apakah menu registrasi ini dapat berfungsi sesuai dengan yang diharapkan.

Tabel V.8 Pengujian Registrasi Pengguna

Kasus dan Hasil Uji (Data Benar)			
Data Masukan	Yang Diharapkan	Pengamatan	Kesimpulan
Sistem diakses	Tampil <i>form</i> registrasi	Antarmuka registrasi menampilkan <i>form</i> registrasi	<input checked="" type="checkbox"/> Diterima <input type="checkbox"/> Ditolak

9. Pengujian Kelola Profil Pengguna

Tabel pengujian kelola profil digunakan untuk mengetahui apakah menu kelola profil ini dapat berfungsi sesuai dengan yang diharapkan. Pengguna bisa mengubah data akun profil, menambahkan foto profil dan mengubah foto profil.

Tabel V.9 Pengujian Kelola Profil Pengguna

Kasus dan Hasil Uji (Data Benar)			
Data Masukan	Yang Diharapkan	Pengamatan	Kesimpulan
Memilih menu kelola profil	Tampil informasi profil dan ubah data akun profil pengguna	Antarmuka kelola profil menampilkan data profil pengguna dan ubah data profil pengguna	<input checked="" type="checkbox"/> Diterima <input type="checkbox"/> Ditolak

10. Pengujian Kelola Resep Pengguna

Tabel pengujian kelola resep digunakan untuk mengetahui apakah pengguna bisa menambah, mengubah dan menghapus data resep.

Tabel V.10 Pengujian Kelola Resep Pengguna

Kasus dan Hasil Uji (Data Benar)			
Data Masukan	Yang Diharapkan	Pengamatan	Kesimpulan
Memilih menu kelola profil	Tampil informasi profil dan ubah data akun profil pengguna	Menampilkan data profil pengguna dan ubah data profil pengguna	<input checked="" type="checkbox"/> Diterima <input type="checkbox"/> Ditolak

11. Pengujian Menu Data Resep Admin

Tabel pengujian menu data resep digunakan untuk mengetahui apakah menu ini dapat menampilkan semua daftar resep yang ada.

Tabel V.11 Pengujian Menu Data Resep Admin

Kasus dan Hasil Uji (Data Benar)			
Data Masukan	Yang Diharapkan	Pengamatan	Kesimpulan
Memilih menu data resep admin	Tampil semua daftar resep yang ada	Menampilkan daftar data resep sesuai yang diharapkan	<input checked="" type="checkbox"/> Diterima <input type="checkbox"/> Ditolak

12. Pengujian Menu Data Tips Admin

Tabel pengujian menu data tips digunakan untuk mengetahui apakah menu ini dapat menampilkan semua daftar tips tentang dapur dan masak.

Tabel V.12 Pengujian Menu Data Tips Admin

Kasus dan Hasil Uji (Data Benar)			
Data Masukan	Yang Diharapkan	Pengamatan	Kesimpulan
Memilih menu tips admin	Tampil semua daftar tips	Menampilkan semua daftar tips sesuai yang diharapkan	<input checked="" type="checkbox"/> Diterima <input type="checkbox"/> Ditolak

13. Pengujian Menu Data Bahan Admin

Tabel pengujian menu data bahan digunakan untuk mengetahui apakah menu ini dapat menampilkan semua daftar bahan yang ada.

Tabel V.13 Pengujian Menu Data Bahan

Kasus dan Hasil Uji (Data Benar)			
Data Masukan	Yang Diharapkan	Pengamatan	Kesimpulan
Memilih menu data satuan	Tampil semua daftar bahan makanan yang sudah ditambahkan	Menampilkan semua daftar bahan-bahan sesuai yang diharapkan	[√] Diterima [] Ditolak

14. Pengujian Menu Data Satuan Admin

Tabel pengujian menu data satuan digunakan untuk mengetahui apakah menu ini dapat menampilkan daftar satuan bahan.

Tabel V.14 Pengujian Menu Data Satuan Admin

Kasus dan Hasil Uji (Data Benar)			
Data Masukan	Yang Diharapkan	Pengamatan	Kesimpulan
Memilih menu data satuan	Tampil daftar satuan bahan	Menampilkan semua daftar satuan bahan sesuai yang diharapkan	[√] Diterima [] Ditolak

C. Pengujian Kelayakan Sistem

Pengujian kelayakan sistem digunakan untuk mengetahui respon pengguna terhadap aplikasi yang dibangun. Pengujian ini dilakukan dengan metode kuisisioner (angket). Teknik kuisisioner ini digunakan untuk mengumpulkan data yang dibutuhkan

dari sejumlah pertanyaan secara tertulis yang diajukan kepada responden yang mendapat bimbingan maupun petunjuk dari peneliti.

Adapun indikator yang menjadi penilaian dalam pengujian ini yakni sebagai berikut :

1. Antarmuka pengguna
2. Kemudahan dalam penggunaan sistem
3. Ketertarikan pengguna terhadap sistem
4. Fungsionalitas sistem
5. Kemanfaatan sistem

Instrumen yang digunakan dalam penelitian ini berupa angket dengan mengajukan sejumlah kriteria penilaian kepada responden dengan berpedoman pada indikator yang telah ditetapkan. Menggunakan skala ordinal pada item-item kriteria, dimana setiap alternatif jawaban mengandung perbedaan nilai. Berikut ini adalah hasil kuisioner yang dibagikan kepada 15 responden dengan 10 pertanyaan.

Hasil dari pertanyaan kuisioner

1. Apakah fitur-fitur yang ada pada aplikasi berfungsi dengan baik? Hasil reponden menunjukkan sebagai berikut
 - a. Sangat setuju = 46,67%
 - b. Setuju = 46,67%
 - c. Cukup setuju = 6,66%
 - d. Kurang Setuju = 0%
 - e. Tidak Setuju = 0%



Gambar V.20 Bagan Hasil Pertanyaan Pertama

2. Apakah tampilan antarmuka aplikasi pencarian resep menarik? Hasil dari responden menunjukkan sebagai berikut
- a. Ya = 93%
 - b. Tidak = 7%

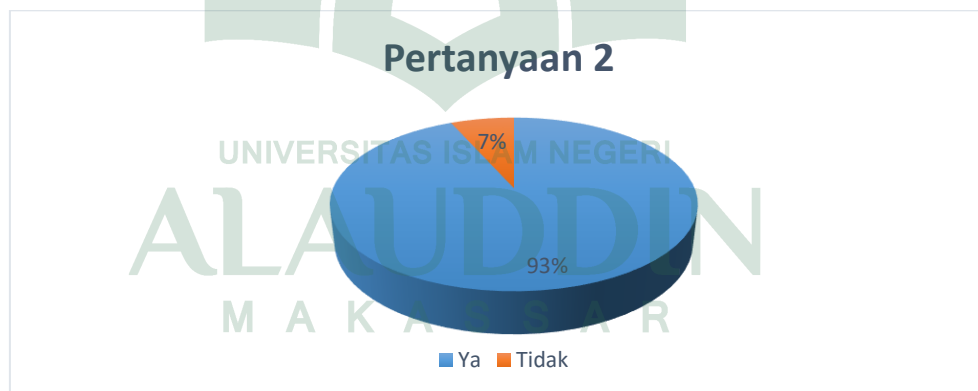

Gambar V.21 Bagan Hasil Pertanyaan Kedua

3. Apakah fungsi aplikasi Sistem Pakar Pencarian Resep Masakan ini berjalan dengan benar? Hasil dari responden menunjukkan sebagai berikut
- a. Ya = 92%
 - b. Tidak = 8%

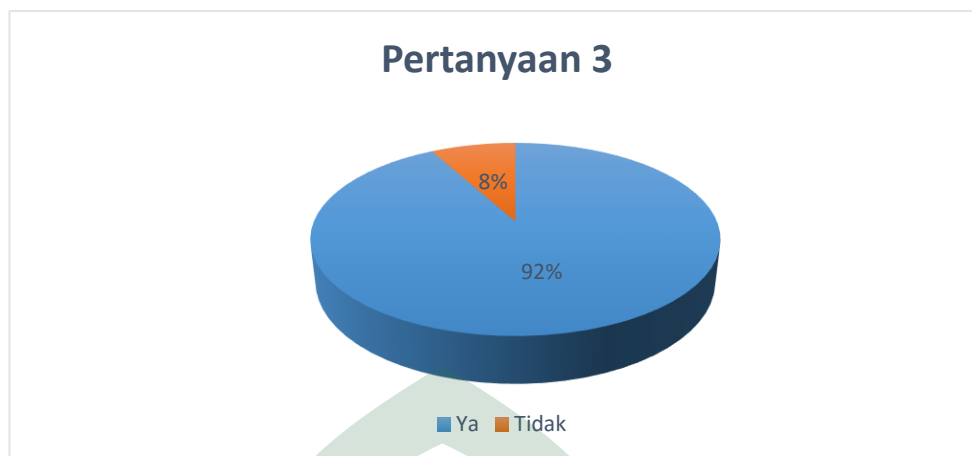

Gambar V.22 Bagan Hasil Pertanyaan Ketiga

4. Apakah Anda dapat dengan mudah menjalankan aplikasi Sistem Pakar Pencarian Resep Masakan? Hasil dari responden menunjukkan
- a. Ya = 85, 50%
 - b. Tidak = 14,50 %

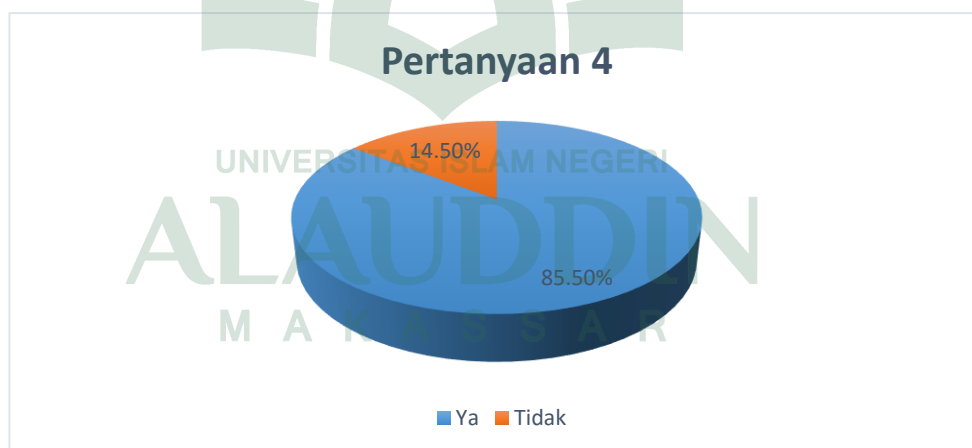

Gambar V.23 Bagan Hasil Pertanyaan Keempat

5. Apakah dengan adanya aplikasi Sistem Pakar Pencarian Resep Masakan ini menambah pengetahuan Anda tentang resep masakan? Hasil responden menunjukkan

- a. Sangat setuju = 40%
- b. Setuju = 46,67%
- c. Cukup setuju = 13,33%
- d. Kurang Setuju = 0%
- e. Tidak Setuju = 0%

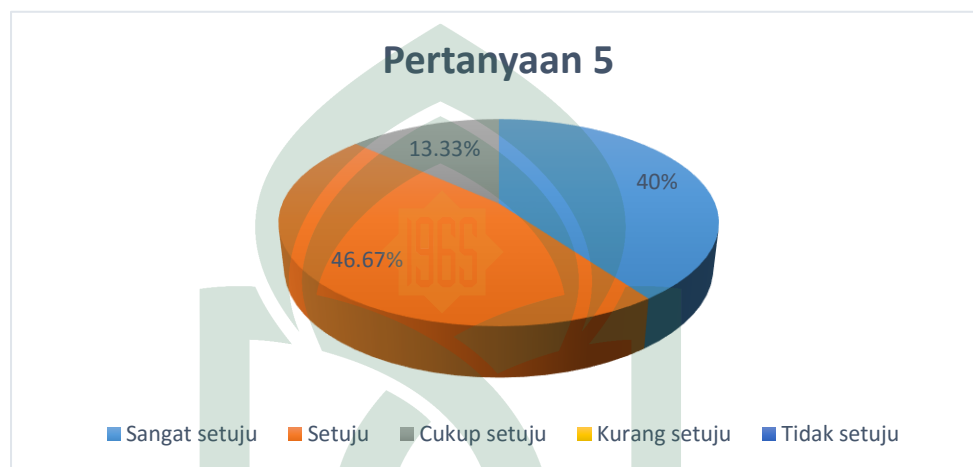

Gambar V.24 Bagan Hasil Pertanyaan Kelima

6. Apakah dengan adanya aplikasi Sistem Pakar Pencarian Resep Masakan ini memudahkan Anda dalam menentukan resep yang sesuai dengan bahan-bahan makanan yang tersedia? Hasil responden menyatakan
- a. Sangat setuju = 53,33%
 - b. Setuju = 40%
 - c. Cukup setuju = 6,67%
 - d. Kurang Setuju = 0%
 - e. Tidak Setuju = 0%



Gambar V.25 Bagan Hasil Pertanyaan Keenam

7. Apakah Anda tertarik menggunakan aplikasi Sistem Pakar Pencarian Resep Masakan? Hasil Reseponden menunjukkan sebagai berikut

- a. Sangat setuju = 40 %
- b. Setuju = 50,33%
- c. Cukup setuju = 9,67%
- d. Kurang Setuju = 0%
- e. Tidak Setuju = 0%

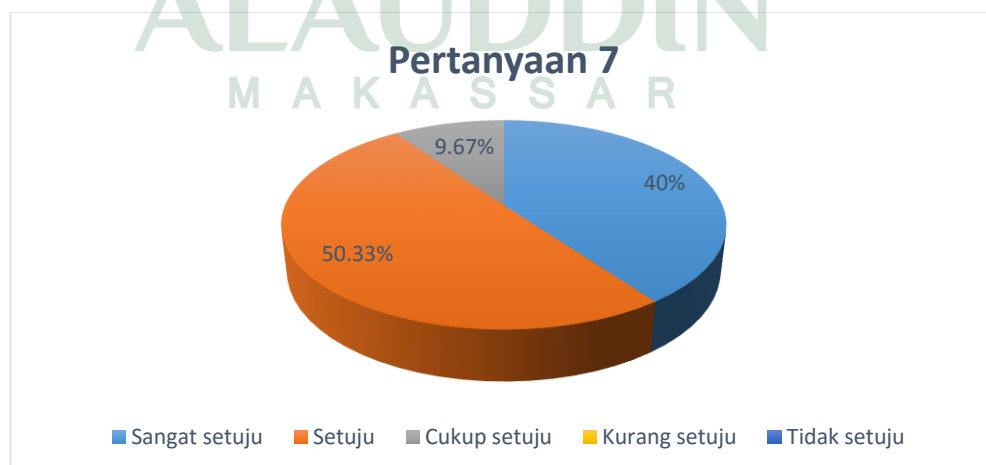

Gambar V.26 Bagan Hasil Pertanyaan Ketujuh

8. Setelah menggunakan aplikasi Sistem Pakar Pencarian Resep Masakan ini, apakah Anda tertarik untuk mempraktikkan langsung resep masakan yang tersedia? Hasil dari responden menunjukkan

- a. Sangat setuju = 30%
- b. Setuju = 47,67%
- c. Cukup setuju = 22,33%
- d. Kurang Setuju = 0%
- e. Tidak Setuju = 0%

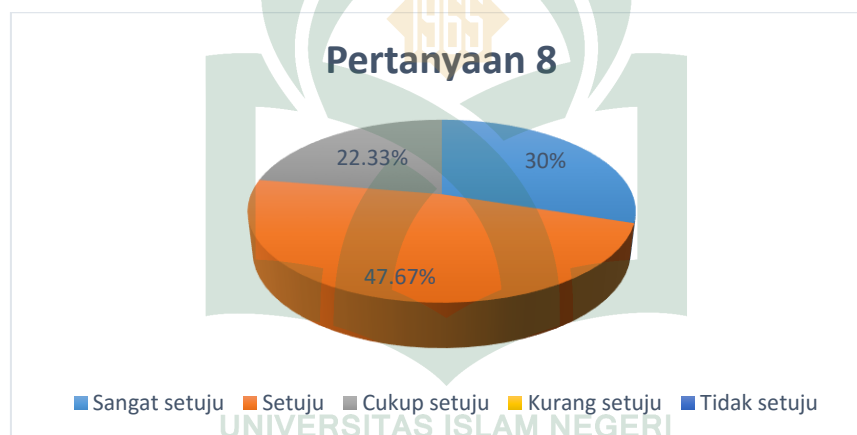

Gambar V.27 Bagan Hasil Pertanyaan Kedelapan

9. Apakah pencarian rekomendasi resep masakan memberikan rekomendasi resep yang Anda inginkan? Hasil dari responden menunjukkan

- a. Sangat setuju = 40%
- b. Setuju = 40%
- c. Cukup setuju = 20%
- d. Kurang Setuju = 0%

e. Tidak Setuju = 0%



Gambar V.28 Bagan Hasil Pertanyaan Kesembilan

10. Apakah Anda merekomendasikan aplikasi ini untuk dipublikasikan? Hasil dari responden menunjukkan

- a. Sangat setuju = 80 %
- b. Setuju = 20%
- c. Cukup setuju = 0%
- d. Kurang Setuju = 0%
- e. Tidak Setuju = 0%



Gambar V.29 Bagan Hasil Pertanyaan Kesepuluh

Berdasarkan hasil dari kuisioner diatas dapat ditarik pernyataan bahwa 85,50% responden menyatakan aplikasi Rekomendasi Resep Masakan ini sangat mudah digunakan. 93% responden menyatakan tampilan antarmuka aplikasi ini menarik. Dengan adanya aplikasi Sistem Pakar Pencarian Resep Masakan ini memudahkan 53,33% responden dalam menentukan resep yang sesuai dengan bahan-bahan makanan yang tersedia. Selain itu 40% responden menyatakan sangat setuju aplikasi ini dapat menambah pengetahuan responden tentang resep masakan.



BAB VI

PENUTUP

A. Kesimpulan

Kesimpulan dari penelitian skripsi yang berjudul: “Rancang Bangun Aplikasi Sistem Pakar Penentuan Rekomendasi Resep Masakan Berdasarkan Ketersediaan Bahan Makanan” adalah aplikasi ini dapat menganalisa hasil interaksi pengguna dengan sistem untuk memperoleh resep masakan yang sesuai dengan hasil interaksi sistem dengan pengguna. Aplikasi dengan metode forward dan backward chaining ini mampu menentukan rekomendasi resep masakan yang sesuai dengan bahan-bahan yang dimiliki pengguna. Aplikasi ini juga dapat menampilkan resep masakan sesuai dengan nama resep yang dicari oleh pengguna . Pengujian Memberikan Informasi Hasil Pencarian Resep Berdasarkan Kata Kunci nama resep. Selain sebagai aplikasi sistem pakar, sistem ini juga dapat menambah pengetahuan pengguna tentang berbagai resep masakan dimulai dari resep dan klasifikasi kategori resep berdasarkan bahan utama. Serta memberikan kemudahan dalam penggunaan dan dapat digunakan dimana saja karena diaplikasikan dalam bentuk *web*.

B. Saran

Aplikasi sistem pakar penentuan rekomendasi resep masakan berdasarkan ketersediaan bahan makanan sudah tentu masih jauh dari kata sempurna dan masih memiliki banyak kekurangan. Untuk itu perlu dilakukan pengembangan dan

penyempurnaan aplikasi agar lebih baik. Adapun saran agar aplikasi ini bisa berjalan dengan lebih optimal dan lebih menarik sebagai berikut:

1. Untuk pengembangan selanjutnya parameter pencarian resep dapat ditambah misalnya mempertimbangkan profil pengguna untuk memfilter resep yang sesuai dengan keinginan dan ketidaksukaan pengguna dan mempertimbangkan jumlah bahan yang dimiliki oleh pengguna
2. Aplikasi ini masih memiliki permasalahan di bagian performansi aplikasi, diharapkan kedepannya aplikasi Sistem Pakar Rekomendasi Resep Masakan ini bisa lebih stabil dan nyaman digunakan.

Demikian saran yang dapat penulis berikan, semoga saran tersebut bisa dijadikan sebagai bahan masukan yang dapat bermanfaat bagi penulis khususnya dan bagi pengembang pada umumnya.

DAFTAR PUSTAKA

- Amir, Encep. Statistik Sampah. 2016. <http://sampahmasyarakat.com/2016/03/21/statistik-sampah> (25 September 2017)
- Anhar. *PHP & MySql Secara Otodidak*. Jakarta : PT TransMedis, 2010.
- Arhami, Muhammad. *Konsep Dasar Sistem Pakar*. Yogyakarta : Andi (2005).
- Bhasin, Harsh, dik. "Black Box Testing based on Requirement Analysis and Design Specifications". *International Journal of Computer Applications*, vol. 87 no.18 (1 Agustus 2017).
- Departemen Agama RI. *Al Qur'an dan tafsirnya (edisi disempurnakan)*. Jakarta : Lentera Abadi, 2010.
- Fadul, Fadlullah. *Apa Itu Bootstrap?*. 2016. <http://dul.web.id/bootstrap/3/tuts-tips/belajar-bootstrap-untuk-pemula.php> (1 Juli 2017).
- Ghazali. *Pengertian dan Penjelasan Bootstrap*. 2016. <http://kautube.com/id/blog/pengertian-dan-penjelasan-bootstrap/> (29 juli 2017).
- Hasni, Yasmina. *Stop Membuang Makanan*. 2013. <https://keluarga.com/2114/stop-membuang-makanan> (2 Agustus 2017).
- Irawan, Syofan. *Media Penyampaian Informasi Resep Masakan Berbasis Web*. Yogyakarta : Sekolah Tinggi Manajemen Informatika Dan Komputer AMIKOM Yogyakarta, 2011.
- KBBI. *Pengertian rancang*. (Online). <http://kbbi.web.id/rancang> (1 Agustus 2017).
- Lesta, Fika. *Sistem Informasi Resep Masakan Indonesia Berbasis Web*. Yogyakarta: Sekolah Tinggi Manajemen Informatika Dan Komputer AKAKOM Yogyakarta, 2008.
- Moleong, Lexy J. *Metode Penelitian Kualitatif*. Bandung: Remaja Rosdakarya, 2002.
- Marimin. *Pengenalan Sistem Pakar*. Jakarta : Elex Media Komputindo, 1992.

- Mukhoyyaroh, Titi. *Aplikasi Sistem Pakar Untuk Mendiagnosa Penyakit Pada Pencernaan Manusia*. Jakarta: Universitas Islam Negeri Syarif Hidayatullah Jakarta, 2006.
- Rakhmawan, Zaki. *Makan Tujuh Butir Kurma Ajwah dapat Menangkal Racun dan Sihir*. 2007.
<http://almanhaj.or.id/2229-makan-tujuh-butir-kurma-ajwah-dapat-menangkal-racun-dan-sihir.html> (1 Oktober 20017).
- Rosa, M. Shalahuddin. *Modul Pembelajaran Rekayasa Perangkat Lunak (Terstruktur dan Berorientasi Objek)*. Bandung: Penerbit Modula, 2011.
- Sahlan. *Tujuan Utama Penelitian Kualitatif*. 2012.
<http://sahlanazha.blogspot.co.id/2012/04/tujuan-utama-penelitian-kualitatif.html> (1 Agustus 2017).
- Saraswati, Reka Ayu. *Kelebihan dan Kelemahan Bootstrap*. 2016.
<http://rekaayusaraswati.blogspot.co.id/2016/03/kelebihan-dan-kelemahan-bootstrap.html> (3 Juli 2017).
- Shihab, M. Quraish. *Tafsir Al Misbah : Pesan, kesan, dan keserasian Al-Qur'an* / M. Quraish Shihab. Jakarta : Lentera hati, 2002.
- Simarmata, Janner. *Rekayasa Perangkat Lunak*. Yogyakarta: Andi Publisher, 2010.
- Sutabri, Tata. S.Kom, MM. *Sistem Informasi Manajemen*. Edisi Pertama. Yogyakarta: Andi, 2004.
- Sutopo, Ariesto Hadi dan Adrianus Arief. *Terampil Mengolah Data Kualitatif dengan NVIVO*. Jakarta: Kencana, 2010.
- Tataran, Faruq. *Aplikasi Panduan Kata dalam Mencari Ayat Al-Qur'an Juz 30 Berbasis Java Mobile*. Jakarta : UIN Syarif Hidayatullah, 2010.
- Universitas Islam Negeri (UIN) Alauddin Makassar. *Pedoman Penulisan Karya Tulis Ilmiah*. Makassar: Alauddin Press, 2015.
- Wahyudi, dan Subandu. *Sistem Informasi Manajemen*. Yogyakarta: Gajah Mada University Press, 2001.
- Wikipedia. *Framework*. 2016. <https://en.wikipedia.org/wiki/Framework> (3 Juli 2017).

RIWAYAT HIDUP PENULIS



Fina Faradina akrab disapa Fina. Dia lahir di Sidrap, 12 Maret 1995. Fina merupakan anak pertama dari empat bersaudara yang lahir dari ayah yang bernama Muh. Radi dan ibu bernama Ruslina. Fina mengawali pendidikan dimulai dari TK Aisyah Masamba. Kemudian melanjutkan pendidikan dasar di SD Negeri 089 Masamba. Melanjutkan pendidikan menengahnya di SMP Negeri 1 Masamba dan setelah tamat SMP dia melanjutkan pendidikan di SMA Negeri 1 Masamba dan lulus pada tahun 2013. Setelah menyelesaikan Pendidikan di tingkat SMA, penulis merasa pentingnya Pendidikan untuk masa depan, maka penulis melanjutkan pendidikannya ke jenjang perkuliahan di UNIVERSITAS NEGERI UIN ALAUDDIN MAKASSAR. Fina merupakan mahasiswi Jurusan Teknik Informatika, Fakultas Sains dan Teknologi angkatan 2013 yang dikenal dengan panggilan “BINER”. Selain aktif kuliah iya juga aktif dalam organisasi baik intra maupun ekstra kampus. Dia pernah menjabat sebagai Bendahara Umum Himpunan Mahasiswa Jurusan Teknik Informatika (HMJTI) pada tahun 2013. Dia juga mengikuti study club Inready Workgroup selama 4 tahun menjadi anggota.