

**PENGARUH PROGRAM KESEHATAN DAN KESELAMATAN KERJA K3
TERHADAP PRODUKTIVITAS KERJA PADA
PT. PLN (Persero) CABANG PINRANG**



Skripsi

Diajukan Untuk Memenuhi Salah Satu Syarat Meraih Gelar
Sarjana Manajemen (S.M) Jurusan Manajemen
Pada Fakultas Ekonomi dan Bisnis Islam
UIN Alauddin Makassar

Oleh :

ANDI ADAM SAPUTRA

NIM: 10600112108

**FAKULTAS EKONOMI DAN BISNIS ISLAM
UIN ALAUDDIN MAKASSAR
2017**

SURAT PERNYATAAN KEASLIAN

Mahasiswa yang bertanda tangan dibawah ini:

Nama : Andi Adam Saputra
NIM : 10600112108
Tempat/Tanggal Lahir : Pinrang, 20 Januari 1995
Jenjang Pendidikan : Strata Satu (S-1)
Program : Sarjana
Konsentrasi : Manajemen (Manajemen Sumber daya Manusia)
Alamat : Manggala Kompleks Golden Hill No 5 Blok K
Judul : Pengaruh Program Kesehatan dan Keselamatan Kerja K3 Terhadap Produktivitas kerja Karyawan pada PT. PLN (Persero) Cabang Pinrang

Menyatakan dengan sesungguhnya dan penuh kesadaran bahwa skripsi ini benar adalah hasil karya penyusunan sendiri. Jika dikemudian hari terbukti bahwa ini merupakan duplikat, tiruan, plagiat, atau dibuat oleh orang lain, sebagian atau seluruhnya, maka skripsi ini dan gelar yang diperoleh karnanya batal demi hukum.

Demikian surat pernyataan ini dibuat dengan sebenar-benarnya.

Samata, Agustus 2017
Yang Menyatakan,

Andi Adam Saputra
NIM. 10600112108

PENGESAHAN SKRIPSI

Skripsi yang berjudul, “Pengaruh Program Kesehatan dan Keselamatan Kerja terhadap Produktivitas Kerja Karyawan pada PT. PLN (persero) Cabang Pinrang”, yang disusun oleh ANDI ADAM SAPUTRA NIM: 10600112108, mahasiswa Jurusan Manajemen pada Fakultas Ekonomi dan Bisnis Islam Universitas Islam Negeri Alauddin Makassar, telah diuji dan dipertahankan dalam Sidang Munaqasyah yang diselenggarakan pada hari Rabu, tanggal 23 Agustus 2017 M, bertepatan dengan 16 Dzul-Qa’idah 1438 H, dinyatakan telah dapat diterima sebagai salah satu syarat untuk memperoleh gelar Sarjana dalam Fakultas Ekonomi dan Bisnis Islam, Jurusan Manajemen (dengan beberapa perbaikan).

Makassar, 23 Agustus 2017 M

16 Dzul-Qa’idah 1438 H

DEWAN PENGUJI:

Ketua	:Prof. Dr. H. Ambo Asse, M.Ag	(.....)
Sekretaris	:Prof. Dr. H. Muslimin Kara, M.Ag	(.....)
Penguji I	:Dr. Mudassir, S.E., MM., Ak	(.....)
Penguji II	:Drs. Thamrin Logawali, MH	(.....)
Pembimbing I	:Prof. Dr. H. Muslimin Kara, M.Ag	(.....)
Pembimbing II	:Akhmad Jafar, S.E., MM	(.....)

Diketahui oleh:

Dekan Fakultas Ekonomi dan Bisnis Islam

UIN Alauddin Makassar,

Prof. Dr. H. Ambo Asse, M. Ag
NIP: 19581022 198703 1 002

KATA PENGANTAR

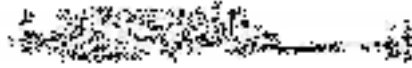

Assalamu 'alaikum Wr...Wb...

Syukur alhamdulillah penulis panjatkan kehadirat Allah SWT. Atas limpahan rahmat dan taufiknya kepada penulis sehingga skripsi ini dapat diselesaikan dengan penuh ketekunan dan semangat yang tak terhingga oleh penulis.

Salawat serta taslim tak lupa penulis curahkan kepada junjungan nabi besar Muhammad SAW, ia adalah seorang revolusioner sejati yang membawa ummatnya dari zaman kebodohan menuju zaman kecerdasan hingga hari ini.

Tidak dipungkiri selama proses pengerjaan skripsi ini terdapat berbagai kendala-kendala yang dihadapi oleh penulis. Akan tetapi atas berkat pertolongan dan izin Allah SWT, sehingga penulis selalu bersabar dan penuh semangat dalam mengerjakan skripsi ini, lalu kemudian bantuan dari berbagai pihak, maka semua kendala-kendala tersebut dilalui dengan penuh keikhlasan dan kesabaran. Maka dari itu pada kesempatan kali ini dan berharga ini penulis sampaikan penghargaan dan rasa terima kasih yang sebesar-besarnya yakni kedua orangtua saya kepada Ayahanda Munir Hanafi dan Ibunda Andi Rosdiana tercinta yang telah memberikan cinta kasihnya yang tulus kedua orang yang selalu memberikan doa yang tulus, dukungan, motivasi dan support dalam keberhasilan penulis sampai sekarang, dan terima kasih banyak yang sebesar-besarnya kepada.

1. Bapak Prof. Dr. H. Musafir Pababbari, M.Si selaku Rektor UIN ALAUDDIN MAKASSAR
2. Bapak Prof. Dr. H. Mardan, M.Ag, Bapak Prof. Dr. H. Lomba Sultan, MA., dan Ibu Prof. Dr. Hj. St. Aisyah Kara, M.A., masing-masing selaku wakil Rektor I, II, dan III UIN ALAUDDIN MAKASSAR
3. Bapak Prof. Dr. H. Ambo Asse., M.Ag. Selaku Dekan Fakultas Ekonomi dan Bisnis Islam UIN ALAUDDIN MAKASSAR
4. Ibu Rika Dwi Ayu Parmitasari, S.E., M.M., M.Comm, Bapak Ahmad Efendy, S.E., M.M masing-masing Ketua Jurusan dan Sekertaris Jurusan Manajemen
5. Bapak Prof. Dr. H. Muslimin Kara, M.Ag., dan Bapak Akhmad Jafar, S.E., M.M selaku Pembimbing I dan Pembimbing II yang telah meluangkan waktunya, tenaga dan pikirannya serta support dalam membimbing dan mengarahkan penulis sehingga Skripsi ini dapat terselesaikan
6. Segenap Para Dosen-dosen Fakulas Ekonomi dan Bisnis Islam UIN ALAUDDIN MAKASSAR yang telah mencurahkan ilmu-ilmunya kepada penulis
7. Segenap staf jurusan, staf akademik, staf tata usaha, dan staf perpustakaan Fakultas ekonomi dan Bisnis Islam UIN ALAUDDIN MAKASSAR yang selalu memberikan semangat kepada penulis

8. Kepada sahabat-sahabat yang telah memberikan semangat setiap waktu khususnya teman-teman TYRO1.
9. Kepada Teman-teman dan sahabat-sahabat manajemen angkatan 2012 012ganize, yang selalu memberikan semangat dan support dalam proses penyusunan skripsi ini.

Penulis menyadari bahwa dalam skripsi ini terdapat kekurangan. Oleh karena itu saran dan kritik dari semua pihak sangat penulis harapkan. Semoga segala dukungan dan bantuan semua pihak mendapatkan pahala yang tak terhingga dari Allah SWT.

Semoga karya ini dapat bermanfaat dan bernilai ibadah bagi kita semua.

Makassar, Agustus 2017

Andi Adam Saputra

Nim: 10600112108

DAFTAR ISI

JUDUL	i
PERNYATAAN KEASLIAN SKRIPSI	ii
PENGESAHAN	iii
KATA PENGANTAR	iv
DAFTAR ISI.....	vii
DAFTAR TABEL	viii
DAFTAR GAMBAR	ix
ABSTRAK	xi
BAB I PENDAHULUAN	1-8
A. Latar Belakang	1
B. Rumusan Masalah	4
C. Hipotesis	4
D. Definisi Operasional	5
E. Penelitian Terdahulu	6
F. Tujuan dan Kegunaan Penelitian	7
BAB II TINJAUAN PUSTAKA.....	9-30
A. Manajemen Sumber Daya Manusia	9
B. Produktivitas Kerja.....	12
C. Kesehatan Kerja	18
D. Keselamatan Kerja	20
E. Hubungan Antar Variabel	27
F. Kerangka Pikir	30
BAB III METODE PENELITIAN	30-41
A. Pendekatan Penelitian	30
B. Lokasi dan Waktu Penelitian	30
C. Populasi dan Sampel	30
D. Jenis dan Sumber Data.....	32
E. Metode Pengumpulan Data.....	33

F. Teknik Pengolahan dan Analisis Data	34
G. Instrumen Penelitian	40
BAB IV HASIL DAN PEMBAHASAN	42-86
A. Gambaran Umum Perusahaan.....	42
B. Hasil Penelitian	55
C. Alat Analisis Data	65
D. Pembahasan.....	79
BAB V PENUTUP	87-88
A. Kesimpulan	87
B. Saran.....	88
KEPUSTAKAAN	89-91
DAFTAR RIWAYAT HIDUP	
LAMPIRAN-LAMPIRAN	

DAFTAR TABEL

No. Tabel	Judul Halaman	
Tabel 1.1	Penelitian Terdahulu	7
Tabel 3.1	instrumen Penelitian Skala Likert	44
Tabel 4.1	Gambaran Berdasarkan Jenis Kelamin Responden	60
Tabel 4.2	Gambaran Berdasarkan Usia Responden	61
Tabel 4.3	Gambaran Berdasarkan Tingkat Pendidikan Responden	61
Tabel 4.4	Gambaran Berdasarkan Masa Kerja Responden	62
Tabel 4.5	Distribusi Responden Terhadap variabel Kesehatan Kerja (X1) ..	63
Tabel 4.6	Distribusi Responden Terhadap Variabel Keselamatan Kerja (X2) ..	64
Tabel 4.7	Distribusi Responden Terhadap Variabel Produktivitas (Y)....	67
Tabel 4.8	Hasil Uji Reliabilitas	70
Tabel 4.9	Hasil Uji Validitas	71
Tabel 4.10	Hasil Uji Multikolinieritas	72
Tabel 4.11	Hasil Uji Autokorelasi	74
Tabel 4.12	Hasil Uji Regresi Berganda	76
Tabel 4.13	Hasil Uji Korelasi	78
Tabel 4.14	Hasil Uji Koefisien Determinasi (R ²)	78
Tabel 4.15	Hasil Uji Signifikansi Simultan (Uji-F)	79
Tabel 4.16	Hasil Uji Signifikan parsial (Uji-t)	80

DAFTAR GAMBAR

No. Gambar Judul Halaman	
Gambar 2.1 Karangka Pikir	33
Gambar 4.1 Logo Perusahaan	49
Gambar 4.2 Struktur Perusahaan	54
Gambar 4.3 Produk Perusahaan	56
Gambar 4.4 Hasil Uji Normalitas	73
Gambar 4.5 Hasil Uji Heteroskedastisitas	75

ABSTRAK

Nama : Andi Adam Saputra
Nim : 10600112108
Judul Skripsi : **Pengaruh Program Kesehatan dan Keselamatan Kerja K3 terhadap Produktivitas kerja Karyawan pada PT. PLN (persero) Cabang Pinrang**

Tujuan penelitian ini adalah untuk mengetahui Apakah program kesehatan dan keselamatan kerja berpengaruh signifikan terhadap produktivitas kerja karyawan pada PT. PLN (persero) Cabang Pinrang dan seberapa besar pengaruh program Keselamatan dan kesehatan kerja terhadap Produktivitas kerja karyawan pada PT. PLN (persero) Cabang Pinrang.

Penelitian ini metode penelitian yang digunakan yakni metode kuantitatif melalui dengan observasi, mengumpulkan data sekunder dan primer serta melakukan penyebaran kuesioner kepada semua karyawan yang berstatus sebagai karyawan tetap pada PT. PLN (persero) Cabang Pinrang. Jumlah sampel (responden) pada penelitian ini sebanyak 85 orang responden.

Membuktikan penelitian ini penulis menggunakan analisis regresi linier berganda dan uji hipotesis dengan bantuan *Software SPSS 21.0 for windows*. Selanjutnya melakukan pengujian uji F dan Uji T, sedangkan untuk pengujian validitas instrument penelitian menggunakan uji validitas, uji reliabilitas serta uji normalitas. Sedangkan hasil pengujian koefisien regresi secara simultan menunjukkan bahwa variabel (X1) dan (X2) secara bersama-sama berpengaruh positif dan signifikan terhadap produktivitas karyawan. Selanjutnya pada pengujian koefisien regresi secara persial menunjukkan bahwa variabel (X1) dan (X2) berpengaruh secara positif dan signifikan terhadap produktivitas karyawan.

Kata Kunci: *Kesehatan, Keselamatan dan produktivitas kerja*

BAB I

PENDAHULUAN

A. Latar Belakang

Di era globalisasi ini persaingan industri energi yang semakin kompetitif menuntut perusahaan untuk mengoptimalkan seluruh sumber daya yang dimiliki dalam menghasilkan produk yang berkualitas tinggi agar dapat bertahan dalam persaingan. Listrik telah menjadi kebutuhan utama bagi masyarakat modern. Listrik telah mengubah peradaban manusia menjadi lebih mudah, cepat, efisien, efektif, dan produktif sejak pertamakali di temukan. Listrik telah mengalami kemajuan yang signifikan, hal ini terlihat dengan adanya usaha-usaha yang telah dan sedang dilakukan dalam perkembangannya.

Di setiap perusahaan lebih banyak ditentukan oleh sumber daya manusia yang mengelola, mengendalikan, dan mendayagunakan sumber-sumber daya *non*manusia yang dimiliki. Oleh karena itu masalah karyawan merupakan masalah besar yang harus mendapat perhatian bagi perusahaan. Dalam undang-undang nomor 1 tahun 1970 tentang keselamatan kerjamenyebutkan bahwa setiap tenaga kerja berhak mendapat perlindungan atas keselamatannya dalam melakukan pekerjaan untuk kesejahteraan hidup dan meningkatkan produksi serta produktivitas Nasional. Undang-undang tersebut menekankan bahwa setiap perusahaan wajib melaksanakan program kesehatan dan keselamatan kerja sebagai hak tenaga kerja. Secara spesifik,

pelaksanaan program Keselamatan dan Kesehatan Kerja perlu dan sangat penting karena membantu terwujudnya pemeliharaan karyawan yang baik, sehingga mereka menyadari arti penting dari pelaksanaan program keselamatan dan kesehatan kerja bagi dirinya maupun perusahaan.

Program tersebut pada akhirnya diharapkan dapat meningkatkan kinerja perusahaan dan produktivitas kerja karyawan seperti yang telah dikonfirmasi secara tidak langsung dalam undang-undang yang telah diuraikan sebelumnya Menurut Milyandra (2009) Keselamatan dan kesehatan karyawan yang buruk dalam bekerja jelas akan menghambat proses produksi yang dijalankan oleh setiap karyawan pada masing-masing departemen yang dipertanggungjawabkan oleh 2 karyawan tersebut. Jika proses produksi tersebut terhambat, akan berimplikasi pada menurunnya *output* karyawan (produktivitas). Seperti yang diungkapkan oleh Lestari dan Trisulianti (2009) dalam penelitiannya bahwa kesehatan dan keselamatan kerja memiliki hubungan positif terhadap produktivitas karyawan. Kemudian diperkuat oleh teori yang dikemukakan oleh Husni yang menyatakan bahwa keselamatan kerja bertalian dengan kecelakaan kerja yang dapat mengacaukan proses yang telah diatur dalam suatu aktivitas.

Pada umumnya kecelakaan kerja disebabkan oleh dua faktor, yaitu manusia dan lingkungan. Faktor manusia yaitu tindakan tidak aman dari manusia seperti sengaja melanggar peraturan keselamatan kerja yang diwajibkan dan kurang terampilnya pekerja itu sendiri. Sedangkan faktor lingkungan yaitu keadaan tidak aman dari lingkungan kerja yang menyangkut antara lain peralatan atau mesin-mesin,

tetapi frekuensi terjadinya kecelakaan kerja lebih banyak terjadi karena faktor manusia, karena manusia yang paling banyak berperan dalam menggunakan peralatan di perusahaan.

Maksimalnya produktivitas kerja karyawan di sisi lain PT PLN (Persero) cabang Pinrang memiliki bentuk program kesehatan dan keselamatan kerja, yakni terdiri dari jaminan asuransi kesehatan karyawan, lingkungan kerja, dan sarana prasarana, di mana ke tiga bentuk program K3 tersebut secara teoretis memiliki hubungan positif terhadap produktivitas kerja karyawan yang akan bermuara pada peningkatan profitabilitas. Seperti yang di ungkapkan oleh Ravianto dalam kutipan Daud (2012). bahwa jaminan sosial, lingkungan kerja yang baik, dan sarana produksi merupakan faktor-faktor yang mempengaruhi produktivitas kerja karyawan. Jadi, dengan adanya pelaksanaan program K-3 ini, karyawan akan merasa aman, terlindungi dan terjamin keselamatannya, sehingga diharapkan dapat mencapai efisiensi baik dari segi biaya, waktu dan tenaga serta dapat meningkatkan produktivitas kerja bagi karyawan.

Berdasarkan apa yang telah dijelaskan pada paragraf-paragraf sebelumnya, maka penulis tertarik untuk menelusuri secara ilmiah hubungan program K3 terhadap produktivitas kerja karyawan. Oleh karena itu, peneliti mengangkat judul skripsi yaitu “Pengaruh Program Kesehatan dan Keselamatan Kerja Terhadap Produktivitas Kerja Karyawan pada PT PLN (Persero) cabang Pinrang.

B. Rumusan Masalah

Berdasarkan dengan apa yang telah dijelaskan pada latar belakang, maka yang menjadi pertanyaan dalam penelitian ini ialah.

1. Apakah ada pengaruh positif dan signifikan kesehatan kerja terhadap produktivitas kerja karyawan pada PT PLN (Persero) cabang Pinrang?
2. Apakah ada pengaruh positif dan signifikan keselamatan kerja terhadap produktivitas kerja karyawan pada PT PLN (Persero) cabang Pinrang?
3. Apakah program kesehatan dan keselamatan kerja yang disediakan memiliki hubungan positif dan signifikan terhadap produktivitas kerja karyawan pada PT PLN (Persero) cabang Pinrang?

C. Hipotesis

Menurut Mangkunegara (2011:161), “Keselamatan kerja menunjukkan pada kondisi yang aman atau selamat dari penderitaan, kerusakan atau kerugian di tempat kerja”. Sedangkan menurut Suma'mur (2001:1), “Keselamatan kerja adalah keselamatan yang bertalian dengan mesin, pesawat, alat kerja, bahan dan proses pengolahannya, landasan tempat kerja dan lingkungannya serta cara-cara melakukan pekerjaan”. Menurut Silalahi dan Rumondang (2000:22), “Keselamatan merupakan suatu usaha untuk mencegah setiap perbuatan atau kondisi tidakselamat yang dapat mengakibatkan kecelakaan”.

“Produktivitas adalah perbandingan antara hasil kerja yang dicapai dengan keikutsertaan pegawai berdasarkan waktu yang telah ditetapkan” Menurut Kusriyanto

(2005). Selanjutnya “produktivitas adalah perbandingan secara ilmu hitung antara jumlah yang dihasilkan dengan jumlah setiap sumber yang dipergunakan selama produksi berlangsung” Hasibuan,(2009:127).

Berdasarkan latar belakang, tinjauan teoretis, dan hasil penelitian sebelumnya hasil penelitian sebelumnya, diketahui bahwa berperan penting untuk meningkatkan produktivitas kerja karyawan. Oleh karena itu peneliti dapat mengeluarkan hipotesis, yakni:

H1: Diduga Terdapat pengaruh yang positif antara kesehatan kerja terhadap produktivitas kerja karyawan pada PT PLN (persero) Cabang Pinrang.

H2: Diduga terdapat pengaruh yang positif antara keselamatan kerja terhadap produktivitas kerja karyawan pada PT PLN (persero) Cabang Pinrang.

H3: Diduga Terdapat Pengaruh program kesehatan dan keselamatan kerja yang disediakan memiliki hubungan positif terhadap produktivitas kerja karyawan PT PLN (persero) Cabang Pinrang.

D. Definisi Operasional

Definisi operasional adalah penjabaran masing-masing variabel terhadap indikator-indikator yang membentuknya dalam penelitian ini indikator-indikator variabel tersebut:

1) Produktivitas Kerja (Y)

Produktivitas kerja adalah penggunaan sumber daya manusia, keterampilan, teknologi dan manajemen untuk memperbaiki kehidupan agar menjadi lebih baik dari

hari sebelumnya. Seorang karyawan dapat dikatakan produktif apabila ia mampu menghasilkan jumlah produk yang lebih banyak dibandingkan dengan karyawan lain dalam waktu yang sama Hammed dan Amjad (2009:2).

- a) Kemampuan.
- b) Meningkatkan hasil yang di capai
- c) Semangat kerja
- d) Pengembangan diri
- e) Mutu
- f) Efisiensi

2) Kesehatan dan keselamatan kerja (X)

Kesehatan dan keselamatan kerja menunjuk kepada kondisi-kondisi fisiologis-fisikal psikologis tenaga kerja yang di akibatkan oleh lingkungan kerja yang di sediakan oleh pengusaha jika sebuah perusahaan melaksanakan tindakan-tindakan kesehatan dan keselamatan yang efektif maka lebih sedikit pekerja yang menderita cedera atau penyakit jangka pendek maupun panjang sebagai akibat dari pekerjaan mereka di perusahaan tersebut Veithzal rivai, (2014:576).

a. Kesehatan Kerja (X1)

Menurut Gary Dessler (1997:346), Indikator kesehatan kerja terdiri dari:

1. Keadaan dan Kondisi Karyawan
2. Lingkungan Kerja
3. Perlindungan Karyawan

b. Keselamatan Kerja (X2)

Menurut Mangkunegara (2011), indikator Keselamatan Kerja terdiri dari:

1. Keadaan tempat lingkungan kerja
2. Pengaturan udara
3. Pengaturan penerangan
4. Pemakaian peralatan kerja
5. Kondisi fisik dan mental pegawai

E. *Penelitian Terdahulu*

Ada beberapa hasil empiris yang memiliki relevansi dengan penelitian ini adalah sebagai berikut:

Tabel 1.1 Penelitian terdahulu

No	Nama	Judul	Variabel	Hasil penelitian
1	Lestari dan Erlin Trisulianti (2009)	<i>keselamatan dan kesehatan kerja (K3) dengan produktivitas kerjakaryawan pada bagian pengolahan PTPN VIII Gunung Mas Bogor</i>	(X1) Kesehatan Kerja (X2) Keselamatan Kerja (Y) Produktivitas	Hasil penelitian mereka menyimpulkan bahwa <i>Kesehatan dan keselamatan kerja (K3)</i> memiliki hubungan positif dan nyata terhadap <i>produktivitas kerja</i> karyawan.
2	Raldo Septian Victor Kaligis, B.F Sompie, J. Tjakra, dan D.R.O Walangitan (2013)	<i>pengaruh implementasi program kesehatan dan keselamatan kerja terhadap produktivas kerja (K3) terhadap produktivitas kerja pada PT Trakindo Utama Balikpapan.</i>	(X) Kesehatan dan Keselamatan Kerja (Y) Produktivitas	hasil penelitiannya bahwa implementasi K3 memberikan pengaruh yang signifikan terhadap peningkatan produktivitas kerja.
3	Nia Malinasari dan Misbahuddin Azzuhri (2013)	<i>pengaruh program kesehatan dan keselamatankerja (K3) dan jaminan sosial terhadap produktivitas kerja karyawan pada PT PJB UP Brantas Karangater Kabupaten Malang,</i>	(X1) Kesehatan Kerja (X2) Keselamatan Kerja (X3) Jaminan sosial (Y) Produktivitas	program K3 dan jaminan sosial secara simultan memiliki pengaruh yang signifikan terhadap produktivitas kerja karyawan pada PT PJB UP Brantas Karangates

F. Tujuan dan Kegunaan Penelitian

Berdasarkan rumusan masalah, maka penelitian ini bertujuan untuk mengetahui:

1. Mengetahui apakah ada pengaruh positif dan signifikan kesehatan kerja terhadap produktivitas kerja pada PT. PLN (Persero) Cabang Pinrang.
2. Mengetahui apakah ada pengaruh positif dan signifikan keselamatan kerja terhadap produktivitas kerja pada PT. PLN (Persero) Cabang Pinrang.
3. Mengetahui apakah program kesehatan dan keselamatan kerja yang disediakan memiliki hubungan positif dan signifikan terhadap produktivitas kerja karyawan pada PT PLN (Persero) cabang Pinrang?

1. Bagi Umum

Penelitian ini diharapkan dapat memiliki kegunaan dalam dunia pendidikan mengenai topik yang diteliti.

2. Bagi Penulis

Penelitian ini diharapkan dapat menjadi referensi atau bahan wacana untuk penelitian selanjutnya, serta sebagai implementasi ilmu yang diperoleh penulis v dalam perkuliahan.

3. Bagi Perusahaan

- a. Meningkatkan kesadaran pekerja atau karyawan terhadap pentingnya diterapkan program K3, khususnya di ruang lingkup kerja perkantoran.
- b. Mengantisipasi kemungkinan terjadinya hal buruk dikemudian hari, baik didalam maupun diluar proses bekerja.

BAB II

TINJAUAN PUSTAKA

A. Manajemen Sumber Daya Manusia

Era globalisasi persaingan Organisasi/perusahaan harus memiliki sumber daya yang tangguh. Sumber daya yang di butuhkan untuk menjalankan perusahaan tidak dapat di lihat sebagai bagian yang berdiri sendiri, akan tetapi di lihat sebagai satu kesatuan yang tangguh membentuk suatu sinerji. Dalam hal ini peran sumber daya manusia sangat menentukan.

Sumber daya manusia merupakan satu-satunya sumber daya yang memiliki akal, perasaan, keinginan, keterampilan. Pengetahuan, dorongan, daya dan karya (rasio, rasa dan karsa). Semua potensi SDM tersebut berpengaruh terhadap upaya organisasi dalam mencapai tujuan. Betapapun majunya teknologi, perkembangan informasi, tersedianya modal dan memmedai bahan, jika tanpa SDM sulit organisasi itu untuk mencapai tujuannya.

Veitzhal Rivai (2009:1). Mandefinisikan manajemen sumber daya manusia merupakan salah satu bidang dari manajemen umum yang meliputi segi-segi perencanaan, pengelolaan, pengorganisasian, pelaksanaan, dan pengendalian. Manajemen sumber daya manusia, di singkat MSDM, adalah suatu ilmu atau cara bagaimana mengatur hubungan dan peranan sumber daya (tenaga kerja) yang memiliki oleh individu secara efisien dan efektif serta dapat di gunakan secara maksimal sehingga tercapai tujuan (Goals) bersama perusahaan, karyawan dan masyarakat menjadi maksimal.

Manajemen SDM di dasari pada satu konsep bahwa setiap karyawan adalah manusia bukan semata menjadi sumber daya bisnis kajian MSDM menggabungkan beberapa bidang ilmu seperti psikologi, sosiologi, dan lain-lain.

“Manajemen sumber daya manusia adalah ilmu dan seni mengatur hubungan dan perana tenaga kerja agar efektif dan efesien membantu terwujudnya tujuan perusahaan, karyawan dan masyarakat” Hasibuan, (2000:10).

Manajemen sumber daya manusia dapat di artikan sebagai pendayagunaan sumber daya manusia di dalam organisasi yang dilakukan mulalui fungsi-fungsi perencanaan sumber daya manusia, rekrutmen, seleksi pengembangan sumber daya manusia, perencanaan dan pengembangan karir, pemberian kompensasi, kesejatraan, dan keselamatan kerja hubungan industial Marwansyah (2010:3).

Sumber daya manusia merupakan kekuatan terbesar dalam pengelolaan seluruh Recourse yang ada dimuka bumi ini karena pada dasarnya seluruh ciptaan Allah yang ada di muka bumi ini sengaja diciptakan oleh Allah untuk kemaslahatan ummat manusia. Hal ini sangat jelas telah di tegaskan oleh Allah dalam Al-Quran QS. Al-Jaatsiyah/45 : 13:

Allah SWT berfirman Q.S Al-Jaatsiyah ayat 13

وَسَخَّرَ لَكُم مَّا فِي السَّمَوَاتِ وَمَا فِي الْأَرْضِ جَمِيعًا مِّنْهُ إِنَّ فِي ذَلِكَ لَآيَاتٍ لِّقَوْمٍ
يَتَفَكَّرُونَ ﴿١٣﴾

Terjemahnya :

Dan Dia telah menundukkan untukmu apa yang di langit dan apa yang di bumi semuanya, (sebagai rahmat) daripada-Nya. Sesungguhnya pada yang demikian

itu benar-benar terdapat tanda-tanda (kekuasaan Allah) bagi kaum yang berfikir.

Sumber daya yang akan ada ini harus dikelola dengan benar karena itu merupakan amanah yang akan di mintai pertanggung jawabannya kelak. Untuk mendapatkan pengelolaan yang baik ilmu sangatlah diperlukan untuk menopang pemberdayaan dan optimalisasi manfaat sumber daya yang ada.

Allah mencerminkan keadaan manusia yang ideal dalam Kitab-nya yaitu dengan criteria sekurang-kurangnya adalah sebagai berikut:

- a. Segala sesuatunya harus di kerjakan dalam rangka untuk mengesakan Allah SWT.
- b. Menganggap bahwa semuanya adalah saudara dan memiliki kedudukan yang sama meskipun berbeda suku bangsa.
- c. Saling tolong menolong dan membuat baik sehingga akan tercipta masyarakat yang harmonis.
- d. Berlomba-lomba dalam kebaikan
- e. Toleransi dan bebas menjalankan ajaran agama masing-masing

Manajemen sumber daya manusia (MSDM) yang ada dalam Islam adalah sumber daya yang di dimanfaatkan untuk ibadah kepada Allah SWT, bukan untuk yang lainnya. Dengan adanya rasa menerima amanah dari Allah maka kemampuan yang di miliki akan di tingkatkan ada di lakukakandalam rangka menjalankan amanah yang di emban. Sifat yang akan tercermin dari sumber daya manusia islami yang baik ialah siddiq, amanah, fatonah, dan tablig. Keempat sifat ini adalah tolak ukur yang riil untuk mengukur keunggulan sumber daya manusia islami.

B. *Produktivitas Kerja*

Para ekonom biasanya mendefinisikan *produktivitas* sebagai “ratio output” dibandingkan dengan “input fisik”. Hal tersebut biasanya dihubungkan dengan industri-industri secara keseluruhan pada sektor-sektor dalam suatu perekonomian.

Secara konseptual *produktivitas* adalah hubungan antara keluaran atau hasil organisasi atau organisasi dalam masukan yang di perlukan. Produktivitas dapat di kuantifikasi dengan membagi keluaran dan masukan. Menaikan produktivitas, dengan menghasilkan lebih banyak keluaran atau output yang lebih baik dengan tingkat masukan sumber daya tertentu Blecher (1987).

Produktivitas sering di bandingkan dengan standar yang sudah ada di tentukan sebelumnya,. Apabila lebih baik lekuaran yang di hasilkan dari jumlah masukan yang sama, atau masukan yang lebih sedikit dapat di pergunakan untuk mendapat kan keluaran yang sama, produktivitas diperbaiki. Sebagai konsekuensinya, produktivitas yang lebih baik merupakan ukuran yang berharga tentang seberapa baik sumber daya dipergunakan dalam masyarakat,. Hal itu lebih sedikit masukan diperlukan untuk menghasilkan keluaran. Lebih sedikit pemborosan dan lebih baik konservasi sumber daya.

Produktivitas sering di ukur dalam bentuk masukan dan keluaran ekonomi. Akan tetapi, masukan dan keluaran sumberdaya manusia dan social juga merupakan factor penting. Jika perilaku organisasi lebih baik, dapat memperbaiki kepuasan kerja sehingga terjadi peningkatan hasil sumber daya manusia.

Menurut Hasibuan (1996:126) “Produktivitas adalah perbandingan antara output (hasil) dengan input (masukan)”. Jika Produktivitas naik ini hanya dimungkinkan oleh adanya peningkatan efisiensi (waktu-bahan-tenaga) dan sistem kerja, teknik produksi dan adanya peningkatan keterampilan dari tenaga kerjanya.

Menurut Riyanto (1986:22) secara teknis produktivitas adalah suatu perbandingan antara hasil yang dicapai (out put) dengan keseluruhan sumber daya yang diperlukan (input). Produktivitas mengandung pengertian perbandingan antara hasil yang dicapai dengan peran tenaga kerja persatuan waktu.

Produktivitas juga diartikan sebagai tingkatan efisiensi dalam memproduksi barang-barang. Ukuran produktivitas yang paling terkenal berkaitan dengan tenaga kerja yang dapat dihitung dengan membagi pengeluaran dengan jumlah yang digunakan atau jumlah jam kerja karyawan.

Dari pengertian di atas dapat disimpulkan bahwa produktivitas kerja adalah kemampuan karyawan dalam berproduksi dibandingkan dengan input yang digunakan, seorang karyawan dapat dikatakan produktif apabila mampu menghasilkan barang atau jasa sesuai dengan diharapkan dalam waktu yang singkat atau tepat. Ada beberapa faktor yang mempengaruhi produktivitas, antara lain :

1. Bersumber dari pekerjaan

Suatu pekerjaan yang banyak memerlukan gerakan yang dapat mengakibatkan produktivitas kerja menjadi rendah. Oleh karena itu, agar gerakan dalam melakukan pekerjaan cepat dan tepat terlebih dahulu diadakan “Time and Motion Study”. Dengan dua studi tersebut dapat tercipta gerakan - gerakan yang efektif dan dapat memperlancar pekerjaan sekaligus mengurangi kesalahan karyawan.

2. Bersumber dari karyawan itu sendiri.

Semangat dan kegairahan kerja para karyawan merupakan unsur penting guna mencapai produktivitas yang tinggi. Maka sebaiknya pimpinan memperhatikan unsur penting tersebut seperti melalui :

- a. Gaji yang memadai
- b. Kebutuhan karyawan perlu diperhatikan
- c. Penempatan karyawan pada posisi yang tepat

Selain dari kedua sumber tersebut diatas maka faktor-faktor lain yang mempengaruhi produktivitas kerja adalah:

1) Pendidikan

Tingkat kecerdasan karyawan dilihat dari tingkat pendidikannya. Semakin tinggi pendidikan semakin besar kemungkinan untuk mendapatkan tujuan kejenjang yang lebih baik. Oleh karena itu, pendidikan berhubungan dengan produktivitas kerja staf dan karyawan.

2) Kesehatan jasmani dan rohani

Salah satu tugas pimpinan perusahaan adalah menjamin kesehatan karyawan yaitu dengan cara mengatur jam kerja, meniadakan lembur sehingga dapat menciptakan kegiatan kerja para karyawan. Karyawan yang sehat juga pasti akan dapat meningkatkan produktivitas kerjanya.

3) Lingkungan kerja

Lingkungan kerja yang baik akan berpengaruh besar dalam meningkatkan produktivitas. Lingkungan kerja yang bersih dapat mempengaruhi karyawan untuk bekerja lebih giat.

4) Faktor Manajerial

Gaya kepemimpinan yang efektif, memotivasi, mengarahkan, dan menggerakkan bawahannya agar dapat bekerja dengan lebih semangat dan bergairah dalam melaksanakan tugas.

5) Motivasi

Pemberian motivasi oleh seseorang pimpinan yang baik akan membimbing dan melatih karyawannya. Memotivasi setiap karyawan tidaklah mudah, sebab setiap karyawan mempunyai latar belakang, pengalaman, harapan dan keinginan yang berbeda.

6) Peralatan yang digunakan

Peralatan yang digunakan mempunyai efek yang sangat penting dalam meningkatkan produktivitas kerja. Produktivitas kerja seorang karyawan perlu mendapat perhatian dari perusahaan karena produktivitas kerja akan meningkatkan keuntungan bagi perusahaan. Produktivitas dapat dimaksudkan sebagai penggunaan sumber-sumber ekonomi yang digerakan secara efektif dan memerlukan keterangan organisator dan teknik sehingga mempunyai tingkat hasil guna yang tinggi, artinya hasil yang diperoleh seimbang dengan masukan yang diolah.

Produktivitas adalah perbandingan secara ilmu hitungan tara jumlah yang dihasilkan dengan jumlah setiap sumber yang dipergunakan selama produksi berlangsung”.

Adapun dimensi dan indikator dari produktifitas kerja menurut Sedarmayanti (2001:57) yaitu sebagai berikut :

- a. Dimensi Sikap Kerja dioperasionalkan menjadi 3 indikator penelitian yang terdiri dari indikator-indikator sikap dalam melayani, sikap dalam melaksanakan pekerjaan, dan sikap melakukan inisiatif kerja.
- b. Dimensi Tingkat Ketrampilan dioperasionalkan menjadi 3 indikator penelitian yang terdiri dari indikator-indikator ketrampilan pencapaian tugas, ketrampilan melaksanakan program, dan ketrampilan mengevaluasi pencapaian program.
- c. Dimensi Hubungan antara lingkungan kerja dioperasionalkan menjadi 3 indikator penelitian yang terdiri dari indikator-indikator hubungan kerja dengan pimpinan, hubungan kerja dengan antar bagian, dan hubungan kerja dengan rekan sekerja.
- d. Dimensi Manajemen Produktivitas dioperasionalkan menjadi 3 indikator penelitian yang terdiri dari indikator-indikator koordinasi pekerjaan, komunikasi antar bagian, dan tanggungjawab pekerjaan.
- e. Dimensi Efisiensi tenaga kerja dioperasionalkan menjadi 2 indikator penelitian yang terdiri dari indikator-indikator pemanfaatan tenaga kerja, dan pemanfaatan waktu tenaga kerja.

Produktivitas kerja adalah kemampuan menghasilkan suatu kerja yang lebih banyak daripada ukuran biasa yang telah umum. Dari pengertian di atas dapat disimpulkan bahwa produktivitas kerja adalah kemampuan karyawan dalam memproduksi dibandingkan dengan input yang digunakan, seorang karyawan dapat dikatakan produktif apabila mampu menghasilkan barang atau jasa sesuai dengan diharapkan dalam waktu yang singkat atau tepat. Adapun factor-faktor yang mempengaruhi Produktivitas kerja ialah :

1. Pendidikan
2. Keterampilan
3. Sikap dan etika kerja
4. Tingkat penghasilan
5. Jaminan social
6. Tingkat social dan iklim kerja

7. Motivasi
8. Gizi dan kesehatan
9. Hubungan Individu
10. Teknologi
11. Produksi

Sumber daya manusia merupakan potensi yang sangat luar biasa dalam lembaga apapun. Di dunia kerja kita temukan bahwa seluruh sumber daya kecuali sumber daya manusia tunduk pada aturan-aturan dan system mekanisme untuk mencapai skala produktivitas yang telah di rencanakan secara matang, Allah menjadikan setiap bentuk kerja sebagai bagian dari ibadah, maka jelaslah bahwa dalam pandangan islam manusia harus selalu produktif, sesuai dengan pengertian produktivitas mengandung substansi adanya efektifitas dan efisiensi, maka kita juga dapat melihat islam sangat menganjurkan agar kita bias efektif dan efisien dalam melakukan setiap pekerjaan. Hal ini dapat kita pahami dari ayat Al-Qur'an di bawah ini, yaitu surah Al-isra Ayat : 27

Allah SWT Berfirman dalam Q.S Al-Isra Ayat 27

﴿ إِنَّ الْمُبْدِرِينَ كَانُوا إِخْوَانَ الشَّيْطَانِ ط وَكَانَ الشَّيْطَانُ لِرَبِّهِ كَفُورًا ﴾

Terjemahnya :

Sesungguhnya pemboros-pemboros itu adalah saudara-saudara syaitan dan syaitan itu adalah sangat ingkar kepada Tuhannya.

Ayat ini di bawah ini mengingatkan kepada manusia bahwa tujuan hidup sesungguhnya adalah untuk mempergunakan dan bekerja keras terhadap setiap jengkal tanah, dan meningkatkan produktivitasnya sehingga dapat menyumbangkan

pembangunan dan pertumbuhan ekonomi untuk masyarakat. Pengabdian kepada Allah SWT yang sesungguhnya adalah terwujudnya sumbangan yang nyata dengan suatu karya nyata. Jadi ada 3 unsur yang harus ada agar sebuah produktivitas bisa kita raih secara optimal.

C. Kesehatan Kerja

Di mulai dengan ketentuan hukum mengenai kesehatan kerja, ini terdapat dalam undang-undang kesehatan. UUD No. 23 Th. 1992 Pasal 23 ini menyatakan:

1. Kesehatan kerja diselenggarakan untuk mewujudkan produktivitas kerja yang optimal.
2. Kesehatan kerja meliputi pelayanan kesehatan kerja, pencegahan penyakit akibat kerja, dan syarat kesehatan kerja.
3. Setiap tempat kerja wajib menyelenggarakan kesehatan kerja.

Pada pasal ini di atur agar setiap pekerja dapat bekerja secara teratur tanpa membahayakan diri sendiri dan masyarakat sekelilingnya untuk memperoleh produktivitas kerja yang optimal.

Syarat dari kesehatan kerja meliputi persyaratan kesehatan pekerja baik fisik maupun psikis sesuai dengan jenis pekerjaannya, persyaratan bahan baku, peralatan, dan proses kerja serta tempat atau lingkungan kerja. yang dimaksud dengan tempat kerja disini adalah tempat kerja terbuka atau tertutup, bergerak atau tidak bergerak yang dipergunakan untuk memproduksi barang atau jasa oleh satu atau beberapa orang pekerja. Dalam pasal ini ditegaskan bahwa yang wajib menyelenggarakan

kesehatan kerja adalah tempat yang mempunyai resiko bahaya kesehatan, mudah terjangkit penyakit, dan yang mempunyai karyawan lebih dari sepuluh orang. Kembali kepada pengertian kesehatan kerja ialah suatu kondisi kesehatan yang bertujuan agar masyarakat pekerja memperoleh derajat kesehatan setinggi-tingginya, baik jasmani, rohani, maupun sosial, dengan usaha pencegahan dan pengobatan terhadap penyakit atau gangguan kesehatan yang disebabkan oleh pekerjaan dan lingkungan kerja maupun penyakit umum. Kesehatan dalam ruanglingkup kesehatan, keselamatan, keamanan kerja tidak hanya diartikan sebagai suatu keadaan bebas dari penyakit. Menurut UU Pokok Kesehatan RI no.9 tahun 1960, bab 1 pasal 2 keadaan sehat diartikan sebagai, kesempurnaan keadaan jasmani, rohani, dan kemasyarakatan.

Menurut Mangkunegara (2011:161). Kesehatan kerja menunjukkan pada kondisi yang bebas dari gangguan fisik, mental, fisik atau rasa sakit yang di sebabkan oleh lingkungan kerja. Resiko kesehatan merupakan factor-faktor lingkungan kerja yang bekerja melebihi periode waktu yang di tentukan, lingkungan yang dapat membuat stress, emosi atau gangguan fisik.

a. Indikator Kesehatan Kerja

Menurut Gary Dessler (1997:346), Indikator kesehatan kerja terdiri dari:

1. Keadaan dan Kondisi Karyawan

Keadaan dan kondisi karyawan adalah keadaan yang di alami oleh karyawan pada saat bekerja yang mendukung aktivitas dalam bekerja.

2. Lingkungan Kerja

Lingkungan kerja adalah lingkungan yang lebih luas dari tempat kerja yang mendukung aktivitas karyawan dalam bekerja.

3. Perlindungan Karyawan

Perlindungan karyawan merupakan fasilitas yang diberikan untuk menunjang kesejahteraan karyawan.

D. Keselamatan Kerja

Keselamatan kerja dapat diartikan sebagai keadaan terhindar dari bahayaselama melakukan pekerjaan. Dengan kata lain keselamatan kerja merupakan salah satu faktor yang harus dilakukan selama bekerja. Tidak ada satu orang pun di dunia ini yang menginginkan terjadinya kecelakaan. Keselamatan kerja sangat bergantung pada jenis, bentuk, dan lingkungan dimana pekerjaan itu dilaksanakan. Semua kegiatan kerja, baik yang didarat, dilaut, diudara ataupun di semua tempat kerja itu dilakukan sangat memerlukan dukungan keselamatan, Hal tersebut.

Seperti telah diatur oleh Pemerintah dalam “UU No. 1 Th. 1970. Pasal I menyebutkan tempat kerja yang memerlukan keselamatan kerja adalah di tiap ruangan atau lapangan baik yang terbuka maupun yang tertutup, dimana tenaga kerja bekerja atau yang sering dimasuki oleh tenaga kerja untuk keperluan suatu usaha dimana terdapat sumber bahaya Termasuk didalamnya semua ruangan, lapangan, halaman dan sekelilingnya yang memerlukan bagian-bagian yang berhubungan dengan tempat kerja tersebut.”

Argumen lain juga menyebutkan bahwa keselamatan kerja dapat diartikan suatu keadaan dalam lingkungan atau tempat kerja yang menjamin secara maksimal keselamatan orang-orang yang berada di daerah atau tempat tersebut, baik orang tersebut karyawan ataupun bukan karyawan dari organisasi kerja itu. Sedikit banyaknya bahasan tentang keselamatan kerja terdapat juga pada manajemen keselamatan. Pada manajemen keselamatan ini juga menjelaskankaitan antara keselamatan kerja dan produktivitas kerja karyawan. Peneliti mengambil pendapat para ahli secara garis besar saja agar tidak keluar jauh dari fokus penelitian. Menurut Bennett dalam kutipan Mustajaluddin (2010) bahwa fungsi manajemen keselamatan dapat dilakukan dengan 2 (dua) cara sebagai berikut :

1. Mengungkapkan sebab musabab dari kecelakaan (akarnya), dan
2. Meneliti apakah ada pengendalian atau tidak

Kesalahan operasional yang menimbulkan kecelakaan tidak terlepas dari perencanaan yang kurang lengkap, keputusan-keputusan yang tidak tepat, dan salah perhitungan dalam organisasi, pertimbangan, dan praktek manajemen yang kurang mantap. Sesuai dengan bahasan yang dikemukakan oleh Bennet, ini berkaitan langsung dengan pendapat para ahli lainnya yaitu.

Thomas J.Peter et.all dalam kutipan Mustajaluddin (2010). Menyatakan bahwa Perusahaan-perusahaan yang sukses biasanya menggunakan tenaga kerja yang bermutu tinggi, atau berminat mencapai keunggulan dalam pekerjaan mereka setiap hari. Ungkapan ini ada benarnya karena kelayakan (merit) dan keunggulan (excellence) erat kaitannya dengan produktivitas yang tinggi.

Menyimak pendapat para ahli diatas, disini bisa disimpulkan bahwa apabila kelayakan keselamatan kerja difungsikan sebagaimana mestinya, maka produktivitas yang tinggi akan diberikan pula oleh para pekerja sehingga hasil akhirnya dapat menguntungkan perusahaan.

Menurut Mangkunegara (2011). “keselamatan kerja menunjukkan pada kondisi yang aman atau selamat dari penderitaan, kerusakan atau kerugian di tempat kerja”.

Menurut Suma'mur (2001:1), keselamatan kerja adalah keselamatan yang bertalian dengan mesin, pesawat, alat kerja, bahan dan proses pengolahannya, landasan tempat kerja dan lingkungannya serta cara-cara melakukan pekerjaan. Menurut Silalahi dan Rumondang, keselamatan merupakan suatu usaha untuk mencegah setiap perbuatan atau kondisi tidak selamat yang dapat mengakibatkan kecelakaan.

a. Adapun Indikator Keselamatan Kerja

Mangkunegara (2011), ada Beberapa indikator keselamatan kerja yaitu :

1. Keadaan Tempat Lingkungan Kerja.
 - a. Penyusunan dan penyimpanan barang-barang berbahaya kurang diperhitungkan keamanannya
 - b. Ruang kerja yang terlalu padat dan sesak
2. Pengaturan Udara
 - a. Pergantian udara di ruang kerja yang tidak baik (ruangkerja yang kotor, berdebu, dan berbau tidak enak).
 - b. Suhu udara yang tidak dikondisikan pengaturannya.
3. Pengaturan Penerangan
 - a. Pengaturan dan penggunaan sumber cahaya yang tidak tepat.
 - b. Ruang kerja yang kurang cahaya, remang-remang
4. Pemakaian Peralatan Kerja.
 - a. Pengamanan peralatan kerja yang sudah usang atau rusak.
 - b. Penggunaan mesin, alat elektronik tanpa pengamanan yang baik.
5. Kondisi fisik dan mental pegawai.
 - a. Kerusakan alat indera, stamina karyawan yang tidak stabil

- b. Emosi karyawan yang tidak stabil, kepribadian karyawan yang rapuh, cara berpikir dan kemampuan persepsi yang lemah, motivasi kerja rendah, sikap karyawan yang ceroboh, kurang cermat, dan kurang pengetahuan dalam penggunaan fasilitas terutama fasilitas kerja yang membawa resiko bahaya.

Setelah menguraikan pengertian kesehatan kerja dan pengertian keselamatan kerja, ada baiknya jika mengetahui arti keseluruhan K3 ini. Peneliti akan mengambil pendapat para ahli. Menurut Milyandra (2009) istilah “kesehatan dan keselamatan kerja dapat dipandang mempunyai dua sisi pengertian”. Pengertian yang pertama mengandung arti sebagai suatu pendekatan ilmiah (*scientific approach*), dan disisi lain mempunyai pengertian sebagai suatu terapan atau suatu program yang mempunyai tujuan tertentu. Karena itu kesehatan dan keselamatan kerja dapat digolongkan sebagai suatu ilmu terapan (*applied science*).

Kesehatan dan keselamatan kerja sebagai suatu program didasari pendekatan ilmiah dalam upaya mencegah atau memperkecil terjadinya bahaya dan risiko terjadinya penyakit dan kecelakaan, maupun kerugian-kerugian lainnya yang mungkin terjadi. Jadi dapat dikatakan bahwa kesehatan dan keselamatan kerja adalah suatu pendekatan ilmiah dan praktis mengatasi potensi bahaya dan risiko kesehatan dan keselamatan kerja yang mungkin terjadi. Menurut Jackson (1999) kesehatan dan keselamatan kerja menunjukkan kepada kondisi-kondisi fisiologis-fisikal dan psikologis tenaga kerja yang diakibatkan oleh lingkungan kerja yang disediakan perusahaan.

Kesehatan dan keselamatan kerja merupakan instrumen yang memproteksi pekerja, perusahaan, lingkungan hidup, dan masyarakat sekitar dari bahaya

kecelakaan kerja. perlindungan tersebut merupakan hak asasi yang wajib dipenuhi oleh perusahaan. K3 bertujuan mencegah, mengurangi, bahkan menihilkan risiko kecelakaan kerja. penerapan konsep ini tidak boleh dianggap sebagai upaya pencegahan kecelakaan kerja dan penyakit akibat kerja yang menghabiskan banyak biaya perusahaan, melainkan harus dianggap sebagai bentuk investasi jangka panjang yang memberi keuntungan berlimpah pada masa yang akan datang. Adapun tujuan umum dari K3 adalah untuk menciptakan tenaga kerja yang produktif. Tujuannya dapat dirinci sebagai berikut:

1. Agar tenaga kerja dan seluruh orang yang berada di tempat kerja selalu berada dalam keadaan sehat dan selamat.
2. Agar sumber-sumber produksi dapat berjalan secara lancar tanpa adanya hambatan.

Pelaksanaan pekerjaan sehari-hari karyawan atau pekerja di sektor kesehatan, tidak terkecuali rumah sakit maupun perkantoran, akan berhadapan dengan resiko bahaya ditempat kerjanya. Resiko ini bervariasi mulai dari yang paling ringan hingga yang paling berat tergantung jenis pekerjaannya. UU No. 23 Th 1992 tentang kesehatan, pasal 23 mengenai kesehatan kerja disebutkan bahwa upaya kesehatan kerja wajib di selenggarakan pada setiap tempat kerja, khususnya tempat kerja yang mempunyai resiko bahaya yang besar bagi pekerja agar dapat bekerja secara sehat tanpa membahayakan diri sendiri dan masyarakat sekelilingnya, dan untuk

memperoleh produktivitas kerja yang optimal, sejalan dengan program perlindungan tenaga kerja.

Keselamatan dan kesehatan kerja atau K3 merupakan sesuatu yang harus dipahami setiap muslim. Setiap muslim wajib bekerja. Apa dasar orang muslim bekerja? Jawabannya. Dalam bekerja, setiap muslim harus memperhatikan K3. Ada beberapa hal yang dapat mengancam K3, hal-hal tersebut dinamakan hazards (bahaya kerja). Hazards bisa berasal dari lingkungan kerja maupun dari diri pekerja itu sendiri dan salah satunya adalah akibat perilaku yang tidak aman dalam bekerja, selengkapny mengenai hazards.

Hal tersebut semua diawali karena perilaku individu maupun kelompok yang tidak aman hingga membuat suatu kondisi atau lingkungan menjadi rusak, seperti terjadi longsor, banjir, perubahan iklim dan cuaca (*climate change*), penyakit, dan musibah alam lainnya. Bukankah Allah SWT telah menciptakan semua yang ada di jagad raya ini dengan keseimbangan yang baik. Namun karena keserakahan, kedzaliman, dan kemaksiatan manusia yang membuat kondisi alam menjadi tidak seimbang. Bencana yang dirasakan sekarang ini hanya sebagai teguran dan cobaan bagi umatnya. Teguran, bagi umatnya yang tidak beriman, yang telah melakukan kerusakan, dan cobaan bagi umatnya yang beriman.

Allah SWT berfirman Q.S AL-AN'AM AYAT 17

وَإِن يَمَسُّكَ اللَّهُ بِضُرٍّ فَلَا كَاشِفَ لَهُ إِلَّا هُوَ ۗ وَإِن يَمَسُّكَ بِخَيْرٍ فَهُوَ عَلَىٰ كُلِّ شَيْءٍ قَدِيرٌ ﴿١٧﴾

Terjemahnya :

Dan jika Allah menimpakan sesuatu kemudharatan kepadamu, Maka tidak ada yang menghilangkannya melainkan Dia sendiri. dan jika Dia mendatangkan kebaikan kepadamu, Maka Dia Maha Kuasa atas tiap-tiap sesuatu.

Islam adalah agama yang sangat menjunjung tinggi keselamatan bagi pemeluknya. Islam dalam Al-Qur'an dan hadist melarang umat untuk membuat kerusakan jangankan kerusakan itu terjadi pada lingkungan, terhadap diri sendiri saja Allah melarangnya. Banyak contoh seperti penyalahgunaan obat-obatan terlarang. Jelas menganiaya diri sendiri, berperilaku tidak aman dan sehat serta tidak menjaga lingkungan tetap aman dan sehat, adalah terjemahan dari segala larangan Allah SWT baik yang termaktup dalam Al-Qur'an maupun hadist. Dengan berperilaku yang aman dan sehat kita akan menjaga lingkungan hidup kita, karena Allah SWT menciptakan alam semesta ini untuk dijaga demi kemaslahatan seluruh umat manusia.

Hubungannya Kesehatan dan keselamatan kerja (K3) dengan Islam adalah sama-sama mengingatkan umat manusia agar senantiasa berperilaku (berpikir dan bertindak) yang aman dan sehat dalam bekerja di tempat kerja (di kantor, di pabrik, di tambang, dan dimana tempat anda bekerja). Dengan berperilaku aman dan sehat akan tercipta suatu kondisi atau lingkungan yang aman dan sehat. Dengan bekerja yang

aman ditempat kerja, akan membawa keuntungan bagi diri sendiri maupun perusahaan tempat kerja. Perusahaan sehat pekerja pun akan tenang dalam bekerja. Karena di situ tempat pekerja mencari nafkah. Pekerja bekerja untuk mencari nafkah, bukan bekerja untuk mendapat kecelakaan, penyakit dan masalah. Jadi mari kita mulai sekarang bekerja dengan selamat. Berpikir sebelum bertindak, utamakan keselamatan dalam bekerja. Alangkah indahnya hidup ini jika kita berada dalam suatu kondisi atau lingkungan yang aman dan sehat. Kemana-mana kita tidak merisaukan akan bahaya yang mengancam baik jiwa maupun harta benda. Sebagaimana Allah SWT awalnya menciptakan alam semesta ini dengan kondisi dan lingkungan yang aman. Namun karena nafsu umatnya membuat semua menjadikan kondisi menjadi tidak aman dan sehat.

E. Hubungan Antar Variabel

1. Hubungan antara Kesehatan kerja Terhadap Produktivitas Kerja Karyawan

Menurut Basir Barthos (1993:150) Penyakit akibat kerja bila tidak di tangani secara sungguh-sungguh dan terpadu, dapat menjadi bumerang bagi pekerja dan perusahaan di tempat mana iya bekerja. Bagi tenaga kerja, penyakit akibat kerja dapat menurunkan produktivitas kerja sekaligus menurunkan pendapatan yang di terimannya. Sedangkan perusahaan menurunnya jumlah produksi serta memberikan citra yang kurang baik terhadap kualitas dan kapasitas perusahaan.

Pekerja bukanlah suatu robot. Untuk itu pertimbangan ekonomi secara murni mungkin tidak baik maka perlu “memanusiakan pekerjaan” atau membuat suasana kerja lebih manusiawi. Pekerja yang kesejatraannya buruk, tidak hanya menyebabkan rasa kecil hati tetapi produktivitas mereka akan menurun. Lebih lanjut mereka tidak

menaruh minat, apatis, dalam melakukan pekerjaan dan loyalitas mereka terhadap perusahaan akan berkurang pula.

2. Hubungan antara Keselamatan kerja Terhadap Produktivitas Kerja Karyawan

Keselamatan kerja erat kaitannya dengan peningkatan produktivitas. Produktivitas adalah perbandingan diantara hasil kerja (output) dan upaya yang dipergunakan (input). Keselamatan kerja dapat membantu peningkatan produksi dan produktivitas atas dasar :

- a. Dengan tingkat keselamatan kerja yang tinggi, kecelakaan-kecelakaan yang menjadi sebab sakit, cacat dan kematian dapat ditekan sekecil-kecilnya, sehingga pembiayaan yang tidak perlu dapat dihindari.
- b. Tingkat keselamatan yang tinggi sejalan dengan pemeliharaan dan penggunaan peralatan kerja dan mesin untuk kerja produktif dan efisien.
- c. Pada berbagai hal, tingkat keselamatan yang tinggi menciptakan kondisi-kondisi yang mendukung kenyamanan serta kegairahan kerja, sehingga faktor manusia dapat diserasikan dengan tingkat efisiensi bagi kelangsungan proses produksi.
- d. Praktek keselamatan tidak bisa dipisah-pisahkan dari keterampilan, keduanya berjalan sejajar dan merupakan unsur-unsur esensial bagi kelangsungan proses produksi.
- e. Keselamatan kerja dilaksanakan sebaik-baiknya dengan partisipasi pimpinan dan karyawan akan membawa iklim keamanan dan ketenangan kerja, sehingga sangat

membantu bagi hubungan karyawan dan pimpinan yang merupakan landasan kuat bagi terciptanya kelancaran produksi.

Setiap manager harus menyadari bahwa untuk mencapai tujuan perusahaan sangat bergantung kepada pekerjaan, khususnya semangat kerja atau kegairahan kerja dari para bawahannya. "Produktivitas kerja adalah kelompok memberi peluang kepada orang-orang yang bekerja untuk mengambil bagian yang maksimal dalam perusahaan yang bersangkutan" (Burton 2008:78).

SDM sebagai tenaga kerja tidak terlepas dari masalah-masalah yang berkaitan dengan keselamatan dan kesehatan kerja. Maka untuk mencapai tujuan perusahaan, setiap perusahaan harus memelihara karyawannya dengan baik. Salah satu upaya untuk memelihara karyawan adalah melalui program keselamatan dan kesehatan kerja atau biasa di singkat dengan K3. Dengan adanya program keselamatan dan kesehatan kerja K3, konflik-konflik antara karyawan dengan perusahaan tentang jaminan keselamatan karyawan dapat di atasi. Karena karyawan beranggapan bahwa perusahaan akan memikirkan keselamatan mereka saat bekerja Ridley (2008:62).

Kecelakaan kerja dapat mempengaruhi produktivitas perusahaan. Di dalam proses produksi, produktivitas ditopang oleh tiga pilar utama yaitu kuantitas (*Quantity*), kualitas (*Quality*), dan keselamatan (*Safety*). *Produktivitas* hanya dapat di capai jika ketiga unsur produktivitas diatas berjalan secara seimbang Ramli, (2010:15).

Pelaksanaan program kesehatan dan keselamatan kerja K3 dan produktivitas kerja karyawan menjadi penting untuk di kaji, karena kedua factor tersebut dapat mempengaruhi produktivitas perusahaan dalam tujuannya mencapai visi dan misi perusahaan. Mengingat hal itu, setiap perusahaan perlu menerapkan kesehatan dan keselamatan kerja yang secara komprehensif mengupayakan pencegahan kecelakaan dan penyakit pada saat bekerja, sehingga dapat mengurangi atau menghilangkan

keselakaan serta penyakit kerja dan dapat meningkatkan produktivitas kerja karyawan dalam perusahaan itu sendiri.

F. Kerangka Pikir

Kerangka pemikiran ini di gunakan untuk mempermudah jalan pemikiran terhadap masala yang aka di pecahkan. Adapun karangka pemikiran yang di gunakan dalam skripsi ini di gambarkan dalam diagram sebagai berikut.

Kerangka Pikir

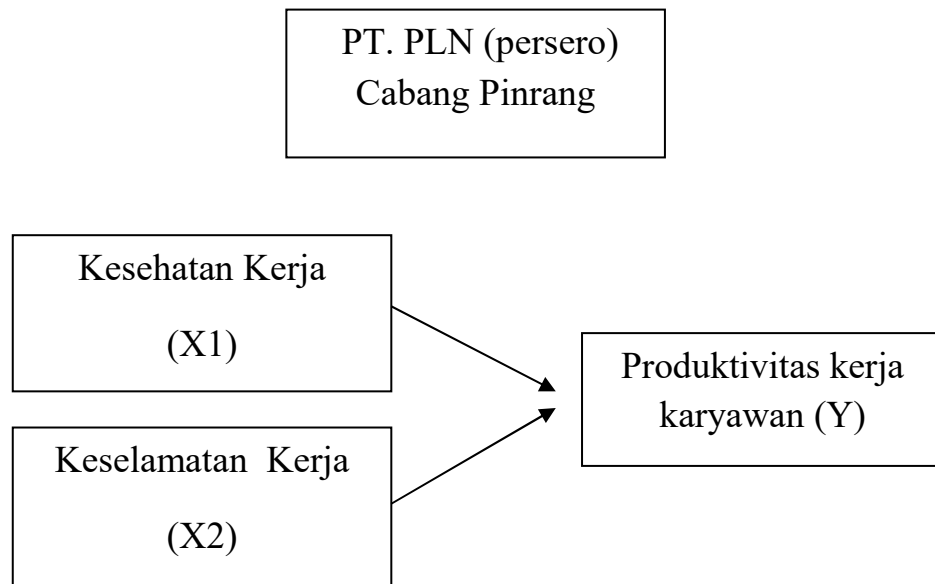

Pada Gambar di atas di uraikan bahwa program Kesehatan (X1) dan keselamatan kerja K3 (X2) berpengaruh positif terhadap produktivitas kerja keryawan (Y) pada PT. PLN (persero) cabang Pinrang.

BAB III

METODOLOGI PENELITIAN

A. Pendekatan Penelitian

Penelitian pada hakikatnya adalah suatu kegiatan ilmiah untuk memperoleh pengetahuan yang benar tentang suatu masalah. Penelitian yang dilakukan bersifat kuantitatif dapat diartikan sebagai metode penelitian yang berdasarkan pada filsafat positivisme, digunakan untuk meneliti pada populasi atau sampel tertentu, teknik pengambilan sampel pada umumnya dilakukan secara random, pengumpulan data menggunakan instrumen penelitian, analisis data, bersifat kuantitatif/statistik, dengan tujuan menguji hipotesis yang telah ditetapkan. Berdasarkan tujuan penelitian yang telah ditetapkan, maka jenis penelitian ini adalah penelitian asosiatif kausal yaitu hubungan yang bersifat sebab akibat. Jadi di sini variabel independen dan dependen. Sugiyono, (2013: 62)

B. Lokasi dan Waktu Penelitian

Penelitian ini dilakukan di PT. PLN (Persero) Cabang Pinrang yang terletak di Jalan Letjen Sukowati no 24 Kab Pinrang. Target waktu penelitian ini yaitu kurang lebih 2 (Dua) bulan mulai bulan Januari sampai bulan maret.

C. Populasi dan Sampel

1. Populasi

“Populasi adalah wilayah generalisasi yang terdiri atas: obyek/subyek yang mempunyai kualitas dan karakteristik tertentu yang ditetapkan oleh peneliti untuk dipelajari dan kemudian ditarik kesimpulannya”. Sugiyono (2014:119)

Populasi yang digunakan dalam penelitian ini adalah Seluruh Karyawan PT. PLN (Persero) Cabang Pinrang yang berjumlah 85 orang.

2. Sampel

Sampel adalah bagian dari jumlah karakteristik yang dimiliki oleh populasi. Bila populasi besar, dan peneliti tidak mungkin mempelajari semua yang ada pada populasi, misalnya karena keterbatasan dana, tenaga, dan waktu, maka peneliti dapat menggunakan sampel yang diambil dari populasi itu Sugiyono (2014:120).

Sampel dari penelitian ini adalah seluruh karyawan PT. PLN (Persero) Cabang Pinrang yang berjumlah 85 orang. “Adapun teknik sampling yang akan digunakan dalam penelitian ini adalah non probability sampling, yaitu Sampling Jenuh”. Menurut Sugiyono (2014: 126) Sampling jenuh adalah teknik penentuan sampel bila semua anggota populasi digunakan sebagai sampel.

D. *Jenis dan Sumber data*

1. Jenis

Guna mendukung penulisan, maka jenis data yang di gunakan sebagai berikut:

a. Data kuantitatif

Data yang dapat di hitung berupa angka-angka yang di peroleh dari PT. PLN (persero) Cabang Pinrang yang dapat di hitung, seperti jumlah karyawan dan data-data lainnya yang menunjang penelitian.

b. Data kualitatif

Data yang di peroleh dari PT. PLN (persero) Cabang Pinrang yang tidak berbentuk angka, seperti gambaran umum perusahaan, hasil kuesioner, dan informasi-informasi yang di peroleh dari pihak lain yang menunjang penelitian.

2. Sumber data

Sumbernya, data yang di kumpulkan penulis dapat di bedakan dalam dua jenis yaitu:

- a. Data Primer, yaitu data yang diperoleh Berdasarkan atau dikumpulkan langsung dilapangan oleh orang yang melakukan penelitian atau yang bersangkutan memerlukannya Misbahuddin dan Husain (2013: 21).
- b. Data Sekunder, yaitu data yang dikumpulkan oleh pihak lain, bukan oleh periset sendiri atau tujuan lain. Artinya periset adalah tangan kedua yang sekedar mencatat, mengakses atau meminta data tersebut yang kadang sudah berwujud informasi ke pihak lain yang telah mengumpulkannya di lapangan Istijanto (2008: 27).

E. *Metode Pengumpulan Data*

Untuk memperoleh data sebagai bahan penelitian yang digunakan beberapa metode sebagai berikut:

1. Observasi digunakan apabila objek penelitian bersifat perilaku manusia, proses kerja, gejala alam, responden kecil. Sugiyono (2012: 27).
2. Kuisisioner atau angket adalah sejumlah pertanyaan yang digunakan unruk memperoleh data dari responden dalam arti laporan tentang pribadinya atau hal-hal yang perlu diketahui. Misbahuddin dan Hasan (2013: 17)
3. Penelitian Perpustakaan (*library research*) yaitu pengumpulan data yang diambil peneliti melalui studi kepustakaan yaitu dengan membaca literatur-

literatur yang berupa buku teks yang ada hubungannya dengan variabel-variabel yang diteliti. Riandani (2015: 884)

F. Teknik Pengolaan dan Analisis Data

1. Analisis Kuantitatif

Menekankan pada pengujian teori-teori melalui pengukuran variable-variabel penelitian dengan angka dan melakukan analisis data dengan prosedur statistik Indriantoro dan Supomo,(1999:97). Analisis kuantitatif terdiri dari:

a. Uji Reliabilitas.

Uji ini untuk mengukur suatu kuesioner yang merupakan indikator dari suatu variabel. Suatu kuesioner dikatakan reliable atau handal jika jawaban pertanyaan adalah konsisten atau stabil dari waktu ke waktu. Ghazali, (2005:37)

Pengukuran reliabilitas dalam penelitian ini dilakukan dengan cara *one shot* atau pengukuran sekali saja. Disini pengukuran hanya sekali dan kemudian hasilnya dibandingkan dengan pertanyaan lain atau mengukur reliabilitas dengan uji statistik Cronbach Alpha (α). Suatu variabel dikatakan reliable jika nilai Cronbach Alpha (α) > 0,6.

b. Uji Validitas.

Uji ini digunakan untuk mengukur sah atau valid tidaknya suatu kuesioner. Suatu kuesioner dikatakan valid jika pertanyaan dan kuesioner mampu untuk mengungkapkan sesuatu yang akan diukur oleh kuesioner tersebut Ghazali, (2005:40).

2. Uji Asumsi Klasik

a. Uji multikolinieritas

“Uji ini bertujuan untuk menguji apakah dalam model regresi ditemukan adanya korelasi antara variabel bebas” Ghozali, (2005:91). Model regresi yang baik seharusnya tidak terjadi korelasi diantara variabel bebas. Jika variabel bebas saling berkorelasi, maka variabel ini tidak ortogonal. Variabel ortogonal adalah variabel bebas yang nilai korelasinya antar sesama variabel bebas lain sama dengan nol.

Dalam penelitian ini teknik untuk mendeteksi ada tidaknya multikolinearitas didalam model regresi dapat dilihat dari nilai *tolerance* dan *Variance inflation factor (VIF)*, nilai *tolerance* yang besarnya diatas 0,1 dan nilai VIF dibawah 10 menunjukkan bahwa tidak ada multikolinearitas diantara variabel bebasnya. Ghozali, (2005:69)

b. Uji normalitas

Uji ini bertujuan untuk menguji apakah dalam model regresi, variable pengganggu atau residual memiliki distribusi normal. Kita dapat melihatnya dari normal probability plot yang membandingkan distribusi kumulatif dengan distribusi normal. “Distribusi normal membentuk suatu garis lurus diagonal, dan plotting data residual akan dibandingkan dengan garis diagonalnya. Jika distribusi data normal, maka garis yang menggambarkan data sebenarnya akan mengikut garis normalnya” Ghozali, (2005:72). Dasar pengambilan keputusan untuk uji normalitas adalah jika data menyebar disekitar garis garis diagonal dan mengikuti arah garis diagonal atau grafik histogramnya menunjukkan distribusi normal, maka model regresi memenuhi asumsi normalitas. Sedangkan data menyebar jauh dari diagonal atau tidak

mengikuti arah garis diagonal atau grafik histogram tidak menunjukkan distribusi normal, maka model regresi tidak memenuhi asumsi normalitas.

c. Uji Autokorelasi

Ada beberapa cara yang dapat digunakan untuk mendeteksi ada tidaknya autokorelasi. *Pertama*, Uji Durbin-Watson (DW Test). Uji ini hanya digunakan untuk autokorelasi tingkat satu (*first order autocorrelation*) dan mensyaratkan adanya intercept dalam model regresi dan tidak ada variabel lagi di antara variabel penjelas Singgih Santoso (2011).

Hipotesis yang diuji adalah:

$H_0: \rho = 0$ (baca: hipotesis nolnya adalah tidak ada autokorelasi)

$H_a: \rho \neq 0$ (baca: hipotesis alternatifnya adalah ada autokorelasi)

Keputusan ada tidaknya autokorelasi adalah: (1) Bila nilai DW berada di antara d_U sampai dengan $4 - d_U$ maka koefisien autokorelasi sama dengan nol. Artinya, tidak ada autokorelasi. (2) Bila nilai DW lebih kecil daripada d_L , koefisien autokorelasi lebih besar daripada nol. Artinya ada autokorelasi positif. (3) Bila nilai DW terletak di antara d_L dan d_U , maka tidak dapat disimpulkan model ini memiliki gejala autokorelasi positif. (4) Bila nilai DW lebih besar dari pada $4 - d_L$, koefisien autokorelasi lebih besar daripada nol. Artinya ada autokorelasi negatif. (5) Bila nilai DW terletak di antara $4 - d_U$ dan $4 - d_L$, maka tidak dapat disimpulkan.

d. Uji Heteroskedastisitas

Untuk Uji Heteroskedastisitas, seperti halnya uji Normalitas, cara yang sering digunakan dalam menentukan apakah suatu model terbebas dari masalah heteroskedastisitas atau tidak hanya dengan melihat pada Scatter Plot dan dilihat

apakah residual memiliki pola tertentu atau tidak. Cara ini menjadi fatal karena pengambilan keputusan apakah suatu model terbebas dari masalah heteroskedastisitas atau tidak hanya berpatok pada pengamatan gambar saja tidak dapat dipertanggungjawabkan kebenarannya. Banyak metoda statistik yang dapat digunakan untuk menentukan apakah suatu model terbebas dari masalah heteroskedastisitas atau tidak, seperti misalnya Uji White, Uji Park, Uji Glejser, dan lain-lain. Modul ini akan memperkenalkan salah satu uji heteroskedastisitas yang mudah yang dapat diaplikasikan di SPSS, yaitu Uji Glejser. Uji Glejser secara umum dinotasikan sebagai berikut:

$$|e| = b_1 + b_2 X_2 + v$$

Keterangan:

$|e|$ = Nilai Absolut dari residual yang dihasilkan dari regresi model

X_2 = Variabel penjelas

Bila variabel penjelas secara statistik signifikan mempengaruhi residual maka dapat dipastikan model ini memiliki masalah Heteroskedastisitas. Dwi Priyanto; (2009).

1. Analisis Regresi Linier Berganda

Analisis Regresi Linier Berganda yaitu suatu analisis untuk melihat seberapa besar pengaruh variabel Jaminan Ketenagakerjaan terhadap produktivitas pegawai pada PT. PLN (persero) Cabang Pinrang, dengan menggunakan rumus:

$$Y = \alpha + \beta_1 X_1 + \beta_2 X_2 + \mu$$

Keterangan:

Y = Produktivitas Kerja
 α = Konstanta
 X_1 = Kesehatan Kerja
 X_2 = Keselamatan Kerja
 β = koefisien regresi
 e = eror

2. Koefisien Determinasi (R^2)

Keofisien determinasi (R^2) pada intinya mengukur seberapa jauh kemampuan sebuah model menerangkan variasi variabel dependen Ghozali, (2013:97). Nilai koefisien determinasi adalah antara nol dan satu. Nilai R^2 yang kecil berarti kemampuan variabel-variabel bebas (kompetensi dan intensif) amat terbatas. Begitu pula sebaliknya, nilai yang mendekati satu berarti variabel-variabel bebas memberikan hampir semua informasi yang dibutuhkan untuk memprediksi variasi variabel terikat.

3. Pengujian Hipotesis

Ketetapan fungsi regresi sampel dalam menaksir nilai aktual dapat dinilai dengan *godness of fit*-nya. Secara statistik setidaknya ini dapat diukur dari nilai koefisien determinasi (R^2), nilai statistik F dan nilai statistik t perhitungan statistik disebut signifikan secara statistik apabila nilai uji statistiknya berada dalam daerah kritis (daerah dimana H_0 ditolak), sebaliknya disebut tidak signifikan bila nilai uji statistiknya berada dalam daerah dimana H_0 diterima Ghozali, (2005:105).

a. Uji F

Uji F digunakan untuk mengetahui tingkat signifikan pengaruh variabel-variabel independen secara bersama-sama (simultan) terhadap variabel dependen

Ghozali, (2015:98). Uji F digunakan untuk menguji kelayakan suatu model. Uji signifikan ini meliputi pengujian signifikan persamaan regresi keseluruhan serta koefisien regresi parsial spesifik. Hipotesis nol untuk uji F adalah bahwa koefisien determinasi majemuk dalam populasi, R^2 sama dengan nol ($H_0: R^2 = 0$). Uji keseluruhan dapat dilakukan dengan menggunakan statistik F.

$$F = \frac{R^2/K}{(1 - R^2) (n - k - 1)}$$

“Uji keseluruhan tersebut memiliki distribusi F dengan derajat kebebasan k dan $(n-k-1)$. Jika Hipotesis nol keseluruhan ditolak, satu atau lebih koefisien regresi majemuk populasi mempunyai nilai tidak sama dengan nol.” Malhotra (2006:79).

Uji F parsial meliputi pengurangan jumlah total kuadrat regresi S_{sreg} menjadi komponen-komponen yang terkait dengan masing-masing variabel independen. Dalam pendekatan yang standar, hal ini dilakukan dengan mengasumsikan bahwa setiap variabel independen telah ditambah kedalam persamaan regresi setelah seluruh variabel independen lainnya disertakan. Kenaikan dari jumlah kuadrat yang dijelaskan, yang disebabkan oleh penambahan sebuah variabel independen X , merupakan komponen variasi yang disebabkan variabel tersebut dan disimbolkan dengan SS_{xi} . Signifikansi koefisien regresi parsial untuk variabel, diuji dengan menggunakan statistik F incremental Malhotra, (2006:81).

b. Uji Parsial (Uji t)

Menentukan koefisien spesifik yang mana yang tidak sama dengan nol, uji tambahan diperlukan yaitu dengan menggunakan uji t. “Uji statistik t pada dasarnya menunjukkan seberapa jauh pengaruh satu variabel independen secara individual dalam menerangkan variasi variabel dependen” Ghozali, (2005:115). Signifikansi

koefisien parsial ini memiliki distribusi t dengan derajat kebebasan $n-k-1$, dan signifikan pada $\alpha = 0,05$.

G. Instrumen Penelitian

Tabel 3.1 Instrumen Penelitian

No	Variabel	DefenisiVariabe	Indikator	Skala Pengukuran
1	2	3	4	5
1.	Kesehatan Kerja X1 Dan Keselamatan Kerja X2	Kesehatan dan keselamatan kerja menunjukkan kepada kondisi-kondisi fisiologis-fisikal dan psikologis tenaga kerja yang diakibatkan oleh lingkungan kerja yang disediakan perusahaan. Kesehatan dan keselamatan kerja merupakan instrumen yang memproteksi pekerja, perusahaan, lingkungan hidup, dan masyarakat sekitar dari bahaya kecelakaan kerja. Menurut Jackson (1999)	a) Keadaan Dan Kondisi Karyawan b) Lingkungan kerja c) Perlindungan Karyawan (Gary Dessler 1997:346) a) Keadaan tempat lingkungan kerja b) Pengaturan udara c) Pengaturan penerangan d) Pemakaian peralatan kerja e) Kodisi fisik dan mental pegawai (Mangkunegara 2011)	Likert

2.	Produktivitas Kerja Y	produktivitas kerja adalah perbandingan terbaik antara hasil yang diperoleh (output) dengan jumlah sumber kerja yang dipergunakan (input). Hasil yang diperoleh (output), dapat berupa:	<ul style="list-style-type: none"> a) Kemampuan b) Meningkatkan hasil yang dicapai c) Semangat kerja d) Pengembangan diri e) Mutu f) Efisiensi (Edy Sutrisno, 2011: 25)	Likert
----	-----------------------	---	---	--------

BAB IV

HASIL DAN PEMBAHASAN

A. Gambaran Umum Perusahaan

1. Sejarah Berdirinya PT. PLN (Persero) Cabang Pinrang

Perusahaan Listrik Negara (PLN) adalah sebuah BUMN yang mengurus semua aspek kelistrikan yang ada di Indonesia. Sejarah ketenagalistrikan di Indonesia dimulai pada abad ke-19, ketika beberapa perusahaan Belanda mendirikan pembangkitan tenaga listrik untuk keperluan sendiri. Perusahaan Tenaga Listrik untuk kepentingan umum dimulai sejak perusahaan swasta Belanda NV.NIGM memperluas usahanya dibidang tenaga listrik, yang semula hanya bergerak di bidang gas, kemudian bertambah luas dengan berdirinya perusahaan swasta lainnya.

Setelah diproklamirkannya kemerdekaan Indonesia pada tanggal 17 Agustus 1945, perusahaan listrik yang dikuasai jepang kemudiandirebut oleh pemuda-pemuda Indonesia pada bulan September 1945, lalu diserahkan kepada Pemerintah Republik Indonesia. Pada tanggal 27 Oktober 1945 dibentuklah Jawatan Listrik dan Gas oleh Presiden Soekarno, waktu itu kapasitas pembangkit tenaga listrik hanyalah sebesar 157,5 MW. Tanggal 1 Januari 1961 dibentuk BPU – PLN (Badan Pimpinan Umum Perusahaan Listrik Negara) yang bergerak dibidang listrik, gas, dan kokas.

Tanggal 1 Januari 1965, BPU – PLN dibubarkan dan dibentuk 2 (dua) Perusahaan negara yaitu Perusahaan Listrik Negara (PLN) yang mengelola tenaga listrik dan Perusahaan Gas Negara (PGN) yang mengelola gas. Saat itu kapasitas pembangkit tenaga listrik PLN sebesar 300 MW.

Tahun 1972, Pemerintahan Indonesia menetapkan status Perusahaan Listrik Negara sebagai Perusahaan Umum Listrik Negara (PLN). Tahun 1990 melalui Peraturan Pemerintah No.17, PLN ditetapkan sebagai pemegang kuasa usaha ketenaga listrikan.

Tahun 1992, Pemerintah memberikan kesempatan kepada sector swasta untuk bergerak dalam bisnis penyediaan tenaga listrik. Sejalan dengan kebijakan di atas, maka pada bulan Juni 1994 status PLN dialihkan dari Perusahaan Umum menjadi Perusahaan Perseorangan (Persero). Pada tanggal 1 April 1980, dibentuk cabang Pinrang yang wilayah kerjanya meliputi kabupaten Pinrang, kabupaten Polewali Mamasa, kabupaten Majene dan kabupaten Mamuju. Kemudian, wilayah kerja tersebut dipecah menjadi PT. PLN (Persero) Cabang Pinrang dan PT. PLN (Persero) Cabang Mamuju.

Tahun 1994, PLN Cabang Pinrang secara nasional diubah menjadi PT. PLN (Persero) Cabang Pinrang. Dengan adanya perubahan aturan perusahaan, PT. PLN (Persero) Cabang Pinrang kemudian diubah menjadi PT. PLN (Persero) Area Pinrang, dengan unit kerja 22 kantor pelayanan di 5 rayon:

a. Rayon Watang Sawitto

Jumlah Pelanggan :29.441 Pelanggan

Kantor Pelayanan : 2 Unit (KP. Malimpung, KP.Tiroang)

b. Rayon Kariango

Jumlah Pelanggan :25. 469 Pelanggan

Kantor Pelayanan : 4 Unit (KP. Suppa, KP. Langnga , KP. Jampue,KP. Ujung Lero)

c. Rayon Pekkabata

Jumlah Pelanggan: 29.943 Pelanggan

Kantor Pelayanan : 5 Unit (KP. Bungi Tadokkong, KP. Leppangan, KP. Binanga, KP. Karaeng, KP. Teppo Benteng, KP. Cempa)

d. Rayon Enrekang

Jumlah Pelanggan :15.380 Pelanggan

Kantor Pelayanan : 3 Unit (KP. Maiwa, KP. Bambapuang, KP. Cendana)

e. Rayon Lakawan

Jumlah Pelanggan :28.773 Pelanggan

Kantor Pelayanan : 3 Unit (KP. Mata Allo, KP. Baraka, KP. Baroko)

Area Kerja Perusahaan meliputi 3.747,78 km² yang terdiri dari :

1. Kabupaten Pinrang

Luas 1.961,77 Km² dengan kecamatan yang terbagi atas 39 Kelurahan dan 65 Desa.

2. Kabupaten Enrekang

Luas 1.786,01 Km² dengan 10 kecamatan yang terbagi atas 12 Kelurahan dan 96 Desa.

3. Kabupaten Tana Toraja

Melayani seluas 4 Desa.

Berikut ini adalah gambaran kondisi PT.PLN (Persero) Area Pinrang berdasarkan data perusahaan Per 31 Desember 2014.

- Pendapatan setahun : Rp.84.003.740.832,-
- Penjualan Kwh setahun : 173.147.171 KWH
- Harga Jual Kwh rata-rata : Rp. 485.15 / KWH
- Jumlah Pelanggan : 127.800 Pelanggan
- Daya Tersambung : 130.139.800 VA
- Panjang JUTM : 1.017,14 kms
- Panjang JUTR : 1.096,86 kms
- Jumlah gardu distribusi : 1077 Gardu
- Jumlah pegawai tetap : 85 orang

2. Logo PT. PLN (Persero) Cabang Pinrang



Gambar 4.1 Logo PT. PLN (Persero) Area Pinrang

Bentuk, warna dan makna lambang perusahaan resmi yang di gunakan adalah sesuai yang tercantum pada Lampiran Surat Keputusan Direksi Perusahaan Umum Listrik Negara No.031/DIR/76 Tanggal : 1 Juni 1976 mengenai pembakuan lambang Perusahaan Umum Listrik Negara.

- **MAKNA LAMBANG**



Bidang Persegi Panjang Vertikal, Menjadi bidang dasar bagi elemen-elemen, lambang lainnya, melambangkan bahwa PT.PLN (Persero) merupakan wadah atau organisasi yang terorganisir dengan sempurna. Berwarna kuning untuk menggambarkan pencerahan, seperti yang diharapkan PLN bahwa listrik menciptakan pencerahan bagi kehidupan masyarakat. Kuning juga melambangkan semangat yang menyala-nyala yang dimiliki setiap insan yang berkarya di perusahaan ini.



Petir atau kilat, melambangkan tenaga listrik yang terkandung di dalamnya sebagai produk jasa utama yang di hasilkan oleh perusahaan. Selain itu petir pun mengartikan kerja cepat dan tepat para insan PT.PLN (Persero) dalam memberikan solusi terbaik bagi para pelanggannya. Warnanya yang merah melambangkan kedewasaan PLN sebagai Perusahaan Listrik pertama di Indonesia dan kedinamisan gerak laju perusahaan beserta tiap insan perusahaan serta keberanian dalam menghadapi tantangan perkembangan jaman.



Tiga Gelombang, memiliki arti gaya rambat energi listrik yang di alirkan oleh tiga bidang usaha utama yang di geluti perusahaan yaitu pembangkitan, penyaluran dan distribusi yang seiring sejalan dengan kerja keras para insan PT.PLN (Persero) guna memberikan layanan terbaik bagi pelanggannya. Diberi warna biru untuk menampilkan kesan konstan (suatu yang tetap) seperti halnya listrik yang tetap di perlukan dalam kehidupan manusia. Disamping itu biru juga melambangkan keandalan yang dimiliki insan-insan perusahaan dalam memberikan layanan terbaik bagi pelanggannya.

3. Visi Misi Dan Motto PT. PLN (Persero) Cabang Pinrang

Visi :

“Diakui sebagai perusahaan kelas dunia yang bertumbuh kembang, unggul, Dan terpercaya dengan bertumpu pada potensi insani.”

Misi :

- Menjalankan Bisnis Kelistrikan dan Bidang lain yang terkait, berorientasi pada kepuasan pelanggan, anggota perusahaan dan pemegang saham.
- Menjadikan tenaga listrik sebagai media untuk meningkatkan kualitas kehidupan masyarakat.
- Mengupayakan agar tenaga listrik menjadi pendorong kegiatan ekonomi.
- Menjalankan kegiatan usaha yang berwawasan lingkungan.

Motto :

Listrik untuk kehidupan yang lebih baik (*Electricity for a better life*

Berdasarkan penerapan nilai-nilai tersebut, PT.PLN (Persero) Area Pinrang selalu berupaya memberikan pelayanan yang terbaik, sehingga tersedia “***Aplikasi Pelayanan Keluhan Pelanggan***“. Maksudnya ketika pelanggan memiliki keluhan, pelanggan tidak perlu lagi mengunjungi kantor PT.PLN (Persero). Pelanggan bisa melalui telepon dengan cara :**123**, ini berlaku untuk setiap daerah.

Selain itu, PT.PLN (Persero) Selalu berupaya memberikan produk yang semakin berkualitas, sehingga PT.PLN (Persero) Area Pinrang berupaya menyamakan Listrik di Indonesia dengan Listrik di Korea (KEPKO) . Dimana cepat, tepat dan tanggap dalam berkerja terutama dalam pemasangan baru dan penambahan daya, PT.PLN (Persero) berupaya hanya membutuhkan waktu 1-3 hari untuk pemasangan baru dan penambahan daya.

PT.PLN (Persero) juga menerapkan SMK3 (*Sistem Manajemen K3*) adalah aplikasi yang mendukung kenyamanan kerja dengan mempertimbangkan Keselamatan Kesehatan Kerja. Salah satu pertimbangannya adalah selalu menjaga lingkungan hidup sehingga mendukung keamanan kerja.

4. Tujuan PT.PLN (Persero) Cabang Pinrang

PT.PLN (Persero) merupakan suatu perusahaan penyedia jasa ketenagalistrikan terbesar di Indonesia. Visi perusahaan adalah untuk **“Diakui sebagai perusahaan kelas dunia yang bertumbuh kembang, unggul, dan terpercaya dengan bertumpu pada potensi insani”**. Perusahaan berkomitmen untuk melistriki seluruh wilayah Nusantara dengan tujuan agar kehidupan Rakyat Indonesia menjadi jauh lebih baik, bahkan di harapkan dapat mencapai tingkat kehidupan yang setara dengan negara-negara maju di tingkat Internasional.

PT.PLN (Persero) sebagai salah satu Badan Usaha Milik Negara (BUMN) yang berbentuk Perusahaan Perseroan (Persero) berkewajiban untuk menyediakan Tenaga Listrik bagi kepentingan umum dengan tetap memperhatikan tujuan perusahaan, yaitu menghasilkan keuntungan sesuai dengan UU No.19/2000.

Kegiatan Usaha Perusahaan meliputi :

- a. Menjalankan usaha penyediaan tenaga listrik yang meliputi kegiatan pembangkitan, penyaluran, distribusi tenaga listrik, perencanaan pembangunan sarana penyediaan tenaga listrik.
- b. Menjalankan usaha penunjang dalam penyediaan tenaga listrik yang meliputi kegiatan konsultasi, pembangunan, pemasangan, pemeliharaan peralatan ketenagalistrikan, pengembangan teknologi peralatan yang menunjang penyediaan tenaga listrik.

- c. Menjalankan kegiatan pengelolaan dan pemanfaatan sumber daya alam dan sumber energi lainnya untuk kepentingan penyediaan tenaga listrik, melakukan pemberian jasa operasi dan pengaturan (*dispatcher*) pada pembangkit, penyaluran, distribusi, dan retail tenaga listrik, menjalankan kegiatan perindustrian perangkat keras dan perangkat lunak bidang ketenagalistrikan dan perangkat lain yang terkait dengan tenaga listrik, melakukan kerja sama dengan badan lain atau pihak lain atau badan penyelenggara bidang ketenagalistrikan baik dari dalam negeri maupun luar negeri bidang pembangunan operasional, telekomunikasi dan informasi yang berkaitan dengan ketenagalistrikan.

Rentang bisnis perusahaan adalah dari hulu hingga hilir, yakni dimulai dari pembangkitan, transmisi, hingga distribusi energi listrik ke pelanggan, serta jasa-jasa pendukungnya. Pihak manajemen perusahaan percaya bahwa potensi insani merupakan aset terbesar dan berperan penting bagi masa depan perusahaan. Perusahaan saat ini berinvestasi besar untuk mendapatkan calon-calon pemimpin masa depan yang akan mengembangkan PT.PLN (Persero) menjadi perusahaan kelas dunia dan menghadapi tantangan bisnis di masa yang akan datang.

5. Struktur Organisasi PT.PLN (Persero) Cabang Pinrang

Struktur Organisasi dalam suatu institusi merupakan unsur penting bagi keberhasilan institusi, karena keberhasilannya suatu institusi dapat di ukur dari sejauh mana mekanisme kerja dapat berjalan dengan efektif dan efisien. Dengan struktur organisasi tersebut akan menggambarkan pada hubungan kerja antar personil dalam suatu institusi serta akan menetapkan tugas dan tanggung jawab masing-masing personil di dalamnya.

Perusahaan sebagai suatu sistem antara fungsi – fungsi yang ada agar dapat berjalan dengan baik maka perlu adanya pembagian tugas, wewenang, serta tanggung

jawab yang harus dinyatakan dengan jelas. Wewenang adalah hak untuk melakukan sesuatu untuk memerintah orang lain untuk melakukan sesuatu, dan tanggung jawab adalah kewajiban individu untuk melakukan tugas. Untuk memudahkan pembagian kerja tersebut, disusunlah struktur organisasi perusahaan. Adapun struktur organisasi PT. PLN (Persero) Area Pinrang seperti gambar di bawah ini.

Gambar 4.2 Struktur Organisasi PT. PLN (Persero) Area Pinrang

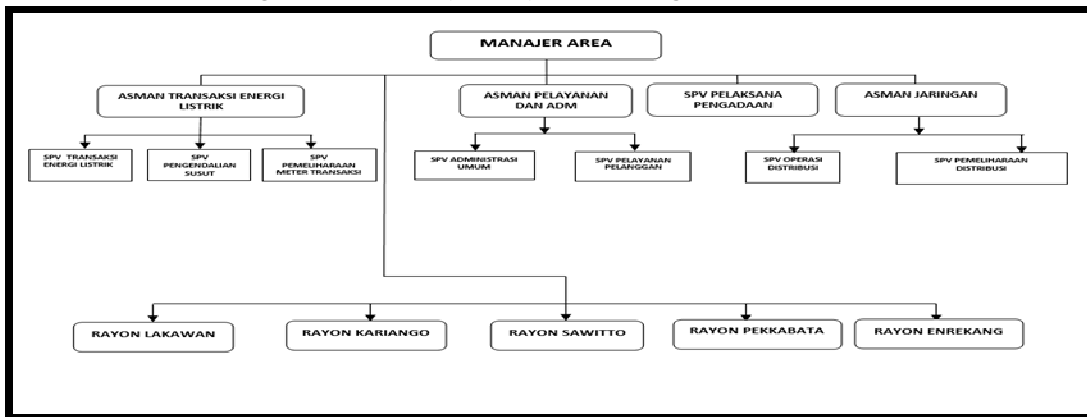

6. Produk PT. PLN (Persero) Cabang Pinrang

PT. PLN (Persero) adalah Badan Usaha Milik Negara (BUMN) yang menyediakan jasa kelistrikan yang terdiri atas :

- a. Pasang baru adalah suatu permohonan yang dibuat oleh calon pelanggan untuk mendapatkan sambungan listrik dengan daya yang di butuhkan.

Adapun prosedur yang harus dilakukan :

- Mendatangi kantor PT. PLN (Persero) Area Pinrang dengan membawa KTP, Rekening Listrik terdekat (milik tetangga), kemudian mengisi formulir, PT. PLN (Persero) melakukan survey.

- b. Tambah Daya adalah penambahan voltase untuk memenuhi kebutuhan dikarenakan daya yang tersedia tidak mencukupi dengan pemakaian yang ada dalam rumah, kantor dll.

Adapun prosedur yang harus dilakukan :

- Melakukan permohonan dengan membawa rekening listrik, kemudian mengisi formulir penambah daya yang di butuhkan missal 450 VA ke 900 VA atau 1800 VA

- c. Multiguna adalah perubahan voltase daya yang di pergunakan dalam waktu tertentu. Misalnya acara pernikahan yang membutuhkan daya besar.

Adapun prosedur yang dilakukan adalah:

- Melakukan permohonan dengan membawa rekening listrik dan mengisi permohonan multiguna daya yang di butuhkan di Kantor Rayon PT.PLN (Persero)

- d. Perubahan nama dalam rekening adalah perubahan yang terjadi di karenakan penghuni dalam rumah atau pemilik bukan lagi yang tertera dalam rekening.

Adapun prosedur yang harus dilakukan:

- Membawa akte jual beli ataupun sertifikat atau dasar hukum yang sah yang dapat di pertanggung jawabkan di PT.PLN (Persero)

- e. Perubahan tarif adalah perubahan yang terjadi di karenakan penggunaan listrik yang ada di tempat itu sesuai dengan penggunaan, misal :

Rumah Tangga (R1) => Sosial (s1), Bisnis (b1), Industri(i1)

Adapun Produk Unggulan PT.PLN (Persero)



Gambar 4.3 Produk PT. PLN (Persero) Area Pinrang

Inilah inovasi terkini dari layanan PLN yang lebih menjanjikan Kemudahan, Kebebasan, dan Kenyamanan bagi pelanggannya : Listrik Pintar – Solusi isi ulang dari PLN.

Listrik pintar, setiap pelanggan bisa mengendalikan sendiri penggunaan listriknya sesuai kebutuhan dan kemampuannya, seperti halnya pulsa isi ulang pada telepon seluler, maka pada sistem listrik pintar, pelanggan juga terlebih dahulu membeli pulsa (voucher/token listrik isi ulang) yang terdiri dari 20 digit nomer yang bisa di peroleh melalui gerai ATM sejumlah bank atau melalui loket-loket pembayaran tagihan listrik online. Lalu, 20 digit nomer token tadi dimasukkan (diinput) ke dalam kWh Meter khusus yang disebut dengan Meter Prabayar (MPB) dengan bantuan keypad yang sudah tersedia di MPB.

Nantinya, lewat layar yang ada di MPB akan tersajikan sejumlah informasi penting yang langsung bisa di ketahui dan di baca oleh pelanggan terkait dengan penggunaan listriknya, seperti :

- Informasi jumlah energi listrik (kWh) yang di masukkan (di input).

- Jumlah energi listrik (kWh) yang sudah terpakai selama ini.
- Jumlah energi listrik (kWh) yang sedang terpakai saat ini (real time).
- Jumlah energi listrik (kWh) yang masih tersisa.

Jika energi listrik yang tersimpan di MPB sudah hampir habis, maka MPB akan memberikan sinyal awal agar segera dilakukan pengisian ulang. Dengan demikian, pelanggan secara real time, setiap saat kapan saja, dapat mengetahui secara persis penggunaan listrik di rumah. Jadi, Kendali penggunaan listrik sungguh di tangan anda.

Selama ini pelanggan PLN mendapat layanan listrik pascabayar, yaitu Pelanggan menggunakan energi listrik dulu dan membayar belakangan pada bulan berikutnya. Setiap bulan PLN harus mencatat meter, menghitung dan menerbitkan rekening yang harus di bayar pelanggan, melakukan penagihan kepada pelanggan yang terlambat atau tidak membayar rekening listrik setelah waktu tertentu.

Mekanisme tersebut di atas tidak di laksanakan pada sistem listrik pintar (prabayar). Pada sistem listrik pintar, pelanggan mengeluarkan uang/biaya lebih dulu untuk membeli energi listrik yang akan di konsumsinya. Besar energi listrik yang telah di beli oleh pelanggan di masukkan ke dalam Meter Prabayar (MPB) yang terpasang di lokasi Pelanggan melalui sistem 'token' (pulsa) atau stroom. MPB menyediakan informasi jumlah energi listrik (kWh) yang masih bisa di konsumsi. Persediaan kWh tersebut bisa di tambah berapa saja dan kapan saja sesuai kebutuhan dan keinginan Pelanggan. Dengan demikian, pelanggan bisa lebih mudah

mengoptimalkan konsumsi listrik dengan mengatur sendiri jadwal dan jumlah pembelian listrik. Dengan menggunakan Listrik Pintar, Pelanggan tidak perlu berurusan dengan pencatatan meter yang biasanya dilakukan setiap bulan, dan tidak perlu terikat dengan jadwal pembayaran listrik bulanan.

Keuntungan Listrik Pintar :

- Pelanggan lebih mudah mengendalikan pemakaian listrik.
Melalui meter elektronik prabayar pelanggan dapat memantau pemakaian listrik sehari-hari dan setiap saat. Di meter tersebut tertera angka sisa pemakaian kWh terakhir. Bila dirasa boros, pelanggan dapat mengerem pemakaian listriknya.
- Pemakaian listrik dapat disesuaikan dengan anggaran belanja.
Dengan nilai Pulsa Listrik (Voucher) bervariasi mulai Rp.20.000,- s/d Rp.1.000.000,- memberi keleluasan bagi pelanggan dalam membeli listrik sesuai dengan kemampuan dan kebutuhan (lebih terkontrol dalam mengatur anggaran belanja keluarga).
- Tidak akan terkena biaya keterlambatan.
Tidak ada lagi biaya tambahan bayar listrik di karenakan terbebani biaya keterlambatan akibat lupa bayar tagihan listrik.
- Privasi lebih terjaga.
Untuk pelanggan yang menginginkan kenyamanan lebih, dengan menggunakan Listrik Pintar tidak perlu menunggu dan membukakan pintu

untuk petugas pencatatan meter karena meter prabayar secara otomatis mencatat pemakaian listrik anda (akurat dan tidak ada kesalahan pencatatan meter)

- Jaringan luas pembelian listrik isi ulang

Saat ini pembelian Pulsa Listrik (Voucher) pintar sudah bisa di dapatkan di lebih dari 30.000 ATM di seluruh Indonesia. Selain itu juga bisa di dapatkan di loket pembayaran listrik online.

- Tepat di gunakan bagi anda yang memiliki usaha rumah kontrakan atau kamar sewa (kos).

Sebagai pemilik rumah atau kamar sewa, anda tidak perlu khawatir lagi dengan tagihan listrik yang tidak di bayar oleh penghuni rumah kontrakan karena pemakaian listrik sudah menjadi tanggung jawab dan sudah di sesuaikan dengan kebutuhan penyewa.

B. Hasil Penelitian

1. Karakteristik Responden

Karakteristik responden berguna untuk menguraikan deskripsi identitas responden menurut sampel penelitian yang telah disiapkan. Salah satu tujuan dengan karakteristik responden adalah memberikan gambaran objek yang menjadi sampel dalam penelitian ini. Karakteristik responden yang menjadi sampel penelitian ini kemudian dikelompokkan menurut jenis kelamin, umur, tingkat pendidikan, serta

masa kerja. Untuk memperjelas karakteristik responden yang dimaksud, maka akan dijelaskan tabel mengenai data responden seperti yang dijelaskan berikut ini:

a. Karakteristik responden berdasarkan Jenis Kelamin

Jenis kelamin merupakan sesuatu yang dapat memberikan perbedaan pada perilaku seseorang. Dalam satu bidang pekerjaan, jenis kelamin juga sering kali dapat membedakan aktivitas yang dilakukan oleh individu. Penyajian data responden berdasarkan jenis kelamin adalah sebagai berikut.

**Tabel 4.1 Jenis Kelamin Responden
Jumlah Responden Berdasarkan Jenis Kelamin**

No	Jenis Kelamin	Frekuensi	Persentase (%)
1	Laki-laki	50	58 %
2	Perempuan	35	41 %
Jumlah		85	100 %

Sumber: Data Primer yang diolah dengan SPSS.21

Tabel 4.1 di atas, menunjukkan bahwa dari 85 responden, sebagian besar berjenis kelamin laki-laki yakni sebanyak 50 orang (58,8%) responden dan sisanya adalah yang berjenis kelamin perempuan yakni sebanyak 35 (41,2%) responden. Hal ini disebabkan karena laki-laki lebih produktif dalam bekerja khususnya melakukan pekerjaan di lapangan.

b. Karakteristik responden berdasarkan Usia/Umur

Umur dalam keterkaitannya dengan kinerja individu dilokasi kerja biasanya adalah suatu gambaran akan pengalaman dan tanggung jawab individu. Jumlah karyawan berdasarkan umur dapat dilihat dibawa ini.

Tabel 4.2 Berdasarkan Usia Responden
Jumlah Responden Berdasarkan Usia

No	Umur Karyawan	Jumlah	Persentase (%)
1	20 - 30 Tahun	30 Orang	35.3 %
2	31 - 40 Tahun	36 Orang	42.2 %
3	41 - 50 Tahun	9 Orang	10.6 %
4	>50 Tahun	10 Orang	11.8 %
Jumlah		85	100 %

Sumber: Data Primer yang diolah dengan SPSS.21

Tabel 4.2 di atas ini, dimana responden yang berumur 20 tahun yang paling muda sampai 50 tahun ke atas merupakan Karyawan tetap yang telah terdaftar pada PT. PLN (Persero) Cabang Pinrang.

c. Karakteristik responden berdasarkan Tingkat Pendidikan

Pendidikan seingkali dipandang sebagai suatu kondisi yang mencerminkan kemampuan seseorang. Penyajian data responden berdasarkan pendidikan adalah sebagai berikut.

Tabel 4.3 Berdasarkan Tingkat Pendidikan Responden
Jumlah Responden Berdasarkan Tingkat Pendidikan

No	Tingkat Pendidikan	Jumlah	Persentase (%)
1	SLTA	6 Orang	7.1%
2	SMA	16 Orang	20.0%
3	D3	13 Orang	15.3%
4	S1	41 Orang	48.2%
5	S2	9 Orang	9.4%
Jumlah		85	100 %

Sumber: Data Primer yang diolah dengan SPSS.21

Tabel 4.3 diatas ini menunjukkan bahwa untuk membedakan tingkat pendidikan responden mulai dari SLTA, SMA, D3, S1, serta S2.

d. Karakteristik responden berdasarkan Masa Kerja

Masa kerja merupakan rentang waktu yang telah ditempu oleh setiap pekerja atau karyawan hal ini merupakan suatu pengalaman yang telah di lalui oleh karyawan sehingga mereka dapat memahami tugas masing-masing. Penyajian data responden berdasarkan masa kerja.

**Tabel 4.4 Berdasarkan Masa Kerja Responden
Jumlah Responden Berdasarkan Masa Kerja**

No	Masa Kerja	Jumlah	Persentase (%)
1	1 – 10 Tahun	57 Orang	67.1 %
2	11 – 20 Tahun	16 Orang	18.8 %
3	>20 Tahun	12 Orang	14.1 %
Jumlah		85	100 %

Sumber: Data Primer yang diolah dengan SPSS.21

Tabel 4.4 diatas ini menunjukkan bahwa peneliti akan membedakan masa kerja responden mulai yang 12 bulan (1 Tahun) sampai dengan yang paling lama lebih dari 20 tahun.

2. Deskripsi Data Penelitian

Berdasarkan hasil penelitian yang dilakukan terhadap 85 responden melalui penyebaran kuisioner, untuk mendapatkan kecenderungan jawaban responden terhadap jawaban masing-masing variabel akan didasarkan pada rentang skor jawaban sebagaimana pada lampiran.

a. Deskripsi Variabel *Kesehatan Kerja*

Kesehatan Kerja adalah menunjukkan pada kondisi yang bebas dari gangguan fisik atau rasa sakit yang disebabkan oleh lingkungan kerja Variabel *Kesehatan Kerja* pada penelitian ini diukur melalui 6 pernyataan. Hasil tanggapan terhadap *Kesehatan Kerja* dapat dijelaskan pada tabel berikut ini:

Tabel 4.5 Tanggapan Responden mengenai Kesehatan Kerja (X1)

No	Pernyataan	Skor					Jumlah
		SS	S	KS	TS	STS	
1	X1.1	35	46	4	-	-	85
2	X1.2	42	39	4	-	-	85
3	X1.3	43	39	3	-	-	85
4	X1.4	48	34	3	-	-	85
5	X1.5	43	34	8	-	-	85
6	X1.6	42	38	5	-	-	85

Sumber: Data Primer yang diolah dengan SPSS.21

Tabel 4.5 diatas, dimana pada pernyataan X1.1 sebagian besar responden menjawab Setuju yakni sebanyak 46 responden. Hal ini menunjukkan bahwa responden selalu mengingat bahwa keadaan dan kondisi karyawan adalah suatu keharusan dalam melaksanakan pekerjaan

Tanggapan responden pada pernyataan X1.2, sebagian besar responden menjawab “Sangat Setuju/SS” yakni sebanyak 42 responden. Hal ini menunjukkan bahwa responden selalu menginginkan tingkat kesesuaian ruang gerak dalam perusahaan agar karyawan bekerja dengan baik.

Tanggapan responden pada pernyataan X1.3, sebagian besar menjawab “Sangat Setuju/SS” yakni sebanyak 43 responden. Hal ini menunjukkan bahwa. menginginkan lingkungan kerja yang baik.

Tanggapan responden pada pernyataan X1.4, sebagian besar menjawab “Sangat Setuju/SS” yakni sebanyak 48 responden. Hal ini menunjukkan bahwa responden selalu menginginkan kondisi lingkungan kerja yang aman dan bersih.

Tanggapan responden pada pernyataan X1.5, sebagian besar menjawab “Sangat Setuju/SS” yakni sebanyak 43 responden. Hal ini menunjukkan bahwa responden menginginkan Tindak pencegahan penyakit dan kecelakaan kerja akibat kerja perlu di lakukan oleh perusahaan.

Tanggapan responden pada pernyataan X1.6, sebagian besar menjawab “Sangat Setuju/SS” yakni sebanyak 42 responden. Hal ini menunjukkan bahwa responden menginginkan tindakan perawatan dan penyempuhan penyakit agar mereka merasa di perhatikan oleh perusahaan.

b. Deskripsi Variabel *Keselamatan Kerja*

Keselamatan Kerja dapat di artikan sebagai keadaan dimana keryawan terhindar dari bahaya selama melakukan pekerjaan. Variabel Keselamatan Kerja (X2) pada penelitian ini diukur melalui 10 pernyataan. Hasil tanggapan terhadap hKeselamatan Kerja (X2) dapat dijelaskan pada tabel berikut ini.

Tabel 4.6 Tanggapan Responden Mengenai Keselamatan Kerja (X2)

No	Pernyataan	Skor					Jumlah
		SS	S	KS	TS	STS	
1	X2.1	47	37	1	-	-	85
2	X2.2	35	40	10	-	-	85
3	X2.3	41	40	4	-	-	85
4	X2.4	38	43	3	1	-	85
5	X2.5	41	42	2	-	-	85
6	X1.6	38	43	3	1	-	85

7	X2.7	39	42	4	-	-	85
8	X2.8	44	38	3	-	-	85
9	X2.9	42	39	4	-	-	85
10	X2.10	41	43	1	-	-	85

Sumber: Data Primer yang diolah dengan SPSS.21

Tabel 4.6 diatas, pada pernyataan X2.1 sebagian besar responden menjawab “Sangat Setuju/SS” yakni sebanyak 47 responden. Hal ini menunjukkan bahwa responden sangat setuju dengan persediaan perlengkapan kerja untuk mendukung terlaksannya pekerjaan bagi karyawan.

Tanggapan responden pada pernyataan X2.2, sebagian besar responden menjawab hanya Setuju yakni sebanyak 40 responden. Hal ini menunjukkan bahwa pengamanan dan penyimpanan barang dalam perusahaan sdah sesuai standar.

Tanggapan responden pada pernyataan X2.3, sebagian besar responden menjawab “Sangat Setuju/SS” yakni sebanyak 41 responden. Hal ini menunjukkan bahwa kondisi suhu udara dakam ruangan kerja mendukung terlaksananya pekerjaan

Tanggapan responden pada pernyataan X2.4, sebagian besar menjawab hanya Setuju yakni sebanyak 43 responden. Hal ini menunjukkan bahwa sirkulasi udara dalam ruangan kerja sdah sesuai dengan standar.

Tanggapan responden pada pernyataan X2.5, sebagian besar menjawab hanya Setuju yakni sebanyak 42 responden. Hal ini menunjukkan bahwa responden sepakat perusahaan menyediakan penerangan yang cukup pada perusahaan.

Tanggapan responden pada pernyataan X2.6, sebagian besar menjawab hanya Setuju yakni sebanyak 43 responden. Hal ini menunjukkan bahwa responden sepakat perusahaan mengontrol kondisi keadaan lampu penerangan secara berkala.

Tanggapan responden pada pernyataan X2.7, sebagian besar menjawab hanya Setuju yakni sebanyak 42 responden. Hal ini menunjukkan bahwa responden sepakat pengamana peralatan kerja sudah sesuai dengan standar opsional.

Tanggapan responden pada pernyataan X2.8, sebagian besar responden menjawab “Sangat Setuju/SS” yakni sebanyak 44 responden. Hal ini menunjukkan bahwa semua peralatan kerja dalam kondisi baik dan layak.

Tanggapan responden pada pernyataan X2.9, sebagian besar responden menjawab “Sangat Setuju/SS” yakni sebanyak 42 responden. Hal ini menunjukkan bahwa perusahaan berkewajiban memberikan jaminan kesehatan kepada setiap karyawannya.

Tanggapan responden pada pernyataan X2.10, sebagian besar responden menjawab Setuju yakni sebanyak 43 responden. Hal ini menunjukkan bahwa pimpinan perusahaan selalu memberikan motivasi kepada setiap karyawannya.

c. Deskripsi Variabel *produktivitas kerja*

Produktivitas kerja merupakan kemampuan menghasilkan suatu kerja yang lebih banyak daripada ukuran biasa yang telah umum. Dari pengertian diatas dapat disimpulkan bahwa produktivitas kerja adalah kemampuan karyawan dalam memproduksi dibandingkan dengan input yang digunakan.

Tabel 4.7 Tanggapan Responden Mengenai Produktivitas Kerja

No	Pernyataan	Skor					Jumlah
		SS	S	KS	TS	STS	
1	Y.1	35	46	4	-	-	85
2	Y.2	42	39	4	-	-	85
3	Y.3	43	39	3	-	-	85
4	Y.4	48	34	3	-	-	85
5	Y.5	43	34	8	-	-	85
6	Y.6	42	37	6	-	-	85
7	Y.7	36	44	6	-	-	85
8	Y.8	30	51	6	-	-	85
9	Y.9	45	39	1	-	-	85
10	Y.10	42	40	2	1	-	85
11	Y.11	37	47	1	-	-	85
12	Y.12	38	44	3	-	-	85

Sumber: Data Primer yang diolah dengan SPSS.21

Tabel 4.7 diatas, pada pernyataan Y1 sebagian besar menjawab Setuju yakni sebanyak 46 responden. Hal ini menunjukkan bahwa responden dalam perusahaan karyawan mengetahui karakteristik peralatan kerja.

Tanggapan responden pada pernyataan Y2, sebagian besar menjawab “Sangat Setuju/SS” yakni sebanyak 42 responden. Hal ini menunjukkan bahwa perusahaan memberikan beban pekerjaan kepada karyawannya sesuai dengan kemampuan dan keterampilan masing-masing.

Tanggapan responden pada pernyataan Y3, sebagian besar menjawab “Sangat Setuju/SS” yakni sebanyak 43 responden. Hal ini menunjukkan bahwa semua karyawan di perusahaan harus menyelesaikan pekerjaan sesuai dengan waktu yang telah di tetapkan oleh perusahaan.

Tanggapan responden pada pernyataan Y4, sebagian besar menjawab “Setuju/S” yakni sebanyak 48 responden. Hal ini menunjukkan bahwa semua karyawan di PT. PLN (Persero) Cabang Pinrang di haruskan mengikuti aturan yang di tetapkan oleh perusahaan tersebut.

Tanggapan responden pada pernyataan Y5, sebagian besar menjawab “Sangat Setuju/SS” yakni sebanyak 43 responden. Hal ini menunjukkan bahwa semua program yang di sediakan oleh PT.PLN (Pesrsero) Cabang Pinrang. Dapat meningkatkan semangat dan kualitas kerja karyawan.

Tanggapan responden pada pernyataan Y6, sebagian besar menjawab “Sangat Setuju/SS” yakni sebanyak 42 responden. Hal ini menunjukkan bahwa ketika karyawan bekerja sesuai dengan ekspektasi perusahaan maka Perusahaan akan memberikan reward kepada karyawan tersebut.

Tanggapan responden pada pernyataan Y7, sebagian besar menjawab Setuju yakni sebanyak 43 responden. Hal ini menunjukkan bahwa PT. PLN (Persero) Cabang Pinrang. Selalu mengadakan pelatihan dan training kerja terhadap semua karyawan sesuai dengan bidang yang di geluti.

Tanggapan responden pada pernyataan Y8, sebagian besar menjawab Setuju yakni sebanyak 51 responden. Hal ini menunjukkan bahwa perusahaan selalu mengadakan evaluasi atau review terhadap kinerja setiap karyawan.

Tanggapan responden pada pernyataan Y9, sebagian besar menjawab “Sangat Setuju/SS” yakni sebanyak 45 responden. Hal ini menunjukkan bahwa setiap karyawan di PT. PLN (Persero) Cabang Pinrang di haruskan bekerja dengan penuh teliti, gesit/cepat serta disiplin dalam menyelesaikan pekerjaan.

Tanggapan responden pada pernyataan Y10, sebagian besar menjawab “Sangat Setuju/SS” yakni sebanyak 42 responden. Hal ini menunjukkan bahwa setiap karyawan di haruskan bekerja dengan menghasilkan kualitas dan kuantitas kerja.

Tanggapan responden pada pernyataan Y11, sebagian besar menjawab Setuju yakni sebanyak 47 responden. Hal ini menunjukkan bahwa setiap karyawan harus menyelesaikan pekerjaannya sesuai dengan tengak waktu yang di tetapkan oleh PT.PLN (Persero) Cabang Pinrang.

Tanggapan responden pada pernyataan Y12, sebagian besar menjawab Setuju yakni sebanyak 44 responden. Hal ini menunjukkan bahwa karyawan diharuskan menyelesaikan pekerjaan sesuai dengan anggaran biaya operasional disetiap masing-masing divisi yang ditetapkan oleh PT.PLN (Persero) Cabang Pinrang.

C. Alat Analisis Data

1. Pengujian Reliabilitas

Metode uji reliabilitas yang paling sering di gunakan adalah Cronbach's Alpha suatu konstruk atau variable dikatakan reliabel jika memberikan nilai

Cronbach's Alpha > 0,60. Hasil pengujian reliabilitas untuk semua variable dapat dilihat pada table dibawa ini

TABEL 4.8 HASIL UJI RELIABILITAS

Reliability Statistics KESEHATAN KERJA X1

Cronbach's Alpha	N of Items
.655	6

Reliability Statistics KESELAMATAN KERJA X2

Cronbach's Alpha	N of Items
.800	10

Reliability Statistics PRODUKTIVITAS Y

Cronbach's Alpha	N of Items
.822	12

Sumber: Data primer yang diolah, 2017

Hasil uji reliabilitas tersebut menunjukkan bahwa semua variabel sudah reliabel dan bisa ditunjukkan dengan nilai Cronbach's Alpha sebesar 0,655, 0,800, & 0,822 sehingga dapat dikatakan semua konsep pengukur masing-masing variabel dari kuesioner adalah reliabel sehingga untuk selanjutnya item-item pada masing-masing konsep variabel tersebut layak digunakan sebagai alat ukur.

2. Pengujian Validitas

Uji validitas digunakan untuk mengukur sah atau tidaknya suatu kuesioner suatu item kuesioner dinyatakan valid apabila nilai r hitung $>$ r tabel ($n-2$). Pengujian validitas dapat dilihat dibawah ini:

TABEL 4.9 HASIL UJI VALIDITAS

No	Variabel	r Hitung	r Tabel	Keterangan
Kesehatan kerja X1				
1	X1.1	0,466	0,208	Valid
2	X1.2	0,524	0,208	Valid
3	X1.3	0,780	0,208	Valid
4	X1.4	0,545	0,208	Valid
5	X1.5	0,700	0,208	Valid
6	X1.6	0,614	0,208	Valid
Keselamatan kerja X2				
1	X2.1	0,580	0,208	Valid
2	X2.2	0,662	0,208	Valid
3	X2.3	0,565	0,208	Valid
4	X2.4	0,696	0,208	Valid
5	X2.5	0,483	0,208	Valid
6	X2.6	0,548	0,208	Valid
7	X2.7	0,606	0,208	Valid
8	X2.8	0,700	0,208	Valid
9	X2.9	0,602	0,208	Valid
10	X2.10	0,527	0,208	Valid
Produktivitas Y				

1	Y.1	0,367	0,208	Valid
2	Y.2	0,478	0,208	Valid
3	Y.3	0,676	0,208	Valid
4	Y.4	0,495	0,208	Valid
5	Y.5	0,686	0,208	Valid
6	Y.6	0,615	0,208	Valid
7	Y.7	0,539	0,208	Valid
8	Y.8	0,581	0,208	Valid
9	Y.9	0,663	0,208	Valid
10	Y.10	0,625	0,208	Valid
11	Y.11	0,573	0,208	Valid
12	Y.12	0,636	0,208	Valid

Sumber: Data primer yang diolah, 2017

Berdasarkan tabel 4.9 diatas menunjukkan bahwa uji validitas dapat diketahui bahwa keseluruhan item pernyataan menunjukkan bahwa r hitung $>$ r tabel pada taraf signifikan 5%. Artinya setiap pernyataan atau indikator variabel dinyatakan valid untuk digunakan sebagai instrument dalam penelitian atau pernyataan yang diajukan dapat digunakan untuk mengukur variabel yang diteliti.

3. Uji Asumsi Klasik

a. Uji Multikolinier

Uji Multikolinieritas bertujuan untuk menguji apakah pada model regresi ditemukan adanya korelasi antara variabel bebas. Model regresi yang baik seharusnya tidak terjadi korelasi antara variabel bebas. Model regresi dikatakan bebas dari multikolinieritas apabila $VIF < 10$. Hasil pengujian VIF dapat dilihat pada table 4.

Berikut:

Tabel 4.10 Hasil Uji Multikolinieritas Coefficients

Model	Collinearity Statistics	
	Tolerance	VIF
Constant		
Kesehatan kerja	,482	2,075
Keselamatan kerja	,482	2,075

Dependent Variable: Produktivitas

Sumber: data Primer yang diolah, 2017

Hasil pengujian pada tabel 4.10 diatas menunjukkan bahwa semua variabel yang digunakan dalam model regresi menunjukkan nilai VIF berada di antara 01-10. Jadi dapat disimpulkan bahwa variabel-variabel dalam penelitian ini tidak menunjukkan adanya gejala multikolinearitas.

b. Uji Normalitas

Pada prinsipnya normalitas dapat dideteksi dengan melihat penyebaran data (titik) pada sumbu diagonal dari grafik atau dengan melihat histogram dari residualnya. Dasar pengambilan keputusan.

- Jika data menyebar sekitar garis diagonal dan mengikuti arah garis diagonal atau grafik histogramnya menunjukkan distribusi normal, maka model regresi memenuhi asumsi normalitas
- Jika data menyebar jauh dari diagonal atau tidak mengikuti arah garis diagonal atau grafik histogram tidak menunjukkan distribusi normal, maka model regresi tidak memenuhi asumsi normalitas Ghozali, (2013:156)

Gambar 4.4 Hasil Uji Normalitas

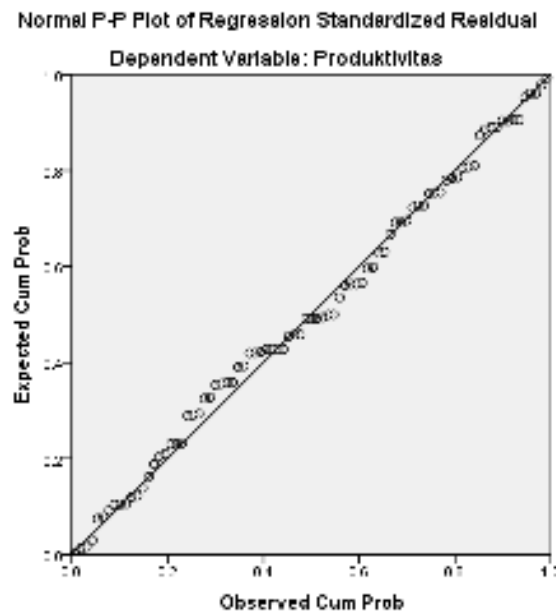

Sumber: Hasil Output SPSS 21,2017

Berdasarkan grafik *Normal P-PLOT Of Regression Standardizedresidual* menunjukkan bahwa titik-titik residual model regresi sudah terdistribusi normal karena titik-titik tersebut menyebar disekitar garis diagonal, dengan demikian syarat normalitas sebagai pengujian statistic menggunakan regresi dapat terpenuhi.

c. Uji Autokorelasi

Uji Autokorelasi merupakan pengujian asumsi dalam regresi dimana variabel dependen tidak berkorelasi dengan diri sendiri. Maksud korelasi dengan diri sendiri adalah bahwa nilai dari variabel dependen tidak berhubungan dengan nilai variabelitu sendiri. Model regresi berganda yang baik adalah regresi yang bebas dari autokorelasi jika terjadi korelasi, maka dinamakan ada problem autokorelasi. Untuk uji autokorelasi dapat dilihat pada nilai Durbin Watson, jika nilai DW antara minus dua (-2) sampai (+2), maka dapat di artikan tidak terjadi gejala autorelasi. Santoso, (2005:161).

Hasil pengujian data autokorelasi di bawah ini:

Tabel 4.11 Hasil Uji Autokorelasi

Model Summary^b

Model	R	R Square	Adjusted R Square	Std. Error of the Estimate	Durbin-Watson
1	.922 ^a	.849	.846	1.614	2.060

a. Predictors: (Constant), Keselamatan, Kesehatan

b. Dependent Variable: Produktivitas

Sumber: Hasil Output SPSS 21, 2017

Tabel 4.10 di atas menunjukkan bahwa nilai Durbin Watson yang diperoleh sebesar 2,060. Nilai tersebut berada di kisaran angka +2. Berarti hal demikian dapat dikatakan bahwa model regresi tidak menunjukkan adanya gejala autokorelasi karena tidak menyimpang dari asumsi autokorelasi.

d. Uji Heteroskedastisitas

Gambar 4.5 Hasil Uji Heteroskedastisitas

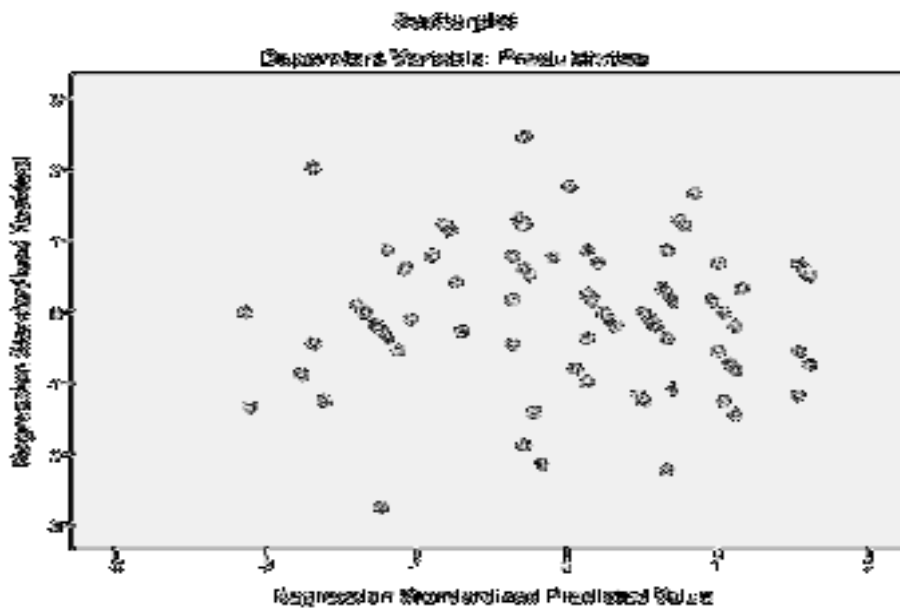

Hasil pengujian Heteroskedastisitas menunjukkan, bahwa titik-titik yang menyebar secara acak, tidak membentuk suatu pola tertentu yang jelas, serta tersebar baik di atas maupun di bawah angka 0 (Nol) pada sumbu Y hal ini berarti tidak terjadi penyimpangan asumsi klasik Heteroskedastisitas pada model regresi yang dibuat.

4. Analisis Regresi Linear Berganda

Analisis regresi linear berganda di gunakan untuk menguji hipotesis tentang pengaruh secara persial dan secara simultan variabel bebas terhadap variabel terikat. Model persamaan regresi yang baik adalah yang memenuhi persyaratan asumsi klasik, antara lain semua data distribusi normal, model harus bebas dari gejala miltikolenearitas. Dari analisi sebelumnya membuktikan bahwa penelitian ini sudah di anggap baik. Hasil dari SPSS yang digunakan sebagai alat analisis maka hasil regresi berganda adalah sebagai berikut:

Tabel 4.12 hasil uji regresi berganda

Coefficients^a

Model	Unstandardized Coefficients		Standardized Coefficients	T	Sig.
	B	Std. Error	Beta		
(Constant)	4.700	2.382		1.973	.052
1 Kesehatan	1.573	.117	.828	13.412	.000
Keselamatan	.146	.073	.124	2.016	.047

a. Dependent Variable: Produktivitas
Collinearity Diagnostics

Sumber: Data primer yang diolah, 2017

Berdasarkan hasil output SPSS pada tabel 4.11 diatas, maka persamaan regresi linear berganda dapat dirumuskan sebagai berikut:

$$Y = 4,700 + 1,573X_1 + 0,146X_2 + e$$

Keterangan:

Y = Produktivitas

X₁ = Kesehatan Kerja

X₂ = Keselamatan Kerja

E = eror

Hasil Analisis tersebut dapat diinterpretasikan sebagai berikut:

- Nilai konstanta sebesar 4,700 maka hal ini dapat diinterpretasikan bahwa apabila variabel kesehatan kerja (X₁), variabel Keselamatan Kerja (X₂) adalah konstan atau tidak berubah, maka kinerja karyawan PT. PLN (Persero) Cabang Pinrang adalah sebesar 4,700.
- Koefisien regresi X₁ sebesar 1,573, maka hal ini dapat diinterpretasikan bahwa variabel Kesehatan kerja (X₁) mempengaruhi Produktivitas kerja karyawan sebesar 1,573 artinya apabila setiap peningkatan variabel sebesar satu satuan, maka akan meningkatkan produktivitas karyawan sebesar 1,573 dengan asumsi variabel yang lain tetap.
- Koefisien regresi X₂ sebesar 0,146 maka hal ini dapat diinterpretasikan bahwa variabel Keselamatan kerja (X₂) mempengaruhi Produktivitas kerja karyawan sebesar 0,146 artinya apabila setiap peningkatan variabel sebesar satu satuan,

maka akan meningkatkan produktivitas karyawan sebesar 0,146 dengan asumsi variabel yang lain tetap.

a. Uji korelasi (R)

Tabel 4.13 Hasil Uji Korelasi

Model Summary^b				
Model	R	R Square	Adjusted R Square	Std. Error of the Estimate
	,922	,849	.846	1,614

Predictors: (Constant), Keselamatan, Kesehatan

Sumber: Data primer yang diolah, 2017

Berdasarkan tabel diatas, dapat dilihat bahwa sifat korelasi (R) yang ditunjukkan adalah 0,922 hal ini menunjukkan bahwa hubungan antara variabel bebas dengan variabel terikat yaitu produktivitas karyawan sedang tinggi karena berada di atas 0,213.

b. Uji Determinasi (R²)

Koefisien determinasi digunakan untuk mengetahui seberapa besar kontribusi atau sumbangsi variabel kesehatan dan keselamatan kerja terhadap produktivitas karyawan pada PT. PLN (Persero) Cabang Pinrang. Nilai koefisien determinasi ditentukan dengan melihat nilai R Square sebagaimana dapat dilihat pada tabel 4.13 sebagai berikut:

Tabel 4.14 hasil Uji Determinasi Model Summaryb

Model	R	R Square	Adjusted R Square	Std. Error of the Estimate
	,922	,849	.846	1,614

Predictors: (Constant), Keselamatan, Kesehatan

Sumber: Data primer yang diolah, 2017

Hasil analisis factor-faktor yang mempengaruhi priduktivitas kerja karyawan pada PT. PLN (Persero) Cabang Pinrang menunjukkan bahwa nilai koefisien determinasi (R^2) sebesar 0,849. Hal ini berarti variabel bebas mempunyai kontribusi yang sangat besar terhadap variabel terikat sehingga dapat dikatakan hal tersebut sangat berhubungan secara positif.

5. Pengujian Hipotesis

a. Pengujian Hipotesis Secara Simultan (Uji F)

Uji F merupakan uji secara simultan untuk mengetahui apakah variabel kesehatan dan keselamatan kerja dan produktivitas secara bersama-sama mempunyai pengaruh yang signifikan terhadap kinerja karyawan pada PT.PLN (persero) Cabang Pinrang. Uji F dilakukan dengan membandingkan F hitung dan F tabel. Dari hasil analisis diperoleh hasil output pada tabel berikut:

Tabel 4.15 Hasil Uji Simultan (uji F)

ANOVA^a

Model	Sum of Squares	Df	Mean Square	F	Sig.
1 Regression	1204.464	2	602.232	231.212	.000 ^b
Residual	213.583	82	2.605		
Total	1418.047	84			

a. Dependent Variable: Produktivitas

b. Predictors: (Constant), Keselamatan, Kesehatan

Sumber: Hasil Output SPSS 21, 2017

Hasil perhitungan statistic uji F pada tabel 4.14 di atas menunjukkan nilai F hitung sebesar 231,212. setelah itu dibandingkan dengan nilai F tabel sebesar 3,11 dengan signifikan 5% (0,5). Jadi dapat disimpulkan bahwa $F_{hitung} > F_{tabel}$ ($231,212 > 3,11$) dengan signifikan $0,000 < 0,05$, ini berarti bahwa variabel independen (X1) dan (X2) secara bersama-sama berpengaruh positif dengan signifikan terhadap produktivitas kerja karyawan pada PT. PLN (Persero) Cabang Pinrang.

b. Pengujian Hipotesis Secara Parsial (Uji T)

Uji T dilakukan untuk mengetahui pengaruh masing-masing atau secara parsial variabel bebas terhadap variabel terikat. Hasil uji t dapat dilihat dibawah ini sebagai berikut.

Tabel 4.16 Hasil Uji Parsial Uji t

Model	Coefficients ^a				
	Unstandardized Coefficients		Standardized Coefficients	T	Sig.
	B	Std. Error	Beta		
(Constant)	4.700	2.382		1.973	.052
1 Kesehatan	1.573	.117	.828	13.412	.000
Keselamatan	.146	.073	.124	2.016	.047

b. Dependent Variable: Produktivitas

Collinearity Diagnostics

Sumber: Data primer yang diolah, 2017

- Hasil uji t untuk pengaruh X2 Kesehatan kerja terhadap produktivitas kerja karyawan pada PT. PLN (Persero) Cabang Pinrang. Menghasilkan nilai t-hitung 13,412 lebih besar dari nilai t tabel 1,98 dengan nilai signifikannya 0,000 atau lebih kecil dari level of significant (α) 0,05. Dari hasil uji t ini dapat disimpulkan bahwa kesehatan kerja berpengaruh signifikan terhadap produktivitas kerja karyawan pada PT. PLN (Persero) Cabang Pinrang. sehingga bentuk pengujian hipotesisnya adalah H1 diterima.
- Hasil uji t untuk pengaruh X2 keselamatan kerja terhadap produktivitas kerja karyawan pada PT. PLN (Persero) Cabang Pinrang. menghasilkan nilai t-hitung 2,016 lebih besar dari nilai t tabel 1,98 dengan nilai signifikannya 0,047 atau lebih kecil dari level of significant (α) 0,05. Dari hasil uji t ini dapat disimpulkan bahwa keselamatan kerja berpengaruh signifikan terhadap produktivitas kerja

karyawan pada PT. PLN (Persero) Cabang Pinrang. sehingga bentuk pengujian hipotesisnya adalah H2 diterima.

Berdasarkan data di atas, variabel kesehatan dan keselamatan kerja. Dari kedua variabel diatas dimana variabel kesehatan kerja dan keselamatan kerja berpengaruh positif dengan kata lain hal ini sangat dibutuhkan dan akan meningkatkan produktivitas kerja karyawan dengan demikian hipotesis H1, H2 dan H3 di terima.

D. Pembahasan

1. Pengaruh Kesehatan Kerja Terhadap Produktivitas kerja PT. PLN (Persero) Cabang Pinrang.

Berdasarkan hasil uji-t, bahwa nilai t_{hitung} sebesar $13.412 > t_{tabel} 1,989$ dan nilai signifikansi (Sig.) $0,00 < 0,05$, dan $\beta = 1,573$ bernilai positif, yang berarti bahwa Kesehatan kerja (X1) berpengaruh positif dan signifikan terhadap Produktivitas Kerja (Y). Hal ini mengindikasikan bahwa kesehatan kerja sangat di butuhkan dan mendukung proses berlangsungnya aktivitas dalam PT. PLN (pesero) Cabang Pinrang.

Hal ini sejalan dengan penelitian yang dilakukan Lestari dan Erlin Trisulianti judul “Kesehatan dan Keselamatan Kerja (k3) terhadap Produktivitas kerja karyawan pada bagian pengolahan PTPN VIII gunung Mas Bogor ” di mana hasil penelitian mereka menyimpulkan bahwa kesehatan dan keselamatan kerja (K3) memiliki hubungan Positif dan nyata terhadap Produktivitas kerja Karyawan.

Menurut Basir Barthos (1993:150) Penyakit akibat kerja bila tidak di tangani secara sungguh-sungguh dan terpadu, dapat menjadi bumerang bagi pekerja dan perusahaan di tempat mana iya bekerja. Bagi tenaga kerja, penyakit akibat

kerja dapat menurunkan produktivitas kerja sekaligus menurunkan pendapatan yang di terimannya. Sedangkan perusahaan menurunnya jumlah produksi serta memberikan citra yang kurang baik terhadap kualitas dan kapasitas perusahaan.

Pekerja bukanlah suatu robot. Untuk itu pertimbangan ekonomi secara murni mungkin tidak baik maka perlu “memanusiakan pekerjaan” atau membuat suasana kerja lebih manusiawi. Pekerja yang kesejatraannya buruk, tidak hanya menyebabkan rasa kecil hati tetapi produktivitas mereka akan menurun. Lebih lanjut mereka tidak menaruh minat, apatis, dalam melakukan pekerjaan dan loyalitas mereka terhadap perusahaan akan berkurang pula.

2. Pengaruh Keselamatan Kerja Terhadap Produktivitas kerja PT. PLN (Persero) Cabang Pinrang.

Berdasarkan hasil uji-t, bahwa nilai t_{hitung} sebesar $2.016 > t_{tabel} 1,989$ dan nilai signifikansi (Sig.) $0.047 < 0,05$, dan $\beta = 0.146$ bernilai positif, yang berarti bahwa Keselamatan kerja (X2) berpengaruh positif dan signifikan terhadap Produktivitas Kerja (Y). Hal ini mengindikasikan bahwa keselamatan kerja sangat di prioritaskan ddalam proses berlangsungnya aktivitas dalam PT. PLN (pesero) Cabang Pinrang.

Hal ini sejalan dengan penelitian yang dilakukan Nia Malinasari judul “Pengaruh Program Kesehatan dan Keselamatan Kerja dan Jaminan Sosial terhadap Produktivitas Kerja Karyawan pada PT. PJB UP Karangater Kab. Malang” di mana hasil penelitian mereka menyimpulkan bahwa kesehatan dan keselamatan kerja (K3) memiliki hubungan Positif dan nyata terhadap Produktivitas kerja Karyawan.

Keselamatan kerja erat kaitannya dengan peningkatan produktivitas. Produktivitas adalah perbandingan diantara hasil kerja (output) dan upaya

yang dipergunakan (input). Keselamatan kerja dapat membantu peningkatan produksi dan produktivitas atas dasar :

- a. Dengan tingkat keselamatan kerja yang tinggi, kecelakaan-kecelakaan yang menjadi sebab sakit, cacat dan kematian dapat ditekan sekecil-kecilnya, sehingga pembiayaan yang tidak perlu dapat dihindari.
- b. Tingkat keselamatan yang tinggi sejalan dengan pemeliharaan dan penggunaan peralatan kerja dan mesin untuk kerja produktif dan efisien.
- c. Pada berbagai hal, tingkat keselamatan yang tinggi menciptakan kondisi-kondisi yang mendukung kenyamanan serta kegairahan kerja, sehingga faktor manusia dapat diserasikan dengan tingkat efisiensi bagi kelangsungan proses produksi.
- d. Praktek keselamatan tidak bisa dipisah-pisahkan dari keterampilan, keduanya berjalan sejajar dan merupakan unsur-unsur esensial bagi kelangsungan proses produksi.
- e. Keselamatan kerja dilaksanakan sebaik-baiknya dengan partisipasi pimpinan dan karyawan akan membawa iklim keamanan dan ketenangan kerja, sehingga sangat membantu bagi hubungan karyawan dan pimpinan yang merupakan landasan kuat bagi terciptanya kelancaran produksi.

Setiap manager harus menyadari bahwa untuk mencapai tujuan perusahaan sangat bergantung kepada pekerjaan, khususnya semangat kerja atau kegairahan kerja dari para bawahannya. Produktivitas kerja adalah kelompok memeberi peluang kepada orang-orang yang bekerja untuk mengambil bagian yang maksimal dalam perusahaan yang bersangkutan Burton (2008:78).

3. Pengaruh program kesehatan dan keselamatan kerja yang disediakan memiliki hubungan positif terhadap produktivitas kerja karyawan PT.

PLN (Persero) Cabang Pinrang.

Berdasarkan hasil uji-f, bahwa nilai f_{hitung} sebesar $231.212 > f_{tabel} 3.11$ dan nilai signifikansi (Sig.) $0.000 < 0,05$, ini berarti bahwa Keselamatan kerja (X1) dan keselamatan kerja (X2) secara bersama-sama berpengaruh positif dan signifikan terhadap Produktivitas Kerja (Y).

Di dalam proses produksi, produktivitas ditopang oleh tiga pilar utama yaitu kuantitas (*Quantity*), kualitas (*Quality*), dan keselamatan (*Safety*). *Produktivitas* hanya dapat di capai jika ketiga unsur produktivitas diatas berjalan secara seimbang Ramli, (2010:15).

Pelaksanaan program kesehatan dan keselamatan kerja K3 dan produktivitas kerja karyawan menjadi penting untuk di kaji, karena kedua factor tersebut dapat mempengaruhi produktivitas perusahaan dalam tujuannya mencapai visi dan misi perusahaan. Mengingat hal itu, setiap perusahaan perlu menerapkan kesehatan dan keselamatan kerja yang secara komprehensif mengupayakan pencegahan kecelakaan dan penyakit pada saat bekerja, sehingga dapat mengurangi atau menghilangkan kecelakaan serta penyakit kerja dan dapat meningkatkan produktivitas kerja karyawan dalam perusahaan itu sendiri.

Dari latar belakang yang telah di uraikan oleh peneliti maka dapat diketahui bahwa permasalahan yang terdapat dalam program tersebut dalam perusahaan ini adalah bagaimana pengaruh program keselamatan dan kesehatan kerja terhadap produktivitas kerja karyawan pada (Persero) Cabang Pinrang. Dan penulis/peneliti mengangkat 3 (tiga) Variabel yang terdiri dari 2 (dua) variabel bebas yakni X1 kesehatan kerja dan X1 keselamatan kerja sedangkan 1 (satu) variabel terikat yakni Y produktivitas kerja karyawan. Adapun rumusan masalah yang akan diteliti oleh peneliti yakni:

- a. Apakah ada pengaruh positif dan signifikan kesehatan kerja terhadap produktivitas kerja karyawan pada PT PLN (Persero) cabang Pinrang?
- b. Apakah ada pengaruh positif dan signifikan keselamatan kerja terhadap produktivitas kerja karyawan pada PT PLN (Persero) cabang Pinrang?

- c. Apakah program kesehatan dan keselamatan kerja yang disediakan memiliki hubungan positif dan signifikan terhadap produktivitas kerja karyawan pada PT PLN (Persero) cabang Pinrang?

Berdasarkan uraian yang tertera di atas peneliti dapat dikemukakan bahwa ada keterkaitan dan berpengaruh positif yang sangat signifikan antara kesehatan dan keselamatan kerja terhadap produktivitas kerja karyawan sehingga dapat ditarik sebuah kesimpulan atau sebuah hipotesis sebagai berikut:

H1: Diduga Terdapat pengaruh yang positif antara kesehatan kerja terhadap produktivitas kerja karyawan pada PT PLN (Persero) Cabang Pinrang.

H2: Diduga terdapat pengaruh yang positif antara keselamatan kerja terhadap produktivitas kerja karyawan pada PT PLN (Persero) Cabang Pinrang.

H3: Diduga Terdapat Pengaruh program kesehatan dan keselamatan kerja yang disediakan memiliki hubungan positif terhadap produktivitas kerja karyawan PT PLN (Persero) Cabang Pinrang.

Dalam penelitian ini adapun teori serta indikator masing-masing setiap variabel yang mendukung yakni.

- *Kesehatan Kerja*

Menurut Mangkunegara (2011:161), kesehatan kerja menunjukkan pada kondisi yang bebas dari gangguan fisik, mental, emosi atau rasa sakit yang disebabkan oleh lingkungan kerja. Resiko kesehatan merupakan faktor-faktor dalam

lingkungan kerja yang bekerja melebihi periode waktu yang ditentukan, Lingkungan yang dapat membuat stress emosi atau gangguan fisik. Menurut Manulang (2000: 87), indicator keselamatan kerja yaitu sebagai berikut :

1. Lingkungan kerja secara medis Dalam hal ini lingkungan kerja secara medis dapat dilihat dari sikap perusahaan dalam menangani hal-hal sebagai berikut :
 - a. Kebersihan lingkungan kerja
 - b. Suhu udara dan ventilasi ditempat kerja
 - c. Sistem pembuangan sampah dan limbah industri
2. Sarana kesehatan tenaga kerja Upaya-upaya dari perusahaan untuk meningkatkan kesehatan dari tenaga kerjanya. Hal ini dapat dilihat dari penyediaan airbersih dansarana kamar mandi.
3. Pemeliharaan Kesehatan tenaga kerja yaitu pelayanan kesehatan tenaga kerja.

- Keselamatan Kerja

Menurut Mangkunegara (2011:161),keselamatan kerja menunjukkan pada kondisi yang aman atau selamat dari penderitaan, kerusakan atau kerugian ditempat kerja.Sedangkan menurut Suma'mur (2001:1),keselamatan kerja adalah keselamatan yang bertalian dengan mesin,pesawat, alat kerja, bahan dan proses pengolahannya,landasan tempat kerja dan lingkungannya serta cara-cara melakukan pekerjaan.Menurut Silalahi dan Rumondang (2000:22), keselamatan merupakan suatu usahauntuk mencegah setiap perbuatan atau kondisi tidak selamat yang dapatmengakibatkan kecelakaan.Sedangkan menurut Mangkunegara (2011:163), ada Beberapa indikator keselamatan kerja yaitu :

1. Keadaan Tempat Lingkungan Kerja.
 - a. Penyusunan dan penyimpangan barang-barang berbahaya kurang di perhitungkan keamanannya

b. Ruang kerja yang terlalu padat dan sesak

2. Pengaturan Udara

- a. Pergantian udara di ruang kerja yang tidak baik (ruang kerja yang kotor, berdebu, dan berbau tidak enak).
- b. Suhu udara yang tidak dikondisikan pengaturannya.

3. Pengaturan Penerangan

- a. Pengaturan dan penggunaan sumber cahaya yang tidak tepat.
- b. Ruang kerja yang kurang cahaya, remang-remang

4. Pemakaian Peralatan Kerja.

- a. Pengamanan peralatan kerja yang sudah usang atau rusak.
- b. Penggunaan mesin, alat elektronik tanpa pengamanan yang baik.

5. Kondisi fisik dan mental pegawai.

- a. Kerusakan alat indera, stamina karyawan yang tidak stabil
- b. Emosi karyawan yang tidak stabil, kepribadian karyawan yang rapuh, cara berpikir dan kemampuan persepsi yang lemah, motivasi kerja rendah, sikap karyawan yang ceroboh, kurang cermat, dan kurang pengetahuan dalam penggunaan fasilitas terutama fasilitas kerja yang membawa resiko bahaya.

- *Produktivitas kerja*

Menurut Kusriyanto (2005), “produktivitas adalah perbandingan antara hasil kerja yang dicapai dengan keikutsertaan pegawai berdasarkan waktu yang telah ditetapkan”. Sedangkan menurut Hasibuan,(2009:127). “Produktivitas adalah perbandingan secara ilmu hitungan antara jumlah yang dihasilkan dengan jumlah setiap sumber yang dipergunakan selama produksi berlangsung”.

Adapun dimensi dan indikator dari produktifitas kerja menurut Sedarmayanti (2007) yaitu sebagai berikut :

1. Dimensi Sikap Kerja dioperasionalkan menjadi 3 indikator penelitian yang terdiri dari indikator-indikator sikap dalam melayani, sikap dalam melaksanakan pekerjaan, dan sikap melakukan inisiatif kerja.
2. Dimensi Tingkat Keterampilan dioperasionalkan menjadi 3 indikator penelitian yang terdiri dari indikator-indikator keterampilan pencapaian tugas, keterampilan melaksanakan program, dan keterampilan mengevaluasi pencapaian program.
3. Dimensi Hubungan antara lingkungan kerja dioperasionalkan menjadi 3 indikator penelitian yang terdiri dari indikator-indikator hubungan kerja

dengan pimpinan, hubungan kerja dengan antar bagian, dan hubungan kerja dengan rekan sekerja.

4. Dimensi Manajemen Produktivitas dioperasionalkan menjadi 3 indikator penelitian yang terdiri dari indikator-indikator koordinasi pekerjaan, komunikasi antar bagian, dan tanggungjawab pekerjaan.
5. Dimensi Efisiensi tenaga kerja dioperasionalkan menjadi 2 indikator penelitian yang terdiri dari indikator-indikator pemanfaatan tenaga kerja, dan pemanfaatan waktu tenaga kerja.

Produktivitas kerja adalah penggunaan sumber daya manusia, keterampilan, teknologi dan manajemen untuk memperbaiki kehidupan agar menjadi lebih baik dari hari sebelumnya. Seorang karyawan dapat dikatakan produktif apabila ia mampu menghasilkan jumlah produk yang lebih banyak di bandingkan dengan karyawan lain dalam waktu yang sama Hammed dan Amjad (2009:2).

- a) Kemampuan.
- b) Meningkatkan hasil yang di capai
- c) Semangat kerja
- d) Pengembangan diri
- e) Mutu
- f) Efisiensi

BAB V

PENUTUP

A. Kesimpulan

Berdasarkan hasil penelitian dan analisa data yang dilakukan maka dapat dikemukakan kesimpulan penelitian sebagai berikut :

1. Kesehatan kerja sangat berpengaruh positif dan signifikan terhadap Produktivitas kerja karyawan pada PT. PLN (Persero) Cabang Pinrang.
2. Keselamatan kerja sangat berpengaruh positif dan signifikan terhadap Produktivitas kerja Karyawan pada PT. PLN (Persero) Cabang Pinrang.
3. Program Keselamatan dan kesehatan kerja K3 yang telah di laksanakan dalam perusahaan sangat berpengaruh Positif dan signifikan terhadap Produktivitas kerja karyawan pada PT. PLN (Persero) Cabang Pinrang.

B. Saran dan Masukan

Saran–saran yang dapat disampaikan dari penelitian yang telah dilakukan adalah sebagai berikut:

1. Untuk kesehatan kerja pada PT. PLN (Persero) Cabang Pinrang, disarankan agar lingkungan tempat kerja selalu bersih dan menyediakan tempat pembuangan sampah yang cukup, sehingga karyawan tidak akan mudah

terserang penyakit, karena penyakit dapat menurunkan produktivitas kerja. Lingkungan kerja karyawan yang bersih akan membuat karyawan terjaga baik kesehatannya sehingga dapat bekerja dan menghasilkan kinerja dengan produktivitas kerja yang tinggi serta menghasilkan kerja yang baik dan maksimal.

2. Untuk keselamatan kerja pada PT. PLN (Persero) Cabang Pinrang disarankan agar ruang kerjanya memiliki cukup cahaya dan ventilasi agar diperoleh kenyamanan dengan menurunkan tekanan panas. Sehingga karyawan nyaman dalam bekerja dan mencapai produktivitas kerja karyawan menjadi tinggi serta menghasilkan kerja yang baik dan maksimal.
3. Untuk produktivitas kerja karyawan pada PT. PLN (Persero) Cabang Pinrang, disarankan agar semua program kerja yang telah direncanakan agar terlaksana semuanya sesuai prosedur yang berlaku dalam perusahaan serta karyawan mampu meningkatkan kerjasama baik, kompak sesama karyawan maupun dengan pimpinan.

DAFTAR PUSTAKA

- Basir Barthos, "*Buku Manajemen Sumberdaya Manusia.*" Cet. 2 Jakarta :Bumi Aksara, 1993
- Burton N Wayne, "*The Association Of Worker Productivity And Mental Health.*" Areview Of The Literature, International Journal Of Workplace Health Management Vol 1 No. 2. 2008
- Bennett, Mustajaluddin. "*Pengaruh Keselamatan dan Kesehatan Kerja Terhadap Motivasi Kerja Pekerja.*" (Online) (mustaja.blogspot.com/K3). 2010.
- Blecher, john G., Jr, "*Productivity Plus.,Texas: Gulf Publishing Company, Dalam Buku Manajemen Kinerja edisi keempat.*" (Prof. Dr. Wibowo, SE M,Phil April 2014). 1987
- Daud Abu, "*UU no 1 tahun 1970 Tentang Keselamatan Kerja*" (Online). http://abudaud2010.blogspot.com/2016/11_2012
- Edy Sutrisno, "*Manajemen Sumber daya manusia, kencana.*" Jakarta 2011.
- Faisal, Muhammad. "*K3 (Kesehatan, Keselamatan dan KeamananKerja) & SOP*".(Online) (faisalichal.blogspot.com Undang-Undang Nomor 1 Tahun 1970 Tentang Keselamatan Kerja 2013.
- Ghozali, Imam. "*Aplikasi analisis multivariate dengan program SPSS.*" Semarang B P Undip, 2005.
-)"*Aplikasi analisis multivariate IBM SPSS 23.*" Edisi 8. Semarang B P Undip, 2015.
- Husni., Lalu. "*Hukum Ketenaga kerjaan Indonesia.Edisi Revisi.*" Cetakan Kelima. Jakarta: Raja Grafindo Persada. 2005
- Hameed, Aminah dan Shehla Amjad, "*Impact of design on employees productivity: A case study of bangkin organizations of abbottabad.*" Pakistan. Journal of public affairs, administration and management Vol.3 issue 1, 2009.
- Ihsan, Nurul. "*Menerapkan K3 Dalam Bekerja.*" (Online) <http://ipteknurulihسان.com/elearning> 2016.
- Jackson. "*Definisi Keselamatan dan Kesehatan.*" (Online) (realitamu.blogspot.com 1999.

- Lestari, T., Trisyulianti, Erlin. “*Hubungan Keselamatan dan Kesehatan (K3) dengan Produktivitas Kerja Karyawan Studi Kasus: Bagian Pengolahan PTPN VIII Gunung Mas Bogor.*” Jurnal diterbitkan. Bogor: Jurusan Manajemen, Fakultas Ekonomi dan Manajemen, Institut Pertanian Bogor. 2009.
- Malinasari, Nia., Azzuhri, Misbahuddin. “*Pengaruh Program Keselamatan, Kesehatan Kerja (K3) dan Jaminan Sosial Terhadap Produktivitas Kerja Karyawan.*” (Studi Pada PT PJB UP Brantas Karangates Kab. Malang. Jurnal tidak diterbitkan. Malang: Jurusan Manajemen, Fakultas Ekonomi dan Bisnis, Universitas Brawijaya. 2013
- Mangkunegara, A.A. Aswar Prabu “*Buku Manajemen Sumber daya Manusia perusahaan.*” Bandung: PT. Remaja Rosdakarya, 2011.
- Manulang, Sendjun H., “*Buku Pokok-pokok Hukum ketatanegaraan Indonesia.*” Jakarta: Rineka Cipta, 2000.
- Melayu S.P Hasibuan, “*Organisasi Dan Motivasi, Dasar Peningkatan Produktivitas.*” Bumi Aksara Putra, Jakarta, 1996.
-) “*Manajemen Sumber Daya Manusia Edisi revisi.*” Bumi Aksara. Jakarta, 2000.
-) “*Manajemen Sumber Daya Manusia cetakan ketujuh.* Penerbit PT. Bumi Aksara : Jakarta. 2009.
- Milyandra. “*Keselamatan dan Kesehatan Kerja*” <http://unimed.nondegree.blogspot.com> 2009.
- Marwansyah. “*Manajemen Sumber Daya Manusia Edisi kedua.*” Alfabeta Bandung 2010.
- Nagara, Shedly. “*Kesehatan dan Keselamatan Kerja.*” (Online) (<http://unimed.nondegree.blogspot.com> 2008.
- Ravianto, J. “*Produktivitas dan Manajemen.*” Hal 139 SIUP : Jakarta. undang-undang kesehatan. Pasal 23 undang-undang kesehatan undang-undang Pokok Kesehatan RI no.9 tahun 1960, bab 1 pasal 2 1985.
- Riyanto, J. “*Produktivitas dan Tenaga Kerja.*” SIUP : Jakarta. 1986.
- Redley, John, “*Kesehatan Dan Keselamatan Kerja (Ikhtisar).*” Edisi Ketiga Jakarta Erlangga 2008.
- Ramli, Soehatman “*Sistem Manajemen Keselamatan Dan Kesehatan Kerja.*” OHSAS 18001 Jakarta: Dian Rakyat 2010.

Silalahi, Bennet & Silalahi, Rumondang. *“Buku Manajemen Keselamatan dan Kesehatan Kerja.”* Jakarta : PT Pustaka Binaman Pressindo 2000.

Suma'mur. *“Buku Keselamatan Kerja dan Pencegahan Kecelakaan.”* Jakarta :Gunung Agung 2001.

Sugiyono, *“Metode Penelitian Kombinasi.”* Cet V; Bandung: Alfabeta, 2014.

.....) *“Metode penelitian kombinasi (Mixed Methods).”* Bandung Alfabeta 2013.

.....) *“Metode penelitian pendidikan pendekatan kualitatif, kuantitatif dan R & D,”* Bandung Alfabeta 2014.

Software Spss edisi 21 2016

Thomas J.Peter Er.II/Mustajaluddin. *“Pengaruh Keselamatan dan Kesehatan Kerja Terhadap Motivasi Kerja Pekerja.”* (Online) (mustaja.blogspot.com/K3. 2010.

Panamuan, Yerri. *“Peraturan Tentang K3.”* (Online) (slideshare.net/yerripanamuan. Undang-Undang Republika Indonesia Nomor 23 Tahun 1992 Tentang Kesehatan. 2016

Prasetyo. *“Keselamatan dan Kesehatan Kerja.”* (Online) <http://unimed.nondegree.blogspot.com> 2016.

PT. PLN (Persero) Cabang PINRANG. PINRANG 2017

Veithzal Rivai Zainal. *“Manajemen Sumber Daya Manusia.”* Jakarta: Rajawali pers , 2014.

<https://luckymanajemen.wordpress.com> diakses pada 10 november 2016 pukul

21.50 wita

DAFTAR RIWAYAT HIDUP



Andi Adam Saputra lahir di Pinrang pada tanggal 20 Januari 1995 dari pasangan suami-istri Bapak Munir Hanafi dan Ibu Andi Rosdiana Penulis adalah anak Pertama dari tiga bersaudara. Penulis sekarang bertempat tinggal di Perumahan Golden Hill Blok K No 5, Kecamatan Manggala, Kelurahan Tamangapa, Kota Makassar, Provinsi Sulawesi Selatan. Asal daerah dari Kabupaten Pinrang, tepatnya di Lingkungan Baru 1, Mattiro Deceng Tiroang.

Menyelesaikan pendidikan ditingkat sekolah dasar (SD) tepatnya sekolah dasar negeri (SDN) 253 Pinrang dan lulus pada tahun 2006. Penulis kemudian lulus dari Sekolah Menengah Pertama atau Tsanawiyah (PONPES Al Urwatul Wutsqa) tahun 2009 dan lulus dari sekolah menengah atas pada tahun 2012 di SMA Negeri 6 Pinrang. Ketika duduk di bangku sekolah menengah atas (SMA), penulis aktif di organisasi seperti halnya aktif dalam pramuka sebagai anggota.

Pada tahun 2012 penulis melanjutkan pendidikan ke jenjang perkuliahan di Universitas Islam Negeri Alauddin Makassar dan mengambil program S1 pada jurusan Manajemen, Fakultas Ekonomi dan Bisnis Islam. Selama menjalani kegiatan perkuliahan, penulis aktif pada organisasi dalam kampus maupun diluarkampus. Untuk dalam kampus Penulis aktif sebagai pengurus di Himpunan Mahasiswa Jurusan (HMJ) Periode 2013/2014 dan 2014/2015 dan selanjutnya aktif sebagai pengurus di Dewan Mahasiswa (DEMA) Fakultas periode 2015/2016. Dan di luar kampus penulis aktif sebagai pengurus di organisasi Kerukunan Mahasiswa Pinrang (KMP-UIN) periode 2014/2015 dan selanjutnya penulis aktif sebagai kader dan pengurus di Himpunan Mahasiswa Islam (HMI) Komisariat fakultas Ekonomi dan Bisnis Islam Pada Periode 2013/2015.

L

A

M

P

I

R

A

N

KUESIONER PENELITIAN

Pengaruh program kesehatan dan keselamatan kerja terhadap produktivitas kerja karyawan pada PT PLN (Persero) Cabang Pinrang

Saya Mahasiswa Fakultas Ekonomi Dan Bisnis Islam Jurusan Manajemen Universitas Islam Negeri Alauddin Makassar, yang sedang menyusun sebuah SKRIPSI sebagai salah satu syarat untuk memperoleh gelar sarjana Ekonomi dengan judul “*Pengaruh program kesehatan dan keselamatan kerja terhadap produktivitas kerja karyawan pada PT PLN (Persero) Cabang Pinrang*”, maka sangat di butuhkan pendapat dari responden untuk melengkapi penelitian ini.

Besar harapan saya, kiranya Bapak/Ibu/Saudara(i) bersedia mengisi kuesioner ini dengan sejujur-jujurnya. Atas bantuan Bapak/Ibu/Saudara(i) saya ucapkan banyak terima kasih dan selamat mengisi kuesioner ini.

I. IDENTITAS RESPONDEN

Jenis kelamin : 1. Pria 2. Wanita

Usia : Tahun

Tingkat Pendidikan : 1. SLTA 2. SMA 3. D3 4. S1 5. S2

Departemen :

Masa Kerja : Tahun

II. PETUNJUK PENGISIAN KUESIONER

1. Pilihlah jawaban dengan memberika tanda Cheklist () pada salah satu jawaban yang paling sesuai menurut anda. Penilaian dilakukan berdasarkan skala sebagai berikut 1 s/d 5 yang memiliki makna sebagai berikut:

Keterangan		
Simbol	Kategori	Nilai/Bobot
SS	Sangat setuju	5
S	Setuju	4
KS	Kurang setuju	3
TS	Tidak setuju	2
STS	Sangat tidak setuju	1

2. Setiap pernyataan hanya membutuhkan satu jawaban saja.
3. Mohon memberikan jawaban yang sejujurnya.
4. Setelah melakukan pengisian, mohon Bapak/Ibu/Saudara(i) Mengembalikan kepada yang menyerahkan kuesioner.

III. DAFTAR PERNYATAAN

A. Kesehatan Kerja (X1)

No	Keadaan Dan Kondisi Karyawan	SS	S	KS	TS	STS
	Pernyataan	5	4	3	2	1
1	kondisi kesehatan dan pemenuhan gizi terhadap karyawan perlu di perhatikan.					
2	Tingkat kesesuaian ruang gerak yang disediakan oleh perusahaan sangat diperlukan untuk melaksanakan suatu pekerjaan					
	Lingkungan Kerja	SS	S	KS	TS	STS
	Pernyataan	5	4	3	2	1
3	Lingkungan kerja yang baik dapat membuat karyawan bekerja dengan hasil yang efektif dan efisien					
4	Setiap karyawan yang bekerja berada dalam kondisi lingkungan kerja yang aman dan bersih.					
	Perlindungan Karyawan	SS	S	KS	TS	STS
	Pernyataan	5	4	3	2	1
5	Dalam perusahaan tindak pencegahan penyakit dan kecelakaan kerja akibat kerja perlu di lakukan perusahaan terhadap karyawan					
6	Dalam perusahaan tindakan perawatan dan penyembuhan penyakit kepada karyawan perlu dilakukan agar karyawan merasa di perhatikan oleh perusahaan.					

B. Keselamatan Kerja (X2)

No	Keadaan Tempat Lingkungan Kerja	SS	S	KS	TS	STS
	Pernyataan	5	4	3	2	1
1	Persediaan perlengkapan kerja yang cukup dapat mendukung terlaksananya pekerjaan dengan baik.					

2	Pengamanan dan penyimpanan barang dalam perusahaan sudah sesuai dengan standar operasi prosedur					
	Pengaturan Udara	SS	S	KS	TS	STS
	Pernyataan	5	4	3	2	1
3	Kondisi suhu udara dalam ruangan kerja mendukung terlaksananya pekerjaan dengan baik					
4	Sirkulasi udara disetiap ruangan kerja sudah memenuhi standar operasi prosedur					
	Pengaturan Penerangan	SS	S	KS	TS	STS
	Pernyataan	5	4	3	2	1
5	Perusahaan menyediakan penerangan yang cukup					
6	Perusahaan mengontrol kondisi keadaan lampu penerangan secara berkala					
	Pemakaian Peralatan Kerja	SS	S	KS	TS	STS
	Pernyataan	5	4	3	2	1
7	Pengamanan peralatan kerja sudah sesuai dengan standar operasional prosedur keselamatan dalam melaksanakan pekerjaan					
8	Semua peralatan kerja dalam kondisi baik dan layak pakai sesuai standar operasional prosedur Keselamatan Kerja.					
	Kondisi Fisik dan Mental Pegawai	SS	S	KS	TS	STS
	Pernyataan	5	4	3	2	1
9	Ditempat anda bekerja memberikan jaminan kesehatan kepada setiap karyawan.					
10	Pimpinan perusahaan selalu memberikan motivasi agar karyawan lebih giat dalam melaksanakan pekerjaannya					

C. Produktivitas Kerja (Y)

No	Kemampuan	SS	S	KS	TS	STS
	Pernyataan	5	4	3	2	1
1	Dalam perusahaan karyawan mengetahui karakteristik peralatan kerja yang disediakan.					
2	Dalam perusahaan beban kerja yang diberikan kepada karyawan harus sesuai dengan kemampuan dan keterampilan sehingga tidak dapat menimbulkan kecelakaan kerja.					
	Meningkatkan Hasil yang di Capai	SS	S	KS	TS	STS
	Pernyataan	5	4	3	2	1
3	Dalam Perusahaan setiap karyawan diharuskan menyelesaikan pekerjaan dan mencapai target kerja dengan waktu yang telah ditetapkan.					
4	Dalam perusahaan setiap karyawan diharuskan mengikuti aturan yang telah ditetapkan agar target perusahaan tercapai.					
	Semangat Kerja	SS	S	KS	TS	STS
	Pernyataan	5	4	3	2	1
5	Program-program yang disediakan perusahaan dapat meningkatkan semangat dan kualitas kerja karyawan					
6	Dalam perusahaan karyawan yang bekerja dengan baik akan diberikan reward seperti bonus, komisi dll.					
	Pengembangan Diri	SS	S	KS	TS	STS
	Pernyataan	5	4	3	2	1
7	Dalam perusahaan selalu mengadakan pelatihan atau training kerja terhadap karyawan dengan waktu yang ditetapkan.					
8	Dalam perusahaan setiap waktu akan mengadakan evaluasi/review pekerjaan terhadap karyawannya					
	Mutu	SS	S	KS	TS	STS
	Pernyataan	5	4	3	2	1

9	Dalam perusahaan setiap karyawan di haruskan bekerja dengan teliti, cepat dan disiplin sehingga menghasilkan kualitas kerja yang baik					
10	Dalam perusahaan setiap karyawan diharuskan menghasilkan kualitas dan kuantitas kerja yang maksimal.					
	Efisiensi/Efektivitas	SS	S	KS	TS	STS
	Pernyataan	5	4	3	2	1
11	Dalam Perusahaan setiap karyawan dapat menyelesaikan pekerjaannya dalam tenggak waktu yang ditetapkan.					
12	Dalam perusahaan setiap karyawan mampu menyelesaikan pekerjaan dengan anggaran biaya operasional setiap devisi yang sudah di tetapkan.					

Terima Kasih Atas Perhatiannya

KESEHATAN X1							KESELAMATAN X2							PRODUTIVITAS Y																	
						TL								TL									TL								
4	3	4	5	5	5	26	4	5	5	5	5	5	5	49	4	3	4	5	5	5	4	5	5	4	5	54					
5	4	5	5	5	5	29	5	5	5	5	4	5	5	4	5	48	5	4	5	5	5	5	4	4	4	5	5	4	55		
3	4	5	5	5	5	27	4	4	3	4	5	5	4	5	4	4	42	3	4	5	5	5	5	4	4	5	5	4	4	52	
5	4	5	4	5	5	28	5	5	5	5	5	5	5	5	5	50	5	4	5	4	5	5	5	5	5	5	5	5	5	58	
5	4	5	5	5	5	29	4	4	5	5	4	3	5	4	5	5	44	5	4	5	5	5	5	5	4	5	5	5	4	5	57
4	5	5	4	5	5	28	4	5	5	5	4	5	5	5	4	5	47	4	5	5	4	5	5	5	5	4	4	5	5	5	56
4	3	3	4	4	4	22	4	3	3	3	4	4	5	5	4	5	40	4	3	3	4	4	4	4	4	4	4	4	5	4	43
4	5	5	5	5	5	29	5	5	5	4	4	5	5	5	5	4	47	4	5	5	5	5	5	5	5	4	4	5	5	4	56
4	5	5	5	5	5	29	4	5	5	5	5	5	5	5	4	48	4	5	5	5	5	5	4	4	5	5	5	5	5	57	
4	4	5	5	5	5	28	4	4	4	5	5	5	5	5	4	46	4	4	5	5	5	5	5	5	4	4	5	5	5	56	
5	5	5	5	5	4	29	5	4	4	4	5	5	5	5	4	5	46	5	5	5	5	5	4	4	4	5	5	5	5	5	57
4	4	4	5	5	5	27	4	4	5	5	5	5	5	5	4	47	4	4	4	5	5	5	5	5	4	4	5	4	5	54	
5	5	5	4	5	5	29	5	5	4	4	5	4	5	5	4	4	45	5	5	5	4	5	5	5	4	4	4	5	5	5	56
4	5	4	5	5	4	27	5	4	4	4	5	4	5	5	4	4	44	4	5	4	5	5	4	5	4	4	4	4	5	4	53

4	5	4	5	5	5	28	5	4	4	4	4	5	4	5	4	5	44	4	5	4	5	5	5	5	4	5	4	4	5	55
4	4	4	4	4	4	24	5	4	5	4	4	4	5	5	5	4	45	4	4	4	4	4	4	4	3	5	5	5	4	50
5	5	5	4	4	4	27	5	4	4	4	5	4	4	4	5	5	44	5	5	5	4	4	4	4	4	4	4	4	5	52
4	4	4	4	3	4	23	4	4	4	4	4	4	3	4	3	4	38	4	4	4	4	3	4	3	4	4	3	4	4	45
4	3	4	5	3	4	23	4	3	5	5	5	5	3	3	3	4	40	4	3	4	5	3	4	4	5	5	5	4	4	50
4	5	4	4	5	5	27	5	5	5	5	4	4	5	5	5	5	48	4	5	4	4	5	5	5	4	5	5	4	4	54
4	5	4	4	4	3	24	4	3	4	2	4	4	4	4	4	4	37	4	5	4	4	4	3	4	4	4	4	4	4	48
5	4	5	5	5	5	29	5	4	4	5	5	4	5	5	5	4	46	5	4	5	5	5	5	5	4	5	4	4	4	55
4	4	4	4	4	4	24	5	4	4	4	5	4	5	5	5	5	46	4	4	4	4	4	4	5	4	4	4	4	4	49
5	5	5	5	5	5	30	5	5	5	5	5	5	5	5	5	5	50	5	5	5	5	5	5	5	5	5	5	5	5	60
4	5	5	5	4	5	28	5	4	4	4	4	4	4	4	5	5	43	4	5	5	5	4	5	5	4	5	5	4	4	55
5	4	5	5	5	4	28	5	5	5	5	5	5	4	5	5	5	49	5	4	5	5	5	4	5	5	5	5	5	5	58
4	4	4	4	4	4	24	4	4	4	4	4	5	5	4	4	4	42	4	4	4	4	4	4	4	4	4	4	4	4	48
5	5	5	4	5	4	28	4	5	5	4	4	5	4	4	4	4	43	5	5	5	4	5	4	4	4	5	4	4	4	53
5	5	4	4	3	4	25	4	3	5	4	4	5	4	4	4	4	41	5	5	4	4	3	4	5	4	5	4	5	4	52
5	4	4	3	4	5	25	4	3	4	3	4	5	4	4	3	5	39	5	4	4	3	4	5	4	5	4	5	4	4	51
4	4	4	4	4	4	24	5	5	4	4	4	4	4	4	4	4	42	4	4	4	4	4	4	4	4	4	4	4	4	48
5	5	5	5	5	5	30	5	5	4	5	5	5	4	5	5	5	48	5	5	5	5	5	5	4	5	5	5	5	4	58
5	5	5	5	5	5	30	5	5	4	4	5	5	5	5	5	5	48	5	5	5	5	5	5	4	5	5	4	5	4	57
4	5	5	4	4	5	27	5	5	5	5	4	5	5	5	5	5	49	4	5	5	4	4	5	4	5	4	5	4	5	54
5	4	5	5	4	5	28	5	5	5	5	5	5	4	4	5	5	48	5	4	5	5	4	5	5	4	5	4	5	5	56
5	5	5	5	5	5	30	5	5	5	5	5	5	5	5	5	5	50	5	5	5	5	5	5	5	4	5	5	4	5	58
5	5	5	5	4	5	29	5	5	5	5	4	5	5	5	5	5	49	5	5	5	5	4	5	4	5	5	5	5	5	58
5	5	5	5	4	4	28	5	5	5	5	5	4	5	5	4	5	48	5	5	5	5	4	4	4	4	5	5	4	4	54
5	3	4	5	4	3	24	4	5	4	5	3	4	3	4	4	5	41	5	3	4	5	4	3	5	3	3	2	4	3	44
5	4	5	4	4	5	27	5	4	4	5	5	4	4	4	5	4	44	5	4	5	4	4	5	4	5	4	5	5	4	54
4	4	5	5	5	4	27	5	4	5	5	4	4	4	4	5	5	45	4	4	5	5	5	4	4	4	5	5	4	5	54
4	4	4	4	4	4	24	4	4	4	4	4	4	4	4	4	4	40	4	4	4	4	4	4	4	4	4	4	4	4	48
5	5	4	5	3	4	26	4	5	5	5	4	5	5	5	4	5	47	5	5	4	5	3	4	3	4	4	3	4	5	49
4	4	4	4	5	5	26	4	5	5	5	4	5	4	4	4	4	44	4	4	4	4	5	5	4	5	5	5	4	5	54
5	5	5	4	5	5	29	4	4	5	5	4	4	5	5	5	4	45	5	5	5	4	5	5	4	5	5	5	5	5	58
5	5	3	3	3	3	22	4	3	4	4	5	2	5	4	4	4	39	5	5	3	3	3	3	3	3	4	4	4	4	45
4	5	4	5	4	5	27	4	4	5	4	4	4	4	4	4	4	41	4	5	4	5	4	5	5	5	5	5	4	5	56
3	5	5	5	4	5	27	5	5	5	4	5	5	4	5	5	4	47	3	5	5	5	4	5	5	5	5	4	4	4	54
4	4	5	4	4	5	26	4	4	5	4	4	4	4	5	4	4	42	4	4	5	4	4	5	4	5	4	4	4	4	51

No	Jenis Kelamin	Frekuensi	Persentase (%)
1	Laki-laki	50	58 %
2	Perempuan	35	41 %
Jumlah		85	100 %

No	Umur Karyawan	Jumlah	Persentase (%)
1	20 - 30 Tahun	30 Orang	35.3 %
2	31 - 40 Tahun	36 Orang	42.2 %
3	41 - 50 Tahun	9 Orang	10.6 %
4	>50 Tahun	10 Orang	11.8 %
Jumlah		85	100 %

No	Tingkat Pendidikan	Jumlah	Persentase (%)
1	SLTA	6 Orang	7.1%
2	SMA	16 Orang	20.0%
3	D3	13 Orang	15.3%
4	S1	41 Orang	48.2%
5	S2	9 Orang	9.4%
Jumlah		85	100 %

No	Masa Kerja	Jumlah	Persentase (%)
1	1 – 10 Tahun	57 Orang	67.1 %
2	11 – 20 Tahun	16 Orang	18.8 %
3	>20 Tahun	12 Orang	14.1 %
Jumlah		85	100 %

Regression

[DataSet0]

Variables Entered/Removed^a

Model	Variables Entered	Variables Removed	Method
1	Keselamatan, Kesehatan ^b	.	Enter

a. Dependent Variable: Produktivitas

b. All requested variables entered.

ANOVA^a

Model		Sum of Squares	df	Mean Square	F	Sig.
1	Regr essi on	1204.464	2	602.232	231.212	.000 ^b
	Resi dual	213.583	82	2.605		
	Total	1418.047	84			

a. Dependent Variable: Produktivitas

b. Predictors: (Constant), Keselamatan, Kesehatan

Coefficients^a

Model	Unstandardized Coefficients		Standardized Coefficients	t	Sig.	Collinearity Statistics	
	B	Std. Error	Beta			Tolerance	VIF
(Constant)	4.700	2.382		1.973	.052		
1 Kesehatan	1.573	.117	.828	13.412	.000	.482	2.075
Keselamatan	.146	.073	.124	2.016	.047	.482	2.075

a. Dependent Variable: Produktivitas

Residuals Statistics^a

	Minimum	Maximum	Mean	Std. Deviation	N
Predicted Value	45.00	59.19	53.11	3.787	85
Residual	-4.439	3.977	.000	1.595	85
Std. Predicted Value	-2.140	1.607	.000	1.000	85
Std. Residual	-2.751	2.464	.000	.988	85

Dependent Variable: Produktivita

Collinearity Diagnostics^a

Model	Dimension	Eigenvalue	Condition Index	Variance Proportions		
				(Constant)	Kesehatan	Keselamatan
1	1	2.995	1.000	.00	.00	.00
	2	.004	28.777	.99	.17	.11
	3	.002	41.271	.01	.83	.89

a. Dependent Variable: Produktivitas

Charts

Model Summary^b

Model	R	R Square	Adjusted R Square	Std. Error of the Estimate	Change Statistics		Durbin-Watson			
					R Square Change	F Change	df1	df2	Sig. F Change	
1	.922 ^a	.849	.846	1.614	.849	231.212	2	82	.000	2.060

a. Predictors: (Constant), Keselamatan, Kesehatan

b. Dependent Variable: Produktivitas

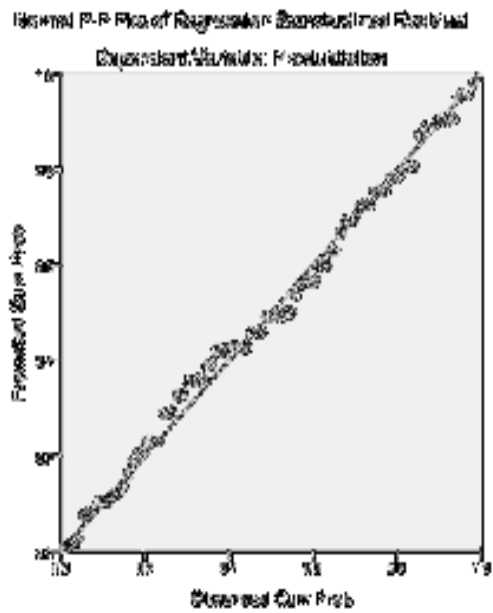
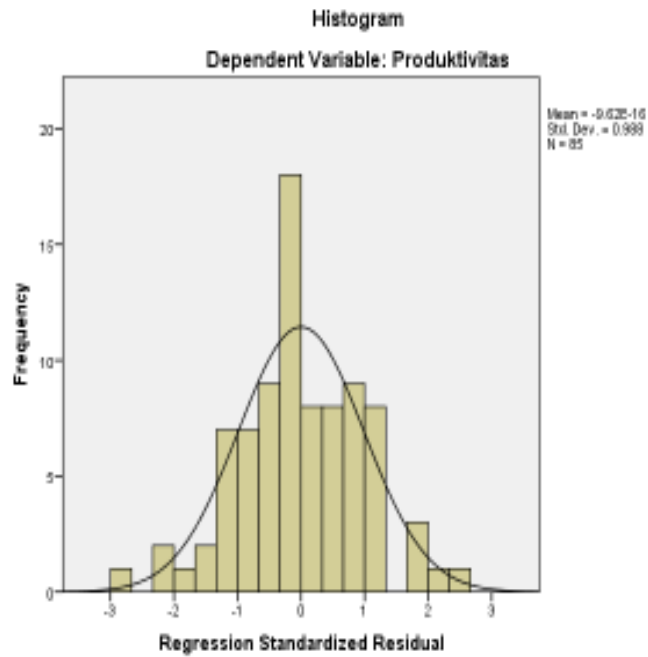

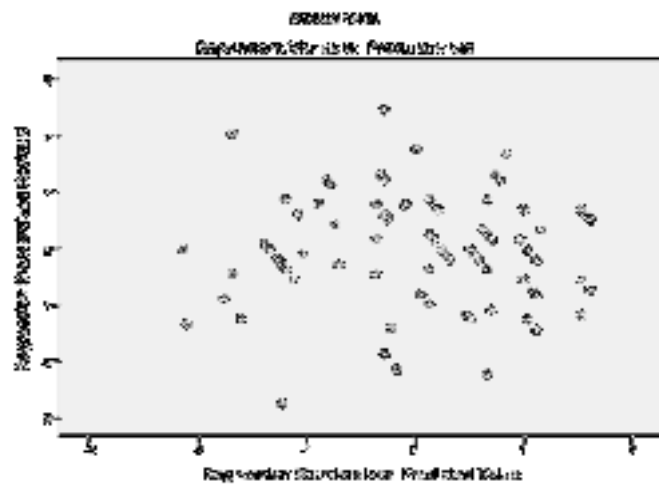

Scale: ALL VARIABLES

Case Processing Summary

		N	%
Cases	Valid	85	100.0
	Excluded ^a	0	.0
	Total	85	100.0

a. Listwise deletion based on all variables in the procedure.

Reliability Statistics

Cronbach's Alpha	N of Items
.655	6

Scale: ALL VARIABLES

Case Processing Summary

		N	%
Cases	Valid	85	100.0
	Excluded ^a	0	.0
	Total	85	100.0

a. Listwise deletion based on all variables in the procedure.

Reliability Statistics

Cronbach's Alpha	N of Items
.800	10

Scale: ALL VARIABLES

Case Processing Summary

		N	%
Cases	Valid	85	100.0
	Excluded ^a	0	.0
	Total	85	100.0

a. Listwise deletion based on all variables in the procedure.

Reliability Statistics

Cronbach's Alpha	N of Items
.821	12

UJI VALIDITAS X1

Correlations

		X1.1	X1.2	X1.3	X1.4	X1.5	X1.6	TOTAL
X1.1	Pearson Correlation	1	.252*	.270*	.021	.133	.051	.466**
	Sig. (2-tailed)		.020	.012	.846	.225	.640	.000
	N	85	85	85	85	85	85	85
X1.2	Pearson Correlation	.252*	1	.396**	.067	.134	.082	.524**
	Sig. (2-tailed)	.020		.000	.542	.223	.455	.000
	N	85	85	85	85	85	85	85
X1.3	Pearson Correlation	.270*	.396**	1	.435**	.366**	.400**	.780**
	Sig. (2-tailed)	.012	.000		.000	.001	.000	.000
	N	85	85	85	85	85	85	85
X1.4	Pearson Correlation	.021	.067	.435**	1	.332**	.152	.545**
	Sig. (2-tailed)	.846	.542	.000		.002	.164	.000
	N	85	85	85	85	85	85	85
X1.5	Pearson Correlation	.133	.134	.366**	.332**	1	.499**	.700**
	Sig. (2-tailed)	.225	.223	.001	.002		.000	.000
	N	85	85	85	85	85	85	85
X1.6	Pearson Correlation	.051	.082	.400**	.152	.499**	1	.614**
	Sig. (2-tailed)	.640	.455	.000	.164	.000		.000
	N	85	85	85	85	85	85	85
TOTAL	Pearson Correlation	.466**	.524**	.780**	.545**	.700**	.614**	1
	Sig. (2-tailed)	.000	.000	.000	.000	.000	.000	
	N	85	85	85	85	85	85	85

*. Correlation is significant at the 0.05 level (2-tailed).

VALIDITAS KESELAMATAN (X2)

X2.7	Pearson	.197	.235*	.270*	.244*	.259*	.244*	1	.614**	.325**	.254*	.606**
	Correlation											
	Sig. (2-tailed)	.071	.030	.012	.024	.017	.024		.000	.002	.019	.000
X2.8	N	85	85	85	85	85	85	85	85	85	85	85
	Pearson	.351**	.404**	.148	.307**	.237*	.341**	.614**	1	.415**	.386**	.700**
	Correlation											
X2.9	Sig. (2-tailed)	.001	.000	.176	.004	.029	.001	.000		.000	.000	.000
	N	85	85	85	85	85	85	85	85	85	85	85
	Pearson	.364**	.267*	.189	.335**	.243*	.074	.325**	.415**	1	.429**	.602**
X2.10	Correlation											
	Sig. (2-tailed)	.001	.014	.084	.002	.025	.504	.002	.000		.000	.000
	N	85	85	85	85	85	85	85	85	85	85	85
X2.1	Pearson	.275*	.245*	.100	.274*	.068	.200	.254*	.386**	.429**	1	.527**
	Correlation											
	Sig. (2-tailed)	.011	.024	.362	.011	.535	.066	.019	.000	.000		.000
TOT	N	85	85	85	85	85	85	85	85	85	85	85
	Pearson	.580**	.662**	.565**	.696**	.483**	.548**	.606**	.700**	.602**	.527**	1
	Correlation											
AL	Sig. (2-tailed)	.000	.000	.000	.000	.000	.000	.000	.000	.000	.000	.000
	N	85	85	85	85	85	85	85	85	85	85	85

** . Correlation is significant at the 0.01 level (2-tailed).

VALIDITAS PRODUKTIVITAS KERJA (Y)

Correlations

	Y1	Y2	Y3	Y4	Y5	Y6	Y7	Y8	Y9	Y10	Y11	Y12	TOTAL	
Y1	Pearson	1	.252*	.270*	.021	.133	.051	.002	.121	.116	.107	.296**	.186	.367**
	Correlation													
	Sig. (2-tailed)		.020	.012	.846	.225	.640	.986	.269	.289	.329	.006	.088	.001
Y2	N	85	85	85	85	85	85	85	85	85	85	85	85	85
	Pearson	.252*	1	.396**	.067	.134	.082	.119	.185	.244*	.200	.203	.332**	.478**
	Correlation													
Y3	Sig. (2-tailed)	.020		.000	.542	.223	.455	.279	.090	.025	.066	.062	.002	.000
	N	85	85	85	85	85	85	85	85	85	85	85	85	85
	Pearson	.270*	.396**	1	.435**	.366**	.400**	.201	.322**	.370**	.280**	.256*	.349**	.676**
Y4	Correlation													
	Sig. (2-tailed)	.012	.000		.000	.001	.000	.065	.003	.000	.010	.018	.001	.000
	N	85	85	85	85	85	85	85	85	85	85	85	85	85
Y5	Pearson	.021	.067	.435**	1	.332**	.152	.312**	.144	.466**	.168	.162	.229*	.495**
	Correlation													
	Sig. (2-tailed)	.846	.542	.000		.002	.164	.004	.189	.000	.124	.137	.035	.000
Y6	N	85	85	85	85	85	85	85	85	85	85	85	85	85
	Pearson	.133	.134	.366**	.332**	1	.499**	.432**	.297**	.373**	.396**	.446**	.371**	.686**
	Correlation													
Y7	Sig. (2-tailed)	.225	.223	.001	.002		.000	.000	.006	.000	.000	.000	.000	.000
	N	85	85	85	85	85	85	85	85	85	85	85	85	85
	Pearson	.051	.082	.400**	.152	.499**	1	.383**	.482**	.330**	.370**	.293**	.265*	.617**
Y8	Correlation													
	Sig. (2-tailed)	.640	.455	.000	.164	.000		.000	.000	.002	.000	.007	.014	.000
	N	85	85	85	85	85	85	85	85	85	85	85	85	85

VALIDITAS KESELAMATAN (X2)

Y7	Pearson	.002	.119	.201	.312**	.432**	.383**	1	.342**	.277*	.179	.334**	.154	.539**
	Correlation													
	Sig. (2-tailed)	.986	.279	.065	.004	.000	.000	.001	.010	.101	.002	.159	.000	
Y8	N	85	85	85	85	85	85	85	85	85	85	85	85	85
	Pearson	.121	.185	.322**	.144	.297**	.482**	.342**	1	.295**	.361**	.262*	.308**	.581**
	Correlation													
Y9	Sig. (2-tailed)	.269	.090	.003	.189	.006	.000	.001	.006	.001	.016	.004	.000	
	N	85	85	85	85	85	85	85	85	85	85	85	85	85
	Pearson	.116	.244*	.370**	.466**	.373**	.330**	.277*	.295**	1	.571**	.241*	.432**	.663**
Y10	Correlation													
	Sig. (2-tailed)	.289	.025	.000	.000	.000	.002	.010	.006	.000	.026	.000	.000	
	N	85	85	85	85	85	85	85	85	85	85	85	85	85
Y11	Pearson	.107	.200	.280**	.168	.396**	.370**	.179	.361**	.571**	1	.314**	.466**	.625**
	Correlation													
	Sig. (2-tailed)	.329	.066	.010	.124	.000	.000	.101	.001	.000	.003	.000	.000	
Y12	N	85	85	85	85	85	85	85	85	85	85	85	85	85
	Pearson	.296**	.203	.256*	.162	.446**	.293**	.334**	.262*	.241*	.314**	1	.434**	.573**
	Correlation													
Y13	Sig. (2-tailed)	.006	.062	.018	.137	.000	.007	.002	.016	.026	.003	.000	.000	
	N	85	85	85	85	85	85	85	85	85	85	85	85	85
	Pearson	.186	.332**	.349**	.229*	.371**	.265*	.154	.308**	.432**	.466**	.434**	1	.636**
Y14	Correlation													
	Sig. (2-tailed)	.088	.002	.001	.035	.000	.014	.159	.004	.000	.000	.000	.000	
	N	85	85	85	85	85	85	85	85	85	85	85	85	85
TO TA	Pearson	.367**	.478**	.676**	.495**	.686**	.617**	.539**	.581**	.663**	.625**	.573**	.636**	1
	Correlation													

L	Sig. (2-tailed)	.001	.000	.000	.000	.000	.000	.000	.000	.000	.000	.000	.000	.000
	N	85	85	85	85	85	85	85	85	85	85	85	85	85

*. Correlation is significant at the 0.05 level (2-tailed).

**. Correlation is significant at the 0.01 level (2-tailed).



1 2 0 1 7 1 9 1 4 2 0 7 3 9

PEMERINTAH PROVINSI SULAWESI SELATAN
DINAS PENANAMAN MODAL DAN PELAYANAN TERPADU SATU PINTU
BIDANG PENYELENGGARAAN PELAYANAN PERIZINAN

Nomor : 705/S.01P/P2T/01/2017
Lampiran :
Perihal : **Izin Penelitian**

Kepada Yth.
Pimpinan PT. PLN (Persero) Cab. Pinrang

di-
Tempat

Berdasarkan surat Dekan Fak. Ekonomi dan Bisnis Islam UIN Alauddin Makassar Nomor : 589/EB.I/PP.00.9/2017 tanggal 24 Januari 2017 perihal tersebut diatas, mahasiswa/peneliti dibawah ini:

Nama : **ANDI ADAM SAPUTRA**
Nomor Pokok : 10600112108
Program Studi : Manajemen
Pekerjaan/Lembaga : Mahasiswa(S1)
Alamat : Jl. Muh. Yasin Limpo No. 36 Samata, Sungguminasa-Gowa

Bermaksud untuk melakukan penelitian di daerah/kantor saudara dalam rangka penyusunan Skripsi, dengan judul :

" PENGARUH PROGRAM KESEHATAN DAN KESELAMATAN KERJA TERHADAP PRODUKTIVITAS KERJA KARYAWAN PADA PT. PLN (PERSERO) CABANG PINRANG "

Yang akan dilaksanakan dari : Tgl. **30 Januari s/d 28 Maret 2017**

Sehubungan dengan hal tersebut diatas, pada prinsipnya kami **menyetujui** kegiatan dimaksud dengan ketentuan yang tertera di belakang surat izin penelitian.

Demikian Surat Keterangan ini diberikan agar dipergunakan sebagaimana mestinya.

Diterbitkan di Makassar
Pada tanggal : 25 Januari 2017

A.n. GUBERNUR SULAWESI SELATAN
KEPALA DINAS PENANAMAN MODAL DAN PELAYANAN TERPADU SATU
PINTU PROVINSI SULAWESI SELATAN
Selaku Administrator Pelayanan Perizinan Terpadu

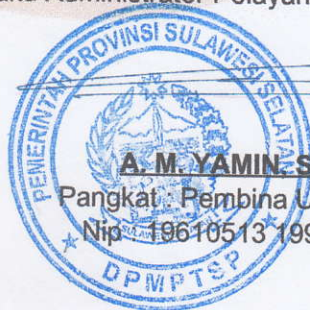

A. M. YAMIN, SE., MS.
Pangkat : Pembina Utama Madya
Nip. 196105131990021002

Tembusan Yth

1. Dekan Fak. Ekonomi dan Bisnis Islam UIN Alauddin Makassar di Makassar;
2. *Pertinggal.*



Jl. Jend. Sukawati No. 24 Pinrang

Telp : (0421)921011, 921220, 923222

Facsimile
Website

: (0421)921005

: www.pln.co.id

Kotak Pos : 91212

E- mail

: pln.pinrang@pln.co.id

Nomor : **0029** /SDM.06.03/APG/2017
Lampiran : 1 (satu) Lembar
Perihal : Persetujuan Penelitian

09 Februari 2017

Kepada Yth,
UIN Alauddin Makassar
Di -
Makassar

Menunjuk surat dari Dinas Penanaman Modal dan Pelayanan Terpadu Satu Makassar No. 705/S.01P/P2T/01/2017 tanggal 25 Januari 2017 perihal Permohonan Penelitian, maka dengan ini disampaikan bahwa pada prinsipnya permohonan saudara kami setujui.

Adapun Persyaratan yang harus dipenuhi dilingkungan PT PLN (Persero) Wilayah Sulsel, Sultra dan Sulbar Area Pinrang sebagai berikut :

1. Mengikuti tata tertib yang berlaku di PT PLN (Persero) Wilayah Sulsel, Sultra dan Sulbar Area Pinrang.
2. Membuat surat pernyataan yang bermaterai 6.000,- (Copy terlampir)
3. Tidak Membuat hal – hal yang sekiranya akan mencemarkan nama pribadi, Daerah dan PT PLN (Persero) Wilayah Sulsel, Sultra dan Sulbar Area Pinrang.
4. Peserta diharapkan Masuk Setiap Hari dan sesuai jam Kerja yang berlaku (Senin s.d Jumat), Selama Melaksanakan Penelitian
5. PT PLN (Persero) Wilayah Sulsel, Sultra dan Sulbar Area Pinrang tidak Menyediakan sarana Pemandokan dan Transportasi.

Demikian kami sampaikan atas perhatian dan kerja samanya diucapkan terima kasih.

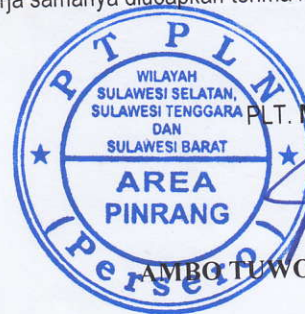

PLT. Manajer,

AMBQ TUWO, S.E., Ak., M.B.A