

**PENGARUH KUALITAS PELAYANAN
TERHADAP KEPUASAN PASIEN
RSUD SYEKH YUSUF GOWA**



Skripsi

Diajukan untuk Memenuhi Salah Satu Syarat Meraih Gelar
Sarjana Ekonomi Jurusan Manajemen Ekonomi
pada Fakultas Ekonomi dan Bisnis Islam
UIN Alauddin Makassar

UNIVERSITAS ISLAM NEGERI
ALAUDDIN
MAKASSAR

Oleh:

NINING HARTINI

NIM: 10600110049

**FAKULTAS EKONOMI DAN BISNIS ISLAM
UIN ALAUDDIN MAKASSAR
2014**

PERNYATAAN KEASLIAN SKRIPSI

Mahasiswa yang bertandatangan di bawah ini:

Nama : Nining Hartini
NIM : 10600110049
Tempat/Tgl. Lahir : Tasiu/21 Maret 1992
Jur/Konsentrasi : Manajemen/Manajemen Pemasaran
Fakultas/Program : Ekonomi dan Bisnis Islam/Strata I (SI)
Alamat : Jl. Mustafa Dg. Bunga
Judul : Pengaruh Kualitas Pelayanan Terhadap Kepuasan Pasien
RSUD Syekh Yusuf Gowa

Menyatakan dengan sesungguhnya dan penuh kesadaran bahwa skripsi ini benar adalah hasil karya sendiri. Jika dikemudian hari terbukti bahwa ia merupakan duplikat, tiruan, plagiat, atau dibuat oleh orang lain, sebagian atau seluruhnya, maka skripsi dan gelar yang diperoleh karenanya batal demi hukum.



Samata, 10 Juli 2014

Penyusun

Nining Hartini
NIM : 10600110049

KATA PENGANTAR



Assalamu' alaikum Wr. Wb.

Dengan mengucapkan syukur Alhamdulillah penulis panjatkan hanya kepada Allah (Subhanahu Wata'ala) yang telah memberikan kesehatan, kesabaran, kekutan serta ilmu pengetahuan kepada penulis. Atas perkenan-Mu jualah sehingga penulis dapat menyelesaikan skripsi ini dengan baik. Sholawat serta salam "Allahumma Sholli Ala Sayyidina Muhammad" juga penulis sampaikan kepada junjungan kita Nabi Muhammad SAW.

Selama penyusunan skripsi ini, tidak dapat lepas dari bimbingan, dorongan dan bantuan baik material maupun spiritual dari berbagai pihak, karena itu, perkenankanlah penulis menghanturkan ucapan terima kasih dan penghargaan yang setinggi-tingginya kepada:

1. Bapak Prof. Dr. H. Ambo Asse, M. Ag, selaku Dekan Fakultas Ekonomi dan Bisnis Islam Universitas Islam Negeri (UIN) Alauddin Makassar sekaligus sebagai pembimbing I, yang telah memberikan pengarahan, bimbingan, saran yang berguna selama proses penyelesaian skripsi ini.
2. Bapak Awaladdin, S.E., M.Si, selaku Ketua Jurusan Manajemen Ekonomi Universitas Islam Negeri (UIN) Alauddin Makassar, serta Ibu Rika Dwi Ayu Parmitasari, SE.,M.Comm, selaku Sekretaris Jurusan Manajemen Ekonomi.
3. Bapak Dr. Siradjuddin, SE, M.Si, sebagai dosen pembimbing II yang telah memberikan pengarahan, bimbingan, saran yang berguna selama proses penyelesaian skripsi ini.

4. Segenap dosen dan Staf Fakultas Ekonomi dan Bisnis Islam Universitas Islam Negeri (UIN) Alauddin Makassar.
5. Badan Kesatuan Penanaman Modal Daerah (BKPMDD) Provinsi Sulawesi Selatan, dan Badan Kesatuan Bangsa, Politik dan Linmas Kabupaten Gowa
6. Direktur dan segenap staf RSUD Syekh Yusuf Gowa.
7. Ayahanda tercinta Ali Imran S. dan Ibunda Almr. Nur Hasiah, k' Rinto, k' Wawan, k' Mhira, k' Ukhy, k' Ceng. Terima kasih atas dukungan moril maupun materil dan untaian doa-doanya sehingga penulis dapat menyelesaikan studi ini.
8. Sahabat-sahabatku, Uchi, Ayhu, Khyki, Rhyna, Ryan, Dilla dan Itha, terima kasih atas semangat dan dukungannya selama ini.
9. Seluruh teman-teman di Manajemen Angkatan 2010, terima kasih atas bantuannya selama ini.
10. Semua teman-teman dan semua pihak yang tidak dapat disebutkan satu-persatu yang turut memberikan bantuan secara tulus.

Penulis mengucapkan terima kasih yang tak terhingga, semoga Allah SWT menerima amal ibadah kita semua disisi-Nya. Amiin

Wassalamu' alaikum Wr. Wb.

Samata, 9 Juli 2014

Nining Hartini
NIM. 10600110049

DAFTAR ISI

| | |
|--|-------|
| JUDUL | i |
| PERNYATAAN KEASLIAN SKRIPSI | ii |
| PENGESAHAN SKRIPSI | iii |
| KATA PENGANTAR | iv |
| DAFTAR ISI | vi |
| DAFTAR TABEL | viii |
| DAFTAR GAMBAR | ix |
| ABSTRAK | x |
| BAB I PENDAHULUAN | 1- 13 |
| A. Latar Belakang Masalah | 1 |
| B. Rumusan Masalah | 7 |
| C. Hipotesis | 7 |
| D. Definisi Operasional dan Ruang Lingkup Penelitian | 7 |
| E. Kajian Pustaka | 10 |
| F. Tujuan dan Kegunaan Penelitian | 12 |
| BAB II TINJAUAN TEORETIS | 14-35 |
| A. Pemasaran | 14 |
| B. Jasa | 18 |
| C. Pelayanan dan Kualitas Pelayanan | 20 |
| D. Kepuasan Konsumen | 28 |
| E. Kerangka Pikir | 31 |
| BAB III METODOLOGI PENELITIAN | 36-43 |
| A. Jenis dan Lokasi Penelitian | 36 |
| B. Pendekatan Penelitian | 37 |
| C. Populasi dan Sampel | 37 |

| | | |
|-----|---|-------|
| | D. Metode Pengumpulan Data | 39 |
| | E. Instrumen Penelitian | 40 |
| | F. Validasi dan Reliabilitasi Instrumen | 41 |
| | G. Teknik Pengolahan dan Analisis Data | 42 |
| BAB | IV HASIL PENELITIAN DAN PEMBAHASAN | 44-74 |
| | A. Gambaran Umum Lokasi Penelitian | 44 |
| | B. Karakteristik Responden | 48 |
| | C. Deskripsi Variabel Penelitian | 53 |
| | D. Hasil dan Olah Statistik | 60 |
| | Pembahasan Hasil Penelitian | 65 |
| BAB | V PENUTUP | 75-76 |
| | A. Kesimpulan | 75 |
| | B. Saran | 75 |
| | DAFTAR PUSTAKA | 77 |
| | LAMPIRAN | |
| | RIWAYAT HIDUP | |

DAFTAR TABEL

| No. | Teks | Hal. |
|-------|--|------|
| 1. 1 | Jumlah Pasien Rawat Inap RSUD Syekh Yusuf Gowa | 5 |
| 4. 1 | Karateristik Responden Berdasarkan Jenis Kelamin | 49 |
| 4. 2 | Karateristik Responden Berdasarkan Pendidikan | 49 |
| 4. 3 | Karateristik Responden Berdasarkan Umur | 50 |
| 4. 4 | Karateristik Responden Berdasarkan Pekerjaan | 51 |
| 4. 5 | Karateristik Responden Berdasarkan Lamanya Perawatan | 52 |
| 4. 6 | Frekuensi Item Variabel Reliability | 53 |
| 4. 7 | Frekuensi Item Variabel Responsiveness | 54 |
| 4. 8 | Frekuensi Item Variabel Assurance | 56 |
| 4. 9 | Frekuensi Item Variabel Emphaty | 57 |
| 4. 10 | Frekuensi Item Variabel Tangible | 58 |
| 4. 11 | Frekuensi Item Variabel Kepuasan Pasien | 59 |
| 4. 12 | Hasil Uji Validasi | 61 |
| 4. 13 | Hasil Uji Reliabilitas | 62 |
| 4. 14 | Hasil Analisis Regresi Linier Berganda | 63 |
| 4. 15 | Hasil Uji f | 66 |
| 4. 16 | Hasil Uji Koefisien Determinasi (R^2) | 67 |

DAFTAR GAMBAR

| No. | Teks | Hal. |
|-----|---|------|
| 2.1 | Konsep Kepuasan Pelanggan | 29 |
| 2.2 | Penyebab Utama tidak Terpenuhinya Harapan Pelanggan | 30 |
| 2.3 | Hubungan Kualitas Pelayanan dengan Kepuasan Pasien | 34 |



ABSTRAK

Nama : Nining Hartini
NIM : 10600110049
Judul : PENGARUH KUALITAS PELAYANAN TERHADAP KEPUASAN PASIEN RSUD SYEKH YUSUF GOWA

Pokok masalah penelitian ini yaitu terjadi penurunan jumlah pasien RSUD Syekh Yusuf Gowa pada tahun 2012 - 2013 sebesar 864 orang dan adanya indikasi bahwa pihak RSUD Syekh Yusuf Gowa cenderung mengabaikan dan tidak menindaklanjuti keluhan dan saran dari pasien yang dilihat dari tidak tersedianya *database* tentang keluhan dan saran tersebut. Pokok masalah tersebut selanjutnya dibagi kedalam beberapa submasalah atau pertanyaan penelitian tentang pelayanan yaitu: 1) Apakah variabel kualitas pelayanan yang terdiri dari variabel *reliability*, *responsiveness*, *assurance*, *emphaty*, dan *tangible* berpengaruh terhadap kepuasan pasien RSUD Syekh Yusuf Gowa, dan 2) Variabel kualitas pelayanan manakah yang paling dominan berpengaruh terhadap kepuasan pasien pada RSUD Syekh Yusuf Gowa.

Jenis penelitian ini tergolong kuantitatif dengan pendekatan penelitian *explanatory research*. Adapun metode pengumpulan data yang digunakan adalah Kuesioner, wawancara, dokumentasi dan penelusuran referensi. Teknik pengolahan dan analisis data menggunakan regresi linier berganda.

Hasil penelitian ini menunjukkan bahwa kualitas pelayanan yang terdiri dari variabel *reliability* (X_1), *responsiveness* (X_2), *assurance* (X_3), *emphaty* (X_4), dan *tangible* (X_5), berpengaruh signifikan terhadap kepuasan pasien. Dan variabel yang paling dominan pengaruhnya terhadap kepuasan pasien adalah variabel *emphaty* (X_4). Saran peneliti terhadap RSUD Syekh Yusuf Gowa adalah, hendaknya perawat RSUD Syekh Yusuf Gowa dapat memaksimalkan pelayanan sesuai dengan waktu telah dijanjikan, Meningkatkan kepercayaan dan daya tanggap terhadap keluhan pasien, menjaga rasa empati serta memperhatikan fasilitas fisik RSUD Syekh Yusuf Gowa.

Kata Kunci: Kualitas Pelayanan (*Reliability*, *Responsiveness*, *Assurance*, *Emphaty* dan *Tangible*), Kepuasan Pasien, Rumah Sakit.

BAB I

PENDAHULUAN

A. Latar Belakang Masalah

Konsep pemasaran dikembangkan untuk memengaruhi transaksi pertukaran yang melibatkan produk. Industri kesehatan, baik publik maupun swasta, merupakan industri jasa. Jasa memang tidak terwujud, dan tidak ada pengalihan kepemilikan yang terlibat,¹ sebagaimana dengan pelayanan perawat terhadap pasien.

Kualitas pelayanan pada era ini menjadi faktor penting dan menjadi salah satu kunci keunggulan kompetitif dalam dunia pemasaran. Kualitas pelayanan dapat dijadikan sebagai indikator untuk mengukur kepuasan pelanggan terhadap perusahaan. Sebagaimana hasil penelitian yang dilakukan oleh Wulanjani menemukan bahwa kualitas pelayanan mempengaruhi tingkat kepuasan pasien sebesar 45,0 % dan sisanya 55,0 % dipengaruhi faktor lain.² Kemudian penelitian yang dilakukan oleh Agung Utama menemukan bahwa kualitas pelayanan mempengaruhi kepuasan pelanggan (pasien) sebesar 72,40 %, dan 27,60 % dipengaruhi oleh faktor lain yang tidak teliti.³ Dari kedua penelitian tersebut dapat diketahui bahwa kualitas pelayanan memberikan kontribusi positif terhadap kepuasan pelanggan.

¹ George Pickett dan Jonh J. Hanlon, *Kesehatan Masyarakat: Administrasi dan Praktik*, terj. Ali Ghufron Mukti (Jakarta: EGC, 2009), h.248.

² Gitry Wulanjani, "Pengaruh Kualitas Pelayanan Terhadap Kepuasan Pasien Rawat Inap Pada RSUD Serang," *Skripsi* (Serang: Fak. Ilmu Sosial dan Ilmu Politik Universitas Tirtayasa, 2012).

³ Agung Utama, "Analisis Pengaruh Persepsi Kualitas Pelayanan terhadap Kepuasan Pelanggan Rumah Sakit Umum Cakra Husada Klaten," *OPSI*, Vol.1, No.2: 1693-2102 (2003).

Kualitas memberikan suatu dorongan kepada pelanggan untuk menjalin ikatan yang kuat dengan perusahaan. Ikatan seperti ini dalam jangka panjang memungkinkan perusahaan untuk memahami dengan seksama harapan pelanggan serta kebutuhan mereka, dengan demikian perusahaan tersebut dapat meningkatkan kepuasan pelanggan dimana perusahaan memaksimalkan pengalaman pelanggan yang menyenangkan dan meminimumkan atau meniadakan pengalaman pelanggan yang kurang menyenangkan,⁴ demikian pula dalam hal pelayanan terhadap pasien. Peningkatan kualitas jasa kesehatan, kualitas pelayanan dan kepuasan pasien menjadi indikator keberhasilan penyelenggaraan pelayanan di Rumah Sakit. Karena kualitas pelayanan sangat penting sebagai upaya pemenuhan kebutuhan dan keinginan pelanggan serta ketetapan penyampaian untuk mengimbangi harapan pelanggan.⁵

Ada lima dimensi yang dipergunakan konsumen untuk menilai atau menentukan kualitas pelayanan menurut Parasuraman, Zeithaml dan Berry (Simamora) yaitu, 1) Keandalan (*reliability*), 2) Bukti langsung (*tangible*), 3) Daya tanggap (*responsiveness*), 4) Jaminan (*assurance*), dan 5) Empati (*emphaty*).⁶

Memberikan pelayanan terbaik bagi konsumen merupakan hal yang penting sebagaimana dalam QS Al-Qashash/28: 77,

⁴ Eka Suhartini, *Kualitas Pelayanan kaitannya dengan Kepuasan Konsumen* (Makassar: Alauddin University Press, 2012), h.4-5.

⁵ Bilson Simamora, *Memenangkan Pasar dengan Pemasaran Efektif dan Profitabel* (Jakarta: Gramedia Pustaka Utama, 2003), h.180

⁶ Bilson Simamora, *Memenangkan Pasar dengan Pemasaran Efektif dan Profitabel*, h.186.

وَأَحْسِنَ كَمَا أَحْسَنَ اللَّهُ إِلَيْكَ... ﴿٧٧﴾

Terjemahnya:

... Dan berbuat baiklah (kepada orang lain) sebagaimana Allah telah berbuat baik kepadamu⁷

Ayat tersebut menjelaskan bahwa setiap manusia harus berbuat baik kepada sesamanya sebagaimana Allah SWT. telah berbuat baik kepada manusia, demikian pula dalam hal pemberian pelayanan, seorang perawat harus membantu pasien dalam kesulitan, memberikan senyum yang ramah dan lainnya sehingga pasien merasa puas terhadap pelayanan yang diberikan oleh pihak Rumah Sakit.

Kepuasan konsumen merupakan salah satu indikator utama keberhasilan sebuah perusahaan, Apabila konsumen merasa puas maka akan berdampak positif terhadap profit perusahaan. Hal ini bukan hanya berlaku bagi perusahaan manufaktur maupun perusahaan dagang tetapi juga bagi perusahaan jasa. Dimana makna jasa berkaitan dengan kualitas, yang berarti kesesuaian suatu produk baik barang atau jasa dengan tujuan yang telah ditentukan, dimana kehandalan, ketahanan, waktu yang tepat memaknai integritas, sehingga dapat memuaskan pelanggan.⁸ Karena itu, kualitas pelayanan sangat penting untuk ditingkatkan terutama dalam dunia kesehatan, sebagaimana yang dinyatakan oleh Menkes Republik Indonesia tahun 2005 dalam penancangan Gerakan Nasional Keselamatan Pasien Rumah Sakit, bahwa masalah kesehatan Indonesia disebabkan oleh dua hal; (1). Penyakit itu sendiri, dan (2). Buruknya pelayanan Rumah Sakit. Kemudian hasil penelitian yang dilakukan oleh Alfansi dan Atmaja (Tuhumena, dkk.), menemukan bahwa kegagalan

⁷ Departemen Agama RI, *Alqur'an dan Terjemahannya*, (Jakarta: PT. Insan Media Cita, 2013), h.394.

⁸ Endar Sugiarto, *Psikologi Pelayanan Dalam Industri Jasa*, (Jakarta: Gramedia Pustaka Utama, 1999), h.38.

Rumah Sakit Indonesia meliputi; (1). Kegagalan reabilitas medis, (2). Kegagalan bukti fisik, (3). Kegagalan dalam hal lemahnya informasi, (4). Kegagalan karena kesalahan perawatan medis, (5). Kegagalan karena mahalny pelayanan, dan (6). Kegagalan menangani keluhan.⁹

Karena itu, RSUD Syekh Yusuf Gowa sebagai salah satu perusahaan yang berbentuk PERJAN (Perusahaan Jawatan) yang bergerak di bidang jasa kesehatan memiliki peranan penting dalam meningkatkan kualitas kesehatan masyarakat. Namun, untuk dapat memenuhi kebutuhan dan tuntutan tersebut, yang harus dilakukan oleh pihak Rumah Sakit yaitu memberikan pelayanan terbaik bagi para pasien.

Sebagaimana dalam Peraturan Pemerintah Republik Indonesia No. 125 Tahun 2000 Pasal 7 Maksud dan tujuan PERJAN adalah menyelenggarakan kegiatan jasa pelayanan, pendidikan, dan penelitian, serta usaha lain di bidang kesehatan yang bertujuan untuk meningkatkan status kesehatan dan senantiasa berorientasi kepada kepentingan masyarakat. Dan Peraturan Pemerintah No. 23 Tahun 2005 menyatakan bahwa setiap Rumah Sakit pemerintah diharapkan menjadi Badan Layanan Umum (BLU) atau Badan Layanan Umum Daerah (BLUD). Rumah Sakit yang telah menjadi BLU atau BLUD harus menerapkan Standar Pelayanan Minimum (SPM) dengan memenuhi lima persyaratan yaitu fokus pada jenis layanan, terukur, dapat dicapai, relevan dan dapat diandalkan, dan tepat waktu.

Kemudian, Undang-undang No. 8 Tahun 1999 tentang perlindungan konsumen dalam lingkup pelayanan kesehatan oleh Rumah Sakit dan Undang-undang

⁹ Ruben Tuhumena, dkk., "Analisis Pengaruh Kualitas Pelayanan, Kepuasan dan Loyalitas Terhadap Niat Berperilaku Pasien Rumah Sakit Umum Daerah (RSUD) Jayapura," *Dirjen Dikti* No.43/DIKTI/KEP/2008, Vol. 9, No.3: 1693 – 5241 (2011), h.799.
<http://jurnaljam.ub.ac.id/index.php/jam/article/download/365/401>. (Diakses 6 desember 2013).

No. 23 Tahun 1992 tentang kesehatan, membawa konsekuensi hukum tentang kewajiban dan tanggung jawab Rumah Sakit atau dokter untuk memenuhi hak-hak pasien. Para pelaku usaha atau pemberi jasa diwajibkan untuk memberikan kompensasi, ganti rugi, atau penggantian bila ada keluhan dari konsumen. Melalui pemahaman ini diharapkan perusahaan jasa seperti Rumah Sakit mampu mengeliminasi tuntutan pasien dan mengoptimalkan kepuasan pasien.¹⁰

RSUD Syekh Yusuf Gowa sebagai Badan Usaha Milik Negara dengan klasifikasi B, yang diberi tugas dan wewenang untuk menyelenggarakan kegiatan jasa pelayanan, jasa pendidikan dan jasa penelitian di bidang kesehatan harus mampu memberikan pelayanan terbaik kepada para pasien. Sebagai Rumah Sakit terbesar di Kabupaten Gowa rata-rata jumlah pasien rawat inap RSUD Syekh Yusuf mencapai 14.543 orang/tahunnya.

Tabel 1.1. Jumlah Pasien Rawat Inap RSUD Syekh Yusuf Gowa

| TAHUN | JUMLAH PASIEN |
|-------|---------------|
| 2009 | 12.690 |
| 2010 | 13.710 |
| 2011 | 14.938 |
| 2012 | 16.121 |
| 2013 | 15.257 |

Sumber: Rekam Medik RSUD Syekh Yusuf Gowa, 2014

¹⁰ Imrotul Khasana dan Octarina D.Pertiwi, "Analisis Pengaruh Kualitas Pelayanan terhadap Kepuasan Konsumen RS. St. Elisabeth Semarang," *Aset*, Vol. 12, No.2: 1693-928X (2010), h.118. <http://www.kopertis6.or.id/journal/index.php.eks/article/download/97/82>. (Diakses 6 desember 2013).

Tabel 1.1 diatas menggambarkan bahwa jumlah total pasien rawat inap RSUD Syekh Yusuf Gowa mengalami peningkatan tahun 2009 – 2012, dan mengalami penurunan pada tahun 2012 – 2013 sebesar 864 orang. Karena itu, RSUD Syekh Yusuf Gowa sebaiknya, terus melakukan perbaikan dan meningkatkan kualitas pelayanan untuk menunjang perkembangan jumlah pasien yang signifikan sehingga kepercayaan masyarakat terhadap RSUD Syekh Yusuf Gowa tetap terjaga dan diharapkan dapat memberikan kontribusi yang positif terhadap *income* Rumah Sakit.

Selain memperhatikan jumlah pasien yang mengalami perkembangan yang signifikan, hal lain yang harus lebih diperhatikan adalah bagaimana mutu dari rumah sakit tersebut. Karena itu, pemerintah atau para pemilik rumah sakit haruslah terus memperhatikan dan meningkatkan mutu pelayanan di rumah sakit.

Mutu pelayanan rumah sakit dapat dilihat dari segi aspek klinis (pelayanan dokter, perawat dan terkait teknis medis), aspek efisiensi dan efektifitas pelayanan, keselamatan pasien, dan kepuasan pasien. Aspek kepuasan pasien dapat diketahui melalui data keluhan dan saran yang diterima oleh Rumah Sakit via telepon, SMS maupun surat keluhan pelanggan. Tetapi, pihak RSUD Syekh Yusuf Gowa tidak menyediakan *database* tentang keluhan dan saran tersebut, sehingga ada indikasi bahwa pihak RSUD Syekh Yusuf Gowa cenderung mengabaikan dan tidak menindaklanjuti keluhan dan saran dari pasien.

Berdasarkan pemaparan diatas, diperoleh sebuah gambaran bahwa kualitas pelayanan merupakan faktor penting dalam meningkatkan kepuasan pasien, sehingga penyusun melakukan penelitian tentang “*Pengaruh Kualitas Pelayanan Terhadap Kepuasan Pasien RSUD Syekh Yusuf Gowa*”.

B. Rumusan Masalah

1. Apakah variabel kualitas pelayanan yang terdiri dari variabel *reliability*, *responsiveness*, *assurance*, *emphaty*, dan *tangible* berpengaruh terhadap kepuasan pasien RSUD Syekh Yusuf Gowa?
2. Variabel kualitas pelayanan manakah yang paling dominan berpengaruh terhadap kepuasan pasien pada RSUD Syekh Yusuf Gowa?

C. Hipotesis

1. Variabel kualitas pelayanan yang terdiri dari variabel *reliability*, *responsiveness*, *assurance*, *emphaty*, dan *tangible* berpengaruh terhadap kepuasan pasien RSUD Syekh Yusuf Gowa.
2. Variabel kehandalan yang paling dominan berpengaruh terhadap kepuasan pasien RSUD Syekh Yusuf Gowa.

D. Definisi Operasional dan Ruang Lingkup Penelitian

1. Variabel Independen

Variabel indenpenden (variabel bebas) merupakan variabel yang mempengaruhi atau yang menjadi sebab perubahan atau timbulnya variabel dependen (terikat).¹¹

¹¹ Sugiyono, *Metode Penelitian Kuantitatif, Kualitatif dan R & D* (Cet. 6; Bandung: Alfabeta, 2009), h. 39

Adapun variabel independen (X) dalam penelitian ini adalah kualitas pelayanan. Kualitas Pelayanan merupakan perbandingan antara harapan responden dan kenyataan pelayanan yang diperoleh dari pegawai RSUD Syekh Yusuf Gowa.

2. Variabel Dependen

Variabel dependen adalah variabel yang dipengaruhi atau yang menjadi akibat karena adanya variabel bebas.¹² Variabel dependen (Y) dalam penelitian ini adalah kepuasan pasien. Kepuasan pasien merupakan, kesan responden setelah membandingkan harapan dan kenyataan setelah memperoleh pelayanan dari pegawai RSUD Syekh Yusuf Gowa.

Adapun ruang lingkup penelitian adalah:

1. *Reliability*

Reliability adalah penilaian responden terhadap kemampuan perawat dalam memberikan pelayanan sebagaimana yang telah dijanjikan pada pasien rawat inap RSUD Syekh Yusuf Gowa, yang diukur menggunakan skala Likert dengan lima angka penilaian, yaitu:

- a. Sangat setuju, skor 5
- b. Setuju, skor 4
- c. Tidak pasti/netral, skor 3
- d. Tidak setuju, skor 2
- e. Sangat tidak setuju, skor 1

2. *Responsiveness*

Responsiveness adalah penilaian responden terhadap kemauan perawat untuk membantu dan memberikan pelayanan yang baik pada pasien rawat inap RSUD

¹² Sugiyono, *Metode Penelitian Kuantitatif, Kualitatif dan R & D*, h.39

Syekh Yusuf Gowa, yang diukur menggunakan skala Likert dengan lima angka penilaian, yaitu:

- a. Sangat setuju, skor 5
- b. Setuju, skor 4
- c. Tidak pasti/netral, skor 3
- d. Tidak setuju, skor 2
- e. Sangat tidak setuju, skor 1

3. *Assurance*

Assurance adalah penilaian responden terhadap kemampuan perawat untuk melahirkan kepercayaan dan keyakinan pada diri pasien rawat inap RSUD Syekh Yusuf Gowa, yang diukur menggunakan skala Likert dengan lima angka penilaian, yaitu:

- a. Sangat setuju, skor 5
- b. Setuju, skor 4
- c. Tidak pasti/netral, skor 3
- d. Tidak setuju, skor 2
- e. Sangat tidak setuju, skor 1

4. *Emphaty*

Emphaty adalah penilaian responden terhadap kemampuan perawat memberikan perhatian khusus kepada pasien rawat inap RSUD Syekh Yusuf Gowa, yang diukur menggunakan skala Likert dengan lima angka penilaian, yaitu:

- a. Sangat setuju, skor 5
- b. Setuju, skor 4
- c. Tidak pasti/netral, skor 3

- d. Tidak setuju, skor 2
- e. Sangat tidak setuju, skor 1

5. *Tangibles*

Tangibles adalah penilaian responden terhadap bukti fisik dari pelayanan Rumah Sakit kepada pasien rawat inap RSUD Syekh Yusuf Gowa, yang diukur menggunakan skala Likert dengan lima angka penilaian, yaitu:

- a. Sangat setuju, skor 5
- b. Setuju, skor 4
- c. Tidak pasti/netral, skor 3
- d. Tidak setuju, skor 2
- e. Sangat tidak setuju, skor 1.

E. *Kajian Pustaka*

Berikut beberapa penelitian terdahulu yang terkait:

1. Penelitian yang dilakukan oleh Agung Utama pada tahun 2003 dengan judul “Analisis Pengaruh Persepsi Kualitas Pelayanan Terhadap Kepuasan Pelanggan Rumah Sakit Umum Cakra Husada Klaten”, Hasil analisis deskriptif menunjukkan pelanggan (pasien) RSUD Cakra Husada Klaten memiliki persepsi yang memuaskan atas kualitas pelayanan yang diterimanya (dirasakan) yang meliputi dimensi *tangible*, *reliability*, *responsiveness*, *assurance*, dan *emphaty*. Hasil analisis regresi menunjukkan bahwa kelima dimensi kualitas pelayanan yang terdiri dari *tangible*, *reliability*, *responsiveness*, *assurance*, dan *emphaty* memiliki pengaruh yang signifikan

terhadap kepuasan pelanggan (pasien) RSUD Cakra Husada Klaten baik secara individual, maupun secara serempak atau bersama-sama. Hal ini ditunjukkan oleh nilai probabilitas signifikansi t dan f nya sebesar 0,000 yang lebih kecil dari 0,05. Hasil analisis tersebut juga menunjukkan bahwa dimensi *reliability* merupakan dimensi yang paling berpengaruh terhadap kepuasan pelanggan (pasien) RSUD Cakra Husada Klaten diantara kelima dimensi persepsi kualitas pelayanan pada Rumah Sakit tersebut.¹³

2. Penelitian yang dilakukan oleh Anjar Rahmulyono tahun 2008 dengan judul “Analisis Pengaruh Kualitas Pelayanan Terhadap Kepuasan Pasien Puskesmas Depok I Di Sleman”, menemukan bahwa kualitas pelayanan dimensi *reliability*, *responsiveness*, *assurance*, *emphaty* dan *tangible* bersama-sama memberikan pengaruh signifikan terhadap kepuasan pasien Puskesmas Depok I Sleman Yogyakarta.¹⁴
3. Penelitian yang dilakukan oleh Ana Restiani pada tahun 2009 dengan judul “Pengaruh Kualitas Pelayanan Terhadap Kepuasan Pasien Rumah Sakit Saiful Anwar (RSSA) Malang Dengan Studi Empiris Pada Perawat Pasien Askeskin Irna II”, menemukan bahwa variabel keandalan (X1), bukti langsung (X2), daya tanggap (X3), jaminan (X4), dan empati (X5) secara simultan berpengaruh secara signifikan terhadap kepuasan pasien (Y), dan variabel

¹³ Agung Utama, “Analisis Pengaruh Persepsi Kualitas Pelayanan terhadap Kepuasan Pelanggan Rumah Sakit Umum Cakra Husada Klaten.

¹⁴ Anjar Rahmulyono, “Analisis Pengaruh Kualitas Pelayanan terhadap Kepuasan Pasien Puskesmas Depok I di Sleman,” *Skripsi* (Yogyakarta: Fakultas Ekonomi Universitas Islam Indonesia, 2008).

yang dominan pengaruhnya adalah variabel empati dengan kontribusi sebesar 44,1%.¹⁵

4. Penelitian yang dilakukan Semiaji Santoso pada tahun 2012 dengan judul “Analisis Pengaruh Kualitas Pelayanan Terhadap Kepuasan Pasien Rawat Inap Kelas III Pada RS. Roemani Muhammadiyah Semarang”, menunjukkan bahwa variabel kualitas pelayanan berpengaruh terhadap kepuasan pasien.¹⁶

Berdasarkan penelitian-penelitian diatas maka, penyusun berupaya untuk melakukan penelitian tentang kualitas pelayanan yang menyangkut kepuasan pasien. Penelitian ini bertujuan untuk mengetahui pengaruh kualitas pelayanan terhadap kepuasan pasien RSUD Syekh Yusuf Gowa.

Persamaan penelitian ini dengan penelitian-penelitian diatas yaitu terletak pada penggunaan variabel *reliability*, *responsiveness*, *assurance*, *emphaty* dan *tangible* untuk mengukur kualitas pelayanan. Perbedaan penelitian ini dengan penelitian-penelitian diatas terletak pada obyek dan waktu penelitian. Obyek Penelitian ini adalah Pasien RSUD Syekh Yusuf Gowa tahun 2014.

F. Tujuan dan Kegunaan Penelitian

Tujuan penelitian ini adalah:

1. Untuk mengetahui apakah Variabel kualitas pelayanan yang terdiri dari variabel *reliability*, *responsiveness*, *assurance*, *empaty*, *tangible* berpengaruh terhadap kepuasan pasien rawat inap RSUD Syekh Yusuf Gowa.

¹⁵ Ana Restiani, “Pengaruh Kualitas Layanan terhadap Kepuasan Pasien di RSSA Malang,” *Skripsi* (Malang: Fakultas Ekonomi Universitas Islam Negeri, 2009).

¹⁶ Semiaji Santoso, “Analisis Pengaruh Kualitas Pelayanan terhadap Kepuasan Pasien Rawat Inap Kelas III Pada RS. Roemani Muhammadiyah Semarang”, *Skripsi* (Semarang: Fakultas Ekonomi Universitas Diponegoro, 2012).

2. Untuk mengetahui apakah Variabel *reliability* yang paling dominan berpengaruh terhadap kepuasan pasien RSUD Syekh Yusuf Gowa.

Adapun kegunaan penelitian ini adalah:

1. Untuk Peneliti

- a. Sebagai sarana untuk membandingkan teori-teori yang telah di peroleh dari perkuliahan dengan realitas di masyarakat.
- b. Sebagai sarana untuk menambah wawasan dan meningkatkan kepekaan terhadap problem sosial.

2. Untuk Responden

Melalui penelitian ini, para responden dapat menyampaikan apa yang menjadi kebutuhan dan keinginan serta keluhan mereka terhadap RSUD Syekh Yusuf Gowa.

3. Untuk Akademik

- a. Bermanfaat sebagai salah satu bahan acuan untuk penelitian yang relevan
- b. Untuk menambah informasi mahasiswa (i) mengenai aktualisasi teori dalam realitas sosial.

4. Untuk Instasi

Bermanfaat sebagai sumber informasi, mengenai hal apa yang menjadi kebutuhan dan keinginan serta keluhan para pasien, sehingga nantinya pihak RSUD Syekh Yusuf Gowa dapat meningkatkan dan memberikan pelayanan yang terbaik bagi pasiennya.

BAB II

TINJAUAN TEORETIS

A. Pemasaran

1. Definisi Pemasaran

Menurut Kotler dan Amstrong, pemasaran merupakan sebuah proses sosial dan manajerial yang denganya individu-individu dan kelompok-kelompok memperoleh apa yang mereka butuhkan dan mereka inginkan, dengan menciptakan dan saling mempertukarkan produk-produk dan nilai satu sama lain.¹

Menurut Maynard dan Beckman (Alma) pemasaran merupakan segala usaha yang meliputi penyaluran barang dan jasa sektor produksi ke sektor konsumsi.²

American Marketing Association (Alma) menyatakan bahwa pemasaran merupakan proses perencanaan dan pelaksanaan konsepsi, penentuan harga, promosi dan pendistribusian barang dan jasa dan ide dan dapat memuaskan pelanggan dan tujuan pemasaran.³

Peter Drucker (Alma) mengatakan bahwa pemasaran bukanlah sekedar perluasan penjualan, pemasaran meliputi keseluruhan bisnis, dan harus dilihat dari sudut pandang pelanggan.⁴

¹ Philip Kotler dan Amstrong, *Marketing An Introduction*, Terj. Yati Sumiharti dan Imam Nurmawan, *Prinsip-prinsip Pemasaran*, Jilid.1, Edisi ketiga (Jakarta: Erlangga, 1997), h.5.

² Buchari Alma, *Manajemen Pemasaran dan Pemasaran Jasa* (Edisi Revisi, Bandung: Alfabeta, 2009), h.1.

³ Buchari Alma, *Manajemen Pemasaran dan Pemasaran Jasa*, h.3.

⁴ Buchari Alma, *Manajemen Pemasaran dan Pemasaran Jasa*, h.3

Dari beberapa pengertian pemasaran tersebut, dapat ditarik kesimpulan bahwa pemasaran merupakan kegiatan bisnis menyalurkan barang dan jasa yang menjadi kebutuhan dan keinginan konsumen dengan menerapkan konsepsi penentuan harga, promosi dan pendistribusian serta ide-ide kreatif. Dan setiap kegiatan pemasaran harus berorientasi pada kepuasan konsumen sebagai pengguna barang dan jasa.

Pemasaran tidak hanya dapat dilihat dalam ruang lingkup umum, akan tetapi dapat pula dilihat dalam sudut pandang *Syari'ah*. *Syari'ah* pemasaran merupakan sebuah disiplin bisnis strategis yang mengarahkan proses penciptaan, penawaran dan perubahan *value* dari sebuah inisiator kepada stakeholdernya, yang dalam keseluruhan prosesnya sesuai dengan akad dan prinsip-prinsip muamalah (bisnis) dalam Islam.⁵

Definisi tersebut di atas didasarkan pada salah satu ketentuan dalam bisnis Islam yang tertuang dalam kaidah fiqih yang mengatakan kaum muslim terikat dengan kesepakatan-kesepakatan bisnis yang mereka buat, kecuali kesepakatan yang mengharamkan yang halal atau menghalalkan yang haram. Selain itu, kaidah fiqih lain mengatakan pada dasarnya semua bentuk *muamalah* bisnis boleh dilakukan kecuali ada dalil yang mengharamkannya.⁶ Sebagaimana firman Allah SWT. dalam QS An-Nisa/4: 29,

⁵ Hermawan Kertajaya dan Muhammad Syakir Sula, *Syari'ah Marketing* (Bandung: PT. Mizan Pustaka, 2006), h. 26.

⁶ Hermawan Kertajaya dan Muhammad Syakir Sula, *Syari'ah Marketing*, h.27.

يَتَأْتِيهَا الَّذِينَ ءَامَنُوا لَا تَأْكُلُوا أَمْوَالَكُمْ بَيْنَكُمْ بِالْبَاطِلِ إِلَّا أَنْ تَكُونَ تِجَارَةً
عَنْ تَرَاضٍ مِّنْكُمْ وَلَا تَقْتُلُوا أَنْفُسَكُمْ إِنَّ اللَّهَ كَانَ بِكُمْ رَحِيمًا ﴿١٦﴾

Terjemahnya:

Hai orang-orang yang beriman, janganlah kamu saling memakan harta sesamamu dengan jalan yang batil, kecuali dengan jalan perniagaan yang berlaku dengan suka sama - suka diantara kamu. Dan janganlah kamu membunuh dirimu. Sesungguhnya Allah adalah Maha penyayang kepadamu.⁷

Ayat tersebut menjelaskan bahwa dalam Syari'ah *marketing* seluruh proses baik proses penciptaan, proses penawaran, maupun proses perubahan nilai (*value*) tidak boleh ada hal-hal yang bertentangan dengan akad dan prinsip-prinsip muamalah yang Islami. Sepanjang hal tersebut dapat dijamin dari penyimpangan prinsip-prinsip muamalah Islami tidak terjadi dalam suatu transaksi atau dalam proses suatu bisnis, maka bentuk transaksi apapun dalam pemasaran dapat dibolehkan. Demikian pula pemberian pelayanan kepada pasien harus dilandasi dengan prinsip perniagaan suka sama suka sehingga tidak ada unsur pemaksaan dalam bertransaksi, misalnya pelaksanaan tindakan perawatan dan penggunaan fasilitas pelayanan harus berdasarkan persetujuan dari pihak pasien.

2. Konsep Pemasaran

Menurut Kotler dan Amstrong konsep pemasaran merupakan falsafah manajemen pemasaran yang menyatakan bahwa pencapaian tujuan-tujuan organisasional bergantung pada penetapan kebutuhan dan keinginan pasar dan sasaran penyampaian kepuasan yang diinginkan secara efektif dan lebih efisien ketimbang yang dilakukan para pesaing.⁸

⁷ Departemen Agama RI., *Al-Qur'an dan Terjemahannya*, h.83.

⁸ Philip Kotler dan Amstrong, *Marketing An Introduction*, h.13-14.

Konsep pemasaran terdiri dari empat pilar:⁹

a. Pasar Sasaran

Perusahaan-perusahaan akan berhasil secara gemilang bila mereka secara cermat memilih pasar-pasar sasarannya dan mempersiapkan program-program pemasaran yang dirancang khusus untuk pasar tersebut. Salah satunya yaitu dengan memperhatikan kebutuhan dan keinginan pelanggan.

b. Kebutuhan Pelanggan

Perusahaan harus memahami kebutuhan pelanggan secara akurat. Sebuah garis kebutuhan antara pemasaran yang ditanggap yaitu seorang pemasar yang tanggap menemukan sebuah kebutuhan yang dinyatakan dan memenuhinya, pemasar yang antisipatif yaitu seorang pemasar yang memandang kedepan tentang kebutuhan apa yang mungkin akan dirasakan pelanggan dalam waktu dekat, dan pemasar yang kreatif yaitu seorang pemasar yang menemukan dan memproduksi solusi yang tidak diminta pelanggan tetapi yang ditanggapi secara bersemangat oleh pelanggan.

c. Pemasaran Terpadu

Suatu perusahaan bekerja sama untuk melayani kepentingan pelanggan.

Pemasaran terpadu ini terbagi menjadi dua level yaitu:

1. Dalam pemasaran terpadu berbagai fungsi pemasaran tenaga penjual, periklanan, pelayanan pelanggan, manajemen produk, riset pemasaran harus bekerja sama.

⁹ Philip Kotler, *Manajemen Pemasaran* (Jakarta: PT. Indeks, 2004), h.22.

2. Pemasaran harus dirangkul oleh departemen-departemen lain, mereka harus juga memikirkan pelanggan.

d. Kemampuan Menghasilkan Laba

Tujuan terakhir dari konsep pemasaran adalah membantu organisasi mencapai tujuan mereka yaitu laba, agar dapat bertahan hidup dan menarik cukup dana guna melakukan pekerjaan yang bermanfaat. Dalam hal ini perusahaan tidak bertujuan hanya meraup laba saja melainkan mendapatkan laba sebagai akibat dari penciptaan nilai pelanggan yang unggul. Sebuah perusahaan menghasilkan uang karena memenuhi kebutuhan pelanggan agar lebih baik.

B. Jasa

1. Definisi Jasa

Menurut Tjiptono jasa merupakan aktivitas manfaat atau kepuasan yang ditawarkan untuk dijual.¹⁰ Sedangkan menurut Kotler (Suhartini) jasa merupakan setiap tindakan atau kegiatan yang dapat ditawarkan oleh suatu pihak kepada pihak lain yang pada dasarnya bersifat tidak berwujud dan tidak mengakibatkan kepemilikan apapun. Produksinya dapat dikaitkan atau tidak dikaitkan dengan suatu produk fisik.¹¹

2. Karakteristik Jasa

Jasa memiliki empat karakteristik utama :¹²

¹⁰ Fandy Tjiptono, *Prinsip-prinsip Total Quality Service* (Yogyakarta: Andi Offset, 2005), h.23.

¹¹ Eka Suhartini, *Kualitas Pelayanan Kaitannya dengan Kepuasan Konsumen*, h. 11-12.

¹² Fandy Tjiptono, *Prinsip-prinsip Total Quality Service*, h.24-27.

a. *Intangibility*

Jasa bersifat *intangibile*, maksudnya tidak dapat dilihat, dirasa dicium, didengar atau diraba sebelum dibeli dan dikonsumsi. Konsep *intangible* pada jasa memiliki dua pengertian, yaitu :

1. Sesuatu yang tidak dapat disentuh dan tidak dapat dirasa.
2. Sesuatu yang tidak dapat didefinisikan, diformulasikan, atau dipahami secara rohani.

b. *Inseparability*

Interaksi antara penyedia jasa dan pelanggan merupakan ciri khusus dalam pemasaran jasa. Kedua pihak mempengaruhi hasil (*outcome*) dari jasa tersebut. Dalam hubungan penyedia jasa dan pelanggan ini, efektivitas individu yang menyampaikan jasa (*contact-personnel*) merupakan unsur penting. Dengan demikian, kunci keberhasilan bisnis jasa ada pada proses rekrutmen, kompensasi, pelatihan, dan pengembangan karyawannya.

c. *Variability*

Jasa bersifat sangat variabel karena merupakan *non-standardized* output, artinya banyak variasi bentuk, kualitas dan jenis, tergantung pada siapa, kapan, dan di mana jasa tersebut dihasilkan. Para pembeli jasa sangat peduli dengan variabilitas yang tinggi ini dan seringkali mereka meminta pendapat orang lain sebelum memutuskan untuk memilih. Dalam hal ini penyedia jasa dapat melakukan tiga tahap dalam mengendalikan kualitasnya, yaitu:

1. Melakukan investasi dalam seleksi dan pelatihan personil yang baik.
2. Melakukan standarisasi proses pelaksanaan jasa (*service-performance process*). Hal ini dapat dilakukan dengan jalan menyiapkan suatu cetak biru

(*blueprint*) jasa yang menggambarkan peristiwa dan proses jasa dalam suatu diagram alur, dengan tujuan untuk mengetahui faktor-faktor potensial yang dapat menyebabkan kegagalan dalam jasa tersebut.

3. Memantau kepuasan pelanggan melalui sistem saran dan keluhan, survei pelanggan, dan *comparison shopping*, sehingga pelayanan yang kurang baik dapat dideteksi dan dikoreksi.

d. *Perishability*

Jasa merupakan komoditas tidak tahan lama dan tidak dapat disimpan. Kursi kereta api yang kosong, kamar hotel yang tidak dihuni, atau jam tertentu tanpa pasien di tempat praktik seorang dokter, akan berlalu/hilang begitu saja karena tidak dapat disimpan untuk dipergunakan di waktu yang lain. Hal ini tidak menjadi masalah bila permintaannya tetap karena untuk menyiapkan pelayanan untuk permintaan tersebut sebelumnya. Bila permintaan berfluktuasi, berbagai permasalahan muncul berkaitan dengan kapasitas menganggur (saat permintaan sepi) dan pelanggan tidak terlayani dengan risiko mereka kecewa/teralih ke penyedia jasa lainnya (saat permintaan puncak).

C. Pelayanan dan Kualitas Pelayanan

1. Definisi Kualitas

Kata 'Kualitas' mengandung banyak definisi diantaranya yaitu :¹³

- a. Kesesuaian dengan persyaratan/tuntutan
- b. Pemenuhan kebutuhan pelanggan semenjak awal dan setiap saat

¹³ Fandy Tjiptono, *Prinsip-prinsip Total Quality Service*, h.2.

- c. Melakukan segala sesuatu semenjak awal dengan benar
- d. Sesuatu yang bisa membahagiakan pelanggan

Menurut Geotsh dan Davis (Simamora) kualitas merupakan, suatu kondisi dinamis yang berhubungan dengan produk, jasa, manusia, proses, dan lingkungan yang memenuhi atau melebihi harapan.¹⁴

2. Perspektif Kualitas

Menurut Garvin (Tjiptono & Chandra) perspektif kualitas bisa diklasifikasikan dalam lima kelompok, yaitu:¹⁵

a. *Transcendental Approach*

Dalam ancangan ini, kualitas dipandang sebagai *innate excellence*, yaitu sesuatu yang bisa dirasakan atau diketahui, namun sukar didefinisikan, dirumuskan atau dioperasionalkan. Perspektif ini menegaskan bahwa orang hanya bisa belajar memahami kualitas melalui pengalaman yang didapatkan dari eksposur berulang kali (*repeated exposure*). Sudut pandang ini hanya diterapkan dalam dunia seni, misalnya musik, seni drama, seni tari, dan seni rupa.

b. *Product- Based Approach*

Ancangan ini mengasumsikan bahwa kualitas merupakan karaterstik atau atribut obyektif yang dapat dikuantitatifkan dan dapat diukur. Perbedaan dalam kualitas mencerminkan perbedaan dalam jumlah beberapa unsur atau atribut yang dimiliki produk.

¹⁴ Bilson Simamora, *Memenangkan Pasar dengan Pemasaran Efektif dan Profitabel*, h.180.

¹⁵ Fandy Tjiptono & Gregorius Chandra, *Service, Quality & Satisfaction* (Edisi 3; Yogyakarta: Andi Offset, 2011), h.168-170.

c. *User- Based Approach*

Ancangan ini didasarkan pada pemikiran bahwa kualitas tergantung pada orang yang menilainya (*eyes of the beholder*), sehingga produk yang paling memuaskan preferensi seseorang (*maximum satisfaction*) merupakan produk yang berkualitas paling tinggi. Perspektif yang bersifat subyektif dan *demand-oriented* ini juga menyatakan bahwa setiap pelanggan memiliki kebutuhan dan keinginan masing-masing yang berbeda satu sama lain, sehingga kualitas bagi seseorang adalah sama dengan kepuasan maksimum yang dirasakannya.

d. *Manufacturing- Based Approach*

Perspektif ini bersifat *supply-based* dan lebih berfokus pada praktik-praktik perékayasa dan pemanufakturan, serta mendefinisikan kualitas sebagai kesesuaian atau kecocokan dengan persyaratan (*conformance to requirements*). Dalam konteks bisnis jasa, kualitas berdasarkan perspektif ini cenderung bersifat *operations-driven*. Ancangan semacam ini menekankan penyesuaian spesifikasi produksi dan operasi yang disusun secara internal, yang seringkali dipicu oleh keinginan untuk meningkatkan produktivitas dan menekan biaya. Jadi, yang menentukan kualitas adalah standar-standar yang ditetapkan perusahaan, bukan konsumen yang membeli dan menggunakan produk/jasa.

e. *Value- Based Approach*

Ancangan ini memandang kualitas dari aspek nilai (*value*) dan harga (*price*). Dengan mempertimbangkan *trade-off* antara kinerja dan harga, kualitas didefinisikan sebagai *affordable excellence*. Kualitas dalam perspektif ini bersifat relatif, sehingga produk yang memiliki kualitas paling tinggi belum tentu yang

produk yang paling bernilai. Akan tetapi, yang paling bernilai adalah barang atau jasa yang paling tepat dibeli (*best-buy*).

3. Definisi Pelayanan

Definisi Pelayanan menurut Kertajaya:¹⁶

- a. *Service* adalah solusi, agar bisa menjadi *service business* perusahaan harus dapat memberikan solusi yang nyata bagi kebutuhan pelanggan. Kadang pelanggan tidak selalu menunjukkan kebutuhannya. Perusahaanlah yang harus sensitif mendeteksi apa kebutuhan dan permasalahan pelanggan.
- b. *Service* sebagai *value enhancer* perusahaan, yaitu sebuah nilai yang harus diberikan secara terus-menerus kepada pelanggan.
- c. *Service* sebagai *memorable experience*.

4. Definisi Kualitas Pelayanan

Menurut Simamora, kualitas pelayanan merupakan perbandingan antara harapan sebelum menerima pelayanan dan pengalaman mereka setelah menerima pelayanan.¹⁷

5. Faktor-faktor yang mempengaruhi Kualitas Pelayanan

Menurut Moenir ada beberapa faktor yang dapat yang mendukung berjalannya suatu pelayanan dengan baik, yaitu:¹⁸

- a. Faktor kesadaran para pejabat dan petugas yang berkecimpung di dalam pelayanan umum
- b. Faktor aturan yang menjadi landasan kerja pelayanan

¹⁶ Hermawan Kertajaya, *On Service* (Bandung: Mizan Pustaka, 2006), h.19.

¹⁷ Bilson Simamora, *Memenangkan Pasar Dengan Pemasaran Efektif dan Profitabel*, h.181.

¹⁸ Moenir, *Manajemen Pelayanan Umum di Indonesia* (Jakarta: Bumi Aksara, 2002), h. 88.

- c. Faktor organisasi yang merupakan alat serta sistem yang memungkinkan berjalannya mekanisme kegiatan pelayanan
- d. Faktor keterampilan petugas
- e. Faktor sarana dalam pelaksanaan tugas pelayanan.

6. Dimensi Kualitas Pelayanan

Menurut Parasuraman, Zeithaml dan Berry (Tjiptono & Chandra) terdapat lima dimensi kualitas pelayanan, yaitu:¹⁹

a. Reliabilitas (*Reliability*)

Berkaitan dengan kemampuan perusahaan untuk memberikan layanan yang akurat sejak pertama kali tanpa membuat kesalahan apapun dan menyampaikan jasanya sesuai dengan waktu yang disepakati.

b. Daya Tanggap (*Responsiveness*)

Berkenaan dengan kesediaan dan kemampuan para karyawan untuk membantu para pelanggan dan merespon permintaan mereka, serta menginformasikan kapan saja akan diberikan dan kemudian memberikan jasa secara cepat.

c. Jaminan (*Assurance*)

Perilaku para karyawan mampu menumbuhkan kepercayaan pelanggan terhadap perusahaan, dan perusahaan bisa menciptakan rasa aman bagi para pelanggannya. Jaminan juga berarti bahwa para karyawan selalu bersikap sopan dan menguasai pengetahuan dan keterampilan yang dibutuhkan untuk menangani setiap pertanyaan atau masalah pelanggan.

d. Empati (*Empathy*)

¹⁹ Fandy Tjiptono & Gregorius Chandra, *Service, Quality & Satisfaction*, h.198

Perusahaan memahami masalah para pelanggannya dan bertindak demi kepentingan pelanggan, serta memberikan perhatian personal kepada para pelanggan dan memiliki jam operasi yang nyaman.

e. Bukti Fisik (*Tangibles*)

Berkenaan dengan daya tarik fasilitas fisik, perlengkapan, dan material yang digunakan perusahaan serta penampilan karyawan.

7. Kualitas Pelayanan dalam Perspektif Islam

Berdasarkan teori-teori yang telah diungkapkan sebelumnya, maka disimpulkan bahwa yang dimaksud dengan kualitas pelayanan adalah suatu penilaian konsumen tentang kesesuaian tingkat pelayanan yang diberikan dengan tingkat pelayanan yang diharapkannya.

Konsep Islam mengajarkan bahwa dalam memberikan pelayanan dari usaha yang dijalankan baik itu berupa barang atau jasa jangan memberikan yang buruk atau tidak berkualitas, melainkan yang berkualitas kepada orang lain. Beberapa ayat berikut yang berkaitan dengan kualitas pelayanan:

QS Al-Baqarah/2: 267,

... وَلَا تَيْمَمُوا الْخَيْثَ مِنْهُ تُنْفِقُونَ وَلَسْتُمْ بِأَخْذِيهِ إِلَّا أَنْ تُغْمِضُوا فِيهِ ...

Terjemahnya:

... Dan janganlah kamu memilih yang buruk-buruk lalu kamu menafkahkan daripadanya, padahal kamu sendiri tidak mau mengambilnya melainkan dengan memincingkan mata terhadapnya....²⁰

Ayat tersebut menjelaskan bahwa dalam menafkahkan sesuatu baik berupa barang maupun jasa haruslah yang baik-baik, janganlah kita memberikan yang buruk

²⁰ Departemen Agama RI., *Al-qur'an dan Terjemahannya*, h.45.

atau tidak berkualitas. Dalam hal pemberian pelayanan seorang perawat harus memperlakukan pasien sebaik mungkin sehingga pasien merasa nyaman selama menjalani perawatan.

Kemudian pada dimensi *reliable* (kehandalan) yang berkenaan dengan kemampuan untuk memberikan jasa yang dijanjikan secara terpercaya dan akurat. Pelayanan akan dapat dikatakan *reliabel* apabila dalam perjanjian yang telah diungkapkan dicapai secara akurat. Ketepatan dan keakuratan inilah yang akan menumbuhkan kepercayaan konsumen terhadap lembaga penyedia pelayanan jasa. Dalam konteks ini, Allah juga menghendaki setiap umat-Nya untuk menepati janji yang telah dibuat dan dinyatakan sebagaimana yang dinyatakan dalam QS An-Nahl/16: 91,

وَأَوْفُوا بِعَهْدِ اللَّهِ إِذَا عَاهَدْتُمْ وَلَا تَنْقُضُوا الْأَيْمَانَ بَعْدَ تَوْكِيدِهَا وَقَدْ جَعَلْتُمُ اللَّهَ عَلَيْكُمْ كَفِيلًا إِنَّ اللَّهَ يَعْلَمُ مَا تَفْعَلُونَ ﴿٩١﴾

Terjemahnya:

Dan tepatilah Perjanjian dengan Allah apabila kamu berjanji dan janganlah kamu membatalkan sumpah-sumpah(mu) itu, sesudah meneguhkannya, sedang kamu telah menjadikan Allah sebagai saksimu (terhadap sumpah-sumpahmu itu). Sesungguhnya Allah mengetahui apa yang kamu perbuat.²¹

Ayat tersebut menjelaskan bahwa apabila kita membuat suatu perjanjian maka kita harus menepati janji tersebut. Demikian juga dalam hal perjanjian pemberian pelayanan harus disesuaikan dengan Standar Pelayanan Minimum (SPM) yang telah ditetapkan.

Kemudian dimensi *assurance* (jaminan) berkenaan dengan pengetahuan atau wawasan, kesopanan, santun, kepercayaan diri dari pemberi layanan, serta respek

²¹ Departemen Agama RI., *Al-qur'an dan Terjemahannya*, h.277.

terhadap konsumen. Apabila pemberi pelayanan menunjukkan sikap respek, sopan santun dan kelemah-lembutan maka akan meningkatkan persepsi positif dan nilai bagi konsumen terhadap lembaga penyedia jasa. *Assurance* ini akan meningkatkan kepercayaan, rasa aman, bebas dari risiko atau bahaya, sehingga membuat konsumen merasakan kepuasan dan akan loyal terhadap lembaga penyedia pelayanan. Baik buruknya pelayanan yang diberikan akan menentukan keberhasilan lembaga atau perusahaan pemberi jasa pelayanan. Dengan memberikan pelayanan yang menunjukkan kesopanan dan kelemah-lembutan akan menjadi jaminan rasa aman bagi konsumen dan yang berdampak pada kesuksesan lembaga penyedia pelayanan jasa. Berkenaan dengan hal ini, QS Ali Imran/3: 159 menyatakan bahwa:

فَبِمَا رَحْمَةٍ مِّنَ اللَّهِ لِنْتَ لَهُمْ وَلَوْ كُنْتَ فَظًّا غَلِيظَ الْقَلْبِ لَانْفَضُّوا مِنْ حَوْلِكَ ...



Terjemahnya:

Maka disebabkan rahmat dari Allah-lah kamu Berlaku lemah lembut terhadap mereka....²²

Ayat tersebut menjelaskan bahwa kita harus berlaku lemah lembut terhadap sesama sebagai rahmat dari Allah SWT. Demikian juga dalam memberikan pelayanan, seorang perawat harus bersikap lemah lembut sehingga, pasien merasa nyaman yang akan berdampak terhadap peningkatan persepsi positif pasien terhadap pelayanan Rumah Sakit.

²² Departemen Agama RI., *Al-qur'an dan Terjemahnya*, h.71.

D. Kepuasan Konsumen

1. Definisi Kepuasan Konsumen

Menurut Kotler, kepuasan adalah perasaan senang atau kecewa seseorang yang muncul setelah membandingkan persepsi/kesannya terhadap kinerja (atau hasil) suatu produk dan harapan-harapannya.²³ Sedangkan menurut Simamora, harapan pelanggan dibentuk oleh pengalaman dimasa lampainya, pembicaraan dari mulut kemulut, dan iklan dari perusahaan.²⁴

Kemudian Tjiptono membagi harapan pelanggan dalam tiga level yaitu: ²⁵

a. Level Pertama

Harapan pelanggan yang paling sederhana dan berbentuk asumsi, *must have*, atau *take it for granted*.

b. Level Kedua

Harapan yang lebih tinggi dari level 1, dimana kepuasan dicerminkan dalam pemenuhan syarat dan atau spesifikasi.

c. Level Ketiga

Harapan yang lebih tinggi lagi dari level 1 atau 2 dan menuntut suatu kesenangan (*delightfulness*) atau jasa yang begitu bagusnya sehingga membuat tertarik.

²³ Philip Kotler, *Manajemen Pemasaran Perspektif Asia* (Jakarta: Prehelindo, 1997), h.36.

²⁴ Bilson Simamora, *Memenangkan Pasar dengan Pemasaran Efektif dan Profitabel*, h.181.

²⁵ Fandy Tjiptono, *Prinsip-prinsip Total Quality Service*, h.130-131.

Gambar 2.1. Konsep Kepuasan Pelanggan

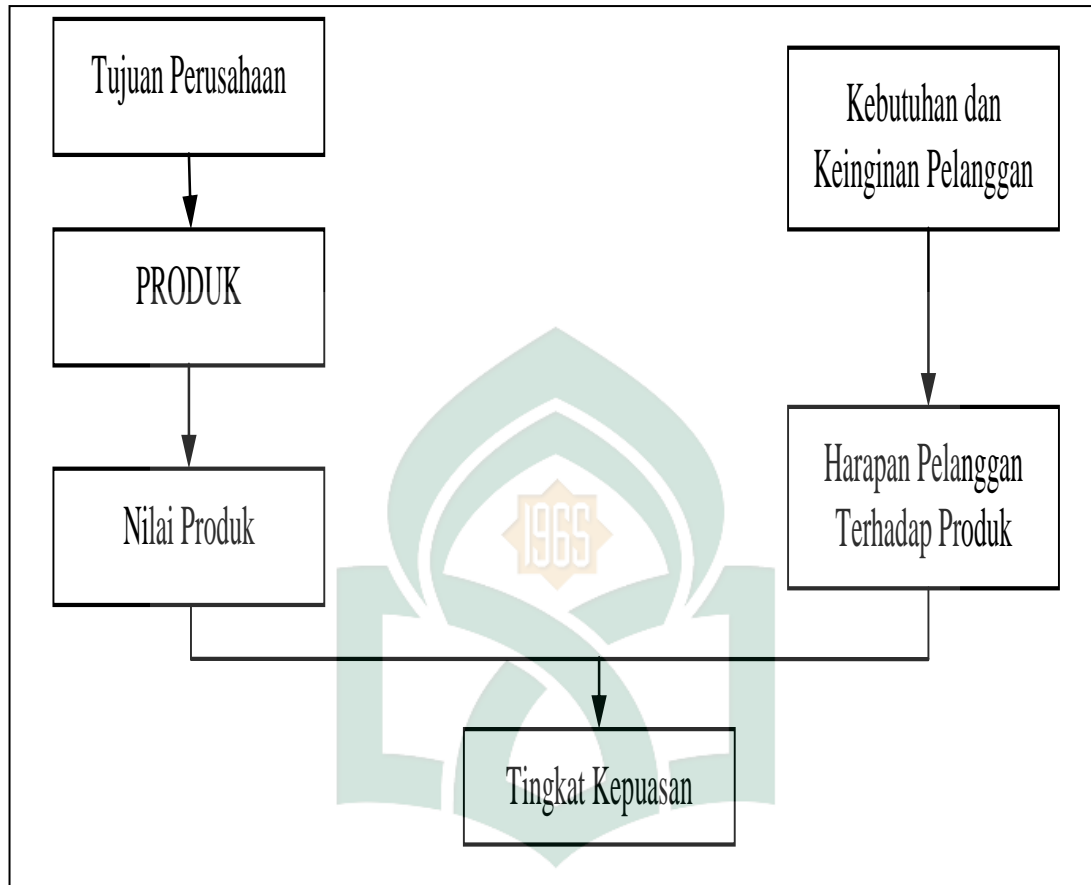

Sumber: Fandy Tjiptono, *Prinsip-prinsip Total Quality Service*, h.130.

2. Faktor –faktor Penyebab Tidak Terpenuhinya Harapan Konsumen

Harapan Pelanggan bisa tidak terpenuhi karena beberapa sebab, di antaranya pelanggan keliru mengkomunikasikan jasa yang diinginkan, pelanggan keliru menafsirkan signal-signal perusahaan, mis-komunikasi rekomendasi dari mulut kemulut, mis-komunikasi penyedia jasa oleh pesaing dan kinerja karyawan perusahaan jasa buruk.²⁶

²⁶ Fandy Tjiptono, *Prinsip-prinsip Total Quality Service*, h.131.

Gambar 2.2 Penyebab Utama Tidak Terpenuhinya Harapan Pelanggan.

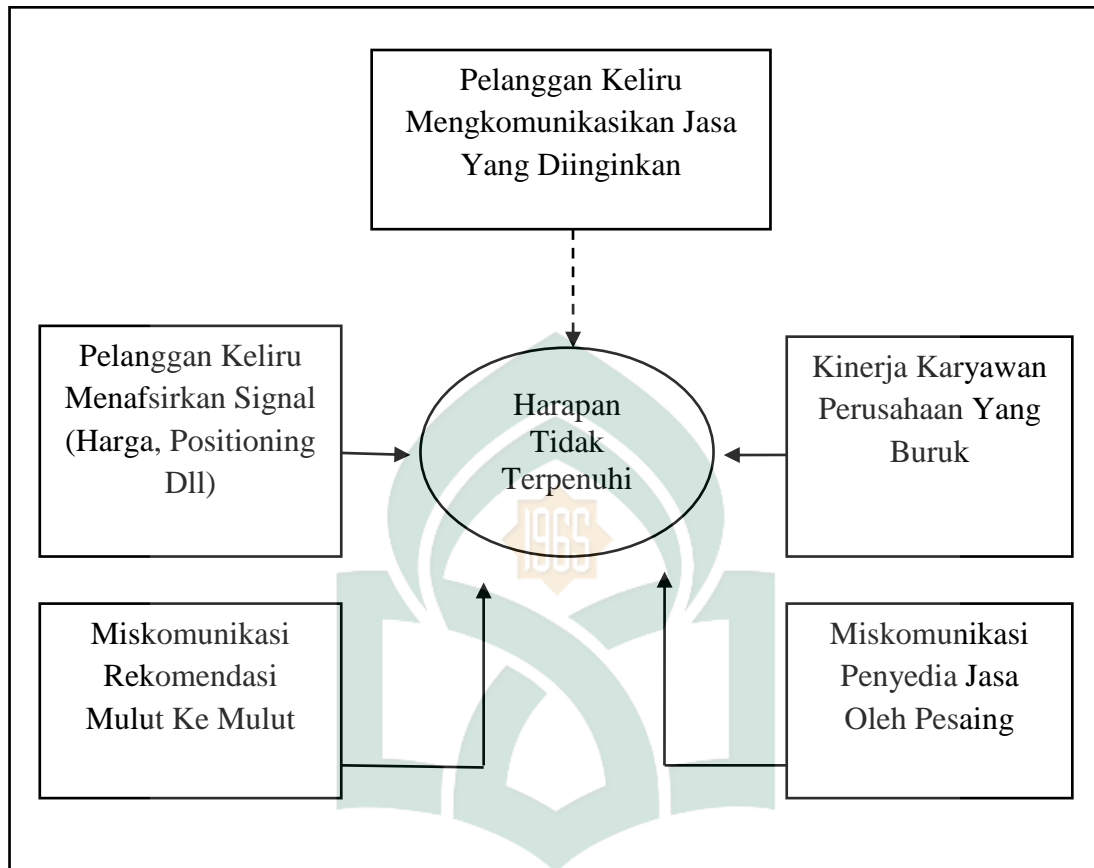

Sumber: Fandy Tjiptono, *Prinsip-prinsip Total Quality Service*, h.131.

3. Metode Pengukuran Kepuasan Konsumen

Berikut ini beberapa metode cara pengukuran kepuasan konsumen, yaitu:²⁷

a. Sistem Keluhan dan Saran

Metode ini menyediakan kotak saran, kartu komentar, dan lain-lain. Informasi ini memberikan ide-ide/gagasan untuk memperbaiki kualitas produk yang dapat memuaskan pelanggan.

²⁷ Nasution, *Manajemen Mutu Pelayanan Terpadu* (Jakarta: Galia Indonesia, 2001), h.55..

b. *Ghost Shopping*

c. Memperkerjakan beberapa orang yang berperan sebagai pembeli potensial yang melaporkan kekuatan dan kelemahan produk perusahaan dengan produk pesaing.

d. *Lost Customer Analysis*

Perusahaan meneliti pelanggan yang telah berhenti membeli agar mengetahui kelemahan kualitas produk.

e. *Survei Kepuasan Pelanggan*

Metode ini bertujuan memperoleh tanggapan dan umpan balik secara langsung dari pelanggan. Dari penggunaan metode pengukuran kepuasan pelanggan diatas, bahwasannya pengukuran kepuasan pelanggan dilakukan secara terus menerus sebab keadaan pelanggan selalu berubah-ubah. Hal ini bertujuan agar perusahaan dapat terus mempertahankan atau meningkatkan kepuasan pelanggan dalam kondisi yang selalu berubah.

E. Kerangka Pikir

Menurut Kotler dan Amstrong pemasaran merupakan sebuah proses sosial dan manajerial yang denganya individu-individu dan kelompok-kelompok memperoleh apa yang mereka butuhkan dan mereka inginkan, dengan menciptakan dan saling mempertukarkan produk-produk dan nilai satu sama lain.²⁸ sedangkan menurut Maynard dan Beckman (Alma) pemasaran merupakan segala usaha yang meliputi penyaluran barang dan jasa sektor produksi ke sektor konsumsi.²⁹ Dari kedua definisi tersebut dapat ditarik kesimpulan bahwa pemasaran merupakan

²⁸ Philip Kotler dan Amstrong, *Marketing An Introduction*, h.5.

²⁹ Buchari Alma, *Manajemen Pemasaran dan Pemasaran Jasa*, h.1

kegiatan penyaluran barang dan jasa untuk memenuhi kebutuhan dan keinginan konsumen.

Dimana jasa menurut Kotler (Suhartini) merupakan setiap tindakan atau kegiatan yang dapat ditawarkan oleh suatu pihak kepada pihak lain yang pada dasarnya bersifat tidak berwujud dan tidak mengakibatkan kepemilikan apapun. Produksinya dapat dikaitkan atau tidak dikaitkan dengan suatu produk fisik.³⁰ seperti kegiatan pelayanan oleh pegawai rumah sakit kepada para pasien. Pelayanan yang diberikan kepada konsumen harus memiliki kualitas yang baik, sehingga harapan konsumen dapat terpenuhi.

Kualitas pelayanan menurut Simamora, merupakan perbandingan antara harapan sebelum menerima pelayanan dan pengalaman mereka setelah menerima pelayanan.³¹ Menurut Parasuraman, Zeithaml dan Berry (Simamora) Ada lima dimensi yang dipergunakan konsumen untuk menilai atau menentukan kualitas pelayanan yaitu, 1) Keandalan (*reliability*), 2) Bukti langsung (*tangible*), 3) Daya tanggap (*responsiveness*), 4) Jaminan (*assurance*), dan 5) Empati (*empaty*).³²

Kualitas pelayanan erat kaitannya dengan kepuasan konsumen. Dimana kepuasan konsumen Menurut Kotler adalah perasaan senang atau kecewa seseorang yang muncul setelah membandingkan persepsi/kesannya terhadap kinerja (atau hasil) suatu produk dan harapan-harapannya.³³ Kualitas pelayanan yang tinggi cenderung akan berdampak pada kepuasan konsumen, sebagaimana hasil penelitian Penelitian yang dilakukan oleh Agung Utama menemukan bahwa dimensi kualitas pelayanan

³⁰ Eka Suhartini, *Kualitas Pelayanan Kaitannya dengan Kepuasan Konsumen*, h. 11-12

³¹ Bilson Simamora, *Memenangkan Pasar Dengan Pemasaran Efektif dan Profitabel*, h.181.

³² Bilson Simamora, *Memenangkan Pasar Dengan Pemasaran Efektif dan Profitabel*, h.186.

³³ Philip Kotler, *Manajemen Pemasaran Perspektif Asia*, h.36.

yang terdiri dari *tangible*, *reliability*, *responsiveness*, *assurance*, dan *emphaty* memiliki pengaruh yang signifikan terhadap kepuasan pelanggan (pasien) RSUD Cakra Husada Klaten baik secara individual, maupun secara serempak atau bersama-sama.³⁴

Kemudian Penelitian yang dilakukan oleh Anjar Rahmulyono menemukan bahwa kualitas pelayanan dimensi *reliability*, *responsiveness*, *assurance*, *emphaty* dan *tangible* bersama-sama memberikan pengaruh signifikan terhadap kepuasan pasien Puskesmas Depok I Sleman Yogyakarta.³⁵ Serta Penelitian yang dilakukan oleh Ana Restiani menemukan bahwa variabel keandalan (X1), bukti langsung (X2), daya tanggap (X3), jaminan (X4), dan empati (X5) secara simultan berpengaruh secara signifikan terhadap kepuasan pasien (Y), dan variabel yang dominan pengaruhnya adalah variabel empati. Selanjutnya penelitian yang dilakukan Semiaji Santoso menunjukkan bahwa variabel kualitas pelayanan berpengaruh terhadap kepuasan pasien.³⁶

Hubungan antara kualitas pelayanan yang terdiri dari dimensi *reliability*, *responsiveness*, *assurance*, *emphaty* dan *tangible*, dengan kepuasan konsumen (pasien) dapat digambarkan sebagai berikut:

³⁴ Agung Utama, “Analisis Pengaruh Persepsi Kualitas Pelayanan Terhadap Kepuasan Pelanggan Rumah Sakit Umum Cakra Husada Klaten.”

³⁵ Anjar Rahmulyono, “Analisis Pengaruh Kualitas Pelayanan terhadap Kepuasan Pasien Puskesmas Depok I di Sleman.”

³⁶ Semiaji Santoso, “Analisis Pengaruh Kualitas Pelayanan Terhadap Kepuasan Pasien Rawat Inap Kelas III Pada RS. Roemani Muhammadiyah Semarang.”

Gambar 2.3. Hubungan Kualitas Pelayanan dengan Kepuasan Pasien

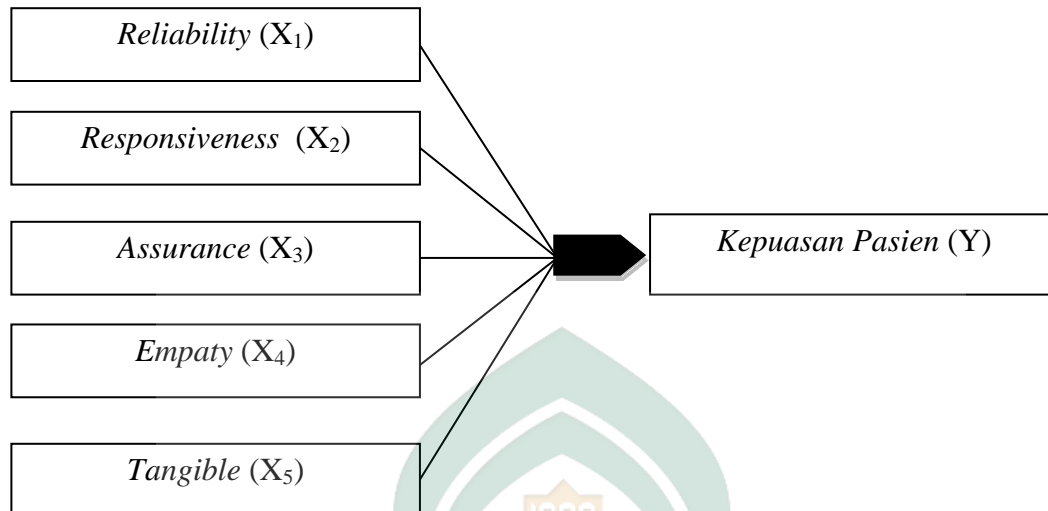

Gambar 2.3 diatas menggambarkan hubungan antara dimensi-dimensi kualitas pelayanan terhadap kepuasan pasien:

1. Hubungan antara variabel *reliability* dengan kepuasan pasien.
Variabel *reliability* sangat berperan penting untuk melahirkan kepuasan konsumen terhadap pelayanan yang diterimanya. Apabila perusahaan mampu memberikan pelayanan yang terbaik maka akan berdampak positif terhadap kepuasan konsumen.
2. Hubungan antara variabel *responsiveness* terhadap kepuasan pasien.
Daya tanggap perusahaan terhadap keluhan-keluhan dan pertanyaan sangat penting untuk memastikan kepuasan konsumen.
3. Hubungan antara variabel *assurance* terhadap kepuasan pasien.
Kemampuan perusahaan untuk melahirkan kepercayaan dan keyakinan sangat penting untuk meningkatkan kepuasan pasien.
4. Hubungan antara variabel *emphaty* terhadap kepuasan pasien.

Empati sebuah perusahaan terhadap konsumen sangat berperan penting dalam meningkatkan kepuasan pasien. Semakin tinggi tingkat kepedulian perusahaan terhadap konsumen sebagai individu maka akan berdampak terhadap peningkatan kepuasan pasien.

5. Hubungan antara variabel *tangible* terhadap kepuasan pasien.

Bukti fisik perusahaan sangat berperan penting dalam meningkatkan kepuasan konsumen. Apabila fasilitas-fasilitas yang ditawarkan perusahaan mampu memberikan kenyamanan dan kemudahan bagi konsumen, maka kepuasan konsumen terhadap pelayanan yang diterima akan meningkat pula.



BAB III

METODOLOGI PENELITIAN

A. Jenis dan Lokasi Penelitian

Penelitian merupakan suatu sarana untuk pengembangan dan tidak dapat dipisahkan dari ilmu pengetahuan atau sebaliknya.¹ Penelitian pada dasarnya merupakan suatu kegiatan untuk memperoleh data/informasi yang sangat berguna untuk mengetahui sesuatu, untuk memecahkan persoalan atau untuk mengembangkan ilmu pengetahuan.²

Berdasarkan tujuan penelitian yang telah dipaparkan sebelumnya maka, jenis penelitian adalah penelitian kuantitatif. Penelitian kuantitatif dapat diartikan sebagai metode penelitian yang berdasarkan pada filsafat positivisme, digunakan untuk meneliti pada populasi atau sampel tertentu, pengumpulan data menggunakan instrumen penelitian, analisis data bersifat kuantitatif/statistik, dengan tujuan menguji hipotesis yang telah ditetapkan.³

Adapun lokasi Penelitian ini adalah RSUD Syekh Yusuf Gowa, Jl. DR. Wahidin Sudirohusodo No. 48 Sungguminasa Gowa, pada bulan Desember 2013 - Juni 2014.

¹ Rosady Ruslan, *Metode Penelitian: Public Relation dan Komunika* (Jakarta: Rajawali Press, 2003), h.5.

² Supratno, *Metode Riset: Aplikasinya dalam Pemasaran* (Jakarta: Rineka Cipta, 1997), h.1.

³ Sugiyono, *Metode penelitian kuantitatif, kualitatif dan R&D*, h.8.

B. Pendekatan Penelitian

Pendekatan penelitian yang digunakan adalah penelitian *explanatory research*. *Explanatory reseach* merupakan riset yang digunakan untuk melakukan pengujian terhadap hipotesa-hipotesa.⁴

C. Populasi dan Sampel

1. Populasi

Populasi dalam penelitian ini adalah seluruh pasien RSUD Syekh Yusuf Gowa yang telah menjalani perawatan minimal 3 x 24 jam. Jumlah populasi dalam penelitian ini adalah 15.257 orang yang diperoleh dari jumlah pasien tahun 2013. Apabila pasien tidak memungkinkan untuk memberi keterangan maka, dapat diwakili oleh keluarga pasein yang menjaganya dan juga telah berada di Rumah Sakit minimal 3 x 24 jam.

2. Sampel

Sampel adalah bagian dari jumlah dan karateristik yang dimiliki oleh populasi tersebut.⁵ Untuk mempermudah penentuan sampel, maka peneliti menggunakan teknik *probability sampling*.

Probability sampling adalah teknik yang memberikan peluang/kesempatan yang sama bagi setiap unsur atau anggota populasi untuk dipilih menjadi sampel.⁶

⁴ Supratno, *Teknik Riset Pemasaran dan Ramalan Penjualan*, (Jakarta: PT. Rineka Cipta, 2001), h.37.

⁵ Rosady Ruslan, *Metode Penelitian: Public Relations dan Komunikasi*, h.81.

⁶ Rosady Ruslan, *Metode Penelitian: Public Relations dan Komunikasi*, h.82.

Agar sampel yang diperoleh lebih representatif maka, teknik *probability sampling* dilakukan dengan metode *simple random sampling*. *Simple random sampling* merupakan pengambilan sampel dari populasi secara acak tanpa memperhatikan strata yang ada dalam populasi itu.⁷

Untuk menentukan besarnya sampel dilakukan melalui pendekatan statistik dengan menggunakan rumus Slovin:

$$n = \frac{N}{1 + N e^2}$$

Dimana, n : Ukuran sampel

N : Ukuran Populasi

e : Presentase ketidakteelitian karena kesalahan pengambilan sampel sebesar 10%.

Adapun jumlah sampel penelitian ini adalah:

$$n = \frac{15.257}{1 + 15.257(0,1)^2}$$

$$n = \frac{15.257}{1 + 15.257 (0,01)}$$

$$n = \frac{15.257}{1 + 152,57}$$

$$n = \frac{15.257}{153,57}$$

n = 99,34 dibulatkan menjadi 100 sampel.

⁷ Sugiyono, *Metode penelitian kuantitatif, kualitatif dan R&D*, h.8.

D. Metode Pengumpulan Data

1. Kuesioner

Kuesioner merupakan teknik pengumpulan data yang dilakukan dengan cara memberi seperangkat pertanyaan atau pernyataan tertulis kepada responden untuk dijawabnya.⁸

Menurut Bachtiar kuesioner atau angket merupakan alat pengumpulan data dalam bentuk pertanyaan-pertanyaan. Diharapkan dengan menyebarkan daftar pertanyaan-pertanyaan kepada setiap responden, peneliti dapat menghimpun data yang relevan dengan tujuan penelitian dan memiliki tingkat reliabilitas serta validitas yang tinggi.⁹

Dalam penelitian ini peneliti menggunakan kuesioner/angket tertutup, dimana responden hanya memilih jawaban yang tersedia. Skala pengukuran yang digunakan dalam instrumen ini adalah skala likert.

Skala likert merupakan skala pengukuran yang pertama kali dikembangkan oleh Rensis Likert, dan sering disebut sebagai *methode of summated ratings*, yang berarti nilai peringkat setiap jawaban atau tanggapan itu dijumlahkan sehingga mencapai nilai total. Skala likert secara umum menggunakan peringkat lima angka penilaian, yaitu;¹⁰

1. Sangat setuju, skor 5
2. Setuju, skor 4
3. Tidak pasti/netral, skor 3

⁸ Sugiyono, *Metode penelitian kuantitatif, kualitatif dan R&D*, h.142.

⁹ Wardi Bachtiar, *Metodologi Penelitian Ilmu Dakwah* (Jakarta: Logos,1997), h.75-76.

¹⁰ Rosady Ruslan, *Metode Penelitian: Public Relations dan Komunikasi*, h.198.

4. Tidak setuju, skor 2
5. Sangat tidak setuju, skor 1

2. Wawancara

Wawancara (*interview*) merupakan teknis dalam upaya menghimpun data yang akurat untuk keperluan melaksanakan proses pemecahan masalah tertentu. Data yang diperoleh dengan teknis ini adalah dengan cara tanya jawab secara lisan dan bertatap muka secara langsung antara seorang atau beberapa orang pewawancara dengan seseorang atau beberapa orang nara sumber.¹¹

3. Dokumentasi

Dokumentasi merupakan pengumpulan dan pencatatan dokumen-dokumen yang berkaitan dengan penelitian.

E. Instrumen Penelitian

Pada penelitian ini instrumen yang digunakan adalah kuesioner yang berisi pertanyaan-pertanyaan. Bentuk pertanyaan yang akan digunakan adalah pertanyaan tertutup.

Pertanyaan tertutup merupakan pertanyaan dimana alternatif jawaban responden telah disediakan oleh peneliti. Pertanyaan tertutup akan membantu responden untuk menjawab dengan cepat, dan juga memudahkan peneliti dalam melakukan analisis data terhadap seluruh angket yang telah terkumpul.¹²

¹¹ Wardi Bachtiar, *Metodologi Penelitian Ilmu Dakwah*, h.72

¹² Sugiyono, *Metode Penelitian Kuantitatif Kualitatif dan R & D*, h.143.

F. Validasi dan Reliabilitas Instrumen

1. Uji Validasi

Uji validasi untuk mengetahui kelayakan butir-butir dalam suatu daftar (konstruk) pertanyaan dalam mendefinisikan suatu variabel. Menilai masing-masing butir pertanyaan dapat dilihat dari nilai *corrected item-total correlation*.¹³

Suatu butir pertanyaan dikatakan valid jika nilai r-hitung yang merupakan nilai dari *corrected item-total correlation* > dari r-tabel yang diperoleh melalui Df (*Degree of Freedom*).¹⁴

Untuk menguji valid tidaknya pertanyaan dapat dilakukan melalui program komputer *Excel Statistic Analysis & SPSS*.

2. Uji Reliabilitas

Reliabilitas merupakan ukuran suatu kestabilan dan konsistensi responden dalam menjawab hal yang berkaitan dengan konstruk-konstruk pertanyaan yang merupakan dimensi suatu variabel dan disusun dalam suatu bentuk kusioner.¹⁵

Alat ukur yang akan digunakan adalah *cronbach alpha* melalui program komputer *Excel Statistic Analysis & SPSS*. Reliabilitas suatu konstruk variabel dikatakan baik jika memiliki nilai *cronbach alpha* > 0,60.¹⁶

¹³ Bhuono Agung Nugroho, *Strategi Jitu: Memilih Metode Statistik Penelitian Dengan SPSS* (Yogyakarta: Andi Offset, 2005), h.67-68

¹⁴ Bhuono Agung Nugroho, *Strategi Jitu: Memilih Metode Statistik Penelitian Dengan SPSS*, h.72.

¹⁵ Bhuono Agung Nugroho, *Strategi Jitu: Memilih Metode Statistik Penelitian Dengan SPSS*, h.72.

¹⁶ Bhuono Agung Nugroho, *Strategi Jitu: Memilih Metode Statistik Penelitian Dengan SPSS*, h. 72.

G. Teknik Pengolahan dan Analisis Data

Teknik yang digunakan untuk mengelolah data adalah, teknik analisis statistik melalui program komputer *Excel Statistic Analysis & SPSS*.

Adapun teknik analisis data yang digunakan adalah

1. Analisis Regresi Linier Berganda

Regresi bertujuan untuk menguji hubungan pengaruh antara satu variabel terhadap variabel lain, dengan model persamaan sebagai berikut:¹⁷

$$Y = \alpha + \beta_1 X_1 + \beta_2 X_2 + \beta_3 X_3 + \beta_4 X_4 + \beta_5 X_5 + e$$

Dimana,

Y : Variabel Kepuasan Pasien

α : Konstanta

$\beta_1 - \beta_5$: Koefesien Regresi Variabel ke- 1 sampai ke-5

X_1 : Variabel *Reliability*

X_2 : Variabel *Responsiveness*

X_3 : Variabel *Assurance*

X_4 : Variabel *Emphaty*

X_5 : Variabel *Tangibles*

2. Uji Hipotesis

Uji hipotesis yang digunakan adalah uji statistik f-test dan uji statistik t-test:¹⁸

a. Uji statistik f

¹⁷ Bhuono Agung Nugroho, *Strategi Jitu: Memilih Metode Statistik Penelitian Dengan SPSS*, h. 43.

¹⁸ Agus Widarjono, *Ekonometrika Teori dan Aplikasi untuk Ekonomi dan Bisnis* (Yogyakarta: Ekonisia, 2005), h.177-182.

Uji statistik f digunakan untuk mengukur seberapa jauh pengaruh variabel bebas secara bersama-sama dalam menerangkan variasi variabel terikat. Jika nilai signifikansi $f < 0,10$ maka dapat dinyatakan bahwa variabel bebas secara simultan berpengaruh signifikan terhadap variabel terikat.

b. Uji statistik t

Uji statistik t digunakan untuk mengukur seberapa jauh pengaruh variabel bebas secara individual dalam menerangkan variasi variabel terikat. Jika nilai t_{hitung} lebih besar dari nilai t_{tabel} , maka dapat dinyatakan bahwa variabel bebas secara individual berpengaruh positif terhadap variabel terikat. Jika nilai signifikansi $t < 0,10$ maka dapat dinyatakan bahwa variabel bebas secara individual berpengaruh signifikan terhadap variabel terikat.

3. Koefisien Determinasi (R^2)

Koefisien Determinasi (R^2) bertujuan untuk mengetahui seberapa besar kemampuan variabel independen menjelaskan variabel dependen. Nilai R square dikatakan baik jika di atas 0,5 karena nilai R square berkisar antara 0 – 1.¹⁹



¹⁹ Bhuono Agung Nugroho, *Strategi Jitu: Memilih Metode Statistik Penelitian dengan SPSS*, h. 50 – 51.

BAB IV

HASIL PENELITIAN DAN PEMBAHASAN

A. *Gambaran Umum Lokasi Penelitian*

1. **Sejarah Berdirinya Rumah Sakit Syekh Yusuf Gowa**

RSUD Syekh Yusuf Kabupaten Gowa di Sungguminasa dibangun sejak tahun 1981 merupakan salah satu Rumah Sakit Pemerintah Daerah Kabupaten Gowa yang operasionalnya dimulai pada tanggal 01 April 1982. Pada waktu itu RSUD Sungguminasa merupakan Rumah Sakit tipe kelas D, yang secara teknis operasional bertanggung jawab kepada Bupati Kepala Daerah melalui Sekretaris Kabupaten Gowa, serta merupakan Rumah Sakit Rujukan dari beberapa Puskesmas di Kabupaten Gowa. Rumah Sakit Kabupaten dibagian Selatan provinsi Sulawesi Selatan.

Pada tanggal 28 Desember 2005, RSUD Syekh Yusuf Kabupaten Gowa telah berhasil memperoleh sertifikat akreditasi dengan predikat lulus **Bersyarat** oleh Tim Komite Akreditasi Rumah Sakit (KARS) untuk 5 jenis pelayanan yaitu: Pelayanan Administrasi, Pelayanan Medis, Pelayanan Gawat Darurat, Pelayanan Keperawatan dan Pelayanan Rekam Medis. Tanggal 05 November 2010 RSUD Syekh Yusuf Kabupaten Gowa mendapatkan Piagam Penghargaan Citra Pelayanan Prima tingkat Madya dari Menteri Negara Pendayagunaan Aparatur Negara dan Reformasi Birokrasi.

Dalam perkembangan lebih lanjut pada tanggal 09 Desember 2011 RSUD Syekh Yusuf Kabupaten Gowa berhasil memperoleh sertifikat **Akreditasi Penuh** Tingkat Lanjutan oleh KARS untuk 12 jenis pelayanan diantaranya: Pelayanan Kamar Operasi, Pelayanan Laboratorium, Pelayanan Radiologi, Pelayanan Farmasi,

Pelayanan Kesehatan dan Keselamatan Kerja (K3). Dengan memperoleh Akreditasi Penuh maka RSUD Syekh Yusuf Gowa semakin dituntut untuk memberikan pelayanan yang lebih maksimal sesuai Standar Pelayanan Minimal (SPM).

Berdasarkan Peraturan Daerah Nomor 7 tahun 2009 tanggal 04 Mei 2009 tentang perubahan Atas Perda Nomor 8 Tahun 2008 tentang Organisasi dan Tata Kerja Inspektorat, Badan Perencanaan Pembangunan Daerah Lembaga Teknis Daerah Kabupaten Gowa, RSUD Syekh Yusuf Gowa adalah Rumah Sakit dengan klasifikasi “B” non pendidikan yang merupakan Rumah Sakit Rujukan Bagian Selatan.

RSUD Syekh Yusuf Gowa terletak di Ibu Kota Kabupaten Gowa \pm 500 m² ke Timur dari jalan raya yang menghubungkan kota-kota yang berada di Sulawesi Selatan \pm 10 km dari arah Timur Kota Makassar yang luasnya 4.63 Ha dengan batas-batasnya:

- Sebelah Timur berbatasan dengan Jl. DR. Wahidin Sudirohusodo Sungguminasa.
- Sebelah Barat berbatasan dengan Jl. Dahlia Sungguminasa.
- Sebelah Utara berbatasan dengan Jl. Amd Perintis Sungguminasa.
- Sebelah Selatan berbatasan dengan Jl. Kamboja.

2. Visi dan Misi Rumah Sakit Syekh Yusuf Gowa

Visi

“Rumah Sakit Unggulan dan Terdepan di Sulawesi Selatan Tahun 2014”

Misi

- a. Menjadi pusat rujukan di Sulawesi Selatan bagian Selatan
- b. Terpenuhinya kepuasan pelanggan dengan pelayanan prima

3. Fasilitas

Adapun sarana yang dimiliki RSUD Syekh Yusuf Gowa adalah sebagai berikut:

- a. Pelayanan penderita gawat darurat di gedung instalasi gawat darurat.

Sistem pelayanan di IGD RSUD Syekh Yusuf Gowa merupakan sistem terpadu pelayanan 24 jam. Tersedianya *ambulance* 118 unit, yang dilengkapi dengan radio komunikasi dan alat bantu di dalam *ambulance*.

- b. Instalasi Rawat Jalan (IRJ)

IRJ terdiri dari beberapa poliklinik, setiap hari kerja mulai pukul 07.30 sampai dengan pukul 14.00 Wita yang terdiri; Poliklinik Umum, Poliklinik Penyakit Dalam, Poliklinik Bedah, Poliklinik THT, Poliklinik Syaraf, Poliklinik Anak, Poliklinik Gigi dan Mulut, Poliklinik Mata, Poliklinik Jiwa, Poliklinik Kulit dan Kelamin, Poliklinik Orthopedi dan Poliklinik KIA/Obsgyn.

- c. Instalasi Rawat Inap (IRNA)

IRNA I Penyakit dalam/Interna (Asoka), IRNA II Penyakit Anak (Melati), IRNA III Obstetri, Gynecology, Perinatology (Mawar), IRNA IV Penyakit Bedah (Kamboja) dan IRNA VII Penyakit Dalam (Tulip).

- d. Instalasi Penunjang

Instalasi penunjang terdiri dari; Apotik, Radiologi, Laboratorium, Instalasi Kamar Operasi, Instalasi Rehabilitasi Medik, Pemulasaran Jenazah, *Intensive Care Unit* (ICU), Instalasi Pemeliharaan Sarana Rumah Sakit (IPSRS).

- e. Jumlah Tempat Tidur

Jumlah tempat tidur yang tersedia di RSUD Syekh Yusuf Gowa adalah 186 TT terdiri dari, VIP 4 TT, Kelas I 22 TT, Kelas II 30 TT, Kelas III 130 TT, Perinatologi 4 TT, Kamar Bersalin 6 TT, Inkubator 10 TT, Gynecology 7 TT, dan ICU 8 TT.

4. Struktur Organisasi

Struktur organisasi RSUD Syekh Yusuf Gowa terdiri dari seorang Direktur pada Eselon II. Dan 2 orang Wakil Direktur pada Eselon III a yaitu Wakil Direktur Administrasi Umum dan Wakil Direktur Medik dan Perawatan. Dua orang Kepala Bagian yaitu Bagian Umum dan Bagian Program Informasi yang masing-masing bagian memiliki tiga Kepala Sub. Bagian. Dua orang Kepala Bidang Pelayanan Medik dan Kepala Bidang Pelayanan Keperawatan yang masing – masing bidang memiliki dua orang Kepala Seksi.

Jumlah keseluruhan sebanyak 17 (tujuh belas) di tambah sekelompok non-struktural, sekelompok Jabatan Fungsional dan Komite Medik dengan susunan organisasi sebagai berikut:

- a. Direktur
- b. Wakil Direktur Administrasi dan Umum;
 1. Bagian Umum
 - a) Sub. Bagian Tata Usaha dan Rumah Tangga
 - b) Sub. Bagian Keperawatan
 - c) Sub. Bagian Keuangan
 2. Bagian Program dan Informasi
 - a) Sub. Bagian Penyusunan Program
 - b) Sub. Bagian Rekam Medis dan Informasi
 - c) Sub. Bagian Monitoring dan Evaluasi
 3. Wakil Direktur Medik dan Keperawatan
 - a) Bidang Pelayanan Medik
 - 1) Seksi Pelayanan Medik

- 2) Seksi Pelayanan Penunjang Medik
- b) Bidang Pelayanan Keperawatan
 - 1) Seksi Asuhan, Etika dan Profesi Keperawatan
 - 2) Seksi Logistik Keperawatan
- c. Kelompok Jabatan Fungsional
- d. Komite Medik

Terdiri dari Ketua, Sekretaris, Tanaga Administrasi (Staf), dan Sub. Komite yang daftar anggotanya, Dokter Ahli, Dokter Umum, Dokter Gigi.

- f. Instalasi.

B. Karakteristik Responden

Gambaran umum responden ini bertujuan untuk mengetahui karakteristik dari pasien yang terpilih menjadi responden. Penggolongan responden didasarkan pada jenis kelamin, usia, tingkat pendidikan, pekerjaan dan lamanya perawatan.

Berdasarkan hasil penelitian yang telah dilaksanakan di RSUD Syekh Yusuf Gowa pada perawatan I, II, IV dan VII selama bulan Juni 2014 terhadap 100 responden melalui penyebaran kuesioner, maka karakteristik responden dapat digambarkan sebagai berikut:

1. Karakteristik Responden Berdasarkan Jenis Kelamin

Analisis terhadap responden menurut jenis kelamin dilakukan untuk mengetahui proporsi jenis kelamin responden agar tidak terjadi pembedaan jenis kelamin dalam pengambilan sampel. Berikut adalah komposisi jenis kelamin responden dalam tabel 4.1

Tabel 4.1 Karakteristik Responden Berdasarkan Jenis Kelamin

| No. | Jenis Kelamin | Jumlah | Persentase |
|-----|---------------|--------|------------|
| 1. | Laki-laki | 40 | 40% |
| 2. | Perempuan | 60 | 60% |
| | Total | 100 | 100% |

Sumber: Data Diolah (Output SPSS 17.0), 2014

Dari tabel 4.1 diatas menunjukkan bahwa pada penelitian ini didominasi oleh responden berjenis kelamin perempuan yaitu sebesar 60%, hal ini dapat disebabkan perempuan lebih rentan terkena penyakit dibanding pria karena perempuan dalam kesehariannya cenderung lebih dekat dengan lingkungan seperti pengelolaan sampah rumah tangga, dan semakin banyaknya penggunaan zat-zat kimia dalam rumah tangga, bahkan sampai pada produk kecantikan. Ketatalaksanaan rumah tangga menyangkut pekerjaan rutin sehari-hari, bagaimana mengerjakannya terutama jika tidak memiliki pembantu rumah tangga, sering ayah (laki-laki) menganggap persoalan rutin ini sepenuhnya tanggung jawab dan tugas ibu (perempuan).¹

2. Karakteristik Responden Berdasarkan Pendidikan

Analisis terhadap pendidikan dimaksudkan untuk mengetahui komposisi pendidikan responden. Pendidikan terakhir responden dapat menunjukkan kualitas kesehatan yang dimiliki. Berikut komposisi pendidikan responden dalam tabel 4.2

Tabel 4.2 Karakteristik Responden Berdasarkan Pendidikan

| No. | Pendidikan | Jumlah | Persentase |
|-----|------------|--------|------------|
| 1. | SD | 42 | 42% |
| 2. | SMP | 28 | 28% |
| 3. | SMA | 19 | 19% |
| 4. | Diploma | - | - |
| 5. | S1 | 11 | 11% |
| | Total | 100 | 100% |

Sumber: Data Diolah (Output SPSS 17.0), 2014

¹ Achmad Djaeni Sediaoetama, *Ilmu Gizi: Untuk Mahasiswa dan Profesi*, (Jakarta: Dian Rakyat, 2010), h.272.

Tabel 4.2 menunjukkan bahwa dalam penelitian ini didominasi oleh responden dengan pendidikan terakhir SD yaitu sebesar 42 orang atau 42%. Hal ini dapat disebabkan pengembangan gaya hidup yang sehat dan pemahaman atas aspek perlindungan dan peningkatan kesehatan masyarakat yang lebih luas, dapat diperoleh melalui pendidikan.²

3. Karakteristik Responden Berdasarkan Umur

Analisis terhadap umur, dimaksudkan untuk mengetahui komposisi umur responden. Berikut ini disajikan komposisi responden berdasarkan umur pada tabel 4.3

Tabel 4.3 Karakteristik Responden Berdasarkan Umur

| No. | Umur | Jumlah | Persentase |
|-----|-------------|--------|------------|
| 1. | <20 Tahun | 7 | 7% |
| 2. | 20-29 Tahun | 16 | 16% |
| 3. | 30-39 Tahun | 26 | 26% |
| 4. | 40-50 Tahun | 31 | 31% |
| 5. | >50 Tahun | 20 | 20% |
| | Total | 100 | 100% |

Sumber: Data Diolah (Output SPSS 17.0), 2014

Dengan bertambahnya umur, proses penuan yang bertahap mulai dari masa dewasa membutuhkan dasar gizi yang baik untuk mempertahankan kesehatan dan pencegahan atau pengontrolan penyakit kronis. Jelas bahwa kelompok dewasa muda perlu meningkatkan kebutuhan gizinya baik untuk pertumbuhan maupun perkembangan. Namun karena hal-hal tertentu dapat membawanya menuju ke komplikasi kesehatan.³ Sebagaimana yang ditunjukkan pada tabel 4.3 bahwa

² George Pickett dan John J. Hanlon, *Kesehatan Masyarakat: Administrasi dan Praktik*, h. 314.

³ Departemen Gizi dan Kesehatan Masyarakat, *Gizi dan Kesehatan Masyarakat* (Jakarta: PT. RAJAGRAFINDO PERSADA, 2007), h.165-166.

responden dalam penelitian ini didominasi oleh responden dengan umur 30 – 39 dan 40 – 50 tahun yang masing-masing 26% dan 31%.

4. Karakteristik Responden Berdasarkan Pekerjaan

Analisis terhadap pekerjaan dimaksudkan untuk mengetahui komposisi pekerjaan responden. Berikut ini karakteristik responden berdasarkan pekerjaan pada tabel 4.4

Tabel 4.4 Karakteristik Responden Berdasarkan Pekerjaan

| No. | Pekerjaan | Jumlah | Persentase |
|-----|--|--------|------------|
| 1. | PNS | 10 | 10% |
| 2. | TNI/POLRI | - | - |
| 3. | Wiraswasta | 20 | 18% |
| 4. | Pelajar/Mahasiswa | 11 | 11% |
| 5. | Lain-lain (Buruh, petani, penjahit, pedagang,) | 59 | 61% |
| | Total | 100 | 100% |

Sumber: Data Diolah (Output SPSS 17.0), 2014

Pekerjaan sebagai sebuah kebutuhan dasar manusia, sesuatu yang seharusnya memuliakan, tetapi dalam kondisi tertentu sering kali membosankan dan dalam kondisi tertentu dapat menjadi brutal.⁴ Hal ini dapat terjadi pada para pekerja kasar seperti para buruh. Sebagaimana yang ditunjukkan pada tabel 4.4 diatas diperoleh gambaran bahwa, dalam penelitian ini didominasi oleh responden dengan kategori pekerjaan lain-lain yang terdiri dari buruh, petani, pedagang, dan penjahit dan yaitu sebesar 59%. Terkadang pekerja merupakan musuh terburuk sendiri. Semua pekerja terlalu sering terlihat menghindari alat keselamatan karena dianggap menyulitkan atau karena perlu tambahan waktu.⁵

⁴ George Pickett dan John J. Hanlon, *Kesehatan Masyarakat: Administrasi dan Praktik*, h.360.

⁵ George Pickett dan John J. Hanlon, *Kesehatan Masyarakat: Administrasi dan Praktik*, h.368.

5. Karakteristik Responden Berdasarkan Lamanya Perawatan

Analisis terhadap lamanya perawatan dimaksudkan untuk mengetahui komposisi responden berdasarkan lamanya perawatan karena, semakin lama seseorang berada dalam sebuah Rumah Sakit maka, penilaian pasien terhadap pelayanan yang diterima akan semakin akurat. Berikut ini karakteristik responden berdasarkan lamanya perawatan pada tabel 4.5

Tabel 4.5 Karakteristik Responden Berdasarkan Lamanya Perawatan

| No. | Lamanya Perawatan | Jumlah | Persentase |
|-----|-------------------|--------|------------|
| 1. | 3 hari | 31 | 31% |
| 2. | 4 – 15 hari | 44 | 43% |
| 3. | 16 – 30 hari | 13 | 14% |
| 4. | >30 hari | 12 | 12% |
| | Total | 100 | 100% |

Sumber: Data Diolah (Output SPSS 17.0), 2014

Dari tabel 4.5 diatas menunjukkan bahwa pengguna jasa RSUD Syekh Yusuf Gowa didominasi oleh pasien yang dirawat selama 4 – 15 hari yaitu sebanyak 44 orang (44%). Hal ini dapat menggambarkan bahwa penyakit yang dialami oleh responden umumnya dapat ditangani dengan baik oleh pihak RSUD Syekh Yusuf Gowa.

C. Deskripsi Variabel Penelitian

Berikut ini akan dijelaskan tentang item-item kualitas pelayanan yang terdiri dari variabel *reliability* (X_1), *responsiveness* (X_2), *assurance* (X_3), *emphaty* (X_4) dan *tangible* (X_5), serta item-item variabel kepuasan pasien (Y).

a. Deskripsi variabel independen

1. Variabel *reliability* (X_1)

Variabel *reliability* (X_1) terdiri dari 3 item yaitu prosedur pelayanan di RSUD Syekh Yusuf Gowa tidak berbelit-belit ($X_{1.1}$), perawat mampu memberikan pelayanan sesuai yang dijanjikan ($X_{1.2}$), dan perawat mampu memberikan pelayanan dengan tepat dan akurat ($X_{1.3}$).

Tabel 4.6 Frekuensi Item Variabel Reliability

| Item | STS | TS | RR | S | SS | Total | | Statistik |
|-----------|-----|-----|-----|-----|-----|-------|------|-----------|
| | (1) | (2) | (3) | (4) | (5) | F | % | Mean |
| $X_{1.1}$ | - | - | 5 | 89 | 6 | 100 | 100% | 4,01 |
| $X_{1.2}$ | - | 2 | 8 | 85 | 5 | 100 | 100% | 3,93 |
| $X_{1.3}$ | - | - | 2 | 94 | 4 | 100 | 100% | 4,02 |

Sumber: Data Diolah (Output SPSS 17.0), 2014

Dari tabel 4.6 diatas dapat diketahui bahwa pada item $X_{1.1}$, $X_{1.2}$ dan $X_{1.3}$ tidak terdapat jawaban “sangat tidak setuju/STS.” Artinya pelayanan yang diberikan oleh perawat RSUD Syekh yusuf Gowa dalam hal kehandalan (*reliability*) cukup baik. Meskipun pada item $X_{1.1}$ dan $X_{1.3}$ tidak terdapat jawaban “tidak setuju/TS,” tetapi

pada item $X_{1,2}$ terdapat 2 orang responden menjawab “tidak setuju/TS,” kemudian, pada item $X_{1,1}$, $X_{1,2}$ dan $X_{1,3}$ terdapat masing 5, 8 dan 2 orang yang menjawab “ragu-ragu/RR,” karena itu, pihak RSUD Syekh Yusuf Gowa sebaiknya meningkatkan kualitas pelayanan terutama dalam hal kehandalan (*reliability*) agar, keragu-raguan pasien berubah menjadi kepuasan yang maksimal.

Selain itu, dapat diketahui pula bahwa jawaban tertinggi terletak pada item $X_{1,3}$ yaitu perawat mampu memberikan pelayanan dengan tepat dan akurat dengan rata-rata 4,02 Hal ini menunjukkan bahwa perawat RSUD Syekh Yusuf Gowa telah memenuhi harapan pasien. Sedangkan item terendah terletak pada item $X_{1,2}$ perawat mampu memberikan pelayanan sesuai yang dijanjikan dengan rata-rata 3,93. Karena ini, variabel ini perlu ditingkatkan untuk menjaga kepercayaan dan kepuasan pasien.

2. Variabel *responsiveness* (X_2)

Variabel *responsiveness* (X_2) terdiri dari 3 item yaitu, Perawat memberikan tanggapan yang baik terhadap keluhan pasien ($X_{2,1}$), perawat memberikan informasi dengan jelas dan mudah dimengerti ($X_{2,2}$), dan perawat menindaklanjuti keluhan pasien ($X_{2,3}$).

Tabel 4.7 Frekuensi Item Variabel Responsiveness

| Item | STS | TS | RR | S | SS | Total | | Statistik |
|-----------|-----|-----|-----|-----|-----|-------|------|-----------|
| | (1) | (2) | (3) | (4) | (5) | F | % | Mean |
| $X_{2,1}$ | - | - | 15 | 77 | 8 | 100 | 100% | 3,93 |
| $X_{2,2}$ | - | 2 | 9 | 79 | 10 | 100 | 100% | 3,97 |
| $X_{2,3}$ | - | - | 2 | 92 | 6 | 100 | 100% | 4,04 |

Sumber: Data Diolah (Output SPSS 17.0), 2014

Dari tabel 4.7 diatas dapat diketahui bahwa pada item $X_{2.1}$, $X_{2.2}$ dan $X_{2.3}$ tidak terdapat jawaban “sangat tidak setuju/STS.” Artinya pelayanan yang diberikan oleh perawat RSUD Syekh Yusuf Gowa dalam hal daya tanggap (*responsiveness*) cukup baik. Meskipun pada item $X_{2.1}$ dan $X_{2.3}$ tidak terdapat jawaban “tidak setuju/TS,” tetapi pada item $X_{2.2}$ terdapat 2 orang responden menjawab “tidak setuju/TS,” kemudian, pada item $X_{2.1}$, $X_{2.2}$ dan $X_{2.3}$ terdapat masing 15, 9 dan 2 orang yang menjawab “ragu-ragu/ RR,” karena itu, pihak RSUD Syekh Yusuf Gowa sebaiknya meningkatkan daya tanggap terhadap keluhan-keluhan pasien sehingga, pasien tidak merasa kecewa dan ragu-ragu terhadap kualitas pelayanan yang diberikan oleh RSUDS Syekh Yusuf Gowa.

Selain itu, dapat diketahui pula bahwa item tertinggi terletak pada item $X_{2.3}$ perawat menindaklanjuti keluhan pasien dengan rata-rata 4,04. Hal ini menunjukkan bahwa perawat RSUD Syekh Yusuf Gowa telah menindaklanjuti setiap keluhan pasiennya. Sedangkan item terendah terletak pada item $X_{2.1}$ Perawat memberikan tanggapan yang baik terhadap keluhan pasien. Karena itu, pada sebaiknya pihak RSUD Syekh Yusuf Gowa memberikan tanggap yang baik kepada keluhan-keluhan pasien, agar pasien tidak merasa kecewa sehingga kepuasan pasien terhadap pelayanan Rumah Sakit tetap terjaga.

3. Variabel *assurance* (X_3)

Variabel *assurance* (X_3) terdiri dari 3 item yaitu, RSUD Syekh Yusuf Gowa memberikan jaminan apabila terjadi kesalahan pada hasil kerja tenaga medis ($X_{3.1}$), perawat memiliki sifat sopan, ramah, jujur, dan dapat dipercaya ($X_{3.2}$), dan dalam memberikan pelayanan perawat tidak membahayakan pasien ($X_{3.3}$).

Tabel 4.8 Frekuensi Item Variabel Assurance

| Item | STS | TS | RR | S | SS | Total | | Statistik |
|------------------|-----|-----|-----|-----|-----|-------|------|-----------|
| | (1) | (2) | (3) | (4) | (5) | F | % | Mean |
| X _{3.1} | - | - | 43 | 47 | 10 | 100 | 100% | 3,67 |
| X _{3.2} | - | - | 3 | 83 | 14 | 100 | 100% | 4,11 |
| X _{3.3} | - | - | 5 | 85 | 10 | 100 | 100% | 4,05 |

Sumber: Data Diolah (Output SPSS 17.0), 2014

Dari tabel 4.8 diatas dapat diketahui bahwa pada item X_{3.1}, X_{3.2} dan X_{3.3} tidak terdapat jawaban “sangat tidak setuju/STS,” dan “tidak setuju/TS,” artinya pelayanan yang diberikan oleh perawat RSUD Syekh Yusuf Gowa dalam hal jaminan (*assurance*) sudah baik. Tetapi, pada item X_{3.1}, X_{3.2} dan X_{3.3} terdapat masing 43, 3 dan 5 orang responden yang menjawab “ragu-ragu/RR,” karena itu, pihak RSUD Syekh Yusuf Gowa sebaiknya meningkatkan kepercayaan pasien terhadap pelayanan yang diberikan perawat, sehingga pasien merasa terjamin selama menjalani perawatan.

Selain itu, dapat diketahui pula bahwa item tertinggi terletak pada item X_{3.2} perawat memiliki sifat sopan, ramah, jujur, dan dapat dipercaya dengan rata-rata 4,11. Hal ini menunjukkan bahwa perawat RSUD Syekh Yusuf Gowa memiliki tatakrama yang sangat baik. Sedangkan item terendah terletak pada item X_{3.1} RSUD Syekh Yusuf Gowa memberikan jaminan apabila terjadi kesalahan pada hasil kerja tenaga medis dengan rata-rata 3,67. Hal ini mengindikasikan perlu adanya peningkatan kepercayaan pasien terhadap RSUD Syekh Yusuf Gowa sehingga loyalitas pasien tetap terjaga.

4. Variabel *emphaty* (X_4)

Variabel *emphaty* (X_4) terdiri dari 3 item yaitu, perawat mudah ditemui ($X_{4.1}$), perawat mampu berkomunikasi dengan baik ($X_{4.2}$), dan perawat memberikan perhatian kepada setiap pasien ($X_{4.3}$).

Tabel 4.9 Frekuensi Item Variabel Emphaty

| Item | STS | TS | RR | S | SS | Total | | Statistik |
|-----------|-----|-----|-----|-----|-----|-------|------|-----------|
| | (1) | (2) | (3) | (4) | (5) | F | % | Mean |
| $X_{4.1}$ | - | - | 6 | 90 | 4 | 100 | 100% | 3,98 |
| $X_{4.2}$ | - | - | 10 | 82 | 8 | 100 | 100% | 3,98 |
| $X_{4.3}$ | - | - | 6 | 86 | 6 | 100 | 100% | 4,02 |

Sumber: Data Diolah (Output SPSS 17.0), 2014

Dari tabel 4.9 diatas dapat diketahui bahwa pada item $X_{4.1}$, $X_{4.2}$ dan $X_{4.3}$ tidak terdapat jawaban “sangat tidak setuju/STS,” dan “tidak setuju/TS,” artinya pelayanan yang diberikan oleh perawat RSUD Syekh yusuf Gowa dalam hal empati perawat terhadap pasien sudah baik. Tetapi, pada item $X_{4.1}$, $X_{4.2}$ dan $X_{4.3}$ terdapat masing 6, 10 dan 6 orang responden yang menjawab “ragu-ragu/RR,” karena itu, pihak RSUD Syekh Yusuf Gowa sebaiknya meningkatkan empati terhadap pasien sehingga pasien merasa memperoleh perhatian yang cukup dari para perawat sehingga pasien akan merasa nyaman dan akan berdampak pada kepuasan pasien dan diharapkan dapat berdampak pula terhadap *income* Rumah Sakit.

Selain itu, dapat diketahui pula bahwa item $X_{4.1}$ dan $X_{4.2}$ memiliki rata-rata masing-masing 3,98 yang artinya perawat mudah ditemui dan perawat mampu berkomunikasi dengan baik, memiliki tanggapan dari pasien dengan positif tetapi masih perlu peningkatan. Dan item $X_{4.3}$ memiliki rata-rata 4,02, artinya perawat

RSUD Syekh Yusuf Gowa telah memberikan perhatian kepada setiap pasien dengan baik. Namun, sebaiknya pihak RSUD Syekh Yusuf Gowa tetap menjaga dan meningkatkan rasa *emphaty* terhadap pasien.

5. Variabel *tangible* (X_5)

Variabel *tangible* (X_5) terdiri dari 3 item yaitu, penampilan mudah ditemui ($X_{5.1}$), tersedia fasilitas seperti tabung oksigen, tiang infus, kursi roda dll ($X_{5.2}$), dan tempat parkir yang memadai ($X_{5.3}$).

Tabel 4.10 Frekuensi Item Variabel *Tangible*

| Item | STS | TS | RR | S | SS | Total | | Statistik |
|-----------|-----|-----|-----|-----|-----|-------|------|-----------|
| | (1) | (2) | (3) | (4) | (5) | F | % | Mean |
| $X_{5.1}$ | - | - | 6 | 86 | 8 | 100 | 100% | 4,02 |
| $X_{5.2}$ | - | - | 10 | 83 | 7 | 100 | 100% | 3,97 |
| $X_{5.3}$ | - | 34 | 12 | 54 | - | 100 | 100% | 3,20 |

Sumber: Data Diolah (Output SPSS 17.0), 2014

Dari tabel 4.10 diatas dapat diketahui bahwa pada item $X_{5.1}$, $X_{5.2}$ dan $X_{5.3}$ tidak terdapat jawaban “sangat tidak setuju/STS.” Artinya pelayanan yang diberikan oleh perawat RSUD Syekh Yusuf Gowa dalam hal daya tanggap (*tangible*) cukup baik. Meskipun pada item $X_{5.3}$ terdapat 34 orang responden menjawab “tidak setuju/TS,” kemudian, pada item $X_{5.1}$, $X_{5.2}$ dan $X_{5.3}$ terdapat masing 6,10 dan 12 orang yang menjawab “ragu-ragu/RR,” karena itu, pihak RSUD Syekh Yusuf Gowa sebaiknya meningkatkan kualitas pelayanan terutama dalam hal fasilitas Rumah Sakit seperti area parkir sehingga kepuasan pasien dapat terjaga.

Selain itu, dapat diketahui pula bahwa item tertinggi terletak pada item $X_{5.1}$ penampilan perawat rapi dengan rata-rata 4,02. Hal ini menunjukkan bahwa perawat

RSUD Syekh Yusuf Gowa memiliki penampilan yang rapi. Sedangkan item terendah terletak pada tempat parkir yang memadai dengan rata-rata 3,20. Karena itu, sebaiknya RSUD Syekh Yusuf Gowa meningkatkan fasilitas tempat parkir sehingga pasien maupun pengunjung RSUD Syekh Yusuf Gowa tetap merasa nyaman selama berada di area Rumah Sakit.

b. Deskripsi variabel dependen

Variabel kepuasan pasien (Y) terdiri dari 5 item yaitu, jasa pelayanan yang diberikan oleh perawat RSUD Syekh Yusuf Gowa berkualitas ($X_{6.1}$), Pelayanan yang diberikan perawat RSUD Syekh Yusuf Gowa sesuai dengan harapan pasien ($X_{6.2}$), Pasien merasa senang selama menjalani perawatan di RSUD Syekh Yusuf Gowa. ($X_{6.3}$), Pasien akan kembali menggunakan jasa RSUD Syekh Yusuf Gowa jika diperlukan ($X_{6.4}$), dan Pasien akan merekomendasikan RSUD Syekh Yusuf Gowa kepada keluarga, dan rekan ($X_{6.5}$).

Tabel 4.11 Frekuensi Item Variabel Kepuasan Pasien

| Item | STS | TS | RR | S | SS | Total | | Statistik |
|-----------|-----|-----|-----|-----|-----|-------|------|-----------|
| | (1) | (2) | (3) | (4) | (5) | F | % | Mean |
| $X_{6.1}$ | - | - | 5 | 85 | 10 | 100 | 100% | 4,05 |
| $X_{6.2}$ | - | - | 5 | 84 | 11 | 100 | 100% | 4,06 |
| $X_{6.3}$ | - | - | 5 | 84 | 11 | 100 | 100% | 4,06 |
| $X_{6.4}$ | - | - | 10 | 83 | 7 | 100 | 100% | 3,97 |
| $X_{6.5}$ | - | - | 5 | 88 | 7 | 100 | 100% | 4,02 |

Sumber: Data Diolah (Output SPSS 17.0), 2014

Dari tabel 4.11 diatas dapat diketahui bahwa pada item $X_{6.1}$, $X_{6.2}$, $X_{6.3}$, $X_{6.4}$ dan $X_{6.5}$, tidak terdapat jawaban “sangat tidak setuju/STS,” dan “tidak setuju/TS,” artinya pelayanan yang diberikan oleh perawat RSUD Syekh Yusuf Gowa dapat memberikan kepuasan kepada pasien. Tetapi, terdapat masing-masing 5, 5, 5, 10 dan 5 orang

responden yang menjawab “ragu-ragu/RR,” pada item $X_{6.1}$, $X_{6.2}$, $X_{6.3}$, $X_{6.4}$ dan $X_{6.5}$, karena itu, pihak RSUD Syekh Yusuf Gowa sebaiknya meningkatkan kepuasan pasien melalui peningkatan kualitas pelayanan sehingga, loyalitas pasien terhadap Rumah Sakit dapat terjaga dan diharapkan dapat berpengaruh terhadap peningkatan pendapatan Rumah Sakit.

Selain itu, dapat diketahui pula bahwa item ($X_{6.2}$) dan ($X_{6.3}$) memiliki rata-rata tertinggi yaitu masing 4,06. Hal ini menunjukkan bahwa perawat RSUD Syekh Yusuf Gowa telah memberikan pelayanan yang berkualitas dan telah memenuhi harapan pasien. Sedangkan item ($X_{6.4}$) memiliki rata-rata 3,97 yaitu Pasien akan kembali menggunakan jasa RSUD Syekh Yusuf Gowa jika diperlukan. Karena itu, perlu adanya perhatian yang lebih dari pihak RSUD Syekh Yusuf Gowa untuk meningkatkan kepercayaan pasien terhadap Rumah Sakit.

D. Hasil dan Olah Statistik

1. Uji Validasi dan Reliabilitas Instrumen

Uji validasi dan reliabilitas instrumen menggunakan program SPSS 17.0 *statistic for windows* dengan responden sebanyak 30 orang.

a. Uji validasi

Suatu butir pertanyaan dikatakan valid jika nilai r-hitung yang merupakan nilai dari *corrected item-total correlation* > dari r-tabel⁶, yaitu 0,3061.

⁶ Bhuono Agung Nugroho, *Strategi Jitu: Memilih Metode Statistik Penelitian dengan SPSS*, h.68

Tabel 4.12 Hasil Uji Validasi

| No. | Variabel | Item | r – hitung | r – tabel | Keterangan |
|-----|----------------------------------|------|------------|-----------|------------|
| 1. | Reliability (X ₁) | p1 | .944 | 0,3061 | Valid |
| | | p2 | .880 | 0,3061 | Valid |
| | | p3 | .461 | 0,3061 | Valid |
| 2. | Responsiveness (X ₂) | p4 | .528 | 0,3061 | Valid |
| | | p5 | .592 | 0,3061 | Valid |
| | | p6 | .580 | 0,3061 | Valid |
| 3. | Assurance (X ₃) | p7 | .616 | 0,3061 | Valid |
| | | p8 | .493 | 0,3061 | Valid |
| | | p9 | .416 | 0,3061 | Valid |
| 4. | Emphaty (X ₄) | p10 | .944 | 0,3061 | Valid |
| | | p11 | .758 | 0,3061 | Valid |
| | | p12 | .845 | 0,3061 | Valid |
| 5. | Tangibles (X ₅) | p13 | .875 | 0,3061 | Valid |
| | | p14 | .731 | 0,3061 | Valid |
| | | p15 | .470 | 0,3061 | Valid |
| 6. | Kepuasan Pasien (Y) | p16 | .944 | 0,3061 | Valid |
| | | p17 | .845 | 0,3061 | Valid |
| | | p18 | .875 | 0,3061 | Valid |
| | | p19 | .836 | 0,3061 | Valid |
| | | p20 | .944 | 0,3061 | Valid |

Sumber: Data Diolah (Output SPSS 17.0), 2014

Dari tabel 4.12 diatas menunjukkan bahwa seluruh item pertanyaan memiliki *corrected item-total correlation* (r-hitung) > r-tabel yaitu 0,3061. Ini berarti seluruh item masing-masing yang ada dinyatakan valid.

b. Uji reliabilitas

Reliabilitas suatu konstruk variabel dikatakan valid jika memiliki nilai *cronbach's alpha* > 0,60.⁷

Tabel 4.13 Hasil uji reliabilitas

| Cronbach's Alpha | Cronbach's Alpha Based on Standarized Items | N of Items |
|------------------|---|------------|
| .950 | .962 | 20 |

Sumber: Data Diolah (Output SPSS 17.0), 2014

Hasil output SPSS 17.0 pada tabel 4.13 diatas menunjukkan bahwa *Cronbach's Alpha* 0,950 > 0,60. Sehingga dapat disimpulkan bahwa konstruk pertanyaan yang merupakan dimensi variabel kualitas pelayanan dan kepuasan pasien adalah reliabel.

2. Analisis Regresi Linier Berganda

Regresi linier berganda digunakan untuk menganalisis pengaruh kualitas pelayanan yang diberikan oleh perawat terhadap pasien (perawatan I, II, IV dan VII) RSUD Syekh Yusuf Gowa. Tingkat kepercayaan yang digunakan dalam analisis ini adalah α 10%. Hasil analisis regresi berganda ditunjukkan dalam tabel 4.11 sebagai berikut:

⁷ Bhuono Agung Nugroho, *Strategi Jitu: Memilih Metode Statistik Penelitian dengan SPSS*, h.72

**Tabel 4.14 Hasil Analisis Regresi Linier Berganda
Coefficients^a**

| Model | | Unstandardized | | Standardized | T | Sig. | 90,0% Confidence Interval | |
|-------|------------|----------------|------------|--------------|-------|--------|---------------------------|-------------|
| | | Coefficients | | Coefficients | | | for B | |
| | | B | Std. Error | Beta | | | Lower Bound | Upper Bound |
| 1 | (Constant) | .254 | 1.995 | .127 | .899 | -3.059 | 3.568 | |
| | x1 | .245 | .141 | .122 | 1.740 | .085 | .011 | .478 |
| | x2 | .016 | .096 | .011 | .171 | .865 | -.143 | .175 |
| | x3 | .114 | .104 | .074 | 1.100 | .274 | -.058 | .286 |
| | x4 | 1.174 | .134 | .668 | 8.780 | .000 | .952 | 1.397 |
| | x5 | .123 | .078 | .114 | 1.575 | .119 | -.007 | .253 |

a. dependent variable: y

Sumber: Data Diolah (Output SPSS 17.0), 2014

Berdasarkan output SPSS *statistics 17.0 for windows* tabel 4.14 maka, persamaan regresi linier berganda dapat dirumuskan sebagai berikut:

$$Y = 0,254 + 0,245X_1 + 0,016 X_2 + 0,114X_3 + 1,174X_4 + 0,123 X_5 + e$$

Intrepretasi dari persamaan regresi linier berganda tersebut adalah sebagai berikut:

a. $\alpha = 0,254$

Nilai konstanta 0,254 menunjukkan bahwa kepuasan pasien akan konstan sebesar 0,254 jika tidak dipengaruhi variabel *reliability*, *responsiveness*, *assurance*, *emphaty* dan *tangible* maka dapat diartikan bahwa kepuasan pasien menurun sebesar 0,254 sebelum/tanpa adanya variabel *reability*, *responsiveness*, *assurance*, *emphaty* dan *tangible* (X_1, X_2, X_3, X_4 dan $X_5 = 0$).

b. $\beta = 0,245$

Variabel *reliability* (X_1) mempengaruhi kepuasan pasien sebesar 0,245 artinya, jika variabel *reliability* (X_1) mengalami peningkatan sebesar 0,245 maka, kepuasan pasien akan meningkat secara linier sebesar 0,245. Sebaliknya jika variabel *reliability* (X_1) mengalami penurunan maka, kepuasan pasien akan menurun pula. Dengan asumsi variabel bebas, X_2, X_3, X_4 dan $X_5 = 0$.

c. $\beta = 0,016$

Variabel *responsiveness* (X_2) mempengaruhi kepuasan pasien sebesar 0,016 artinya, jika variabel *responsiveness* (X_2) mengalami peningkatan sebesar 0,016 maka, kepuasan pasien akan meningkat secara linier sebesar 0,016. Sebaliknya jika variabel *responsiveness* (X_2) mengalami penurunan maka, kepuasan pasien akan menurun pula. Dengan asumsi variabel bebas X_1, X_3, X_4 dan $X_5 = 0$.

d. $\beta = 0,114$

Variabel *assurance* (X_3) mempengaruhi kepuasan pasien sebesar 0,114 artinya, jika variabel *assurance* (X_3) mengalami peningkatan sebesar 0,114 maka, kepuasan pasien akan meningkat secara linier sebesar 0,114. Sebaliknya jika variabel *assurance* (X_3) mengalami penurunan maka, kepuasan pasien akan menurun pula. Dengan asumsi variabel bebas X_1, X_2, X_4 dan $X_5 = 0$.

e. $\beta = 1,174$

Variabel *emphaty* (X_4) mempengaruhi kepuasan pasien sebesar 1,174 artinya, jika variabel *emphaty* (X_4) mengalami peningkatan sebesar 1,174 maka, kepuasan pasien akan meningkat secara linier sebesar 1,174. Sebaliknya jika variabel *emphaty* (X_4) mengalami penurunan maka, kepuasan pasien akan menurun pula. Dengan asumsi variabel bebas X_1, X_2, X_3 dan $X_5 = 0$.

f. $\beta = 0,123$

Variabel *tangible* (X_5) mempengaruhi kepuasan pasien sebesar 0,123 artinya, jika variabel *tangible* (X_5) mengalami peningkatan sebesar 0,123 maka, kepuasan pasien akan meningkat secara linier sebesar 0,123. Sebaliknya jika variabel *tangible* (X_5) mengalami penurunan maka, kepuasan pasien akan menurun pula. Dengan asumsi variabel bebas X_1, X_2, X_3 dan $X_4 = 0$.

E. Pembahasan Hasil Penelitian

1. Pengaruh Kualitas Pelayanan Terhadap Kepuasan Pasien

Untuk mengetahui pengaruh kualitas pelayanan yang terdiri dari variabel *reliability*, *responsiveness*, *assurance*, *emphaty*, dan *tangible* terhadap kepuasan pasien RSUD Syekh Yusuf Gowa dapat dilakukan melalui uji – f dan uji – t.

a. Analisis Secara Simultan (Uji – f)

Uji f digunakan untuk mengukur seberapa jauh pengaruh variabel bebas secara bersama-sama terhadap variabel terikat.

Tabel 4.15 Hasil Uji f ANOVA^a

| Model | | Sum of Squares | df | Mean Square | F | Sig. |
|-------|------------|----------------|----|-------------|--------|-------------------|
| 1 | Regression | 204.668 | 5 | 40.934 | 34.736 | .000 ^a |
| | Residual | 110.772 | 94 | 1.178 | | |
| | Total | 315.440 | 99 | | | |

a. Predictors: (Constant), x5, x2, x1, x3, x4

b. Dependent Variable: y

Sumber: *Data Diolah (Output SPSS 17.0), 2014*

Analisis uji – f. Tabel 4.15 menunjukkan hasil $f_{\text{-test}}$ bahwa $f_{\text{-hitung}} > f_{\text{-tabel}}$ yaitu $34.736 > 0,1689$ dan hasil $p\text{-value}$ $0,000 < 0,10$ yang artinya variabel independen kualitas pelayanan (X) yang terdiri dari variabel *reliability* (X_1), *responsiveness* (X_2), *assurance* (X_3), *emphaty* (X_4) dan *tangible* (X_5) secara bersama-sama berpengaruh positif dan signifikan terhadap kepuasan pasien RSUD Syekh Yusuf Gowa. Sehingga Hipotesis pertama yang menyatakan bahwa “Variabel kualitas pelayanan yang terdiri dari variabel *reliability*, *responsiveness*, *assurance*, *emphaty*, *tangible* berpengaruh terhadap kepuasan pasien rawat inap RSUD Syekh Yusuf Gowa” dapat diterima.

**Tabel 4.16 Hasil Uji Koefisien Determinasi (R^2)
Model Summary^p**

| Model | R | R Square | Adjusted R Square | Std. Error of the Estimate | Durbin-Watson |
|-------|-------------------|----------|-------------------|----------------------------|---------------|
| 1 | .806 ^a | .649 | .630 | 1.086 | 1.721 |

a. Predictors: (Constant), x5, x2, x1, x3, x4

b. Dependent Variable: y

Sumber: *Data Diolah (Output SPSS 17.0), 2014*

Berdasarkan tabel 4.16, dapat diketahui bahwa *adjusted R Square* memiliki nilai sebesar 0,630. Artinya variabel kualitas pelayanan memberikan pengaruh terhadap kepuasan pasien sebesar 63% dan sisanya 37% dipengaruhi oleh faktor lain yang tidak diteliti, seperti harga dan *emotional factor*. Sebagaimana hasil penelitian dilakukan oleh Lubis dan Martin menemukan bahwa harga (*price*) berpengaruh positif dan signifikan terhadap kepuasan pasien sebesar 65,9%, karena semakin meningkat harga maka, pasien akan memiliki harapan yang tinggi pula pada pelayanan yang ditawarkan.⁸ Dimana harga merupakan jumlah uang yang dibutuhkan untuk mendapatkan sejumlah kombinasi dari produk dan pelayanannya.⁹ Kemudian penelitian yang dilakukan oleh Samsudin menemukan bahwa semakin tinggi emosi positif seseorang maka akan semakin tinggi pula tingkat kepuasan pasien, demikian

⁸ Arlina Nurbaity Lubis dan Martin, "Pengaruh Harga (*Price*) dan Kualitas Pelayanan (*Service Quality*) terhadap Kepuasan Pasien Rawat Inap di RSUD Deli Medan," *Jurna Manajemen Bisnis*, Vol. 2, No. 1: 21- 24 (2009), h. 23.

[http://repository.usu.ac.id/bitstream/123456789/21119/1/jmb-jan2009-2%20\(1\).pdf](http://repository.usu.ac.id/bitstream/123456789/21119/1/jmb-jan2009-2%20(1).pdf). (Diakses 10 Agustus 2014).

⁹ Basu Swastha, *Azas-azas Marketing* (Yogyakarta: Liberty, 2007), h.147

juga sebaliknya dengan emosi negatif.¹⁰ Dimana faktor emosi merupakan faktor yang berhubungan dengan gaya hidup seseorang.¹¹

b. Analisis Secara Parsial (Uji – t)

Signifikansi dari variabel independen terhadap variabel dependen secara parsial dapat dilakukan melalui uji t-test. Nilai dari uji t-test dapat dilihat dari *p-value* pada masing-masing variabel independen, jika *p-value* lebih kecil dari *level of significant* yang ditentukan ($\alpha = 0,10$).¹² Berdasarkan tabel 4.14 maka, hasil uji t-test dalam penelitian ini dapat dijelaskan sebagai berikut:

a. Variabel *Reliability* (X_1)

Variabel *reliability* (X_1) memiliki nilai *p-value* $0,085 < 0,10$ artinya signifikan. Variabel kualitas pelayanan pada dimensi *reliability* (X_1) secara parsial berpengaruh signifikan terhadap kepuasan pasien. Selain itu, variabel *reliability* memberikan kontribusi positif terhadap kepuasan pasien, sebagaimana hasil analisis regresi pada tabel 4.14 bahwa nilai β variabel *reliability* adalah 0,245. Hal ini menunjukkan bahwa perawat RSUD Syekh Yusuf Gowa telah membuktikan kompetensinya dalam memberikan pelayanan kepada pasien secara tepat dan akurat. Sebagaimana yang telah dipaparkan pada tabel 4.6 sebelumnya bahwa jawaban tertinggi variabel *reliability* terletak pada item X_{13} yaitu perawat mampu memberikan pelayanan dengan tepat dan akurat, dengan rata-rata 4,02.

¹⁰ Samsudin, "Analisis pengaruh kualitas pelayanan dan emosi pasien terhadap kepuasan pasien rawat inap di Rumah sakit Umum Pusat DR. Soeradji Tirtonegoro Klaten," *Riset Manajemen dan Akuntansi*, Vol. 2, No. 3 (2011), h. 80
ejurnal.stie- atmabhakti.ac.id/index.php/RMA/article/download/12/pdf_10 (Diakses 10 Agustus 2014).

¹¹ Handi Irawan, *Sepuluh Prinsip Kepuasan Pelanggan* (Jakarta: Elex Media Komputindo, 2008), h. 38

¹² Bhuono Agung Nugroho, *Strategi Jitu: Memilih Metode Statistik Penelitian dengan SPSS*, h.58.

Memberikan pelayanan dengan tepat dan akurat merupakan sebuah amanah yang penting untuk dijaga. Kertajaya menjelaskan bahwa amanah berarti memiliki tanggung jawab dalam melaksanakan tugas dan kewajiban yang diberikan kepadanya.¹³ Kemudian Allah SWT. berfirman dalam QS Al-Mu'minun/23: 8,

وَالَّذِينَ هُمْ لِأَمْتِنَتِهِمْ وَعَهْدِهِمْ رَاعُونَ

Terjemahnya:

Dan orang-orang yang memelihara amanat-amanat (yang dipikulnya) dan janjinya.¹⁴

Ayat tersebut menjelaskan, amanah dan janji adalah hal yang penting untuk dijaga. Demikian juga pemberian pelayanan harus dilaksanakan sesuai dengan amanah yang diberikan kepada perawat dalam melaksanakan tugasnya yaitu, berdasarkan Standar Pelayanan Minimum (SPM) yang telah ditetapkan.

b. Variabel *Responsiveness* (X_2)

Variabel *responsiveness* (X_2) memiliki nilai *p-value* $0,865 > 0,10$ artinya tidak signifikan. Sehingga variabel kualitas pelayanan pada dimensi *responsiveness* (X_2) secara parsial tidak berpengaruh signifikan terhadap kepuasan pasien.

Meskipun variabel *responsiveness* tidak berpengaruh signifikan terhadap kepuasan pasien, tetapi variabel *responsiveness* memberikan kontribusi positif terhadap kepuasan pasien sebagaimana hasil analisis regresi pada tabel 4.14 bahwa nilai β variabel *responsiveness* sebesar 0,016. Hal ini menunjukkan bahwa perawat RSUD Syekh Yusuf Gowa belum maksimal dalam memberikan pelayanan secara tanggap terhadap kebutuhan pasien secara keseluruhan. Namun dalam

¹³ Hermawan Kertajaya, *On Service*, h. 126.

¹⁴ Departemen Agama, *Al-Qur'an dan Terjemahannya*, h. 342.

menindaklanjuti keluhan pasien perawat RSUD Syekh Yusuf Gowa memiliki nilai positif dari responden, sebagaimana yang telah dipaparkan sebelumnya pada tabel 4.7 bahwa item tertinggi terletak pada item $X_{2,3}$ perawat menindaklanjuti keluhan pasien dengan rata-rata 4,04.

Berkaitan dengan hal ini Tjiptono menjelaskan bahwa kecepatan merupakan hal yang sangat penting dalam penanganan keluhan. Apabila keluhan pelanggan tidak segera ditanggapi, maka rasa tidak puas terhadap perusahaan akan menjadi permanen dan tidak dapat diubah lagi. Sedangkan apabila keluhan dapat ditangani dengan cepat, maka ada kemungkinan pelanggan tersebut menjadi puas.¹⁵

c. Variabel *Assurance* (X_3)

Variabel *assurance* (X_3) memiliki nilai *p-value* $0,274 > 0,10$ artinya tidak signifikan. Sehingga variabel kualitas pelayanan pada dimensi *assurance* (X_3) secara parsial tidak berpengaruh signifikan terhadap kepuasan pasien.

Meskipun variabel *assurance* tidak berpengaruh signifikan terhadap kepuasan pasien, tetapi variabel *assurance* memberikan kontribusi positif terhadap kepuasan pasien, sebagaimana hasil analisis regresi pada tabel 4.14 bahwa nilai β variabel *assurance* adalah 0,114. Hal ini menunjukkan bahwa perawat RSUD Syekh Yusuf Gowa memiliki sikap yang dapat memberikan jaminan kepada pasien untuk ditangani. Sebagaimana yang telah dipaparkan sebelumnya pada tabel 4.8 bahwa item tertinggi variabel *assurance* terletak pada item $X_{3,2}$ perawat memiliki sifat sopan, ramah, jujur, dan dapat dipercaya dengan rata-rata 4,11.

Sifat sopan, ramah dan jujur sangat penting diterapkan dalam menjalankan sebuah usaha termasuk dalam memberikan pelayanan kepada pasien. Seorang

¹⁵ Fandy Tjiptono, *Prinsip-prinsip Total Quality Service*, h.138-139 .

perawat harus memiliki keempat sifat tersebut terutama seorang perawat muslim. Sebagaimana firman Allah SWT dalam QS At – Taubah/9: 119,

يَتَأْتِيهَا الَّذِينَ ءَامَنُوا اتَّقُوا اللَّهَ وَكُونُوا مَعَ الصَّادِقِينَ ﴿١١٩﴾

Terjemahnya:

Hai orang-orang yang beriman bertakwalah kepada Allah, dan hendaklah kamu bersama orang-orang yang benar.¹⁶

Ayat tersebut menjelaskan bahwa hendaklah kita bersama dengan orang-orang yang benar, yaitu orang-orang yang memiliki sifat sopan, ramah, jujur dan dapat dipercaya. Karena keempat dimensi tersebut merupakan sebuah landasan yang penting untuk membangun sebuah hubungan, seperti hubungan antara perawat dan pasiennya.

d. Variabel *Emphaty* (X_4)

Variabel *emphaty* (X_4) memiliki nilai *p-value* $0,000 < 0,10$ artinya signifikan. Sehingga variabel kualitas pelayanan pada dimensi *emphaty* (X_4) secara parsial berpengaruh terhadap kepuasan pasien.

Hal ini menunjukkan bahwa perawat RSUD Syekh Yusuf Gowa memiliki sifat *emphaty* terhadap pasien. Sebagaimana yang telah dipaparkan sebelumnya pada tabel 4.9 menunjukkan bahwa item ($X_{4.3}$) perawat memberikan perhatian kepada setiap pasien dengan rata-rata 4,02 artinya perawat memiliki sikap *emphaty* yang tinggi terhadap pasien.

Berkaitan dengan hal ini Tjiptono menjelaskan bahwa perlu diluangkan waktu untuk mendengarkan keluhan mereka dan berusaha memahami dan berusaha memahami situasi yang dirasakan oleh pelanggan tersebut. Dengan demikian

¹⁶ Departemen Agama RI., *Al – Qur'an dan Terjemahnya*, h. 206.

permasalahan yang dihadapi dapat menjadi jelas sehingga pemecahan yang diharapkan dapat diupayakan bersama.¹⁷

e. Variabel *Tangible* (X_5)

Variabel *tangible* (X_5) memiliki nilai *p-value* $0,119 > 0,10$ artinya tidak signifikan. Sehingga variabel kualitas pelayanan pada dimensi *tangible* (X_5) secara parsial tidak berpengaruh signifikan terhadap kepuasan pasien.

Meskipun variabel *tangible* tidak berpengaruh signifikan terhadap kepuasan pasien, tetapi variabel *tangible* memberikan positif terhadap kepuasan pasien sebagaimana hasil analisis regresi pada tabel 4.14 bahwa nilai β variabel *tangible* sebesar 0,123. Hal ini menunjukkan bahwa variabel *tangible* memiliki pengaruh terhadap kepuasan pasien, sebagaimana pada tabel 4.10 yang telah dipaparkan sebelumnya menunjukkan bahwa item tertinggi terletak pada item $X_{4.1}$ penampilan perawat rapi dengan rata-rata 4,02. Hal ini menunjukkan bahwa perawat RSUD Syekh Yusuf Gowa memiliki penampilan yang rapi sehingga menambah kepuasan pasien dalam menerima pelayanan dari pihak RSUD Syekh Yusuf Gowa.

Berkaitan dengan hal ini Allah SWT berfirman dalam QS Al – Baqarah/2: 222,

UNIVERSITAS ISLAM NEGERI
ALAUDDIN
M A A S A R R

... إِنَّ اللَّهَ يُحِبُّ التَّوَّابِينَ وَيُحِبُّ الْمُتَطَهِّرِينَ

Terjemahnya:

... Sesungguhnya Allah menyukai orang yang bertaubat dan menyukai orang-orang yang mensucikan diri.¹⁸

Ayat tersebut menjelaskan bahwa Allah SWT. menyukai orang-orang yang menjaga kebersihan baik yang berada pada dirinya seperti pakaian dikenakan maupun

¹⁷ Fandy Tjiptono, *Prinsip-prinsip Total Quality Service*, h.138.

¹⁸ Departemen Agama RI., *Al – Qur'an dan Terjemahnya*, h.35.

kebersihan lingkungan. Seorang perawat harus pula selalu menjaga kebersihan baik diri maupun lingkungan terutama dalam memberikan pelayanan kepada pasien.

Meskipun variabel *tangible* memperoleh tanggapan yang positif dari responden, tetapi ada hal yang perlu diperhatikan sebagaimana yang telah dipaparkan sebelumnya pada tabel 4.9 yang menunjukkan bahwa item terendah variabel *tangible* terletak pada tempat parkir yang memadai dengan rata-rata 3,20.

Berkaitan dengan hal ini Alma menjelaskan bahwa sebab-sebab timbulnya ketidakpuasan diantaranya adalah suasana dan kondisi fisik lingkungan tidak menunjang.¹⁹ Karena itu, perlu adanya perhatian yang khusus dari pihak RSUD Syekh Yusuf Gowa menangani masalah tempat parkir untuk meningkatkan kenyamanan dan kepuasan pengguna jasa Rumah Sakit.

Dari hasil analisis uji-t, terdapat 2 variabel yang berpengaruh signifikan terhadap kepuasan pasien yaitu variabel *reliability* (X_1) dan variabel *emphaty* (X_2), dan terdapat 3 variabel yang tidak berpengaruh signifikan terhadap kepuasan pasien, yaitu variabel *responsiveness* (X_2), variabel *assurance* (X_3) dan variabel *tangible* (X_5).

Diduga variabel *responsiveness* (X_2) tidak berpengaruh signifikan terhadap kepuasan pasien disebabkan oleh faktor pendidikan responden yang umumnya memiliki tingkat pendidikan Sekolah Dasar (SD) yaitu sebesar 42% dari total 100 orang responden. Selain itu, dalam penelitian ini didominasi pula oleh responden dengan kategori pekerjaan buruh, petani, penjahit dan pedagang yaitu sebesar 59 orang atau 59% dari total 100 orang responden sebagaimana yang terdapat pada tabel 4.4 sehingga, hal ini dapat berpengaruh terhadap kurangnya pemahaman responden

¹⁹ Buchari Alma, *Manajemen Pemasaran dan Pemasaran Jasa*, h.286

terhadap informasi yang diberikan oleh perawat sebagai salah satu indikator yang dinilai dalam variabel *responsiveness*.

Kemudian diduga variabel *assurance* (X_3) tidak berpengaruh signifikan terhadap kepuasan pasien karena kurangnya kepercayaan responden terhadap jaminan RSUD Syekh Yusuf Gowa apabila terjadi kesalahan pada hasil kerja tenaga medis sebagai salah satu indikator yang dinilai pada variabel *assurance*. Hal ini dapat dilihat pada tabel 4.8 dimana terhadap 43 orang atau 43% dari total 100 orang responden dengan jawaban “ragu-ragu/RR” pada item $X_{3.1}$ yaitu “RSUD Syekh Yusuf Gowa memberikan jaminan apabila terjadi kesalahan pada hasil tenaga kerja medis.”

Pada variabel *tangible* (X_5) diduga tidak berpengaruh signifikan terhadap kepuasan pasien disebabkan karena penilaian responden terhadap pelayanan fisik RSUD Syekh Yusuf Gowa cenderung negatif terutama mengenai fasilitas area parkir sebagaimana yang terdapat pada tabel 4.10 dimana terdapat 34 orang atau 34% dari total 100 orang responden dengan jawaban “tidak setuju/TS”, dan terdapat 12 orang atau 12% responden dengan jawaban “ragu-ragu/RR” pada item $X_{5.3}$ yaitu “tempat parkir yang memadai” sebagai salah satu indikator yang dinilai pada variabel *tangible*.

2. Kualitas Pelayanan yang Paling Dominan Berpengaruh Terhadap Kepuasan Pasien

Untuk menguji hipotesis ke – 2, dapat diketahui melalui kontribusi masing-masing variabel independen yang diuji terhadap variabel dependen. Kontribusi masing-masing variabel yang diketahui dapat dilihat pada tabel 4.14. Tabel tersebut menunjukkan bahwa variabel yang paling dominan berpengaruh terhadap kepuasan pasien adalah variabel *emphaty* (X_4) dengan kontribusi sebesar 1,174 sehingga

hipotesis ke-2 yang menyatakan bahwa “variabel yang paling dominan berpengaruh terhadap kepuasan pasien RSUD Syekh Yusuf Gowa adalah variabel *reliability*” ditolak. Diduga hal ini disebabkan oleh faktor pendidikan. Seseorang dengan tingkat pendidikan yang lebih tinggi cenderung banyak menuntut atau mengkritik terhadap pelayanan yang diterimanya jika memang menurutnya kurang puas, sedangkan seseorang yang memiliki tingkat pendidikan yang rendah cenderung menerima begitu saja pelayanan yang diberikan kepadanya terutama jika pihak Rumah Sakit memperlakukannya dengan ramah. Sebagaimana yang telah dipaparkan sebelumnya pada tabel 4.2, bahwa responden dalam penelitian ini didominasi oleh responden dengan tingkat pendidikan Sekolah Dasar (SD) yaitu sebanyak 42 orang atau 42% dari total 100 orang responden.

Selain itu, Sikap *emphaty* akan menjaga hubungan harmonis antara perawat dan pasien. Hal ini sejalan dengan apa yang dijelaskan oleh Kotler (Alma), bahwa karyawan harus mencoba menempatkan diri sebagai pelanggan. Jika pelanggan mengeluh harus dicari solusi segera, agar selalu terjaga hubungan harmonis, dengan menunjukkan rasa peduli yang tulus.²⁰

²⁰ Buchari Alma, *Manajemen Pemasaran dan Pemasaran Jasa*, h. 284

BAB V

PENUTUP

A. Kesimpulan

Berdasarkan hasil penelitian yang dilakukan di RSUD Syekh Yusuf Gowa pada bulan Desember 2013 - Juni 2014 dengan judul “pengaruh kualitas pelayanan terhadap kepuasan pasien RSUD Syekh Yusuf Gowa” maka dapat ditarik kesimpulan sebagai berikut:

1. Hasil analisis secara simultan menunjukkan bahwa variabel kualitas pelayanan yang terdiri dari dimensi *reliability* (X_1), *responsiveness* (X_2), *assurance* (X_3), *emphaty* (X_4), dan *tangile* (X_5), secara simultan berpengaruh terhadap kepuasan pasien.
2. Variabel yang paling dominan berpengaruh terhadap kepuasan pasien adalah variabel *emphaty* (X_4).

B. Saran

Berdasarkan hasil penelitian yang telah dipaparkan sebelumnya maka, saran peneliti terhadap

1. RSUD Syekh Yusuf Gowa adalah sebagai berikut:
 - a. Hendaknya perawat RSUD Syekh Yusuf Gowa dapat memaksimalkan pelayanan sesuai dengan waktu telah dijanjikan.
 - b. Meningkatkan kepercayaan pasien terhadap penanganan yang diberikan perawat.
 - c. Meningkatkan pelayanan yang tanggap terhadap keluhan pasien.

- d. Menjaga rasa empati terhadap pasien.
 - e. Memperhatikan fasilitas area parkir Rumah Sakit agar pengunjung merasa nyaman berada di RSUD Syekh Yusuf Gowa.
2. Peneliti selanjutnya:

Untuk meneliti kepuasan pasien, selain menggunakan kualitas pelayanan sebagai variabel dependen peneliti juga dapat menambahkan variabel harga dan *emotional faktor*.



DAFTAR PUSTAKA

- Alma, Buchari. *Manajemen Pemasaran dan Pemasaran Jasa*. Edisi; Revisi. Bandung: Alfabeta, 2009.
- Bachtiar, Wardi. *Metodologi Penelitian Ilmu Dakwah*. Jakarta: Logos, 1997.
- Departemen Agama RI. *Alqur'an dan Terjemahannya*. Jakarta: PT. Insan Media Cita, 2013.
- Departemen Gizi dan Kesehatan Masyarakat. *Gizi dan Kesehatan Masyarakat*. Jakarta: PT. RAJAGRAFINDO PERSADA, 2007
- Irawan, Handi. *Sepuluh Prinsip Kepuasan Pelanggan*. Jakarta: Elex Media Komputindo, 2008.
- Kertajaya, Hermawan dan Muhammad Syakir Sula. *Syari'ah Marketing*. Bandung: PT. Mizan Pustaka, 2006.
- _____. *On Service*. Bandung: Mizan Pustaka, 2006.
- Khasana, Imrotul dan Octarina D.Pertiwi. "Analisis Pengaruh Kualitas Pelayanan terhadap Kepuasan Konsumen RS.St. Elisabeth Semarang." *Aset*. Vol. 12. No.2: 1693-928X. (2010).
<http://www.kopertis6.or.id/journal/index.php.eks/article/download/97/82>. (Diakses 6 desember 2013).
- Kotler, Philip dan Amstrong. *Marketing An Introduction*. Terj. Yati Sumiharti dan Imam Nurmawan. *Prinsip-prinsip Pemasaran*. Jilid 1. Edisi ketiga. Jakarta: Erlangga, 1997.
- _____. *Manajemen Pemasaran*. Jakarta: PT. Indeks, 2004.
- _____. *Manajemen Pemasaran Perspektif Asia*. Jakarta: Prehelindo, 1997.
- Lubis, Arlina Nurbaity dan Martin. "Pengaruh Harga (*Price*) dan Kualitas Pelayanan (*Service Quality*) terhadap Kepuasan Pasien Rawat Inap di RSUD Deli Medan." *Jurna Manajemen Bisnis*, Vol. 2. No. 1: 21- 24 (2009).
[http://repository.usu.ac.id/bitstream/123456789/21119/1/jmb-jan2009-2%20\(1\).pdf](http://repository.usu.ac.id/bitstream/123456789/21119/1/jmb-jan2009-2%20(1).pdf). (Diakses 10 Agustus 2014).
- Moenir. *Manajemen Pelayanan Umum di Indonesia*. Jakarta: Bumi Aksara, 2002.
- Nasution. *Manajemen Mutu Pelayanan Terpadu*. Jakarta: Galia Indonesia, 2001.

- Nugroho, Bhuono Agung. *Strategi Jitu: Memilih Metode Statistik Penelitian dengan SPSS*. Yogyakarta: Andi Offset, 2005.
- Pickett, George dan John J. Hanlon, *Kesehatan Masyarakat: Administrasi dan Praktik*. Jakarta: EGC, 2009.
- Rahmulyono, Anjar. "Analisis Pengaruh Kualitas Pelayanan terhadap Kepuasan Pasien Puskesmas Depok I di Sleman." *Skripsi*. Yogyakarta: Fakultas Ekonomi Universitas Islam Indonesia, 2008.
- Restiani, Ana. "Pengaruh Kualitas Layanan terhadap Kepuasan Pasien di RSSA Malang." *Skripsi*. Malang: Fakultas Ekonomi Universitas Islam Negeri, 2009.
- Ruslan, Rosady. *Metode Penelitian: Public Relation dan Komunika*. Jakarta : Rajawali Press, 2003.
- Samsudin. "Analisis pengaruh kualitas pelayanan dan emosi pasien terhadap kepuasan pasien rawat inap di Rumah sakit Umum Pusat DR. Soeradji Tirtonegoro Klaten." *Riset Manajemen dan Akuntansi*, Vol. 2. No. 3 (2011).
ejurnal.stie-atmabhakti.ac.id/index.php/RMA/article/download/12/pdf_10
(Diakses 10 Agustus 2014).
- Santoso, Semiaji. "Analisis Pengaruh Kualitas Pelayanan terhadap Kepuasan Pasien Rawat Inap Kelas III Pada RS. Roemani Muhammadiyah Semarang." *Skripsi*. Semarang: Fakultas Ekonomi Universitas Diponegoro, 2012.
- Santoso, Singgih. *Buku Latihan SPSS Statistic Parametik*. PT. Elex Media Komputindo. Jakarta: 2002.
- Sediaoetama, Achmad Djaeni. *Ilmu Gizi: Untuk Mahasiswa dan Profesi*. Jakarta: Dian Rakyat, 2010.
- Simamora, Bilson. *Memenangkan Pasar dengan Pemasaran Efektif dan Profitabel*. Jakarta: Gramedia Pustaka Utama, 2003.
- Sugiyono. *Metode Penelitian Kuantitatif, Kualitatif dan R & D*. Cet. 6; Bandung: Alfabeta, 2009.
- Suhartini, Eka. *Kualitas Pelayanan kaitannya dengan Kepuasan Konsumen*. Makassar: Alauddin University Press, 2012.
- Supratno. *Metode Riset: Aplikasinya dalam Pemasaran*. Jakarta: Rineka Cipta, 1997.
- _____. *Teknik Riset Pemasaran dan Ramalan Penjualan*. Jakarta: PT. Rineka Cipta, 2001.
- Swastha, Basu. *Azas-azas Marketing* . Yogyakarta: Liberty, 2007.

- Tjiptono, Fandy & Gregorius Chandra. *Service, Quality & Satisfaction*. Edisi; 3. Yogyakarta: Andi Offset, 2011.
- _____. *Prinsip-prinsip Total Quality Service*. Yogyakarta: Andi Offset, 2005.
- Tuhumena, Ruben. dkk. “Analisis Pengaruh Kualitas Pelayanan, Kepuasan dan Loyalitas terhadap Niat Berperilaku Pasien Rumah Sakit Umum Daerah (RSUD) Jayapura.” *Dirjen Dikti*. No.43/DIKTI/KEP/2008. Vol. 9. No.3: 1693 – 5241 (2011).
<http://jurnaljam.ub.ac.id/index.php/jam/article/download/365/401>. (Diakses 6 desember 2013).
- Utama, Agung. “Analisis Pengaruh Persepsi Kualitas Pelayanan terhadap Kepuasan Pelanggan Rumah Sakit Umum Cakra Husada Klaten.” *OPSI* . Vol. 1. No. 2: 1693-2102 (2003).
- Widarjono, Agus. *Ekonometrika Teori dan Aplikasi untuk Ekonomi dan Bisnis*. Yogyakarta: Ekonisia, 2005.
- Wulanjani, Gitry. “Pengaruh Kualitas Pelayanan terhadap Kepuasan Pasien Rawat Inap Pada RSUD Serang.” *Skripsi*. Serang: Fakultas Ilmu Sosial dan Ilmu Politik Universitas Tirtayasa, 2012.
- Wungo, Richie. Kualitas Layanan, Citra, Nilai, dan Kepuasan, Pengaruhnya terhadap Loyalitas pelanggan Hotel Rock Rand Manado. *Jurnal EMBA*. Vol. 1. No.3: 2303-1174 (2013).
<http://ejournal.unsrat.ac.id/index.php/emba/article/download/1376/1087>. (Diakses 6 desember 2013).

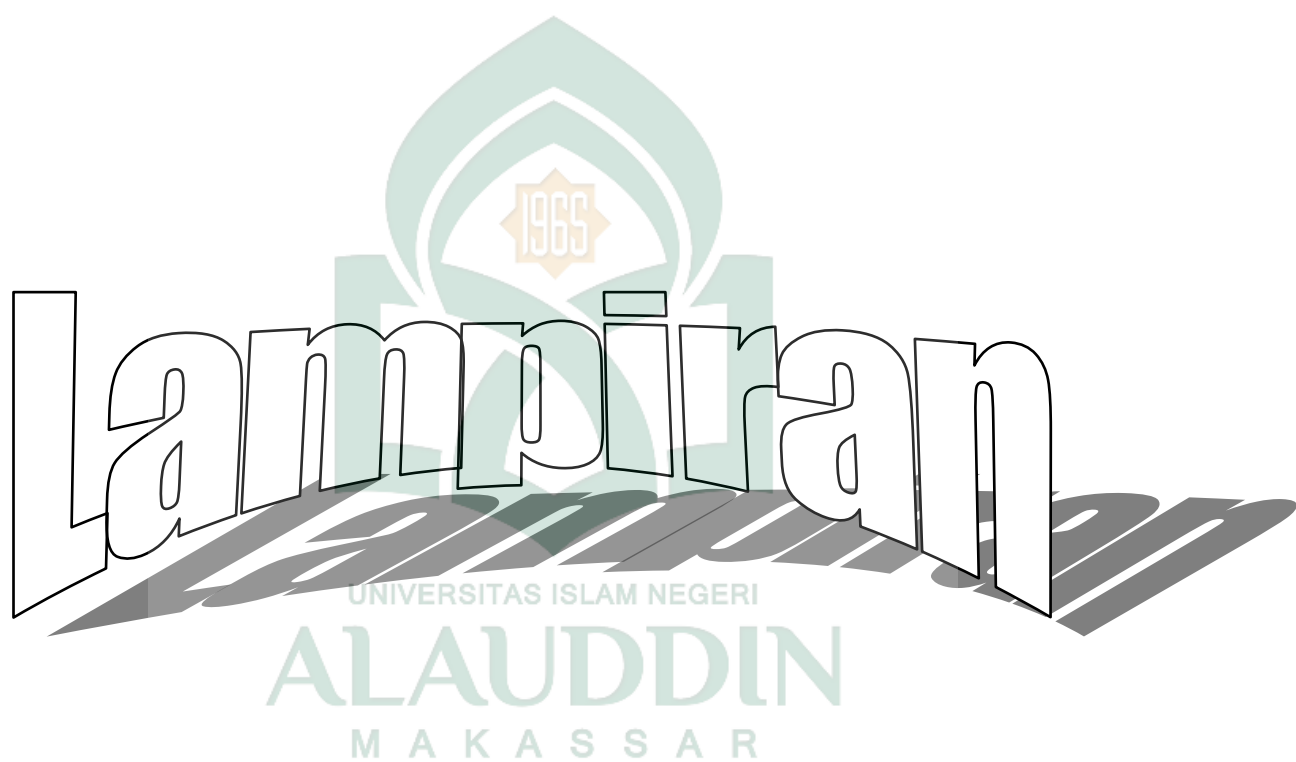

STRUKTUR ORGANISASI RSUD SYEKH YUSUF GOWA KABUPATEN GOWA

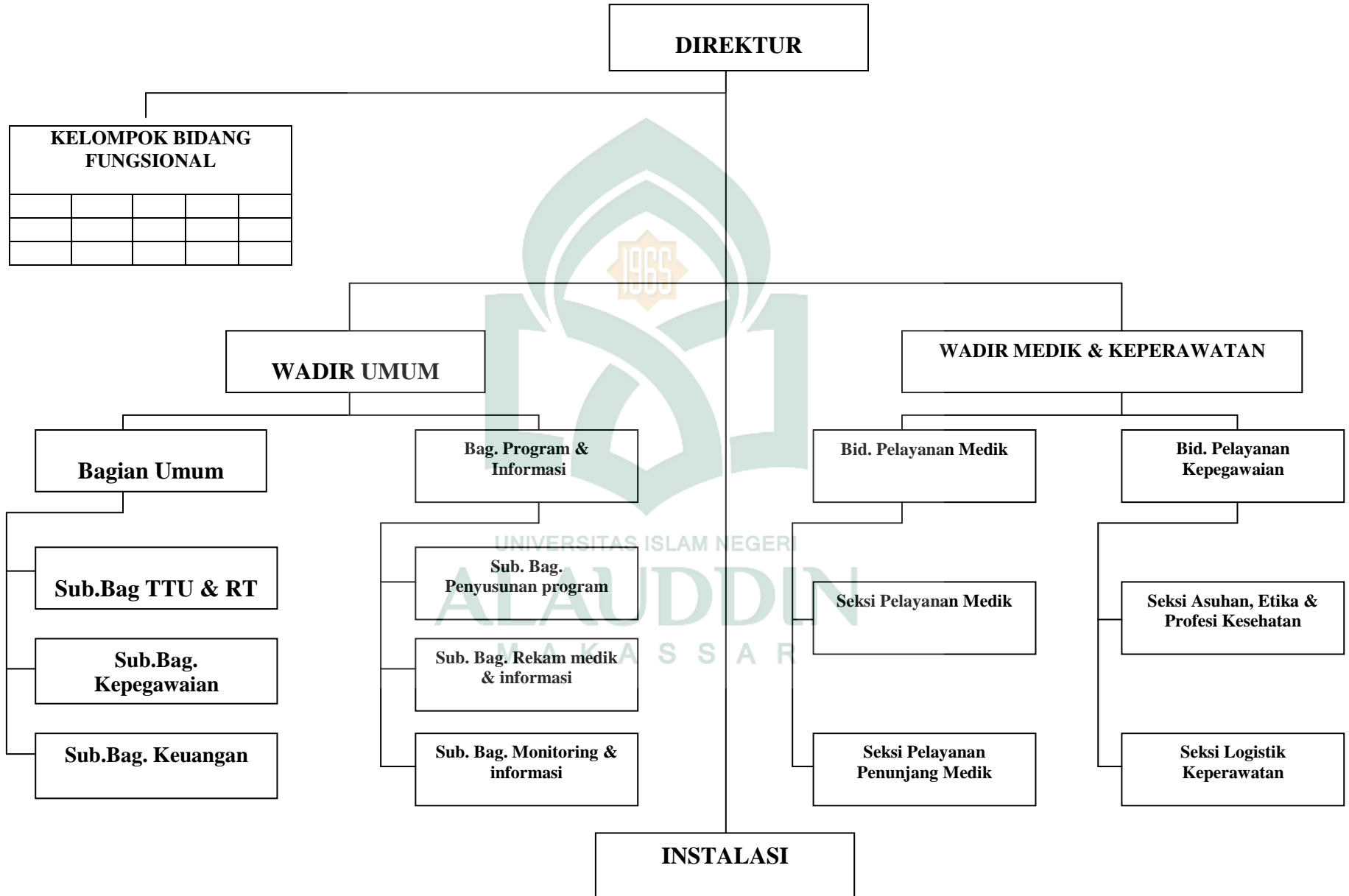

Kepada Yth,
Saudara/i Responden penelitian
Di-
Tempat

Dengan hormat,

Dalam rangka menyelesaikan skripsi peneliti pada program Strata Satu/S1 jurusan manajemen, Fakultas Ekonomi dan Bisnis Islam, Universitas Islam Negeri (UIN) Alauddin Makassar, maka peneliti mempunyai kewajiban untuk melakukan penelitian. Sehubungan dengan penelitian yang sedang peneliti lakukan dalam rangka penulisan skripsi, maka peneliti memohon kesediaan Saudara/i dengan menjadi responden penelitian yaitu dengan mengisi kuesioner dan memilih jawaban pada kolom yang telah disediakan.

Jawaban dari kuesioner ini akan peneliti gunakan sebagai keperluan untuk menyusun skripsi peneliti yang berjudul, **Pengaruh Kualitas Pelayanan terhadap kepuasan pasien RSUD Syekh Yusuf Gowa**, maka untuk itu pengisian kuesioner ini diisi seobyektif mungkin.

Sebagai mana penelitian ilmiah, kerahasiaan identitas Saudara/i dalam memberikan penilaian dijamin tidak akan membawa konsekuensi yang merugikan.

Atas kesediaan dan keikhlasannya dalam mengisi kuesioner ini, saya mengucapkan banyak terima kasih.

Makassar, Juni2014
Peneliti,

Nining Hartini
NIM : 10600110049

KUESIONER

PENGARUH KUALITAS PELAYANAN TERHADAP KEPUASAN PASIEN RSUD SYEKH YUSUF GOWA

Oleh :Nining Hartini

I. Identitas Responden

| | |
|----------------------|---|
| Nama | |
| Alamat | |
| Jenis Kelamin | <input type="checkbox"/> Laki-laki <input type="checkbox"/> Perempuan |
| Pendidikan Terakhir | <input type="checkbox"/> SD <input type="checkbox"/> SMP <input type="checkbox"/> IAIN <input type="checkbox"/> Diploma <input type="checkbox"/> S1 |
| Umur | <input type="checkbox"/> 20 <input type="checkbox"/> 20 – 29 <input type="checkbox"/> 30 – 39 <input type="checkbox"/> 40 – 49 <input type="checkbox"/> > 50 |
| Pekerjaan | <input type="checkbox"/> PNS <input type="checkbox"/> TNI/POLRI <input type="checkbox"/> Wiraswasta <input type="checkbox"/> Pelajar/Mahasiswa <input type="checkbox"/> Lain-lain (Petani, buruh, pedagang dan penjahit,) |
| Lamanya Dirawat Inap | <input type="checkbox"/> 3 hari <input type="checkbox"/> 4 – 15 hari <input type="checkbox"/> 16 – 30 hari <input type="checkbox"/> 30 hari |

II. Pertanyaan Tentang Kualitas Pelayanan

Berikut ini daftar pertanyaan tentang **Persepsi** saudara/i tentang kualitas pelayanan yang diberikan oleh RSUD Syekh Yusuf Gowa

Berilah tanda centang [√] pada pilihan jawaban yang tersedia, sesuai dengan keputusan anda.

Keterangan :

1. STS : Sangat tidak setuju
2. TS : Tidak setuju
3. RR : Ragu-ragu
4. S : Setuju
5. SS : Sangat setuju

A. Variabel *Reliability* (Keandalan)

| NO. | PERTANYAAN | JAWABAN | | | | |
|-----|---|---------|---|----|----|-----|
| | | SS | S | RR | TS | STS |
| 1 | Prosedur pelayanan di RSUD Syekh Yusuf Gowa tidak berbelit-belit. | | | | | |
| 2 | Perawat mampu memberikan pelayanan sesuai dengan yang dijanjikan. | | | | | |
| 3 | Perawat mampu memberikan pelayanan dengan tepat dan akurat | | | | | |

B. Variabel *Responsiveness* (Daya Tanggap)

| NO. | PERTANYAAN | JAWABAN | | | | |
|-----|--|---------|---|----|----|-----|
| | | SS | S | RR | TS | STS |
| 1 | Perawat memberikan tanggapan yang baik terhadap keluhan pasien | | | | | |
| 2 | Perawat memberikan informasi dengan jelas dan mudah dimengerti | | | | | |
| 3 | Perawat menindaklanjuti keluhan pasien | | | | | |

C. Variabel *Assurance* (Jaminan)

| NO. | PERTANYAAN | JAWABAN | | | | |
|-----|--|---------|---|----|----|-----|
| | | SS | S | RR | TS | STS |
| 1 | RSUD Syekh Yusuf Gowa memberikan jaminan apabila terjadi kesalahan pada hasil kerja tenaga medis | | | | | |
| 2 | Perawat memiliki sifat sopan, ramah, jujur, dan dapat dipercaya | | | | | |
| 3 | Dalam memberikan pelayanan perawat tidak membahayakan pasien (tidak berisiko) | | | | | |

D. Variabel *Emphaty* (Empati)

| NO. | PERTANYAAN | JAWABAN | | | | |
|-----|---|---------|---|----|----|-----|
| | | SS | S | RR | TS | STS |
| 1 | Perawat mudah ditemui | | | | | |
| 2 | Perawat mampu berkomunikasi dengan baik | | | | | |
| 3 | Perawat memberikan perhatian kepada setiap pasien | | | | | |

E. Variabel *Tangibles* (Bukti Fisik)

| NO. | PERTANYAAN | JAWABAN | | | | |
|-----|--|---------|---|----|----|-----|
| | | SS | S | RR | TS | STS |
| 1 | Penampilan perawat rapi | | | | | |
| 2 | Tersedia fasilitas seperti tabung oksigen, tiang infus, kursi roda dll | | | | | |
| 3 | Tempat parkir yang memadai | | | | | |

III. Pertanyaan Tentang Kepuasan Pasien

Berikut ini daftar pertanyaan tentang **Kepuasan** saudara/i tentang kualitas pelayanan yang diberikan oleh RSUD Syekh Yusuf Gowa.

Berilah tanda centang [√] pada pilihan jawaban yang tersedia, sesuai dengan keputusan anda.

Keterangan :

1. STS : Sangat tidak setuju
2. TS : Tidak setuju
3. RR : Ragu-ragu
4. S : Setuju
5. SS : Sangat setuju

VARIABEL KEPUASAN PASIEN

| NO. | PERTANYAAN | JAWABAN | | | | |
|-----|---|---------|---|----|----|-----|
| | | SS | S | RR | TS | STS |
| 1 | Jasa pelayanan yang diberikan oleh perawat RSUD Syekh Yusuf Gowa berkualitas | | | | | |
| 2 | Pelayanan yang diberikan perawat RSUD Syekh Yusuf Gowa sesuai dengan harapan pasien | | | | | |
| 3 | Pasien merasa senang selama menjalani perawatan di RSUD Syekh Yusuf Gowa. | | | | | |
| 4 | Pasien akan kembali menggunakan jasa RSUD Syekh Yusuf Gowa jika diperlukan. | | | | | |
| 5 | Pasien akan merekomendasikan RSUD Syekh Yusuf Gowa kepada keluarga, dan rekan. | | | | | |

Hasil Kuesioner Pengaruh kualitas Pelayanan Terhadap Kepuasan Pasien RSUD Syekh Yusuf Gowa

| No | Reliability X1 | | | | Responsiveness X2 | | | | Assurance X3 | | | | Emphaty X4 | | | | Tangible X5 | | | | Kepuasan Y | | | | | |
|----|----------------|----|----|-------|-------------------|----|----|-------|--------------|----|----|-------|------------|-----|-----|-------|-------------|-----|-----|-------|------------|-----|-----|-----|-----|-----|
| | P1 | P2 | P3 | Total | P4 | P5 | P6 | Total | P7 | P8 | P9 | Total | P10 | P11 | P12 | Total | P13 | P14 | P15 | Total | P16 | P17 | P18 | P19 | P20 | Ttl |
| 1 | 5 | 5 | 5 | 15 | 3 | 4 | 4 | 11 | 3 | 4 | 4 | 11 | 4 | 4 | 4 | 12 | 4 | 4 | 2 | 10 | 4 | 4 | 4 | 4 | 4 | 20 |
| 2 | 5 | 5 | 4 | 14 | 4 | 5 | 4 | 13 | 4 | 4 | 4 | 12 | 5 | 5 | 5 | 15 | 5 | 5 | 4 | 14 | 5 | 5 | 5 | 5 | 5 | 25 |
| 3 | 3 | 3 | 3 | 9 | 5 | 5 | 5 | 15 | 3 | 3 | 4 | 10 | 5 | 5 | 5 | 15 | 5 | 5 | 4 | 14 | 5 | 5 | 5 | 5 | 5 | 25 |
| 4 | 5 | 5 | 5 | 15 | 4 | 4 | 4 | 12 | 5 | 5 | 5 | 15 | 4 | 4 | 4 | 12 | 4 | 4 | 4 | 12 | 4 | 4 | 4 | 4 | 4 | 20 |
| 5 | 4 | 4 | 4 | 12 | 4 | 4 | 4 | 15 | 4 | 4 | 4 | 12 | 4 | 4 | 4 | 12 | 4 | 4 | 4 | 12 | 4 | 4 | 4 | 3 | 4 | 19 |
| 6 | 4 | 2 | 4 | 10 | 4 | 4 | 4 | 15 | 4 | 4 | 3 | 11 | 4 | 4 | 4 | 12 | 4 | 4 | 4 | 12 | 4 | 4 | 4 | 4 | 4 | 20 |
| 7 | 4 | 4 | 5 | 13 | 3 | 2 | 4 | 9 | 4 | 4 | 3 | 11 | 4 | 4 | 4 | 12 | 4 | 4 | 4 | 12 | 5 | 5 | 5 | 5 | 5 | 25 |
| 8 | 4 | 4 | 4 | 12 | 4 | 4 | 4 | 12 | 4 | 4 | 4 | 12 | 4 | 4 | 4 | 12 | 4 | 4 | 4 | 12 | 4 | 4 | 4 | 4 | 4 | 20 |
| 9 | 3 | 3 | 4 | 10 | 3 | 3 | 4 | 10 | 3 | 4 | 4 | 11 | 3 | 3 | 3 | 9 | 3 | 3 | 2 | 8 | 3 | 3 | 3 | 3 | 3 | 15 |
| 10 | 4 | 4 | 4 | 12 | 4 | 4 | 4 | 12 | 4 | 4 | 4 | 12 | 4 | 4 | 4 | 12 | 4 | 4 | 4 | 12 | 4 | 4 | 4 | 4 | 4 | 20 |
| 11 | 4 | 4 | 4 | 12 | 3 | 4 | 4 | 11 | 5 | 5 | 5 | 15 | 4 | 4 | 4 | 12 | 4 | 4 | 4 | 12 | 5 | 4 | 4 | 4 | 4 | 21 |
| 12 | 4 | 4 | 4 | 12 | 4 | 4 | 4 | 12 | 3 | 4 | 4 | 11 | 4 | 4 | 5 | 13 | 4 | 3 | 4 | 11 | 5 | 5 | 4 | 4 | 4 | 22 |
| 13 | 4 | 4 | 4 | 12 | 5 | 5 | 5 | 15 | 5 | 4 | 4 | 13 | 4 | 4 | 4 | 12 | 4 | 4 | 4 | 12 | 4 | 4 | 4 | 4 | 4 | 20 |
| 14 | 4 | 2 | 3 | 9 | 3 | 3 | 4 | 10 | 4 | 4 | 3 | 11 | 4 | 4 | 4 | 12 | 4 | 4 | 4 | 12 | 4 | 4 | 4 | 4 | 4 | 20 |
| 15 | 4 | 4 | 4 | 12 | 4 | 4 | 4 | 12 | 4 | 4 | 4 | 12 | 4 | 4 | 4 | 12 | 5 | 4 | 4 | 13 | 4 | 4 | 5 | 4 | 4 | 21 |
| 16 | 4 | 3 | 4 | 11 | 5 | 5 | 5 | 15 | 5 | 5 | 5 | 15 | 4 | 4 | 4 | 12 | 4 | 4 | 2 | 10 | 4 | 4 | 4 | 4 | 4 | 20 |
| 17 | 4 | 4 | 4 | 12 | 4 | 4 | 4 | 12 | 4 | 4 | 3 | 11 | 4 | 3 | 4 | 11 | 4 | 4 | 4 | 12 | 4 | 4 | 4 | 4 | 4 | 20 |
| 18 | 4 | 4 | 4 | 12 | 3 | 3 | 4 | 10 | 4 | 4 | 4 | 12 | 4 | 4 | 4 | 12 | 4 | 4 | 4 | 12 | 4 | 4 | 4 | 4 | 4 | 20 |
| 19 | 4 | 4 | 4 | 12 | 4 | 4 | 4 | 12 | 3 | 3 | 3 | 9 | 4 | 4 | 4 | 12 | 4 | 4 | 2 | 10 | 4 | 4 | 4 | 4 | 4 | 20 |
| 20 | 4 | 4 | 4 | 12 | 3 | 2 | 4 | 9 | 3 | 4 | 4 | 11 | 4 | 4 | 4 | 12 | 4 | 4 | 2 | 10 | 4 | 4 | 4 | 4 | 4 | 20 |
| 21 | 3 | 3 | 4 | 10 | 4 | 4 | 4 | 12 | 3 | 3 | 4 | 10 | 3 | 3 | 3 | 9 | 3 | 3 | 2 | 8 | 3 | 3 | 3 | 3 | 3 | 15 |
| 22 | 4 | 4 | 4 | 12 | 4 | 4 | 4 | 12 | 5 | 5 | 5 | 15 | 4 | 4 | 4 | 12 | 4 | 4 | 3 | 11 | 4 | 4 | 4 | 4 | 4 | 20 |
| 23 | 4 | 4 | 4 | 12 | 4 | 3 | 4 | 11 | 3 | 4 | 4 | 11 | 4 | 4 | 4 | 12 | 4 | 4 | 2 | 13 | 4 | 4 | 4 | 4 | 4 | 20 |
| 24 | 4 | 4 | 4 | 12 | 3 | 3 | 3 | 9 | 3 | 5 | 4 | 12 | 4 | 4 | 4 | 12 | 4 | 4 | 2 | 10 | 4 | 4 | 4 | 4 | 4 | 20 |
| 25 | 4 | 4 | 4 | 12 | 4 | 4 | 4 | 12 | 4 | 4 | 4 | 12 | 4 | 4 | 4 | 12 | 4 | 4 | 4 | 12 | 4 | 4 | 4 | 3 | 4 | 19 |
| 26 | 4 | 4 | 4 | 12 | 4 | 4 | 4 | 12 | 4 | 4 | 4 | 12 | 4 | 4 | 4 | 12 | 4 | 4 | 3 | 11 | 4 | 4 | 4 | 4 | 4 | 20 |

| | | | | | | | | | | | | | | | | | | | | | | | | | | |
|----|---|---|---|----|---|---|---|----|---|---|---|----|---|---|---|----|---|---|---|----|---|---|---|---|---|----|
| 27 | 4 | 4 | 4 | 12 | 3 | 3 | 3 | 9 | 4 | 4 | 4 | 12 | 4 | 4 | 4 | 12 | 4 | 4 | 4 | 12 | 4 | 4 | 4 | 4 | 4 | 20 |
| 28 | 4 | 4 | 4 | 12 | 4 | 4 | 4 | 12 | 3 | 4 | 4 | 11 | 4 | 5 | 4 | 13 | 4 | 4 | 3 | 11 | 4 | 4 | 4 | 4 | 4 | 20 |
| 29 | 4 | 4 | 4 | 12 | 3 | 3 | 4 | 10 | 3 | 4 | 4 | 11 | 4 | 4 | 4 | 12 | 4 | 4 | 2 | 10 | 4 | 4 | 4 | 4 | 4 | 20 |
| 30 | 4 | 4 | 4 | 12 | 4 | 4 | 4 | 12 | 4 | 4 | 4 | 12 | 4 | 4 | 4 | 12 | 4 | 5 | 2 | 11 | 4 | 4 | 4 | 4 | 4 | 20 |
| 31 | 4 | 4 | 4 | 12 | 4 | 4 | 4 | 12 | 4 | 4 | 4 | 12 | 4 | 4 | 4 | 12 | 4 | 4 | 4 | 12 | 4 | 4 | 4 | 4 | 4 | 20 |
| 32 | 4 | 4 | 4 | 12 | 4 | 5 | 4 | 13 | 4 | 4 | 4 | 12 | 4 | 4 | 4 | 12 | 4 | 4 | 4 | 12 | 4 | 4 | 4 | 4 | 4 | 20 |
| 33 | 4 | 4 | 4 | 12 | 4 | 4 | 4 | 13 | 3 | 4 | 4 | 11 | 4 | 4 | 5 | 13 | 4 | 3 | 4 | 11 | 4 | 5 | 4 | 4 | 4 | 21 |
| 34 | 4 | 4 | 4 | 12 | 4 | 4 | 4 | 12 | 4 | 4 | 4 | 12 | 4 | 4 | 4 | 12 | 4 | 4 | 4 | 12 | 4 | 4 | 4 | 4 | 4 | 20 |
| 35 | 4 | 4 | 4 | 12 | 4 | 4 | 4 | 12 | 4 | 4 | 4 | 12 | 4 | 4 | 4 | 12 | 4 | 4 | 4 | 12 | 4 | 4 | 4 | 4 | 4 | 20 |
| 36 | 4 | 4 | 4 | 12 | 5 | 5 | 5 | 15 | 4 | 4 | 4 | 12 | 4 | 4 | 4 | 12 | 5 | 4 | 4 | 13 | 4 | 4 | 5 | 4 | 4 | 21 |
| 37 | 4 | 3 | 4 | 11 | 4 | 4 | 4 | 12 | 3 | 4 | 4 | 11 | 4 | 4 | 4 | 12 | 4 | 4 | 2 | 10 | 4 | 4 | 4 | 4 | 4 | 20 |
| 38 | 4 | 4 | 4 | 12 | 4 | 4 | 4 | 12 | 3 | 4 | 4 | 11 | 4 | 3 | 4 | 11 | 4 | 4 | 4 | 12 | 4 | 4 | 4 | 4 | 4 | 20 |
| 39 | 4 | 4 | 4 | 12 | 4 | 4 | 4 | 12 | 4 | 4 | 4 | 12 | 4 | 4 | 4 | 12 | 4 | 4 | 4 | 12 | 4 | 4 | 4 | 4 | 4 | 20 |
| 40 | 4 | 4 | 4 | 12 | 4 | 4 | 4 | 12 | 3 | 4 | 4 | 11 | 4 | 4 | 4 | 12 | 4 | 4 | 2 | 10 | 4 | 4 | 4 | 4 | 4 | 20 |
| 41 | 4 | 4 | 4 | 12 | 4 | 4 | 4 | 12 | 3 | 4 | 4 | 11 | 4 | 4 | 4 | 12 | 4 | 4 | 2 | 10 | 4 | 4 | 4 | 4 | 4 | 20 |
| 42 | 4 | 4 | 4 | 12 | 4 | 4 | 4 | 12 | 3 | 4 | 4 | 11 | 3 | 3 | 3 | 9 | 3 | 3 | 2 | 8 | 3 | 3 | 3 | 3 | 3 | 15 |
| 43 | 4 | 4 | 4 | 12 | 4 | 4 | 4 | 12 | 3 | 4 | 4 | 11 | 4 | 4 | 4 | 12 | 4 | 4 | 3 | 11 | 4 | 4 | 4 | 4 | 4 | 20 |
| 44 | 4 | 4 | 4 | 12 | 4 | 3 | 4 | 11 | 3 | 4 | 4 | 11 | 4 | 4 | 4 | 12 | 4 | 4 | 2 | 10 | 4 | 4 | 4 | 4 | 4 | 20 |
| 45 | 4 | 4 | 4 | 12 | 3 | 4 | 4 | 11 | 3 | 5 | 4 | 12 | 4 | 4 | 4 | 12 | 4 | 4 | 2 | 10 | 4 | 4 | 4 | 4 | 4 | 20 |
| 46 | 4 | 4 | 4 | 12 | 4 | 4 | 4 | 12 | 4 | 5 | 4 | 13 | 4 | 4 | 4 | 12 | 4 | 4 | 4 | 12 | 4 | 4 | 4 | 3 | 4 | 19 |
| 47 | 4 | 4 | 4 | 12 | 4 | 4 | 4 | 12 | 4 | 4 | 4 | 12 | 4 | 4 | 4 | 12 | 4 | 4 | 3 | 11 | 4 | 4 | 4 | 4 | 4 | 20 |
| 48 | 4 | 4 | 4 | 12 | 4 | 4 | 4 | 12 | 4 | 4 | 4 | 12 | 4 | 4 | 4 | 12 | 4 | 4 | 4 | 12 | 4 | 4 | 4 | 4 | 4 | 20 |
| 49 | 4 | 4 | 4 | 12 | 4 | 4 | 4 | 12 | 3 | 4 | 4 | 11 | 4 | 4 | 4 | 13 | 4 | 4 | 3 | 11 | 4 | 4 | 4 | 4 | 4 | 20 |
| 50 | 4 | 4 | 4 | 12 | 4 | 4 | 4 | 12 | 3 | 4 | 4 | 11 | 4 | 4 | 4 | 12 | 4 | 4 | 2 | 10 | 4 | 4 | 4 | 4 | 4 | 20 |
| 51 | 4 | 4 | 4 | 12 | 4 | 4 | 4 | 12 | 4 | 4 | 4 | 12 | 4 | 4 | 4 | 12 | 4 | 5 | 2 | 10 | 4 | 4 | 4 | 4 | 4 | 20 |
| 52 | 4 | 4 | 4 | 12 | 4 | 4 | 4 | 12 | 4 | 4 | 4 | 12 | 4 | 4 | 4 | 12 | 4 | 4 | 4 | 12 | 5 | 5 | 5 | 5 | 5 | 25 |
| 53 | 4 | 4 | 4 | 12 | 4 | 5 | 4 | 13 | 4 | 4 | 4 | 12 | 4 | 4 | 4 | 12 | 4 | 4 | 4 | 12 | 4 | 4 | 4 | 4 | 4 | 20 |
| 54 | 4 | 4 | 4 | 12 | 4 | 4 | 4 | 12 | 3 | 4 | 4 | 11 | 4 | 4 | 5 | 13 | 4 | 3 | 4 | 11 | 4 | 5 | 4 | 4 | 4 | 21 |

| | | | | | | | | | | | | | | | | | | | | | | | | | | |
|----|---|---|---|----|---|---|---|----|---|---|---|----|---|---|---|----|---|---|---|----|---|---|---|---|---|----|
| 55 | 4 | 4 | 4 | 12 | 4 | 4 | 4 | 12 | 4 | 4 | 4 | 12 | 4 | 4 | 4 | 12 | 4 | 4 | 4 | 12 | 4 | 4 | 4 | 4 | 4 | 20 |
| 56 | 4 | 4 | 4 | 12 | 4 | 4 | 4 | 12 | 5 | 5 | 5 | 15 | 4 | 4 | 4 | 12 | 4 | 4 | 4 | 12 | 5 | 4 | 4 | 4 | 4 | 21 |
| 57 | 4 | 4 | 4 | 12 | 4 | 4 | 4 | 12 | 4 | 4 | 4 | 12 | 4 | 4 | 4 | 12 | 5 | 4 | 4 | 12 | 4 | 4 | 5 | 4 | 4 | 21 |
| 58 | 4 | 3 | 4 | 11 | 4 | 4 | 4 | 12 | 3 | 4 | 4 | 11 | 4 | 4 | 4 | 12 | 4 | 4 | 2 | 10 | 4 | 4 | 4 | 4 | 4 | 20 |
| 59 | 4 | 4 | 4 | 12 | 4 | 4 | 4 | 12 | 3 | 4 | 4 | 11 | 4 | 3 | 4 | 11 | 4 | 4 | 4 | 12 | 4 | 4 | 4 | 4 | 4 | 20 |
| 60 | 4 | 4 | 4 | 12 | 4 | 4 | 4 | 12 | 4 | 4 | 4 | 12 | 4 | 4 | 4 | 12 | 4 | 4 | 4 | 12 | 4 | 4 | 4 | 4 | 4 | 20 |
| 61 | 4 | 4 | 4 | 12 | 5 | 4 | 4 | 13 | 3 | 4 | 4 | 11 | 4 | 4 | 4 | 12 | 4 | 4 | 2 | 10 | 4 | 4 | 4 | 4 | 4 | 20 |
| 62 | 4 | 4 | 4 | 12 | 4 | 4 | 4 | 12 | 5 | 4 | 5 | 14 | 4 | 4 | 4 | 12 | 4 | 4 | 2 | 10 | 4 | 4 | 4 | 4 | 4 | 20 |
| 63 | 5 | 4 | 4 | 13 | 5 | 5 | 5 | 15 | 4 | 5 | 4 | 13 | 3 | 3 | 3 | 9 | 3 | 3 | 2 | 8 | 4 | 4 | 4 | 4 | 4 | 20 |
| 64 | 4 | 4 | 4 | 12 | 4 | 4 | 4 | 12 | 5 | 5 | 5 | 15 | 4 | 4 | 4 | 12 | 4 | 4 | 3 | 11 | 5 | 5 | 5 | 5 | 5 | 25 |
| 65 | 4 | 4 | 4 | 12 | 4 | 4 | 4 | 12 | 3 | 4 | 4 | 11 | 4 | 4 | 4 | 12 | 4 | 4 | 2 | 10 | 4 | 4 | 4 | 4 | 4 | 20 |
| 66 | 4 | 4 | 4 | 12 | 3 | 4 | 4 | 11 | 3 | 5 | 4 | 12 | 4 | 4 | 4 | 12 | 4 | 4 | 2 | 10 | 4 | 4 | 4 | 4 | 4 | 20 |
| 67 | 4 | 4 | 4 | 12 | 4 | 4 | 4 | 12 | 4 | 4 | 4 | 12 | 4 | 4 | 4 | 12 | 4 | 4 | 4 | 12 | 4 | 4 | 4 | 3 | 4 | 19 |
| 68 | 4 | 4 | 4 | 12 | 4 | 4 | 4 | 12 | 4 | 4 | 4 | 12 | 4 | 4 | 4 | 12 | 4 | 4 | 3 | 11 | 4 | 4 | 4 | 4 | 4 | 20 |
| 69 | 4 | 4 | 4 | 12 | 4 | 4 | 4 | 12 | 4 | 4 | 4 | 12 | 4 | 4 | 4 | 12 | 4 | 4 | 4 | 12 | 4 | 4 | 4 | 4 | 4 | 20 |
| 70 | 4 | 4 | 4 | 12 | 4 | 4 | 4 | 12 | 3 | 4 | 4 | 11 | 4 | 5 | 4 | 13 | 4 | 4 | 3 | 11 | 4 | 4 | 4 | 4 | 4 | 20 |
| 71 | 4 | 4 | 4 | 12 | 4 | 4 | 4 | 12 | 3 | 4 | 4 | 11 | 4 | 4 | 4 | 12 | 4 | 4 | 2 | 10 | 4 | 4 | 4 | 4 | 4 | 20 |
| 72 | 4 | 4 | 4 | 12 | 4 | 4 | 4 | 12 | 4 | 4 | 4 | 12 | 4 | 4 | 4 | 12 | 4 | 5 | 2 | 11 | 4 | 4 | 4 | 4 | 4 | 20 |
| 73 | 4 | 4 | 4 | 12 | 3 | 4 | 4 | 12 | 3 | 4 | 4 | 11 | 4 | 4 | 4 | 12 | 4 | 4 | 2 | 10 | 4 | 4 | 4 | 4 | 4 | 20 |
| 74 | 5 | 5 | 4 | 14 | 4 | 4 | 4 | 12 | 4 | 4 | 4 | 12 | 5 | 5 | 5 | 15 | 5 | 5 | 4 | 14 | 5 | 5 | 5 | 5 | 5 | 25 |
| 75 | 5 | 5 | 5 | 15 | 5 | 5 | 5 | 15 | 5 | 5 | 5 | 15 | 5 | 5 | 5 | 15 | 5 | 5 | 4 | 14 | 5 | 5 | 5 | 5 | 5 | 25 |
| 76 | 4 | 4 | 4 | 12 | 4 | 4 | 4 | 12 | 3 | 4 | 5 | 12 | 4 | 4 | 4 | 12 | 4 | 4 | 4 | 12 | 4 | 4 | 4 | 4 | 4 | 20 |
| 77 | 4 | 4 | 4 | 12 | 4 | 4 | 4 | 12 | 4 | 4 | 4 | 12 | 4 | 4 | 4 | 12 | 4 | 4 | 4 | 12 | 4 | 4 | 4 | 4 | 4 | 20 |
| 78 | 4 | 4 | 4 | 12 | 4 | 4 | 4 | 12 | 4 | 4 | 4 | 12 | 4 | 4 | 4 | 12 | 4 | 4 | 4 | 12 | 4 | 4 | 4 | 4 | 4 | 20 |
| 79 | 4 | 4 | 4 | 12 | 4 | 4 | 4 | 12 | 4 | 4 | 4 | 12 | 4 | 4 | 4 | 12 | 4 | 4 | 4 | 12 | 4 | 4 | 4 | 4 | 4 | 20 |
| 80 | 4 | 4 | 4 | 12 | 4 | 4 | 4 | 12 | 4 | 4 | 4 | 12 | 4 | 4 | 4 | 12 | 4 | 4 | 4 | 12 | 4 | 4 | 4 | 4 | 4 | 20 |
| 81 | 3 | 3 | 4 | 10 | 3 | 4 | 4 | 11 | 3 | 4 | 4 | 11 | 3 | 3 | 3 | 9 | 3 | 3 | 2 | 8 | 3 | 3 | 3 | 3 | 3 | 15 |
| 82 | 4 | 4 | 4 | 12 | 4 | 4 | 4 | 12 | 4 | 4 | 4 | 12 | 4 | 4 | 4 | 12 | 4 | 4 | 4 | 1 | 4 | 4 | 4 | 4 | 4 | 20 |

| | | | | | | | | | | | | | | | | | | | | | | | | | | |
|-----|---|---|---|----|---|---|---|----|---|---|---|----|---|---|---|----|---|---|---|----|---|---|---|---|---|----|
| 83 | 4 | 4 | 4 | 12 | 4 | 5 | 4 | 13 | 4 | 4 | 4 | 12 | 4 | 4 | 4 | 12 | 4 | 4 | 4 | 12 | 4 | 4 | 4 | 4 | 4 | 20 |
| 84 | 4 | 4 | 4 | 12 | 4 | 4 | 4 | 12 | 3 | 4 | 4 | 11 | 4 | 4 | 5 | 13 | 4 | 3 | 4 | 11 | 4 | 5 | 4 | 4 | 4 | 21 |
| 85 | 4 | 4 | 4 | 12 | 4 | 4 | 4 | 12 | 4 | 4 | 4 | 12 | 4 | 4 | 4 | 12 | 4 | 4 | 4 | 12 | 4 | 4 | 4 | 4 | 4 | 20 |
| 86 | 4 | 4 | 4 | 12 | 4 | 4 | 4 | 12 | 4 | 4 | 4 | 12 | 4 | 4 | 4 | 12 | 4 | 4 | 4 | 12 | 4 | 4 | 4 | 4 | 4 | 20 |
| 87 | 4 | 4 | 4 | 12 | 4 | 4 | 4 | 12 | 4 | 4 | 4 | 12 | 4 | 4 | 4 | 12 | 5 | 4 | 4 | 13 | 4 | 4 | 5 | 4 | 4 | 21 |
| 88 | 4 | 4 | 4 | 12 | 4 | 4 | 4 | 12 | 3 | 4 | 4 | 11 | 4 | 4 | 4 | 12 | 4 | 4 | 2 | 10 | 4 | 4 | 4 | 4 | 4 | 20 |
| 89 | 4 | 4 | 4 | 12 | 4 | 4 | 4 | 12 | 3 | 4 | 4 | 11 | 4 | 3 | 4 | 11 | 4 | 4 | 4 | 12 | 4 | 4 | 4 | 4 | 4 | 20 |
| 90 | 4 | 4 | 4 | 12 | 5 | 4 | 4 | 13 | 4 | 4 | 4 | 12 | 4 | 4 | 4 | 12 | 4 | 4 | 4 | 12 | 4 | 4 | 4 | 4 | 4 | 20 |
| 91 | 4 | 4 | 4 | 12 | 4 | 4 | 4 | 12 | 3 | 4 | 4 | 11 | 4 | 4 | 4 | 12 | 4 | 4 | 2 | 10 | 4 | 4 | 4 | 4 | 4 | 20 |
| 92 | 4 | 4 | 4 | 12 | 4 | 4 | 4 | 12 | 3 | 4 | 4 | 12 | 4 | 4 | 4 | 12 | 4 | 4 | 2 | 10 | 4 | 4 | 4 | 4 | 4 | 20 |
| 93 | 3 | 3 | 4 | 10 | 4 | 4 | 4 | 12 | 3 | 4 | 4 | 11 | 3 | 3 | 3 | 9 | 3 | 3 | 2 | 8 | 3 | 3 | 3 | 3 | 3 | 15 |
| 94 | 4 | 4 | 4 | 12 | 4 | 4 | 4 | 12 | 3 | 4 | 4 | 11 | 4 | 4 | 4 | 12 | 4 | 4 | 3 | 11 | 4 | 4 | 4 | 4 | 4 | 20 |
| 95 | 4 | 4 | 4 | 12 | 4 | 4 | 4 | 12 | 3 | 4 | 4 | 11 | 4 | 4 | 4 | 12 | 4 | 4 | 2 | 10 | 4 | 4 | 4 | 4 | 4 | 20 |
| 96 | 4 | 4 | 4 | 12 | 3 | 4 | 4 | 12 | 3 | 5 | 4 | 12 | 4 | 4 | 4 | 12 | 4 | 4 | 2 | 10 | 4 | 4 | 4 | 4 | 4 | 20 |
| 97 | 4 | 4 | 4 | 12 | 4 | 3 | 4 | 11 | 5 | 5 | 5 | 15 | 4 | 4 | 4 | 12 | 4 | 4 | 4 | 12 | 4 | 4 | 4 | 3 | 4 | 19 |
| 98 | 4 | 4 | 4 | 12 | 4 | 4 | 4 | 12 | 4 | 4 | 4 | 12 | 4 | 4 | 4 | 12 | 4 | 4 | 3 | 11 | 4 | 4 | 4 | 4 | 4 | 20 |
| 99 | 4 | 4 | 4 | 12 | 4 | 4 | 4 | 12 | 4 | 4 | 4 | 12 | 4 | 4 | 4 | 12 | 4 | 4 | 4 | 12 | 4 | 4 | 4 | 4 | 4 | 20 |
| 100 | 4 | 4 | 4 | 12 | 4 | 4 | 4 | 12 | 3 | 4 | 4 | 11 | 4 | 5 | 4 | 13 | 4 | 4 | 3 | 11 | 4 | 4 | 4 | 4 | 4 | 20 |

```

FREQUENCIES VARIABLES=JK Umur Pendidikan Job Perawatan
  /NTILES=4  /STATISTICS=MEAN
/BARCHART FREQ  /ORDER=ANALYSIS.

```

Frequencies

[DataSet1] D:\Hasil Penelitian Nining\Hasil penelitian Nining Hartini.sav

Statistics

| | | JK | Umur | Pendidikan | Job | Perawatan |
|-------------|---------|------|------|------------|------|-----------|
| N | Valid | 100 | 100 | 100 | 100 | 100 |
| | Missing | 0 | 0 | 0 | 0 | 0 |
| Mean | | 1.60 | 3.41 | 2.65 | 4.08 | 2.07 |
| Percentiles | 25 | 1.00 | 3.00 | 2.00 | 3.00 | 1.00 |
| | 50 | 2.00 | 4.00 | 3.00 | 5.00 | 2.00 |
| | 75 | 2.00 | 4.00 | 3.00 | 5.00 | 2.75 |

Frequency Table

JK

| | | Frequency | Percent | Valid Percent | Cumulative Percent |
|-------|-----------|-----------|---------|---------------|--------------------|
| Valid | Laki-laki | 40 | 40.0 | 40.0 | 40.0 |
| | Perempuan | 60 | 60.0 | 60.0 | 100.0 |
| Total | | 100 | 100.0 | 100.0 | |

Umur

| | | Frequency | Percent | Valid Percent | Cumulative Percent |
|-------|---------------|-----------|---------|---------------|--------------------|
| Valid | < 20 tahun | 7 | 7.0 | 7.0 | 7.0 |
| | 20 - 29 tahun | 16 | 16.0 | 16.0 | 23.0 |
| | 30 - 39 tahun | 26 | 26.0 | 26.0 | 49.0 |
| | 40 - 49 tahun | 31 | 31.0 | 31.0 | 80.0 |
| | > 50 tahun | 20 | 20.0 | 20.0 | 100.0 |
| | Total | 100 | 100.0 | 100.0 | |

Pendidikan

| | | Frequency | Percent | Valid Percent | Cumulative Percent |
|-------|-------|-----------|---------|---------------|--------------------|
| Valid | SD | 42 | 42.0 | 42.0 | 42.0 |
| | SMP | 28 | 28.0 | 28.0 | 70.0 |
| | SMA | 19 | 19.0 | 19.0 | 89.0 |
| | S1 | 11 | 11.0 | 11.0 | 100.0 |
| | Total | 100 | 100.0 | 100.0 | |

Job

| | | Frequency | Percent | Valid Percent | Cumulative Percent |
|-------|--------------------------------------|-----------|---------|---------------|--------------------|
| Valid | PNS | 10 | 10.0 | 10.0 | 10.0 |
| | TNI/POLRI | 1 | 1.0 | 1.0 | 11.0 |
| | Wiraswasta | 19 | 19.0 | 19.0 | 30.0 |
| | Pelajar/Mahasiswa | 11 | 11.0 | 11.0 | 41.0 |
| | petani, pedagang, buruh dan penjahit | 59 | 59.0 | 59.0 | 100.0 |
| | Total | 100 | 100.0 | 100.0 | |

Perawatan

| | | Frequency | Percent | Valid Percent | Cumulative Percent |
|-------|--------------|-----------|---------|---------------|--------------------|
| Valid | 3 hari | 31 | 31.0 | 31.0 | 31.0 |
| | 4 - 15 hari | 44 | 44.0 | 44.0 | 75.0 |
| | 16 - 30 hari | 13 | 13.0 | 13.0 | 88.0 |
| | > 30 hari | 11 | 11.0 | 11.0 | 99.0 |
| | 5 | 1 | 1.0 | 1.0 | 100.0 |
| | Total | 100 | 100.0 | 100.0 | |

FREQUENCIES VARIABLES=p1 p2 p3 p4 p5 p6 p7 p8 p9
 p10 p11 p12 p13 p14 p15 p16 p17 p18 p19 p20

Frequencies

/STATISTICS=MEAN MEDIAN MODE SUM /ORDER=ANALYSIS.

Frequency Table

p1

| | | Frequency | Percent | Valid Percent | Cumulative Percent |
|-------|---------------|-----------|---------|---------------|--------------------|
| Valid | Ragu-ragu | 5 | 5.0 | 5.0 | 5.0 |
| | Setuju | 89 | 89.0 | 89.0 | 94.0 |
| | Sangat setuju | 6 | 6.0 | 6.0 | 100.0 |
| | Total | 100 | 100.0 | 100.0 | |

p2

| | | Frequency | Percent | Valid Percent | Cumulative Percent |
|-------|---------------|-----------|---------|---------------|--------------------|
| Valid | Tidak setuju | 2 | 2.0 | 2.0 | 2.0 |
| | Ragu-ragu | 8 | 8.0 | 8.0 | 10.0 |
| | Setuju | 85 | 85.0 | 85.0 | 95.0 |
| | Sangat setuju | 5 | 5.0 | 5.0 | 100.0 |
| | Total | 100 | 100.0 | 100.0 | |

p3

| | | Frequency | Percent | Valid Percent | Cumulative Percent |
|-------|---------------|-----------|---------|---------------|--------------------|
| Valid | Ragu-ragu | 2 | 2.0 | 2.0 | 2.0 |
| | Setuju | 94 | 94.0 | 94.0 | 96.0 |
| | Sangat setuju | 4 | 4.0 | 4.0 | 100.0 |
| | Total | 100 | 100.0 | 100.0 | |

p4

| | | Frequency | Percent | Valid Percent | Cumulative Percent |
|-------|---------------|-----------|---------|---------------|--------------------|
| Valid | Ragu-ragu | 15 | 15.0 | 15.0 | 15.0 |
| | Setuju | 77 | 77.0 | 77.0 | 92.0 |
| | Sangat setuju | 8 | 8.0 | 8.0 | 100.0 |
| | Total | 100 | 100.0 | 100.0 | |

p5

| | | Frequency | Percent | Valid Percent | Cumulative Percent |
|-------|---------------|-----------|---------|---------------|--------------------|
| Valid | Tidak setuju | 2 | 2.0 | 2.0 | 2.0 |
| | Ragu-ragu | 9 | 9.0 | 9.0 | 11.0 |
| | Setuju | 79 | 79.0 | 79.0 | 90.0 |
| | Sangat setuju | 10 | 10.0 | 10.0 | 100.0 |
| | Total | 100 | 100.0 | 100.0 | |

p6

| | | Frequency | Percent | Valid Percent | Cumulative Percent |
|-------|---------------|-----------|---------|---------------|--------------------|
| Valid | Ragu-ragu | 2 | 2.0 | 2.0 | 2.0 |
| | Setuju | 92 | 92.0 | 92.0 | 94.0 |
| | Sangat setuju | 6 | 6.0 | 6.0 | 100.0 |
| | Total | 100 | 100.0 | 100.0 | |

p7

| | | Frequency | Percent | Valid Percent | Cumulative Percent |
|-------|---------------|-----------|---------|---------------|--------------------|
| Valid | Ragu-ragu | 43 | 43.0 | 43.0 | 43.0 |
| | Setuju | 47 | 47.0 | 47.0 | 90.0 |
| | Sangat setuju | 10 | 10.0 | 10.0 | 100.0 |
| | Total | 100 | 100.0 | 100.0 | |

p8

| | | Frequency | Percent | Valid Percent | Cumulative Percent |
|-------|---------------|-----------|---------|---------------|--------------------|
| Valid | Ragu-ragu | 3 | 3.0 | 3.0 | 3.0 |
| | Setuju | 83 | 83.0 | 83.0 | 86.0 |
| | Sangat setuju | 14 | 14.0 | 14.0 | 100.0 |
| | Total | 100 | 100.0 | 100.0 | |

p9

| | | Frequency | Percent | Valid Percent | Cumulative Percent |
|-------|---------------|-----------|---------|---------------|--------------------|
| Valid | Ragu-ragu | 5 | 5.0 | 5.0 | 5.0 |
| | Setuju | 85 | 85.0 | 85.0 | 90.0 |
| | Sangat setuju | 10 | 10.0 | 10.0 | 100.0 |
| | Total | 100 | 100.0 | 100.0 | |

p10

| | | Frequency | Percent | Valid Percent | Cumulative Percent |
|-------|---------------|-----------|---------|---------------|--------------------|
| Valid | Ragu-ragu | 6 | 6.0 | 6.0 | 6.0 |
| | Setuju | 90 | 90.0 | 90.0 | 96.0 |
| | Sangat setuju | 4 | 4.0 | 4.0 | 100.0 |
| | Total | 100 | 100.0 | 100.0 | |

p11

| | | Frequency | Percent | Valid Percent | Cumulative Percent |
|-------|---------------|-----------|---------|---------------|--------------------|
| Valid | Ragu-ragu | 10 | 10.0 | 10.0 | 10.0 |
| | Setuju | 82 | 82.0 | 82.0 | 92.0 |
| | Sangat setuju | 8 | 8.0 | 8.0 | 100.0 |
| | Total | 100 | 100.0 | 100.0 | |

p12

| | | Frequency | Percent | Valid Percent | Cumulative Percent |
|-------|---------------|-----------|---------|---------------|--------------------|
| Valid | Ragu-ragu | 6 | 6.0 | 6.0 | 6.0 |
| | Setuju | 86 | 86.0 | 86.0 | 92.0 |
| | Sangat setuju | 8 | 8.0 | 8.0 | 100.0 |
| | Total | 100 | 100.0 | 100.0 | |

p13

| | | Frequency | Percent | Valid Percent | Cumulative Percent |
|-------|---------------|-----------|---------|---------------|--------------------|
| Valid | Ragu-ragu | 6 | 6.0 | 6.0 | 6.0 |
| | Setuju | 86 | 86.0 | 86.0 | 92.0 |
| | Sangat setuju | 8 | 8.0 | 8.0 | 100.0 |
| | Total | 100 | 100.0 | 100.0 | |

p14

| | | Frequency | Percent | Valid Percent | Cumulative Percent |
|-------|---------------|-----------|---------|---------------|--------------------|
| Valid | Ragu-ragu | 10 | 10.0 | 10.0 | 10.0 |
| | Setuju | 83 | 83.0 | 83.0 | 93.0 |
| | Sangat setuju | 7 | 7.0 | 7.0 | 100.0 |
| | Total | 100 | 100.0 | 100.0 | |

p15

| | | Frequency | Percent | Valid Percent | Cumulative Percent |
|-------|--------------|-----------|---------|---------------|--------------------|
| Valid | Tidak setuju | 34 | 34.0 | 34.0 | 34.0 |
| | Ragu-ragu | 12 | 12.0 | 12.0 | 46.0 |
| | Setuju | 54 | 54.0 | 54.0 | 100.0 |
| | Total | 100 | 100.0 | 100.0 | |

p16

| | | Frequency | Percent | Valid Percent | Cumulative Percent |
|-------|---------------|-----------|---------|---------------|--------------------|
| Valid | Ragu-ragu | 5 | 5.0 | 5.0 | 5.0 |
| | Setuju | 85 | 85.0 | 85.0 | 90.0 |
| | Sangat setuju | 10 | 10.0 | 10.0 | 100.0 |
| | Total | 100 | 100.0 | 100.0 | |

p17

| | | Frequency | Percent | Valid Percent | Cumulative Percent |
|-------|---------------|-----------|---------|---------------|--------------------|
| Valid | Ragu-ragu | 5 | 5.0 | 5.0 | 5.0 |
| | Setuju | 84 | 84.0 | 84.0 | 89.0 |
| | Sangat setuju | 11 | 11.0 | 11.0 | 100.0 |
| | Total | 100 | 100.0 | 100.0 | |

p18

| | | Frequency | Percent | Valid Percent | Cumulative Percent |
|-------|---------------|-----------|---------|---------------|--------------------|
| Valid | Ragu-ragu | 5 | 5.0 | 5.0 | 5.0 |
| | Setuju | 84 | 84.0 | 84.0 | 89.0 |
| | Sangat setuju | 11 | 11.0 | 11.0 | 100.0 |
| | Total | 100 | 100.0 | 100.0 | |

p19

| | | Frequency | Percent | Valid Percent | Cumulative Percent |
|-------|---------------|-----------|---------|---------------|--------------------|
| Valid | Ragu-ragu | 10 | 10.0 | 10.0 | 10.0 |
| | Setuju | 83 | 83.0 | 83.0 | 93.0 |
| | Sangat setuju | 7 | 7.0 | 7.0 | 100.0 |
| | Total | 100 | 100.0 | 100.0 | |

p20

| | | Frequency | Percent | Valid Percent | Cumulative Percent |
|-------|----------------|-----------|---------|---------------|--------------------|
| Valid | Ragu-ragu | 5 | 5.0 | 5.0 | 5.0 |
| | Setuju | 88 | 88.0 | 88.0 | 93.0 |
| | Sangatt setuju | 7 | 7.0 | 7.0 | 100.0 |
| | Total | 100 | 100.0 | 100.0 | |



```
GET FILE='D:\Hasil Penelitian Nining\Validitasi dan reliabilitas
Nining Hartini.sav'. RELIABILITY /VARIABLES=p1 p2 p3 p4 p5 p6 p7 p8 p9
p10 p11 p12 p13 p14 p15 p16 p17 p18 p19 p20 /SCALE('ALL VARIABLES') ALL
/MODEL=ALPHA /STATISTICS=DESCRIPTIVE SCALE CORR /SUMMARY=TOTAL.
```

Reliability

[DataSet1] D:\Hasil Penelitian Nining\Validitasi dan reliabilitas Nining Hartini.sav

Scale: ALL VARIABLES

Case Processing Summary

| | | N | % |
|-------|-----------------------|----|-------|
| Cases | Valid | 30 | 100.0 |
| | Excluded ^a | 0 | .0 |
| | Total | 30 | 100.0 |

a. Listwise deletion based on all variables in the procedure.

Reliability Statistics

| Cronbach's Alpha | Cronbach's Alpha Based on Standardized Items | N of Items |
|------------------|--|------------|
| .950 | .962 | 20 |

Item-Total Statistics

| | Scale Mean if Item Deleted | Scale Variance if Item Deleted | Corrected Item- Total Correlation | Squared Multiple Correlation | Cronbach's Alpha if Item Deleted |
|-----|-------------------------------|-----------------------------------|--------------------------------------|---------------------------------|--|
| p1 | 75.1667 | 34.833 | .944 | . | .944 |
| p2 | 75.2000 | 34.648 | .880 | . | .944 |
| p3 | 75.1000 | 37.610 | .461 | . | .950 |
| p4 | 75.2000 | 36.303 | .528 | . | .949 |
| p5 | 75.1000 | 36.369 | .592 | . | .949 |
| p6 | 75.1333 | 37.775 | .580 | . | .950 |
| p7 | 75.6000 | 34.662 | .616 | . | .949 |
| p8 | 75.0667 | 36.547 | .493 | . | .950 |
| p9 | 75.1000 | 37.748 | .416 | . | .951 |
| p10 | 75.1667 | 34.833 | .944 | . | .944 |
| p11 | 75.1667 | 34.833 | .758 | . | .946 |
| p12 | 75.1333 | 34.809 | .845 | . | .945 |
| p13 | 75.1333 | 34.671 | .875 | . | .944 |
| p14 | 75.1667 | 34.971 | .731 | . | .947 |
| p15 | 75.9333 | 33.168 | .470 | . | .962 |
| p16 | 75.1667 | 34.833 | .944 | . | .944 |
| p17 | 75.1333 | 34.809 | .845 | . | .945 |
| p18 | 75.1333 | 34.671 | .875 | . | .944 |
| p19 | 75.2000 | 34.855 | .836 | . | .945 |
| p20 | 75.1667 | 34.833 | .944 | . | .944 |

Scale Statistics

| Mean | Variance | Std. Deviation | N of Items |
|---------|----------|----------------|------------|
| 79.1667 | 39.109 | 6.25373 | 20 |

```
GET FILE='D:\01 Nining Skripsi\spss\Hasil penelitian Nining Hartini.sav'.
REGRESSION /MISSING LISTWISE /STATISTICS COEFF OUTS CI(90) R ANOVA COLLIN
TOL /CRITERIA=PIN(.05) POUT(.10) /NOORIGIN /DEPENDENT y /METHOD=ENTER
x1 x2 x3 x4 x5 /SCATTERPLOT=(*SRESID ,*ZPRED) /RESIDUALS DURBIN
HIST(ZRESID) NORM(ZRESID) .
```

Regression

[DataSet1] D:\01 Nining Skripsi\spss\Hasil penelitian Nining Hartini.sav

Variables Entered/Removed

| Model | Variables Entered | Variables Removed | Method |
|-------|------------------------------------|-------------------|---------|
| 1 | x5, x2, x1, x3, x4 ^a | | . Enter |

a. All requested variables entered.

Model Summary^b

| Model | R | R Square | Adjusted R Square | Std. Error of the Estimate | Durbin-Watson |
|-------|-------------------|----------|-------------------|----------------------------|---------------|
| 1 | .806 ^a | .649 | .630 | 1.086 | 1.721 |

a. Predictors: (Constant), x5, x2, x1, x3, x4

b. Dependent Variable: y

ANOVA^b

| Model | | Sum of Squares | df | Mean Square | F | Sig. |
|-------|------------|----------------|----|-------------|--------|-------------------|
| 1 | Regression | 204.668 | 5 | 40.934 | 34.736 | .000 ^a |
| | Residual | 110.772 | 94 | 1.178 | | |
| | Total | 315.440 | 99 | | | |

a. Predictors: (Constant), x5, x2, x1, x3, x4

b. Dependent Variable: y

Coefficients^a

| Model | Unstandardized Coefficients | | Standardized Coefficients | t | Sig. | 90,0% Confidence Interval for B | | Collinearity Statistics | |
|--------------|-----------------------------|------------|---------------------------|-------|------|---------------------------------|-------------|-------------------------|-------|
| | B | Std. Error | Beta | | | Lower Bound | Upper Bound | Tolerance | VIF |
| | | | | | | | | | |
| 1 (Constant) | .254 | 1.995 | | .127 | .899 | -3.059 | 3.568 | | |
| x1 | .245 | .141 | .122 | 1.740 | .085 | .011 | .478 | .765 | 1.307 |
| x2 | .016 | .096 | .011 | .171 | .865 | -.143 | .175 | .927 | 1.079 |
| x3 | .114 | .104 | .074 | 1.100 | .274 | -.058 | .286 | .836 | 1.196 |
| x4 | 1.174 | .134 | .668 | 8.780 | .000 | .952 | 1.397 | .646 | 1.548 |
| x5 | .123 | .078 | .114 | 1.575 | .119 | -.007 | .253 | .709 | 1.411 |

a. Dependent Variable: y

Collinearity Diagnostics^a

| Model | Dimensi on | Eigenvalue | Condition Index | Variance Proportions | | | | | |
|-------|------------|------------|-----------------|----------------------|-----|-----|-----|-----|-----|
| | | | | (Constant) | x1 | x2 | x3 | x4 | x5 |
| 1 | 1 | 5.964 | 1.000 | .00 | .00 | .00 | .00 | .00 | .00 |
| | 2 | .016 | 19.285 | .01 | .01 | .04 | .04 | .00 | .72 |
| | 3 | .008 | 26.612 | .00 | .06 | .69 | .20 | .00 | .00 |
| | 4 | .007 | 29.851 | .02 | .07 | .06 | .52 | .20 | .11 |
| | 5 | .003 | 44.144 | .03 | .45 | .02 | .24 | .75 | .16 |
| | 6 | .002 | 51.714 | .94 | .40 | .19 | .01 | .05 | .02 |

a. Dependent Variable: y

Residuals Statistics^a

| | Minimum | Maximum | Mean | Std. Deviation | N |
|-----------------------------------|---------|---------|-------|----------------|-----|
| Predicted Value | 15.59 | 25.22 | 20.16 | 1.438 | 100 |
| Std. Predicted Value | -3.178 | 3.517 | .000 | 1.000 | 100 |
| Standard Error of Predicted Value | .110 | .800 | .231 | .132 | 100 |
| Adjusted Predicted Value | 15.50 | 25.28 | 20.13 | 1.460 | 100 |
| Residual | -1.648 | 4.677 | .000 | 1.058 | 100 |
| Std. Residual | -1.518 | 4.308 | .000 | .974 | 100 |
| Stud. Residual | -1.616 | 4.477 | .013 | 1.037 | 100 |
| Deleted Residual | -1.866 | 5.140 | .033 | 1.209 | 100 |
| Stud. Deleted Residual | -1.630 | 5.020 | .031 | 1.112 | 100 |
| Mahal. Distance | .031 | 52.746 | 4.950 | 7.862 | 100 |
| Cook's Distance | .000 | .770 | .028 | .108 | 100 |
| Centered Leverage Value | .000 | .533 | .050 | .079 | 100 |

a. Dependent Variable: y

Histogram

Dependent Variable: y

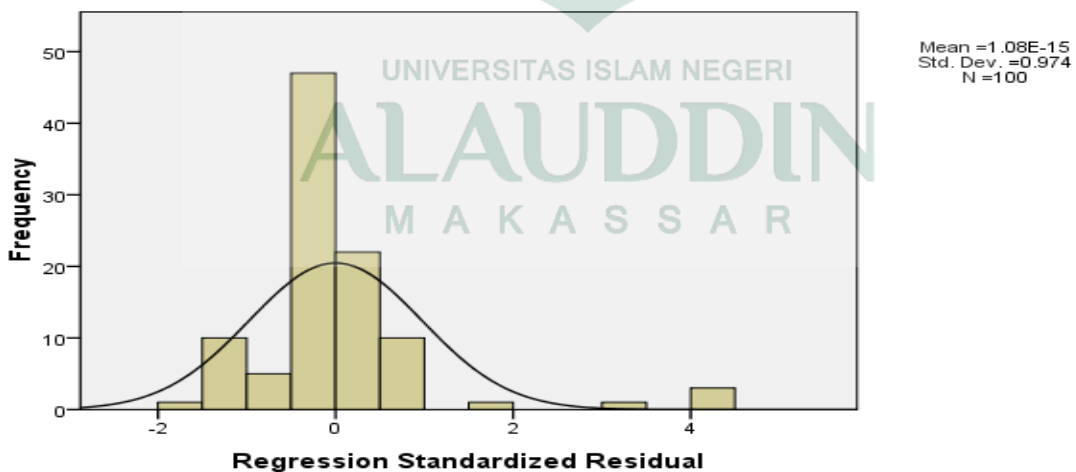

Normal P-P Plot of Regression Standardized Residual

Dependent Variable: y

RIWAYAT HIDUP



Nining Hartini, lahir pada tanggal 21 Maret 1992 di Tasiu (Kabupaten Mamuju) Sulawesi - Barat, merupakan anak ke-6 dari enam bersaudara hasil buah kasih dari Ali Imran S. dengan Hasiah. Pendidikan formal dimulai dari Sekolah Dasar di SD Negeri Keang, dan lulus pada tahun 2004. Pada tahun yang sama penulis melanjutkan pendidikan di SMP Negeri 2 Mamuju dan dinyatakan lulus pada tahun 2007. Dan pada tahun yang sama pula penulis melanjutkan pendidikan di SMA Negeri 1 Mamuju dan dinyatakan lulus pada tahun 2010. Kemudian penulis melanjutkan pendidikan di Universitas Islam Negeri (UIN) Alauddin Makassar pada jurusan Manajemen fakultas Ekonomi dan Bisnis Islam dan dinyatakan lulus pada tahun 2014 dengan gelar Sarjana Ekonomi (SE).