

**EFEKTIVITAS KOMUNIKASI AGEN ASURANSI JIWA  
BERSAMA (AJB) BUMIPUTERA 1912 CABANG  
SYARIAH MAKASSAR DALAM MEMENGARUHI  
MINAT BELI PRODUK ASURANSI MITRA IQRA PLUS  
DI KOTA MAKASSAR**



SKRIPSI

Diajukan Untuk Memenuhi Salah Satu Syarat Meraih Gelar  
Sarjana Sosial Jurusan Ilmu Komunikasi  
Pada Fakultas Dakwah dan Komunikasi  
UIN Alauddin Makassar

Oleh :

**RUSDI NUR**  
**NIM : 50700111074**

**FAKULTAS DAKWAH DAN KOMUNIKASI  
UNIVERSITAS ISLAM NEGERI (UIN)  
ALAUDDIN MAKASSAR  
2015**

## **PERNYATAAN KEASLIAN SKRIPSI**

Mahasiswa yang bertanda tangan dibawa ini:

Nama : Rusdi Nur  
NIM : 50700111074  
Tempat/tgl.Lahir : Buukumba, 3 Juni 1993  
Jur/Prodi/Konsentrasi : Ilmu Komunikasi/S1  
Fakultas/program : Dakwah dan Komunikasi  
Alamat : Jl. HM. Yasin Limpo No. 36 Samata-Gowa  
Judul : Efektivitas Komunikasi Agen Asuransi Jiwa Bersama (AJB) Bumiputera 1912 Cabang Syariah Makassar Dalam Memengaruhi Minat Beli Produk Asuransi Mitra Iqra Plus di Kota Makassar”

Menyatakan dengan sesungguhnya dan Penuh kesadaran bahwa Skripsi ini benar adalah hasil karya penulis sendiri. Jika kemudian hari terbukti bahwa ia merupakan duplikat, tiruan, plagiat, atau dibuat atau dibantu orang lain secara keseluruhan atau sebagian, maka skripsi dan gelar yang diperoleh karenanya, batal demi hukum.



Makassar, 26 Maret 2016

Penyusun,

**RUSDI NUR**

**NIM: 50700111074**

## KATA PENGANTAR

بِسْمِ اللَّهِ الرَّحْمَنِ الرَّحِيمِ

### **Assalamu Alaikum Warahmatullahi Wabarakatuh**

Segala puji dan syukur kita panjatkan kehadiran Allah SWT, atas limpahan berkah, rahmat dan hidayah-Nya, sehingga penulis diberikan kesempatan, kesehatan, serta kemampuan untuk dapat menyelesaikan penyusunan skripsi dengan judul : “Efektivitas Komunikasi Agen Asuransi Jiwa Bersama (AJB) Bumiputera Cabang Syariah Makassar Dalam Memengaruhi Minat Beli Produk Asuransi Mirta Iqra Plus di Kota Makassar”. Salam dan shalawat atas junjungan Nabi Muhammad Saw, yang telah menuntun manusia ke jalan yang diridhoi oleh Allah SWT.

Skripsi ini diajukan kepada Fakultas Dakwah dan Komunikasi Universitas Islam Negeri Alauddin Makassar, sebagai salah satu syarat untuk memperoleh gelar keserjanaan S1 (Strata 1). Dalam proses penyusunan skripsi ini, Penulis mendapatkan banyak bimbingan dan motivasi, baik secara moral maupun materil. Oleh karena itu, dengan tulus penulis mengucapkan terima kasih kepada:

1. Prof. Dr. H. Musafir Pababbari, M.Si selaku Rektor UIN Alauddin Makassar, Wakil Rektor serta seluruh staf UIN Alauddin Makassar.
2. Dr. H. Abd. Rasyid Masri, S.Ag., M.Pd., M.Si., M.M selaku Dekan Fakultas Dakwah dan Komunikasi UIN Alauddin Makassar. Serta Dr. Misbahuddin, M.Ag, Dr. H. Mahmudin, M.Ag dan Dr. Nur Syamsiah, M.Pd.I selaku Wakil Dekan I, II, dan III Fakultas Dakwah dan Komunikasi.
3. Ramsiah Tasruddin. S.Ag., M.Si., dan Dr. Abd. Halik, M.Si, selaku Ketua dan Sekretaris Jurusan Ilmu Komunikasi UIN Alauddin Makassar. Dengan segenap

rasa tulus memberi kontribusi selama penulis menempuh kuliah berupa ilmu, motivasi, nasehat, serta pelayanan sampai penulis menyelesaikan kuliah.

4. Dr. Rosmini, M.Th.I, dan Djalaluddin Basyir, SS.,MA selaku pembimbing I dan II yang senantiasa sabar dan meluangkan waktunya untuk mengarahkan dan membimbing Penulis hingga akhirnya skripsi ini rampung.
5. Dr. Hasaruddin, M. Ag dan Rahmawati Haruna, SS, M.Si ., selaku Penguji I dan penguji II yang telah mengoreksi untuk membantu dalam menyelesaikan skripsi ini.
6. Segenap Dosen, Staf Jurusan, Tata Usaha serta Perpustakaan Fakultas Dakwah dan Komunikasi. Tak lupa Penulis haturkan banyak terimakasih atas ilmu, bimbingan, arahan, motivasi, serta nasehatnya selama Penulis menempuh pendidikan di Jurusan Ilmu Komunikasi.
7. Ucapan teristimewa untuk kedua orang tua paling berharga bagi penulis di dunia ini, Ayahanda Nurdin HS dan Ibunda Rosmi Pandang yang telah sabar menasehati dan memberi semangat, cinta, kasih sayang, bahkan semuanya untuk penulis. Tak lupa pula adik-adik penulis, Rusni Nur, Sri Wahyuni Nur, dan Muhammad Rizal Nur yang telah menjadi pemotivasi bagi penulis untuk menyelesaikan kuliah. Serta seluruh keluarga besar yang senantiasa memberikan Penulis motivasi dan doa yang ikhlas.
8. Terima kasih kepada Kak Muhammad Fahmi, SE.,M.M yang telah meluangkan waktunya dalam memberikan saran dan masukan kepada penulis dalam menyelesaikan tugas akhir penulis
9. Teman dan sahabat seperjuangan di Jurusan Ilmu Komunikasi angkatan 2011, yang tidak dapat saya tulis namanya satu-persatu yang tidak bosan-bosannya

memberikan motivasi, bantuan tenaga dan pikiran serta doa dalam penyusunan Skripsi ini.

10. Terimakasih kepada keluarga kecil KKN-Reguler Angkatan 50 di Kelurahan Tetebatu, Kecamatan Pallangga, Kabupaten Gowa, yang selalu memberikan *support* kepada penulis

11. Kepada semua pihak yang tidak dapat penulis sebutkan namanya satu persatu yang telah membantu dalam menyelesaikan skripsi ini.

Akhir kata, besar harapan Penulis agar kiranya skripsi ini berguna bagi kita semua dan dapat bermanfaat dalam kehidupan sehari-hari.

**Wassalamu‘alaikum Warahmatullahi Wabarakatuh.**

Makassar,

Penyusun



**RUSDI NUR**  
NIM: 50700111074

UNIVERSITAS ISLAM NEGERI  
**ALAUDDIN**  
M A K A S S A R

## DAFTAR ISI

|  |            |
|--|------------|
| <b>HALAMAN JUDUL .....</b>   | <b>i</b>   |
| <b>PERNYATAAN KEASLIAN SKRIPSI.....</b>  | <b>ii</b>  |
| <b>PENGESAHAN SKRIPSI.....</b>   | <b>iii</b> |
| <b>PERSETUJUAN PEMBIMBING.....</b>   | <b>iv</b>  |
| <b>KATA PENGANTAR.....</b>   | <b>v</b>   |
| <b>DAFTAR ISI.....</b>   | <b>vi</b>  |
| <b>ABSTRAK .....</b>   | <b>vii</b> |
| <b>BAB I PENDAHULUAN</b>   |            |
| A. Latar Belakang Masalah .....  | 1          |
| B. Rumusan Masalah.....  | 5          |
| C. Fokus Penelitian dan Deskripsi Fokus.....                                     | 5          |
| D. Tujuan dan Kegunaan Penelitian .....  | 8          |
| E. Kajian Pustaka/ Penelitian Terdahulu .....                                    | 8          |
| <b>BAB II TINJAUAN TEORITIS</b>  |            |
| A. Efektivitas komunikasi  |            |
| a). Defenisi Efektivitas.....  | 13         |
| b). Definisi Komunikasi.....   | 15         |
| c). Unsur-unsur Komunikasi.....  | 16         |
| d). Defenisi Efektivitas Komunikasi.....   | 23         |
| B. Pemasaran (Marketing) dan Manajemen Pemasaran(Marketing Management)           |            |
| 1. Pengertian Pemasaran (Marketing).....   | 29         |
| 2. Tingkatan dan Tujuan Pemasaran .....  | 31         |
| 3. Pengertian Manajemen Pemasaran .....  | 33         |
| 4. Bauran Pemasaran.....   | 34         |
| C. Asuransi Syariah  |            |
| a). Pengertian Asuransi Syariah.....   | 37         |
| b). Perbedaan Asuransi Syariah Dengan Asuransi Konvensional .....                | 38         |
| c). Produk Asuransi Syariah di AJB Bumiputera 1912 Cabang Syariah Makassar ..... | 39         |
| <b>BAB III METODE PENELITIAN</b>   |            |
| A. Jenis Penelitian dan Lokasi Penelitian.....                                   | 42         |

|                                  |    |
|----------------------------------|----|
| B. Pendekatan Penelitian .....   | 43 |
| C. Populasi dan Sampel .....     | 43 |
| D. Sumber Data .....             | 44 |
| E. Metode Pengumpulan Data ..... | 45 |
| F. Uji Instrumen Penelitian..... | 46 |
| G. Uji Analisis Data.....        | 48 |
| H. Hipotesis .....               | 48 |

#### **BAB IV HASIL PENELITIAN DAN PEMBAHASAN**

|  |    |
|--|----|
| A. Gambaran umum perusahaan AJB Bumiputera Cabang Syariah Makassar |    |
| 1. Sejarah perusahaan AJB Bumiputera 1912 Cabang Syariah .....     | 50 |
| 2. Falsafah, Visi dan Misi perusahaan.....                         | 52 |
| 3. Struktur .....  | 53 |
| B. Gambaran Responden  |    |
| 1. Jenis Kelamin.....  | 54 |
| 2. Usia .....  | 54 |
| 3. Pendidikan .....  | 55 |
| 4. Pekerjaan.....  | 56 |
| 5. Agama .....   | 56 |
| 6. Status Perkawinan.....  | 57 |
| C. Analisis Data   |    |
| a. Uji Validitas .....   | 57 |
| b. Uji Reabilitas .....  | 59 |
| c. Analisis Regresi  |    |
| 1. Analisis Regresi Sederhana.....                                 | 60 |
| 2. Pengujian Koefisien Regresi dengan $R^2$ .....                  | 61 |
| 3. Pengujian Hipotesis .....                                       | 61 |
| D. Pembahasan .....  | 62 |

#### **BAB V PENUTUP**

|                     |    |
|---------------------|----|
| A. Kesimpulan ..... | 64 |
| B. Implikasi .....  | 64 |

#### **LAMPIRAN**

#### **DAFTAR PUSTAKA**

#### **RIWAYAT HIDUP**

## DAFTAR GAMBAR

|   |    |
|---|----|
| Gambar 2.1, Unsur-unsur komunikasi..... | 16 |
| Gambar 4.1, Struktur Organisasi.....    | 54 |





## DAFTAR TABEL

|  |  |
|--|--|
| Tabel 1.1, Jumlah nasabah AJB Bumiputera Cabang Syariah Makassar.....4<br>pada produk asuransi mitra iqra plus |  |
| Tabel 1.2, Persamaan dan perbedaan penelitian.....12   |  |
| Tabel 4.1, Responden berdasarkan jenis kelamin.....56  |  |
| Tabel 4.2, Responden berdasarkan usia.....57   |  |
| Tabel 4.3, Responden berdasarkan pendidikan.....57   |  |
| Tabel 4.4 Responden berdasarkan pekerjaan.....58   |  |
| Tabel 4.5, Responden berdasarkan agama.....59  |  |
| Tabel 4.6, Responden berdasarkan status perkawinan.....59  |  |
| Tabel 4.7, Hasil uji validitas efektivitas komunikasi (X) .....60  |  |
| Tabel 4.8, Hasil uji validitas minat beli (Y) .....61  |  |
| Tabel 4.9, Hasil uji reabilitas X dan Y.....62   |  |
| Tabel 4.10, Analisis Regresi.....63  |  |
| Tabel 4.11, Pengujian koefisien regresi dengan $R^2$ .....64   |  |

## PEDOMAN TRANSLITERASI

### 1. Konsonan

Daftar huruf bahasa Arab dan transliterasinya ke dalam huruf bahasa latin dapat dilihat pada tabel berikut ini :

| Huruf Arab | Nama | Huruf Latin        | Nama                        |
|------------|------|--------------------|-----------------------------|
| ا          | Alif | tidak dilambangkan | tidak dilambangkan          |
| ب          | Ba   | b                  | be                          |
| ت          | Ta   | t                  | te                          |
| ث          | ṣa   | ṣ                  | es (dengan titik di atas)   |
| ج          | Jim  | J                  | je                          |
| ح          | ha   | ḥ                  | ha (dengan titik di bawah)  |
| خ          | Kha  | Kh                 | ka dan ha                   |
| د          | dal  | d                  | de                          |
| ذ          | zal  | ẓ                  | zet (dengan titik di atas)  |
| ر          | Ra   | R                  | er                          |
| ز          | Zai  | Z                  | zet                         |
| س          | Sin  | S                  | es                          |
| ش          | Syin | sy                 | es dan ye                   |
| ص          | ṣad  | ṣ                  | es (dengan titik di bawah)  |
| ض          | ḍad  | ḍ                  | de (dengan titik di bawah)  |
| ط          | ṭa   | ṭ                  | te (dengan titik di bawah)  |
| ظ          | ẓa   | ẓ                  | zet (dengan titik di bawah) |
| ع          | ‘ain | ‘                  | apostrof terbalik           |

|   |        |   |          |
|---|--------|---|----------|
| غ | Gain   | G | ge       |
| ف | Fa     | F | ef       |
| ق | Qaf    | Q | qi       |
| ك | Kaf    | K | ka       |
| ل | Lam    | L | el       |
| م | Mim    | M | em       |
| ن | Nun    | N | en       |
| و | Wau    | W | we       |
| ح | Ha     | H | ha       |
| ء | Hamzah | , | apostrof |
| ي | Ya     | Y | ye       |

## 2. Vokal

Vokal bahasa Arab, seperti vokal bahasa Indonesia, terdiri atas vokal tunggal atau monoftong dan vokal rangkap atau diftong.

Vokal tunggal bahasa Arab yang lambangnya berupa tanda atau harakat, transliterasinya sebagai berikut:

| Tanda | Nama          | Huruf Latin | Nama |
|-------|---------------|-------------|------|
| آ     | <i>fathah</i> | a           | a    |
| إ     | <i>kasrah</i> | i           | i    |
| أ     | <i>dammah</i> | u           | u    |

Vokal rangkap bahasa Arab yang lambangnya berupa gabungan antara harakat dan huruf, transliterasinya berupa gabungan huruf, yaitu:

| Tanda | Nama                         | Huruf Latin | Nama    |
|-------|------------------------------|-------------|---------|
| ـَـى  | <i>fathah</i> dan <i>ya</i>  | ai          | a dan i |
| ـَـو  | <i>fathah</i> dan <i>wau</i> | au          | a dan u |

Contoh:

كَيْفَ : *kaifa*

هَوَّلَ : *hau-la*

### 3. Maddah

*Maddah* atau vokal panjang yang lambangnya berupa harkat dan huruf, transliterasinya berupa huruf dan tanda, yaitu:

| Harkat dan Huruf  | Nama  | Huruf dan Tanda | Nama                |
|-------------------|---|-----------------|---------------------|
| ـَـى...   ـَـا... | <i>fathah</i> dan <i>alif</i><br>atau <i>ya</i> | ā               | a dan garis di atas |
| ـِـى              | <i>kasrah</i> dan <i>ya</i>                     | ī               | i dan garis di atas |
| ـُـو              | <i>dammah</i> dan<br><i>wau</i>                 | ū               | u dan garis di atas |

### 4. Ta' marbutah

Transliterasi untuk *ta marbutah* ada dua, yaitu: *ta marbutah* yang hidup atau mendapat harkat *fathah*, *kasrah*, dan *dammah*, transliterasinya adalah [t]. Sedangkan *ta marbutah* yang mati atau mendapat harkat sukun, transliterasinya adalah [h].

Kalau pada kata yang berakhir dengan *ta marbutah* diikuti oleh kata yang menggunakan kata sandang *al-* serta bacaan kedua kata itu terpisah, maka *ta marbutah* itu ditransliterasikan dengan ha (h).

Contoh:

رَوْضَةُ الْأَطْفَالِ

: *raudah al-atfâl*

الْمَدِينَةُ الْفَائِذِلَةُ

: *al-madinah al-fâdilah*

الْحِكْمَةُ

: *al-hikmah*



UNIVERSITAS ISLAM NEGERI  
**ALAUDDIN**  
M A K A S S A R

## ABSTRAK

Nama : Rusdi Nur

NIM : 50700111074

Judul : Efektivitas Komunikasi Agen Asuransi Jiwa Bersama (AJB) Bumiputera  
1912 Cabang Syariah Makassar dalam Memengaruhi Minat Beli Produk  
Asuransi Mitra Iqra Plus di Kota Makassar

---

Keefektifan komunikasi merupakan salah satu faktor utama dalam membentuk persepsi, sikap, sifat serta tindakan seseorang. Dalam suatu perusahaan yang bergerak dalam bidang pemasaran barang dan jasa memerlukan orang-orang yang mempunyai kemampuan berkomunikasi yang memadai, seperti halnya dengan perusahaan Asuransi Jiwa Bersama (AJB) Bumiputera 1912 Cabang Syariah Makassar. Penelitian ini berjudul “Efektivitas Komunikasi Agen Asuransi Jiwa Bersama (AJB) Bumiputera 1912 Cabang Syariah Makassar Dalam Memengaruhi Minat Beli Produk Asuransi Mitra Iqra Plus di Kota Makassar”.

Penelitian ini bertujuan untuk mengetahui efektivitas komunikasi agen AJB Bumiputera 1912 Cabang Syariah Makassar dalam memengaruhi minat beli produk asuransi mitra iqra plus di kota Makassar. Penelitian ini dilakukan dengan metode kuantitatif dengan pendekatan survey. Data yang digunakan adalah data primer dengan jumlah sampel ini adalah 41 nasabah AJB Bumiputera 1912 Cabang Syariah Makassar yang menggunakan produk asuransi Mitra Iqra Plus. Sampel dalam penelitian ini merupakan 41 orang nasabah baru dengan pengambilan sampel menggunakan tehnik *convenience sampling*, yaitu tehnik pengambilan sampel berdasarkan pertimbangan kemudahan.

Hasil penelitian ini menunjukkan bahwa komunikasi yang dilakukan oleh agen Asuransi Jiwa Bersama (AJB) Bumiputera 1912 Cabang Syariah Makassar efektif dalam memengaruhi minat beli masyarakat terhadap pembelian produk asuransi Mitra Iqra Plus. Hal ini berdasarkan jawaban responden pada lima indikator efektivitas komunikasi yaitu, pengertian, senang, pengaruh pada sikap, hubungan sosial yang makin baik, dan tindakan. Sebesar 66,7% minat beli nasabah dapat dijelaskan oleh variabel efektivitas komunikasi. Sisanya 33,3% disebabkan oleh variabel lain yang tidak termasuk dalam model.

## BAB 1

### PENDAHULUAN

#### *A. Latar Belakang Masalah*

Dalam pembukaan Undang-Undang Dasar 1945 Republik Indonesia, terdapat beberapa cita-cita mulia bangsa Indonesia, salah satu diantaranya mencerdaskan kehidupan bangsa. Namun kenyataannya saat ini, masih banyak anak Indonesia usia sekolah tidak bisa mengenyam dunia pendidikan dan banyak anak Indonesia yang putus sekolah. Masih ada sebagian masyarakat disulitkan dengan susahnyanya mendapatkan pendidikan yang layak dan terjangkau bagi anak-anak mereka, termasuk di kota Makassar.

Ada berbagai macam solusi yang bisa memecahkan masalah tersebut, salah satunya ialah dengan membeli produk asuransi mitra iqra plus yang ditawarkan oleh perusahaan AJB Bumiputera 1912 Syariah. Asuransi Jiwa Bersama (AJB) Bumiputera misalnya sebagai pelopor asuransi pertama dan tertua di Indonesia, telah jauh-jauh hari menawarkan solusi tersebut, sebagai bentuk perhatiannya kepada dunia pendidikan nasional. Ini sangat membantu para nasabah dalam memberikan proteksi biaya pendidikan bagi anak mereka mulai dari sekolah dasar sampai perguruan tinggi. Produk ini membantu nasabahnya dalam hal mempersiapkan dana pendidikan dan juga melindungi anak nasabah dari sesuatu hal yang tidak diinginkan sewaktu-waktu. Nasabah dapat meningkatkan pendidikan anaknya sejak awal dengan menyisihkan sebagian dari pendapatan nasabah secara teratur, tentunya ini sangat membantu semua kalangan, dari kalangan atas sampai bawah.

Banyaknya perusahaan yang bergerak di bidang jasa ini, dibutuhkan sumber daya manusia (SDM) yang mampu bersaing. Dalam hal ini, semua orang yang berada dalam perusahaan tersebut harus bekerja keras dan menunjukkan *skill* mereka. Agen misalnya, adalah suatu profesi yang mungkin jarang terdengar dan dipandang sebelah mata, tetapi memiliki peranan paling besar dalam suatu perusahaan asuransi.

Agen adalah orang atau perusahaan perantara yang mengusahakan penjualan bagi perusahaan lain atas nama pengusaha; perwakilan, sedangkan agen asuransi adalah wakil perusahaan asuransi yang mencari, mengumpulkan, dan melayani pemegang polis<sup>1</sup>. Oleh karena itulah mengapa agen memiliki peranan penting, bahkan menurut penulis dialah urat nadi bagi jalannya jasa asuransi. Tanpa agen yang berkualitas maka hampir dipastikan kalau usaha ini akan mengalami kebangkrutan atau gulung tikar.

Saat ini, perusahaan asuransi sudah banyak bermunculan dengan *tagline* mereka yang meyakinkan para calon nasabah. Sehingga agen juga harus lebih kompetitif dalam menarik simpati masyarakat. Di Makassar misalnya, sedikitnya ada 10 cabang perusahaan asuransi yang bersaing cukup ketat dalam mencari nasabah diantaranya : Prudential, MNC Life, Jiwa Seraya. Maka dari itu, agen dituntut lebih profesional, lugas, kreatif dan inovatif dalam mempromosikan produk asuransi yang di jualnya.

Tidak dapat dipungkiri kalau ada beberapa agen yang masih juga memperhatikan karena mendapatkan banyak penolakan yang dialaminya

---

<sup>1</sup> Depdikbud, *Kamus Besar Bahasa Indonesia Edisi ke 3* (Jakarta, Balai Pustaka 2003), h.



ketika menawarkan produk asuransi Mitra Iqra Plus. Namun disisi lain agen harus bisa menyadarkan masyarakat terhadap kenyataan hidup bahwa setiap orang kelak akan membutuhkan asuransi. Permintaan asuransi dipengaruhi tingkat kesadaran masyarakat, yang disebabkan oleh faktor ketidaktahuan.<sup>2</sup> Pada kenyataannya, keengganan nasabah muncul karena kerap kali menemui para agen asuransi yang masih kurang mampu meningkatkan pemahaman nasabah, sehingga agen pun akhirnya sering mengalami kegagalan dalam menyampaikan dan memengaruhi calon nasabah dalam memilih produk asuransi yang sesuai dengan kemampuan dan kebutuhannya.

Berdasarkan pengamatan penulis, peminat asuransi Mitra Iqra Plus pada AJB Bumiputera 1912, mengalami fluktuasi khususnya pada AJB Bumiputera cabang Syariah Makassar. Kondisi ini dapat terlihat berdasarkan data pada periode Januari sampai dengan Juni 2015, jumlah nasabah baru khususnya pada produk asuransi Mitra Iqra Plus mengalami fluktuasi.

Kondisi ini dapat disebabkan karena adanya ketidakpuasan nasabah terhadap produk asuransi yang dibelinya. Kondisi ini semakin menguatkan bahwa minat beli masyarakat terhadap asuransi pendidikan mengalami masalah, sehingga diperlukan upaya –upaya untuk meningkatkan minat beli masyarakat terhadap asuransi beasiswa. Rendahnya minat beli masyarakat terhadap produk asuransi tersebut disebabkan oleh berbagai faktor, salah satu diantaranya faktor komunikasi agen yang kurang efektif. Berikut adalah tabel

---

<sup>2</sup>Kupasi, *Asuransi Buat Apa.? Mari Berdamai Dengan Resiko* (Jakarta : Gagas Bisnis Indonesia, 2013), h. 64

yang menunjukkan jumlah nasabah yang mengalami fluktuatif, seperti yang terlihat pada tabel 1.1 di bawah ini :

Tabel 1.1  
Jumlah Nasabah AJB Bumiputera Cabang Syariah Makassar pada Produk  
Asuransi Mitra Iqra Plus

| NO | Bulan    | Jumlah Nasabah |
|----|----------|----------------|
| 1  | Januari  | 152            |
| 2  | Februari | 149            |
| 3  | Maret    | 140            |
| 4  | April    | 155            |
| 5  | Mei      | 157            |
| 6  | Juni     | 130            |
| 7  | Juli     | 121            |
| 8  | Agustus  | 110            |

Sumber : AJB Bumiputera Cabang Syariah Makassar Tahun 2015

Efektivitas komunikasi sangat diperlukan oleh seorang agen, karena agen merupakan ujung tombak perusahaan dalam memasarkan produk asuransi, dalam hal ini peranan agen pada AJB Bumiputera 1912 cabang syariah Makassar dalam meningkatkan jumlah nasabah pada asuransi beasiswa sangatlah penting. Faktor yang paling utama dan merupakan modal yang harus dimiliki oleh agen asuransi adalah komunikasi yang baik dan efektif. Hal ini dikarenakan asuransi menawarkan produk jasa yang tidak berwujud sehingga diperlukan kemampuan komunikasi yang jauh lebih baik. Melalui komunikasi yang efektif dari agen diharapkan daya beli masyarakat akan produk asuransi meningkat.

Berdasarkan latar belakang tersebut di atas, maka penulis tertarik melakukan penelitian yang berjudul: “ *Efektivitas Komunikasi Agen AJB Bumiputera 1912 Cabang Syariah Makassar Terhadap Minat Beli Produk Asuransi Mitra Iqra Plus di Kota Makassar.*”

### **B. Rumusan Masalah**

Berdasarkan latar belakang di atas, maka penulis membuat rumusan masalah sebagai berikut :

1. Apakah efektivitas komunikasi Agen AJB Bumiputera 1912 dalam memengaruhi minat beli asuransi Mitra Iqra Plus di kota Makassar ?
2. Bagaimana tingkat efektivitas komunikasi Agen AJB Bumiputera 1912 terhadap minat beli asuransi Mitra Iqra Plus di kota Makassar ?

### **C. Fokus Penelitian dan Deskripsi Fokus**

#### **A. Fokus Penelitian**

Penelitian ini berjudul “*Efektivitas Komunikasi Agen AJB Bumiputera 1912 Cabang Syariah Makassar Terhadap Minat Beli Produk Asuransi Mitra Iqra Plus di Kota Makassar*”. Penelitian ini adalah penelitian lapangan dengan jenis penelitian kuantitatif, maka penelitian ini difokuskan pada keefektifan komunikasi agen AJB Bumiputera 1912 Cabang Syariah Makassar dalam menjual produk asuransi Mitra Iqra Plus di sekitar kota Makassar. Penulis memilih AJB Bumiputera 1912 sebagai objek penelitian dikarenakan perusahaan ini adalah perusahaan asuransi tertua di Indonesia dan yang pertama menjual produk asuransi pendidikan dengan salah satu produknya asuransi Mitra Iqra Plus.

## B. Deskripsi Fokus

Untuk menghindari kesalahpahaman dalam menginterpretasikan judul yang diajukan dalam penelitian ini, maka peneliti menguraikan kata-kata kunci yang terdapat didalam judul yang diajukan, yaitu :

### 1) Komunikasi

Komunikasi adalah suatu hubungan intraksi antara seseorang dengan orang lain baik individu maupun kelompok untuk menyampaikan makna atau pesan yang terkandung di dalamnya. Intinya dalam sebuah komunikasi ialah pemaknaan yang sama oleh komunikator dengan komunikan, dengan saling mengerti dan memahami pesan yang ada.

### 2) Efektivitas

Efektivitas adalah apa yang diinginkan sesuai dengan apa yang diharapkan. Dalam penulisan draft skripsi ini, efektivitas diartikan seberapa efektif kah komunikasi yang dilakukan oleh para agen agar memperoleh hasil yang positif. Hasil positif disini ialah seberapa banyak nasabah yang bergabung dalam AJB Bumiputra sebagai pemegang polis.

### 3) Asuransi

Asuransi adalah salah satu bentuk pengendalian risiko yang dilakukan dengan cara mengalihkan atau transfer risiko yang dilakukan oleh pihak tertanggung atau nasabah dengan pihak penanggung melalui sebuah perjanjian yang telah dilakukan sebelumnya.

#### 4) AJB Bumiputera 1912

AJB Bumiputra 1912 itu adalah nama perusahaan asuransi. AJB merupakan kependekan dari Asuransi Jiwa Bersama, perusahaan ini berbadan usaha bersama atau mutual. Usaha bersama (mutual) adalah bentuk asuransi yang tidak memiliki pemodal dalam usahanya tetapi melalui mekanisme patungan untuk mendirikan sebuah asuransi.

#### 5) Asuransi Mitra Iqra Plus

Asuransi mitra iqra plus merupakan program asuransi dalam mata uang Rupiah didasarkan pada syariah dan dirancang untuk memberikan perlindungan dan membiayai pendidikan bagi anak-anak mulai dari sekolah dasar sampai perguruan tinggi

#### 6) Agen

Agen ialah penyalur yang atas nama perusahaan tertentu menjual barang dan jasa hasil produksi perusahaan tersebut di daerah tertentu. Agen menjual barang dan jasa dengan harga yang telah ditentukan oleh produsen. Agen memperoleh komisi dari perusahaan yang sesuai dengan jumlah penjualan. Ada tiga jenis agen yang mewakili pelaku ekonomi yang berbeda yaitu; agen produsen, agen penjualan, dan agen pembelian.

#### 7) Minat beli

minat beli disini ialah keinginan yang muncul dari dalam diri calon nasabah untuk membeli produk asuransi Mitra Iqra Plus yang

ditawarkan oleh agen dengan membayar memakai uang dan sebagai imbalannya akan memperoleh polis dan semua hak nasabah.

#### ***D. Tujuan dan Kegunaan Penelitian***

##### **1. Tujuan Penelitian**

Untuk mengetahui efektivitas komunikasi agen AJB Bumiputera 1912 Cabang Syariah Makassar dalam memengaruhi minat beli produk asuransi Mitra Iqra Plus di kota Makassar.

##### **2. Kegunaan Penelitian**

Kegunaan yang diharapkan dalam skripsi ini adalah:

- a. Sebagai bahan masukan dalam penerapan teori-teori yang efektif dalam berkomunikasi, baik itu dalam bidang pekerjaan ataupun dalam kehidupan sehari-hari.
- b. Sebagai bahan rujukan dan pertimbangan kelak, jika menemukan hal yang terkait dengan pembahasan ini.
- c. Sebagai bahan untuk menambah cakrawala pengetahuan dalam pokok masalah yang akan dibahas dan memberikan pengetahuan yang luas terhadap para agen dalam menjalankan tugasnya.

#### ***E. Kajian Pustaka /Penelitian Terdahulu***

Heri (2014) dengan judul penelitian *“Pengaruh Kredibilitas Komunikator Dalam Presentasi Terhadap Minat Beli (Studi Eksplanatif pada peserta presentasi di Henialis Education Centre)*. Penelitian ini

bertujuan untuk mengetahui pengaruh kredibilitas komunikator terhadap minat beli. Penelitian ini dilakukan dengan metode survei eksplanatif serta bersifat kuantitatif. Data yang digunakan adalah data primer dengan jumlah sampel ini adalah 45 orang tua atau wali murid Hasil penelitian ini menunjukkan bahwa kredibilitas komunikator berpengaruh positif signifikan minat beli karena nilai signifikansinya ( $\text{sig.} < 0,05$ ). Frekuensi jawaban responden pada masing-masing indikator kredibilitas komunikator yang terdiri dari aspek kompetensi, sikap, tujuan, kepribadian dan dinamika mayoritas responden menjawab setuju. Frekuensi jawaban responden pada masing-masing indikator minat beli yang terdiri dari aspek *attention*, *interest*, *attending*, dan aspek *information* mayoritas responden menjawab setuju dan sangat setuju<sup>3</sup>.

Diana Fitria (2015) dengan judul penelitian "*Pengaruh Komunikasi Pemasaran PT Coca Cola Terhadap Minat Beli Komsumen Pada Minuman Coca Cola di Pekanbaru..*" Penelitian ini bertujuan untuk mengetahui pengaruh komunikasi pemasaran PT Coca Cola terhadap Minat Beli Konsumen pada Minuman Coca Cola. Kegunaan penelitian ini diharapkan nantinya dapat memberikan ataupun menambah pengetahuan terutama pada divisi marketing dalam melakukan komunikasi untuk menarik minat konsumen. Penelitian ini menggunakan metode kuantitatif dengan pendekatan metode korelasional yaitu meneliti pengaruh antara variabel-variabel. Yang

---

<sup>3</sup> Hery *Pengaruh Kredibilitas Komunikator dalam Presentasi Terhadap Minat Beli (Studi Eksplanatif pada peserta presentasi di Henialis Education Centre)*. Jurnal Ilmu Komunikasi Universitas Atma Jaya Yogyakarta.. 2014

menjadi Populasi dalam penelitian ini adalah konsumen minuman Coca Cola yang ada di Pekanbaru, sedangkan subyek penelitian ini adalah konsumen minuman coca cola dengan sampel sebanyak 50 orang. Teknik pengambilan sampel menggunakan teknik *convenience sampling*, Yaitu sampel dengan pertimbangan kemudahan merupakan teknik penentuan sampel berdasarkan kemudahan saja. Seseorang diambil sebagai sampel karena kebetulan orang tadi ada disitu atau kebetulan dia mengenal orang tersebut. Dari hasil penelitian menunjukkan bahwa adanya pengaruh antara komunikasi pemasaran terhadap minat beli konsumen dengan menggunakan *korelasional product moment* dengan hasil sebesar 0,499 atau (49,9% ) yang berarti berpengaruh cukup kuat. Komunikasi pemasaran PT Coca Cola terhadap minat beli konsumen dinilai cukup baik<sup>4</sup>.

Mardhiyah (2015) *Pengaruh Marketing Mix Terhadap Keputusan Pembelian Perumnas Pada PT. Palutan Indah Pekanbaru*. Skripsi, Universitas Islam Negeri Sultan Syarif Kasim Riau. Penelitian ini dilakukan pada PT Palutan Indah Pekanbaru yang beralamat Jl. Garuda Sakti Dahlia Panam-Pekanbaru. Tujuan penelitian ini bertujuan untuk mengetahui faktor-faktor yang mempengaruhi keputusan pembelian terhadap (Perumnas) pada PT. Palutan Indah Pekanbaru dan untuk mengidentifikasi variabel manakah yang dominan mempengaruhi keputusan pembelian terhadap rumah (Perumnas) pada PT. Palutan Indah

---

<sup>4</sup> Diana Fitria *Pengaruh Komunikasi Pemasaran PT Coca Cola Terhadap Minat Beli Komsumen Pada Minuman Coca Cola di Pekanbaru*. Skripsi, Universitas Islam Negeri Sultan Syarif Kasim Riau. 2015



Pekanbaru. Dalam penelitian ini yang menjadi populasi adalah seluruh konsumen yang membeli rumah pada PT. Palutan Indah yang berjumlah 87 orang merupakan sampel dari populasi. Dalam penelitian ini penulis menggunakan metode *Accident sampling* yaitu memilih konsumen sebagai populasi secara acak untuk dijadikan sampel. Hasil penelitian, tentang keputusan pembelian terhadap produk harga, distribusi, tempat dan promosi mempunyai pengaruh yang signifikan. Hal ini berdasarkan dari hasil penelitian Uji F yang mempunyai F-hitung  $31.601 > < F\text{-tabel } 2,715$  pada taraf level signifikan 0, 05. Semua variabel-variabel bebas yang diteliti mempunyai pengaruh secara signifikan terhadap keputusan pembelian. Hal ini didasarkan dari hasil Uji t yang menunjukkan bahwa kualitas produk mempunyai pengaruh terhadap keputusan pembelian variabel harga mempunyai pengaruh terhadap keputusan pembelian, variabel tempat mempunyai pengaruh terhadap keputusan pembelian dan variabel promosi juga mempunyai pengaruh terhadap keputusan pembelian. Dari hasil penelitian yang telah dilakukan didapat angka koefisien korelasi berganda  $R = 0, 779$  yang menunjukkan bahwa antara variabel produk harga, tempat dan promosi adalah positif dan erat, sedangkan koefisien determinasi berganda ( $R^2$ ) adalah sebesar 0,607 menunjukkan 60,7% variabel pemasaran dapat dijelaskan oleh faktor variable produk harga, tempat dan promosi<sup>5</sup>. Tabel di bawah ini mendeskripsikan perbedaan dan persamaan penelitian yang akan dilakukan oleh peneliti:

---

<sup>5</sup> Mardhiyah *Pengaruh Marketing Mix Terhadap Keputusan Pembelian Perumnas Pada PeT. Palutan Indah Pekanbaru*. Skripsi, Universitas Islam Negeri Sultan Syarif Kasim Riau, 2015

Tabel 1.2

## Persamaan dan Perbedaan Penelitian

| No | Nama Peneliti,<br>Judul<br>Skripsi/Jurnal   | Perbedaan Penelitian   |   | Persamaan<br>Penelitian                      |
|----|---|--|---|--|
|    |   | Penelitian<br>Terdahulu  | Penelitian<br>Peneliti  |  |
| 1  | Heri,<br>Universitas Atma<br>Jaya Yogyakarta.<br>Pengaruh<br>Kredibilitas<br>Komunikator<br>Dalam Presentasi<br>Terhadap Minat<br>Beli (Studi<br>Eksplanatif pada<br>peserta presentasi<br>di Henialis<br>Education Centre) | a) Subjek<br>penelitian<br>adalah<br>peserta<br>presentasi di<br>Henialis<br>Education<br>Centre<br>b) Meneliti<br>pengaruh<br>komunikasi<br>pemasaran       | a) Subjek<br>Penelitian<br>adalah AJB<br>Bumiputer<br>a 1912<br>Cabang<br>Syariah<br>Makassar.<br>b) Meneliti<br>efektivitas<br>komunikasi  | a) Menggunakan<br>penelitian<br>Kuantitatif  |
| 2  | Diana Fitria,<br>Universitas Islam<br>Negeri Sultan Syarif<br>Kasim Riau.<br>Pengaruh<br>Komunikasi<br>Pemasaran PT Coca<br>Cola Terhadap Minat<br>Beli Komsumen<br>Pada Minuman<br>Coca Cola di<br>Pekanbaru               | a) Subjek<br>penelitian<br>adalah PT<br>Coca cola.<br>b) meneliti<br>pengaruh<br>komunikasi<br>pemasaran   | a) Subjek<br>Penelitian<br>adalah AJB<br>Bumiputer<br>a 1912<br>Cabang<br>Syariah<br>Makassar<br>b) Meneliti<br>efektivitas<br>komunikasi<br>pemasaran  | a) Menggunaka<br>n penelitian<br>kuantitatif |
| 3  | Mardhiyah.<br>Universitas Islam<br>Negeri Sultan<br>Syarif Kasim Riau.<br>Pengaruh<br>Marketing Mix<br>Terhadap<br>Keputusan<br>Pembelian<br>Perumnas Pada PT.<br>Palutan Indah<br>Pekanbaru.                               | a) Subjek<br>penelitiannya<br>PT. Palutan<br>Indah<br>Pekanbaru<br>b) Meneliti<br>pengaruuh<br>marketing<br>mix<br>c) metode<br><i>Accident<br/>sampling</i> | a) Subjek<br>Penelitian<br>adalah AJB<br>Bumiputera<br>1912<br>Cabang<br>Syariah<br>Makassar<br>b) metode<br>kuantitatf<br>dengan<br>pendekatan<br>survey.<br>c) Meneliti<br>efektivitas<br>komunikasi<br>pemasaran | a) Menggunakan<br>penelitian<br>Kuantitatif  |

## BAB II

### TINJAUAN TEORITIS

#### A. Efektivitas komunikasi

##### a). Defenisi Efektivitas

Efektivitas memiliki arti berhasil atau tepat guna. Efektif merupakan kata dasar, sementara kata sifat dari efektif adalah efektivitas. Efektivitas menurut pengertian di atas mengartikan bahwa indikator efektivitas dalam arti tercapainya sasaran atau tujuan yang telah ditentukan sebelumnya merupakan sebuah pengukuran dimana suatu target telah tercapai sesuai dengan apa yang telah direncanakan.

Efektivitas merupakan hubungan antara *output* dengan tujuan, semakin besar kontribusi (sumbangan) *output* terhadap pencapaian tujuan, maka semakin efektif organisasi, program atau kegiatan.<sup>1</sup> Efektivitas berfokus pada *outcome* (hasil), program, atau kegiatan yang dinilai efektif apabila *output* yang dihasilkan dapat memenuhi tujuan yang diharapkan atau dikatakan *spending wisely*.

Hal ini berarti, bahwa pengertian efektivitas yang dipentingkan adalah semata-mata hasil atau tujuan yang dikehendaki. Pandangan yang sama menurut pendapat Peter F. Drucker mendefinisikan efektivitas, sebagai berikut efektivitas, pada sisi lain, menjadi kemampuan untuk memilih sasaran hasil sesuai<sup>2</sup>. Seorang manajer efektif adalah satu yang memilih kebenaran

---

<sup>1</sup>Mahmudi, *Manajemen Kinerja Sektor Publik adisi 2*. (Jakarta, UPP STIM YKPN, 2007)

<sup>2</sup> H.A.S. Moenir, *Manajemen Pelayanan Umum di Indonesia*. (Jakarta, Bumi Aksara, 2006), h. 166

untuk melaksanakan, memperhatikan pendapat para ahli di atas, bahwa konsep efektivitas merupakan suatu konsep yang bersifat multidimensional, artinya dalam mendefinisikan efektivitas berbeda-beda sesuai dengan dasar ilmu yang dimiliki walaupun tujuan akhir dari efektivitas adalah pencapaian tujuan. Kata efektif sering dicampuradukkan dengan kata efisien walaupun artinya tidak sama, sesuatu yang dilakukan secara efisien belum tentu efektif.

Efektivitas yaitu berfokus pada akibatnya, pengaruhnya atau efeknya, sedangkan efisiensi berarti tepat atau sesuai untuk mengerjakan sesuatu dengan tidak membuang-buang waktu, tenaga dan biaya<sup>3</sup>. Berdasarkan penjelasan tersebut, bahwa efektivitas lebih memfokuskan pada akibat atau pengaruh sedangkan efisiensi menekankan pada sumber daya, yaitu mencakup anggaran, waktu, tenaga, alat dan cara upaya dalam pelaksanaannya tepat waktu.

Efektivitas adalah kemampuan melaksanakan tugas, fungsi (operasi kegiatan program atau misi) daripada suatu organisasi atau sejenisnya yang tidak adanya tekanan atau ketegangan diantara pelaksanaannya.<sup>4</sup> Sehubungan dengan pengertian yang dikemukakan di atas, maka secara singkat pengertian daripada efisiensi dan efektivitas adalah, efisiensi berarti melakukan atau mengerjakan sesuatu secara benar, "*doing things right*", sedangkan efektivitas melakukan atau mengerjakan sesuatu

---

<sup>3</sup> Markus Zahnd, *Perancangan system Kota Secara Terpadu*, (Yogyakarta, Kanisius, 1999), h. 200-201

<sup>4</sup> Agung Kurniawan, *Transformasi Pelayanan Publik* (Yogyakarta, Pembaruan, 2005),

tepat pada sasaran “*doing the right things*”. Tingkat efektivitas itu sendiri dapat ditentukan oleh terintegrasinya sasaran dan kegiatan organisasi secara menyeluruh, kemampuan adaptasi dari organisasi terhadap perubahan lingkungannya.

Mengacu pada penjelasan di atas, maka untuk mencapai tujuan organisasi secara efektif perlu adanya harmonisasi kemampuan sumber daya dengan menggunakan sarana yang lain sehingga sasaran yang akan dicapai menjadi jelas. Pencapaian sasaran tersebut dapat dikatakan efektif apabila adanya keharmonisan. Setiap pekerjaan pegawai dalam organisasi sangat sangat menentukan bagi pencapaian hasil kegiatan seperti yang telah direncanakan terlebih dahulu. Untuk itu faktor keefektifannya banyak mempengaruhi kepada kemampuan aparatur dan organisasi dalam melaksanakan tugas dan kewenangannya. Tingkat pencapaian tujuan aparatur dalam suatu organisasi dikatakan efektif apabila pencapaian itu sesuai dengan tujuan organisasi dan memberikan hasil yang bermanfaat.

**b) Definisi komunikasi**

Komunikasi atau dalam bahasa Inggris disebut *communication*, berasal dari bahasa Latin, yaitu *communis*. *Communis* atau dalam bahasa Inggrisnya *common* yang berarti “*sama*”. Jadi, apabila kita berkomunikasi (to communicate), ini berarti bahwa kita berada dalam keadaan berusaha untuk menimbulkan suatu persamaan (*commonness*) dalam hal sikap dengan seseorang.<sup>5</sup>

---

<sup>5</sup>Apriadi Tamburaka, *Agenda Setting Media Massa* (Jakarta : Rajawali Pers, 2012), h. 7

Komunikasi adalah hubungan kontak dan antar manusia baik individu maupun kelompok. Tanpa kita sadari kita tidak pernah lepas dari yang namanya komunikasi, baik dalam kehidupan kita sehari mulai dari saat kita lahir ke dunia sampai meninggal dunia. Komunikasi sudah merupakan bagian dari kehidupan manusia itu sendiri, boleh dikata bahwa manusia tidak bisa hidup tanpa komunikasi. Komunikasi itu adalah wadah bagi manusia untuk saling bertukar informasi, pendapat, mengajak, mempengaruhi, dan sebagainya yang bisa mengubah pendapat dan tingkah laku orang lain.

c). *Unsur-unsur Komunikasi*

**Gambar 2.1**

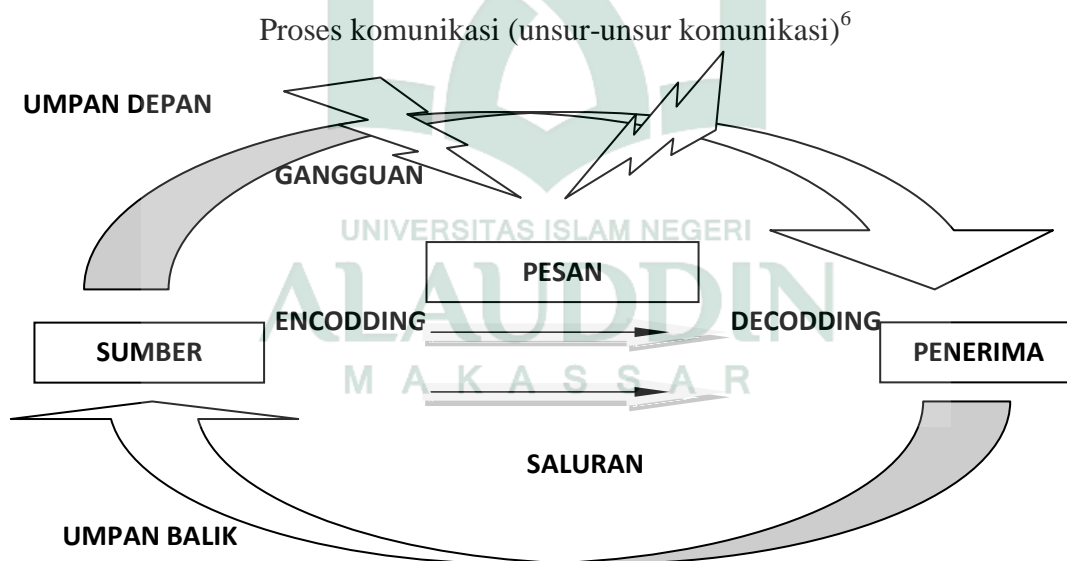

Sumber :Yuyun Wirasasmita

<sup>6</sup>Yuyun Wirasasmita, *Komunikasi Bisnis dan Profesional* (cet. VIII, Bandung, Remaja Rosdakarya, 2006), h. 7

## 1. Sumber

Sumber adalah pemerkarsa suatu pesan atau dasar yang digunakan dalam menyampaikan pesan dan digunakan dalam rangka memperkuat pesan itu sendiri. Sumber itu sendiri bisa berupa orang, lembaga, buku, dan lain sebagainya<sup>7</sup>. Berikut ini adalah sumber yang diklasifikasikan dalam 3 bentuk yaitu:

- Lembaga : universitas, sekolah, dan lain sebagainya
- Persona : rektor, bapak, direktur, dan lain sebagainya
- Nonlembaga/non persona : buku, undang-undang dasar, dan lain sebagainya.

## 2. Encoding (penyandian)

Encoding adalah proses pengalihan pikiran ke dalam bentuk lambang<sup>8</sup>. encoding atau penyandian merupakan tindakan pemberian arti symbol-simbol pada pemikiran. Misalnya, memutuskan kata-kata mana harus ditulis atau diucapkan. Karena manusia seringng sekali menggunakan semua panca indranya, penyandi memiliki bermacam-macam sandi untuk memiliki dan menghubungkannya pada saat pengiriman pesan. Menciptakan gelombang suara yang penuh arti adalah sandi yang tepat, yang pantas untuk penyandian dengan memiliki suatu sumber.

---

<sup>7</sup>H.A.W Widjaja, *Ilmu Komunikasi Pengantar Study edisi revisi 2* ( Jakarta : Rineka Cipta, 2000), h. 30

<sup>8</sup>Erliana Hasan, *Komunikasi Pemerintahan* ( Bandung: Refika Aditama, 2005), h. 36

### 3. Pesan

Pesan dalam komunikasi adalah sesuatu yang di sampaikan oleh pengirim ke penerima<sup>9</sup>.Pesan mempunyai inti pesan yaitu makna, jadi pesan sebenar adalah bungkusan dari makna yang ingin disampaikan oleh komunikator ke komunikan.Inti dari pesan itulah yang menjadi pengarah di dalam usaha mencoba mengubah sikap dan tingkah laku komunikannya. Pesan dapat secara panjang lebar mengupas berbagai segi, berbelit-belit, tapi inti pesan dari komunikasi akan mengarah pada satu tujuan akhir dari komunikasi itu.

#### a. Penyampaian pesan

Melalui lisan, tulisan, tatap muka, menggunakan media, dan lain-lain.

#### b. Bentuk pesan

Bentuk pesan terbagi 3 yaitu:

##### 1. Informatif

Sifatnya memberikan keterangan-keterangan atau fakta-fakta. Sehingga komunikan akan mengambil kesimpulan dan keputusan sendiri.

##### 2. Persuasif

Sifatnya ialah membujuk, membangkitkan pengertian dan kesadaran manusia bahwa apa yang kita sampaikan akan memberikan perubahan sikap, tetapi perubahan ini terjadi karena kehendak orang itu sendiri atau dengan kata lain atas kesadarannya sendiri.

---

<sup>9</sup>Yuyun Wirasmita, *Komunikasi Bisnis dan Profesional* , h. 9



### 3. Koersif

Sifatnya memaksa, dengan menggunakan sanksi-sanksi apabila tidak dilaksanakan. Bentuk yang terkenal dari model ini ialah agitasi dengan tekanan-tekanan yang menimbulkan tekanan bati dan ketakutan di kalangan publik. Koersif ini berbentuk perintah, instruksi, dan sebagainya<sup>10</sup>.

### 4. Saluran / Media

Media ialah suatu sarana yang digunakan untuk menyampaikan pesan dari seorang komunikator kepada komunikan. Ada berbagai macam media, meliputi media cetak, audio, audio-visual.<sup>11</sup>

### 5. Decoding

Decoding adalah proses penetapan makna pada lambang yang disampaikan komunikator ke komunikan<sup>12</sup>. Dengan kata lain decoding adalah proses penguraian informasi yang yang di dapatkan oleh komunikan atau reaksi yang ditimbulkan setelah mendapatkan informasi.

### 6. Penerima atau komunikan

Penerima adalah pihak yang menjadi sasaran pesan yang dikirim oleh sumber<sup>13</sup>. Sebenarnya tugas tugas seorang komunikan tidak hanya menerima pesan, melainkan juga harus menganalisis dan menafsirkan sehingga dapat memahami makna pesan. Penerima pesan dalam komunikasi bisa berupa individu, kelompok dan masyarakat.

---

<sup>10</sup>AW. Widjaja, M. Arisyk Wahab, *Strategi Publik Relations* (Jakarta; Raja Grafindo Persada, 2000), h. 14

<sup>11</sup>Suranto, *Komunikasi Sosial Budaya*, (Yogyakarta : Graha Ilmu, 2010) , h. 6

<sup>12</sup>Erliana Hasan, *Komunikasi Pemerintahan* (Bandung; Refika Aditama, 2005), h. 36

<sup>13</sup>Yuyun Wirasmita, *Komunikasi Bisnis dan Profesional*, h. 9

## 7. Umpan balik(*feedback*)

Umpan balik adalah sebuah balasan atau memberi respon kembali apa yang di sampaikan komunikator. Umpan balik memberikan gambaran kepada komunikator tentang seberapa berhasil komunikasi yang dilakukannya. Dengan mengetahui umpan balik yang dilakukan oleh komunikator, komunikator bisa menilai tujuan dari pesan itu tersampaikan atau tidak.

*Feedback* memiliki fungsi sebagai mekanisme kendali untuk mengetahui apakah perilaku komunikasi seorang komunikator telah efektif untuk mengenai sasarannya. Ada beberapa jenis *feedback* dalam komunikasi, jenis-jenis *feedback* tersebut ialah:

### A. *Feedback positif – feedback negative*

*Feedback positif* ialah isyarat/ gejala yang ditunjukkan oleh komunikator yang menandakan bahwa ia / mereka memahami, membantu, dan mau bekerja sama dengan komunikator untuk mencapai sasaran komunikasi tersebut, dan tidak menunjukkan perlawanan atau pertentangan.

*Feedback negative* adalah isyarat atau gejala yang ditunjukkan oleh komunikator yang menandakan bahwa ia atau mereka memiliki sikap serta perilaku yang dapat berkisar dari mulai tidak hingga tidak menyukai pesan, cara penyampaian, atau bahkan dari sang komunikator.

*B. Feedback netral – feedback zero*

*Feedback netral* adalah jenis feedback yang sulit untuk dinilai sebagai isyarat atau gejala yang menunjukkan respon positif atau negatif. Dengan kata lain feedback netral tidak jelas wujudnya, apakah positif atau negatif.

*Feedback zero* adalah feedback yang sulit dimengerti oleh komunikator. Komunikator tidak tau harus menafsirkan isyarat atau gejala yang muncul dari komunikasi.

*C. Feedback internal – feedback eksternal*

*Feedback internal* adalah yang menunjukkan sumber dari isyarat atau gejala menjadi feedback. Jika itu muncul dari dalam diri komunikator, maka itu disebut *feedback internal*. Maksudnya ketika komunikator meralat apa yang di ucapkannya mungkin karena ia lupa, dan lain sebagainya.

*Feedback eksternal* adalah feedback yang munculnya berasal dari komunikasi. Dalam hal ini komunikasi dapat menunjukkan ekspresi, gerak-gerik, perilaku atau bahkan suara-suara yang muncul ketika komunikasi sedang berlangsung.

*D. Feedback verbal – feedback non-verbal*

*Feedback verbal* menunjuk pada bentuk atau wujud dari apa yang disampaikan komunikasi sebagai reaksi pada suatu perilaku komunikasi tertentu yang sedang berlangsung.

*Feedback non verbal* adalah yang wujudnya bukan berupa lisan atau tulisan, seperti ekspresi wajah, cara menatap, cara berdiri, dan sebagainya.

#### E. Feedback langsung – feedback tidak langsung

Feedback langsung adalah feedback yang ditunjukkan ketika komunikasi sedang berlangsung. Feedback tidak langsung adalah feedback yang disampaikan ketika komunikasi telah selesai.<sup>14</sup>

#### 8. Gangguan

Gangguan atau noise merupakan sifat yang melekat pada komunikasi, karena dapat mengubah dan mencampuri penerimaan pesan. Adanya gangguan komunikasi ini dapat menyebabkan penurunan efektivitas proses komunikasi<sup>15</sup>. Secara umum hambatan dalam berkomunikasi terdiri dari dua hal, yaitu:

##### a. Faktor internal

Factor internal adalah hambatan yang berasal dari dalam diri individu yang terkait kondisi fisik dan psikologis.

##### b. Faktor eksternal

Factor eksternal adalah hambatan yang berasal dari luar individu yang terkait dengan lingkungan fisik dan lingkungan social budaya.

---

<sup>14</sup>Dwy yulianingtias, unsure - unsur komunikasi Dwyulianingtias.blogspot.com/2013/06/umpanbalik-feedback-feedback adalah.html?m=1 diakses pada tanggal 10 September 2015 jam 21.30

<sup>15</sup>Suranto, Komunikasi Sosial Budaya (Yogyakarta : Graha Ilmu, 2010) h. 7

**d). Definisi Efektivitas Komunikasi**

Efektivitas merupakan suatu keadaan yang menunjukkan tingkat keberhasilan atau kegagalan kegiatan manajemen dalam mencapai tujuan. Sedangkan komunikasi adalah sebagai proses penyampaian pesan oleh komunikator kepada komunikan melalui media yang menimbulkan akibat tertentu.

Sehingga dapat disimpulkan bahwa efektivitas komunikasi adalah suatu proses penyampaian pesan yang mampu mencapai tujuan dari isi pesan tersebut dan memberikan umpan balik (*feed back*) atau reaksi sehingga pesan pun berhasil tersampaikan dan menimbulkan sebuah komunikasi yang efektif.

Menurut Jalaluddin Rahmat, efek dapat terjadi pada tataran yaitu:

1. Efek Kognitif, yaitu terjadi jika ada perubahan pada apa yang diketahui, dipahami, dan dipersepsi oleh khalayak. Efek ini berkaitan dengan transmisi pengetahuan, kepercayaan, atau informasi.
2. Efek Afektif, yaitu timbul jika ada perubahan pada apa yang dirasakan, disenangi, atau dibenci khalayak yang meliputi segala yang berkaitan dengan emosi, sikap, serta nilai.
3. Efek Behavioral, yaitu merujuk pada perilaku nyata yang dapat diamati, yang meliputi pola-pola tindakan, kegiatan, atau kebiasaan tindakan berperilaku<sup>16</sup>.

---

<sup>16</sup>Wahyu Ilaihi, *Komunikasi Dakwah* (Cet. 1, Bandung, Remaja Rosdakarya, 2010), h. 21.

Efektivitas tidak boleh lepas dari: faktor tujuan, faktor manusia, faktornilai-nilai danfaktor sistem organisasi itu sendiri yang dihubungkan dengan kondisi waktu, target, jumlah, dan kualitas. Dengan demikian efektivitas ternyata bersifat multidimensional, sehingga strategi yang dipilih untuk meningkatkan efektivitas tergantung pada kekhususan atau spesifikasi faktor dari permasalahan yang hendak dipecahkan. Yang perlu digaris bawahi bahwa sesuatu yang efektif belum tentu efisien, demikian sebaliknya sesuatu yang efisien belum tentu efektif, namun perlu ditegaskan kembali bahwa jika sesuatu kegiatan atau aktivitas telah terbukti ketidak efektifannya maka tidak perlu lagi mempersoalkan efisiensinya.

#### 1. Komunikasi Efektif

Efektif tidaknya sebuah komunikasi bisa kita lihat dengan indikator sebagai berikut:

- a. Perbedaan persepsi
- b. Reaksi emosional, emosi ini bisa dalam bentuk marah, benci, mempertahankan persepsi, malu, takut, yang akan berpengaruh dalam memahami pesan yang sedang disampaikan kepada komunikan. Pendekatan yang terbaik dalam hubungan emosi adalah menerimanya sebagai dari proses komunikasi dan mencoba untuk memahaminya ketika emosi menimbulkan masalah.

c. Ketidak-konsistenan komunikasi verbal dan nonverbal yaitu, mencakup semua stimulus dalam suatu peristiwa komunikasi baik yang dihasilkan oleh manusia maupun lingkungan.

d. Kecurigaan.

Seorang komunikan mempercayai atau mencurigai suatu pesan pada umumnya merupakan fungsi kredibilitas dari pengiriman dan pemikiran dari penerima pesan<sup>17</sup>.

## 2. Indikasi Komunikasi Efektif

Steward L Tubbs, mengemukakan bahwa komunikasi dapat dikatakan efektif apabila ada lima indikasi berikut:

1. Pengertian, penerimaan yang cermat dari isi stimulasi seperti apa yang dimaksud oleh komunikator
2. Kesenangan, komunikasi ini juga disebut dengan komunikasi fasis (*phatic communication*) yang dimaksud untuk menimbulkan kesenangan. Komunikasi menjadikan hubungan antar individu menjadi hangat, akrab dan menyenangkan.
3. Pengaruh pada sikap, komunikasi juga sering dilakukan untuk mempengaruhi orang lain, seperti seorang khotib yang ingin membangkitkan sikap keagamaan dan mendorong jamaah dapat beribadah dengan baik, atau seorang politisi yang ingin menciptakan citra yang baik kepada publik pemilihnya, dan lain-lain.

---

<sup>17</sup>Wahyu Ilahi, *Komunikasi Dakwah, Cet. 1*, h, 164.

4. Hubungan sosial yang makin baik, komunikasi juga ditunjukkan untuk menumbuhkan hubungan sosial yang baik. Manusia adalah makhluk sosial yang tidak dapat bertahan hidup sendiri, untuk itu manusia selalu berkeinginan untuk berhubungan dengan orang lain secara positif.

5. Tindakan, tindakan persuasi dalam komunikasi digunakan untuk mempengaruhi sikap persuasif, juga diperlukan untuk memperoleh tindakan yang dikehendaki komunikator. Dalam hal ini, efektivitas komunikasi biasanya diukur dari tindakan nyata oleh komunikator<sup>18</sup>.

### 3. Aturan Komunikasi Efektif

Komunikasi adalah suatu faktor yang penting bagi perkembangan hidup manusia sebagai makhluk sosial. Tanpa mengadakan komunikasi, individu manusia tidak mungkin dapat berkembang dengan normal dalam lingkungan sosialnya.

Dalam usaha mengefektifkan komunikasi, Ann Ellenson melakukan penelitian yang menghasilkan aturan bagi pelaksanaan komunikasi, yaitu;

a. Usahakan sekuat mungkin agar rintangan-rintangan yang telah *stereotype* adalah suatu sikap pandangan yang kaku dan tak dapat berubah terhadap aspek-aspek kenyataan, khususnya terhadap seseorang atau kelompok sosial yang menghalangi komunikasi yang

---

<sup>18</sup>Wahyu Ilaihi, *Komunikasi Dakwah*, h. 157.



baik, agar dapat dilenyapkan, misalnya rintangan karena faktor usia, profesi, dan lain sebagainya.

- b. Saling mengerti, yaitu antar komunikator dan komunikan berusaha mengerti satu sama lain sebaik-baiknya.
- c. Menjadi pendengar yang baik dan tidak berprasangka sebelumnya
- d. Usahakan agar pikiran dan pengalaman bisa sejalan dan dapat mengambil keuntungan dari proses komunikasi tersebut.
- e. Berinisiatif untuk memberikan jalan keluar penyelesaian masalah.
- f. Menjadi seorang komunikator yang dapat dipercaya sehingga bisa percaya pada komunikan.
- g. Memberi motivasi pada komunikan
- h. Terbuka dan ramah pada pandangan atau pendapat komunikan<sup>19</sup>.

#### 4. Prinsip Komunikasi Efektif

- a). Prinsip berbicara efektif. Sebuah komunikasi dapat dikatakan efektif apabila menarik untuk didengar, sasaran tercapai (instruktif, informatif, ajakan/himbauan, argumentatif, dan klarifikatif). Indikasinya adalah jelas artikulasinya, hemat kata-kata, bahasa yang mudah dimengerti, suara yang enak untuk didengar dan dirasakan.
- b). Mendengar dengan aktif. Mendengar adalah hal yang utama dalam berkomunikasi, mendengar dengan aktif berarti mendengar untuk mengerti apa yang dikatakan dibalik pesan tadi. *Brownell* menyatakan bahwa, efektifitas mendengarkan terdapat enam unsur yang dikenal

---

<sup>19</sup>Wahyu Ilahi, *Komunikasi Dakwah*, h. 162.





dengan *HURIER* (*Hearing, Understand, Rembering, Interpreting, Evaluating, Responding*)<sup>20</sup>.

## 5. Hukum Komunikasi Efektif

- a. Respect. Sikap hormat dan sikap menghargai terhadap lawan bicara kita. *Samuel Johnson* mengatakan bahwa “*There will be no RESPECT without TRUST, and there is no trust without INTEGRITY*”
- b. Empati. Kemampuan untuk menempatkan diri pada situasi atau kondisi yang dihadapi oleh orang lain.
- c. *Audible*. Dapat didengarkan atau dimengerti dengan baik.
- d. *Clarity*. Kejelasan dari pesan yang disampaikan.
- e. *Humble*. Sikap rendah hati adalah unsur sikap untuk membangun rasa menghargai orang lain<sup>21</sup>.

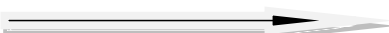
## 6. Prosedur mencapai efek yang ditentukan

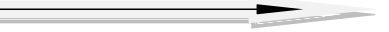
Untuk mendapat efek yang baik dari komunikasi, maka prosedur yang ditempuh adalah apa yang disebut sebagai *A – A Procedure*, yaitu proses dari *attention* (perhatian) ke *action* (tindakan). Lebih jelasnya dapat dilihat sebagai berikut:

- |             |  |                        |
|-------------|--|------------------------|
| - Attention |  | Perhatian              |
| - Interenst |  | Kepentingan            |
| - Desire    |  | Keinginan              |
| - Decision  |  | Keputusan              |
| - Action    |  | Tindakan <sup>22</sup> |

<sup>20</sup>Wahyu Ilaihi, *Komunikasi Dakwah*, h. 163.

<sup>21</sup>Wahyu Ilaihi, *Komunikasi Dakwah*, h. 165-166.

Dalam praktek, pertama harus membangkitkan dulu orang dengan berbagai cara. Kemudian kemukakan kepentingan yang sesuai dengan orang tersebut. Kembangkan keinginannya, kembangkan terus sehingga muncul keputusan. Kemudian yang terakhir adalah memberikan tindakan dari apa yang dikomunikasikan.

## ***B. Pemasaran (Marketing) dan Manajemen Pemasaran (Marketing Management)***

### ***A. Pengertian Pemasaran (Marketing)***

Pemasaran atau dalam bahasa Inggris yaitu marketing berasal dari kata pasar atau market. Pemasaran adalah suatu system total dari kegiatan bisnis yang dirancang untuk merencanakan, menentukan harga, mempromosikan, dan mendistribusikan barang-barang yang dapat memuaskan keinginan dan jasa baik kepada para konsumen saat ini maupun konsumen potensial<sup>23</sup>.

Pemasaran adalah kreasi dan realisasi sebuah standar hidup. Pemasaran mencakup kegiatan :

- 1). Menyelidiki dan mengetahui apa yang diinginkan konsumen.
- 2). Kemudian merencanakan dan mengembangkan sebuah produk atau jasa yang akan memenuhi kegiatan tersebut.

---

<sup>22</sup> H.A.W. Widjaja, *Ilmu Komunikasi Pengantar Studi edisi 2* (Jakarta, Rineka Cipta, 2000) h. 39-40

<sup>23</sup> Tamrin Abdullah. Francis Tantri, *Manajemen Pemasaran* (Jakarta, Rajawali Pers, 2014) h. 2

3) Dan kemudian memutuskan cara terbaik untuk menetapkan harga, mempromosikan dan mendistribusikan produk atau jasa tersebut.<sup>24</sup>

Pemasaran tidak hanya dapat dilihat dalam ruanglingkup umum, akantetapi dapat pula dilihat dalam sudut pandang syariah. Pemasaran menurut perspektif syariah adalah segala aktivitas yang dijalankan dalam kegiatan bisnis berbentuk penciptaan nilai yang memungkinkan siapa pun yang melakukannya bertumbuh serta mendayagunakan kemamfaatannya yang dilandasi atas kejujuran, keadilan, keterbukaan, dan keiklasan sesuai dengan proses yang berprinsip akan akad muamalah islami atau perjanjian transaksi bisnis dalam Islam<sup>25</sup>. Berikut adalah salah satu ayat dalam Al-Qur'an tentang seruan untuk berkata jujur, yaitu surah Al-Israa' ayat 53

كَانَ الشَّيْطَانُ إِذْ بَيْنَهُمْ يُنْزِعُ الشَّيْطَانُ إِنَّ أَحْسَنُ هِيَ الَّتِي يَقُولُوا الْعِبَادِ وَقُلْ

مُيِّنَا عَدُوًّا لِلْإِنْسَانِ ﴿٥٣﴾

Terjemahan .

Dan katakanlah kepada hamba-hamba Ku : hendaklah mereka mengucapkan perkataan yang lebih baik (benar). Sesungguhnya setan suka menimbulkan perselisihan diantara mereka. Sesungguhnya setan itu adalah musuh yang nyata bagi manusia<sup>26</sup>.

Ayat ini, menceritakan tentang efektivitas komunikasi dalam berbisnis, dengan senantiasa harus mengucapkan kata-kata yang terbaik dalam

<sup>24</sup>Tamrin Abdullah. Francis Tantri, *Manajemen Pemasaran*, h. 2

<sup>25</sup> Abdullah amrin, *Strategi Pemasaran Asuransi Syariah* (Jakarta: Grasindo, 2007), h. 1

<sup>26</sup>Departemen Agama RI, *Al-qur'an dan Terjemahannya* (Bandung: Jumanatul Ali, 2005), h. 196

berkomunikasi kepada orang lain. Ayat ini sangat cocok untuk agen asuransi dalam mempromosikan produknya kemasyarakat, dengan berkata lemah lembut yang dapat melunakkan hati calon nasabah, jangan sampai mengucapkan kata-kata kasar yang dapat merusak hubungan antar sesama manusia. Hendaklah seorang agen mengola kata yang keluar dari mulutnya, sehingga komunikasi yang dilakukannya bisa efektif, jangan sampai apa yang diucapkan agen hanya akan membuat perselisihan.

### ***B. Tingkatan dan Tujuan Pemasaran***

#### **1. Tingkatan Pemasaran**

Jika kita memperhatikan struktur sebuah perusahaan maka ada tingkatan-tingkatan tertentu yang masing-masing memiliki penekanan pada tugas pemasarannya

- a. Pada tingkat pimpinan pemasaran penekanan dan analisis stuktur pasar, orientasi dan dukungan pelanggan, serta memposisikan perusahaan dalam mengawasi rantai nilai. Dalam sebuah lembaga atau perusahaan banyak bagian-bagian, atau departemen yang menghasilkan nilai bagi pelanggan, misalnya pembelian bahan baku, bagian produksi, dan sebagainya. Aktivitas mereka ini harus di bina atau diarahkan agar lebih memuaskan pelanggan.
- b. Pada tingkat bisnis atau SBU (*Strategic Business Unit*). Disini pemasaran adaah untuk sigmentasipasar dantargeting pasar. Unit bisnis harus lebih menekankan pada krakteristik produk yang akan dipasarkan dan lebih mengenai needs dan want dari komsumen.

- c. Pada tingkat operasional, ini berarti marketing in action, para petugas harus melaksanakan berbagai taktik marketing mix, mencari kombinasi dari bauran yang paling maksimal, apakah akan lebih menekankan pada *product, price, place, atau promotion* dan sebagainya.<sup>27</sup>

## 2. Tujuan Pemasaran

Tujuan pemasaran ada dua yaitu secara umum dan secara khusus. Secara umum pemasaran, yaitu mengadakan keseimbangan antar daerah/Negara saling mengisi dan mengadakan perdagangan antara daerah surplus dengan daerah/Negara minus. Sedangkan pemasaran secara khusus, terbagi tiga yaitu :

### a. Jangka pendek

Tujuan jangka pendek pemasaran dari perusahaan ialah untung secepat mungkin. Artinya dapat menutup semua biaya produksi yang digunakan, dan jika ada kelebihan itulah yang disebut laba atau keuntungan.

### b. Jangka menengah

Tujuan jangka menengah adalah mengusahakan mencapai titik impas antara total biaya produksi dan total volume penjualan, memperluascakupan promosi, dan berusaha lebih memperbesar cakupan volume penjualan.

### c. Jangka panjang

Untuk jangka panjang perusahaan mempertahankan para pelanggan setia agar tetap loyal dengan produknya

---

<sup>27</sup> Buchari Alma, *Manajemen Pemasaran dan Pemasaran Jasa* (Bandung, Alfabeta, 2009),h. 5-6

### C. *Pengertian Manajemen Pemasaran*

Manajemen pemasaran adalah alat analisis, perencanaan, penerapan, dan mempertahankan pertukaran yang menguntungkan dengan pasar sasaran yang dimaksud untuk mencapai tujuan-tujuan organisasi<sup>28</sup>. Manajemen pemasaran adalah proses untuk meningkatkan efisiensi dan efektivitas dari kegiatan pemasaran yang dilakukan oleh individu-individu atau perusahaan. tentunya jika seseorang atau perusahaan tentunya ia harus memperbaiki pemasarannya yang tentunya harus melakukan kegiatan pemasaran sebaik mungkin. Pengertian ini memiliki implikasi yaitu:

- 1) Definisi diatas menekankan adanya efektivitas dan efisiensi. Efektivitas artinya memaksimalkan hasil yang hendak dicapai yang telah ditetapkan terlebih dahulu, sedangkan efisiensi adalah meminimalkan pengeluaran atau biaya yang digunakan untuk mencapai hasil tersebut<sup>29</sup>.
- 2) Manajemen pemasaran merupakan suatu proses. Penekanan pada efisiensi dan efektivitas erat hubungannya dengan produktivitas. Jika orang ingin menentukan produktivitas, maka ia harus mengetahui hasil yang dicapai (ini masalah efektivitas), dan sumber apa yang telah digunakan ( ini masalah penggunaan sumber-sumber seefien mungkin (berdaya guna) dan merupakan hasil yang maksimal (berhasil guna).<sup>30</sup>

---

<sup>28</sup>Deliyanti Oentoro, *Manajemen Pemasaran Modern*, (Yogyakarta:LaksBang PRESSindo, 2010), h. 13

<sup>29</sup>Awaluddin, *Manajemen Bank Syariah* (Makassar; Alauddin University Press, 2011), h. 10.

<sup>30</sup> Buchari Alma, *Manajemen Pemasaran dan pemasaran jasa* (Bandung, Alfabeta, 2009) h. 131

#### ***D. Bauran Pemasaran***

Bauran pemasaran adalah kombinasi dari empat variabel atau kegiatan yang inti dari system pemasaran, yaitu produk, struktur harga, promosi, dan pendistribusian. *Marketing mix* merupakan variable-variabel yang digunakan oleh perusahaan-perusahaan sebagai sarana untuk memenuhi kebutuhan dan kepuasan konsumennya. Variabel-variabel itu antara lain:

1. Produk

Kotler sebagaimana dikutip Buhari Alma menyatakan bahwa produk adalah segala sesuatu yang dapat ditawarkan di pasar, untuk memuaskan kebutuhan dan keinginan konsumen. Produk terdiri atas barang, jasa, pengalaman, even, orang, tempat, kepemilikan, organisasi, informasi dan ide.<sup>31</sup>

2. Harga

Harga adalah suatu nilai tukar yang bisa disamakan dengan uang atau barang lain untuk mamfaat yang diperoleh dari suatu barang atau jasa bagi seseorang atau kelompok pada waktu tertentu dan tempat tertentu<sup>32</sup>. Harga merupakan salah satu penentu keberhasilan suatu perusahaan karena harga menentukan seberapa besar keuntungan yang diperoleh perusahaan dari penjualan produknya baik berupa barang maupun jasa.

---

<sup>31</sup> Buchari Alma, *Manajemen Pemasaran dan pemasaran jasa*, h. 139

<sup>32</sup> Deliyanti Eontoro, *Manajemen Pemasaran Modern* (Yogyakarta; LaksBang PRESSindo, 2010), h. 149



### 3. Distribusi

Distribusi adalah kegiatan pemasaran yang beruaha memperlancar dan mempermudah penyampaian barang dan jasa dari produsen kepada konsumen, sehingga penggunaanya sesuai dengan yang diperlukan.<sup>33</sup>

### 4. Promosi

Promosi pada hakikatnya merupakan seni untuk merayu pelanggan dan calon konsumen untuk membeli lebih banyak peroduk perusahaan.<sup>34</sup>

Tujuan utama promosi ialah memberikan informasi, menarik perhatian, dan selanjutnya member pengaruh meningkatnya penjualan. Selain itu tujuan promosi masih ada beberapa yaitu, memperoleh perhatian, mendidik, mengingatkan,menyakinkan, modifikasi tingkah laku, membujuk, memberitahukan dan mengingatkan. Berikut adalah penjelasan dari beberapa tujuan promosi tersebut :

- a) Menumbuhkan persepsi pelanggan terhadap suatu kebutuhan.
- b) Memperkenalkan dan membrikan pemahaman kepada konsumen.
- c) Mendorong pemilihan terhadap suatu produk.
- d) Membujuk pelanggan untuk membeli.
- e) Mengimbangi kelemahan unsure bauran pemasaran lainnya, dan menanamkan citra produk perusahaan.<sup>35</sup>

Adapun yang perlu diperhatikan dalam bauran promosi adalah perangkat promosi, ada elemen promosi yang diungkapkan Philip Kotler dan Gary Armstrong yaitu:

<sup>33</sup>Deliyanti Eontoro, *Manajemen Pemasaran Modern*, h, 207-208

<sup>34</sup>Deliyanti Eontoro, *Manajemen Pemasaran Modern*, h. 173

<sup>35</sup>Awaluddin, *Manajemen Bank Syariah* ( Makassar; Alauddin University Press, 2011), h.

### 1. *Advertising*(periklanan)

Periklanan adalah kegiatan komunikasi yang dilakukan pembuat barang, atau pemasok jasa dengan masyarakat banyak atau sekelompok orang tertentu yang bertujuan untuk menunjang upaya pemasaran.<sup>36</sup>

### 2. Penjualan perorangan (*personal selling*)

Personal selling adalah bagian dari strategi pemasaran perusahaan yang merupakan langkah konkrit dalam membangun penjualan langsung dan bertujuan bertemu dengan masyarakat.<sup>37</sup> Sebagai intraksi antar individu, saling bertemu muka yang ditujukan untuk menciptakan, memperbaiki, menguasai atau mempertahankan hubungan pertukaran yang saling menguntungkan dengan pihak lain.

### 3. Promosi penjualan (*sales promotion*)

Promosi penjualan adalah merupakan suatu bujukan langsung yang menawarkan insentif atau nilai lebih untuk suatu produk pada *sales force*, distributor atau konsumen langsung dengan tujuan utama yaitu menciptakan penjualan dengan segera<sup>38</sup>. Melalui promosi penjualan, perusahaan dapat menarik para pembeli baru, member hadiah/penghargaan kepada konsumen-konsumen, meningkatkan daya beli ulang dari konsumen lama, menghindarkan komsumendari merk lain, mempopulerkan merk meningkatkan loyalitas, serta meningkatkan volume penjualan jangka pendek dalam rangka memperluas *market share* jangka panjang.

---

<sup>36</sup>Deliyanti Eontoro, *Manajemen Pemasaran Modern*, h. 178-179

<sup>37</sup>Deliyanti Eontoro, *Manajemen Pemasaran Modern*, h. 189

<sup>38</sup>Deliyanti Eontoro, *Manajemen Pemasaran Modern*, h. 196

#### 4. *Public relation*

Menurut Kotler dan Gary, public relation adalah penciptakan good relation dengan public , agar masyarakat memiliki image yang baik bagi perusahaan. Melalui public relation dapat membentuk pandangan baik (*corporante image*), mencegah berita-berita tidak baik (*unfavorable rumors*) dari masyarakat<sup>39</sup>.

### C. ASURANSI SYARIAH

#### 1. Pengertian Asuransi Syariah

Menurut Dewan Syariah Nasional, definisi asuransi syariah (*Ta'min, Takaful atau Tadhamun*) adalah usaha untuk saling melindungi dan tolong menolong diantara sejumlah orang melalui investasi dalam bentuk aset dan atau tabarru' yang memberikan pola pengembalian untuk menghadapi resiko tertentu melalui akad (perikatan) yang sesuai dengan syariah.

Asuransi Syariah adalah sebuah sistem dimana para peserta meng-infaq-kan/menghibahkan sebagian atau seluruh kontribusi yang akan digunakan untuk membayar klaim, jika terjadi musibah yang dialami oleh sebagian peserta. Peranan perusahaan disini hanya sebatas pengelolaan operasional asuransi dan investasi dari dana-dana/kontribusi yang diterima/dilimpahkan kepada perusahaan.

Asuransi syari'ah disebut juga dengan asuransi *ta'awun* yang artinya tolong menolong atau saling membantu . Oleh karena itu dapat dikatakan bahwa Asuransi ta'awun prinsip dasarnya adalah dasar syariat yang saling

---

<sup>39</sup> Buchari Alma, *Manajemen Pemasaran dan Pemasaran Jasa* (Bandung, Alfabeta, 2009) h. 187

toleran terhadap sesama manusia untuk menjalin kebersamaan dalam meringankan bencana yang dialami peserta

## 2. Perbedaan Asuransi Syariah Dengan Asuransi Konvensional

Ada beberapa perbedaan mendasar antara asuransi syariah dengan asuransi konvensional, berikut ini adalah beberapa perbedaan tersebut :

- A. Asuransi syari'ah memiliki Dewan Pengawas Syariah (DPS) dari MUI yang bertugas mengawasi produk yang dipasarkan dan pengelolaan investasi dananya. Dewan Pengawas Syariah ini tidak ditemukan dalam asuransi konvensional.
- B. Akad yang dilaksanakan pada asuransi syari'ah berdasarkan tolong menolong. Sedangkan asuransi konvensional berdasarkan jual beli
- C. Investasi dana pada asuransi syari'ah berdasarkan Wakallah bil Ujrah dan terbebas dari Riba. Sedangkan pada asuransi konvensional memakai bunga (*riba*) sebagai bagian penempatan investasinya
- D. Kepemilikan dana pada asuransi syari'ah merupakan hak peserta. Perusahaan hanya sebagai pemegang amanah untuk mengelolanya. Pada asuransi konvensional, dana yang terkumpul dari nasabah (premi) menjadi milik perusahaan. Sehingga, perusahaan bebas menentukan alokasi investasinya.
- E. Pembayaran klaim pada asuransi syari'ah diambil dari *danatabarru'* (dana kebajikan) seluruh peserta yang sejak awal telah diikhlaskan bahwa ada penyisihan dana yang akan dipakai sebagai dana tolong menolong di

antara peserta bila terjadi musibah. Sedangkan pada asuransi konvensional pembayaran klaim diambilkan dari rekening dana perusahaan.

- F. Pembagian keuntungan pada asuransi syariah dibagi antara perusahaan dengan peserta sesuai prinsip bagi hasil dengan proporsi yang telah ditentukan. Sedangkan pada asuransi konvensional seluruh keuntungan menjadi hak milik perusahaan<sup>40</sup>.

### **3. Produk Asuransi Syariah di AJB Bumiputera 1912 Cabang Syariah Makassar**

#### **a. Mitra Iqra Plus (Asuransi Pendidikan)**

Mitra Iqra Plus AJB Bumiputera 1912 merupakan program asuransi dalam mata uang rupiah didasarkan pada syariah dan dirancang untuk memberi perlindungan dan membiayai pendidikan bagi anak-anak mulai dari sekolah dasar (SD) sampai perguruan tinggi. Hasil investasi dijamin sebesar 4,5% per tahun dan terdapat sistem bagi hasil hingga 70%.

Setiap orang tua menginginkan agar anak mereka memiliki awal yang terbaik dalam hidup mereka, dengan mendapatkan pendidikan yang baik, dan mencemaskan hal yang mungkin terjadi kepada mereka jika tidak dapat memenuhi biaya yang terus meningkat untuk pendidikan sekolah dan perguruan tinggi, atau jika mereka meninggal dunia lebih awal dan meninggalkan anak-anak mereka tanpa perlindungan dan tidak mampu menyelesaikan pendidikan mereka. Dengan kata lain, pemegang polis bukan

---

<sup>40</sup>Puarman, Asuransi Syariah [http://www.warnaislam.com/syariah/muamalat/2009/4/23/53280/Asuransi\\_Dibolehkan.htm](http://www.warnaislam.com/syariah/muamalat/2009/4/23/53280/Asuransi_Dibolehkan.htm), diakses, 17 Januari 2016

hanya mempersiapkan dana pendidikan, tetapi juga melindungi anak-anaknya dari sesuatu yang tidak diinginkan.

Dengan menggunakan Mitra Iqra Plus, pemegang polis akan mendapatkan beberapa keuntungan, seperti :

1. Mendapatkan kepastian pembiayaan pendidikan bagi buah hati anda, dari SD sampai perguruan tinggi
2. Jika orang tua yang mendaftarkan polis meninggal, maka keluarga yang ditinggalkan (anak) akan mendapat santunan meninggal dunia dan tidak perlu membayar premi lagi, dan juga mendapatkan dana pembiayaan pendidikan bagi anak sampai ke jenjang perguruan tinggi.

Hal ini senada dengan firman Allah SWT Dalam surah An- Nisaa 4 : 9 yang

berbunyi :

وَلِيَخْشَ الَّذِينَ لَوْ تَرَكُوا مِنْ خَلْفِهِمْ ذُرِّيَّةً ضِعْفًا خَافُوا عَلَيْهِمْ فَلْيَتَّقُوا اللَّهَ

UNIVERSITAS ISLAM NEGERI  
**ALAUDDIN**  
 M A K A S S A R

وَلْيَقُولُوا قَوْلًا سَدِيدًا

Artinya:

Hal yang diingatkan adalah kepada mereka yang berada di sekeliling para pemilik harta yang sedang menderita sakit. Mereka seringkali memberi aneka nasehat kepada pemilik harta yang sakit itu, agar yang sakit itu mewasiatkan kepada orang-orang tertentu sebagian dari harta yang akan ditinggalkannya, sehingga akhirnya anak-anaknya sendiri terbengkalai.

Sehingga dipesankan kepada mereka ayat diatas dan hendaklah orang-orang yang memberi aneka nasehat kepada pemilik harta, agar membagikan hartanya kepada orang lain sehingga anak-anaknya terbebungkalai, hendaklah mereka membayangkan seandainya mereka akan meninggalkan dibelakang mereka, yakni setelah kematian mereka anak-anak yang lemah, kerana masih kecil atau tidak memiliki harta, yang mereka khawatir terhadap kesejahteraan dan penganiayaan atas mereka, yakni yang anak-anak lemah itu.<sup>41</sup>

Ayat ini sesuai dengan program asuransi Mitra Iqra Plus, yang membantu nasabahnya untuk mempersiapkan kesejahteraan anak-anaknya. Dalam hal ini kesejahteraan bukan hanya harta tetapi juga pendidikan, karena pendidikan mempunyai pengaruh yang besar untuk kesejahteraan di dunia. Dengan pendidikan anak-anak mereka mampu untuk memberikan mamfaat kepada orang lain, anak-anak mereka akan kuat untuk menjalani hidupnya di masa depan.

b. Mitra Maburur Plus

Produk ini dirancang secara khusus untuk memprogram kebutuhan dana sosial untuk melaksanakan salah satu rukunislam yaitu menunaikan naik haji dengan cara menabung ataudengan membayar premi pertahun atau pertriwulan dengan masa kontrak minimal 3 tahun dan waktu maksimal 15 tahun, danmendapatkan sekaligus jaminan kesehatan atau keselamatan. Mitra Maburur Plus tidak hanya membantu anda menyisihkan dana tabungan

---

<sup>41</sup>M. Quraish Shihab, *Tafsir Al-Mishbah*, (Tanggerang, Lentera Hati, 2008), h. 354-355

haji secara teratur, tetapi juga menyediakan dana bagi hasil (mudharabah) dan asuransi perlindungan, sehingga memungkinkan para nasabahnya menunaikan ibadah haji dengan tenang tanpa mencemaskan keluarga di rumah, dan semuanya sesuai syariah.

c. Mitra Amanah

Produk yang dirancang guna untuk mempersiapkan masadepan suatu keluarga dengan cara mempersiapkan keluarga dari aspek financial, agar dapat selalu sejahtera baik dalam keadaan baik atau susah. Mitra Amanah adalah program asuransi syariah, yang memberikan berbagai mamfaat seperti perlindungan jiwa dan mamfaat hasil invertasi yang kompetitif. Selain itu, ada mamfaat tambahan dengan pilihan seperti santunan meninggal dunia akibat kecelakaan, penggantian biaya harian rawat inap rumah sakit, santunan bebas kontribusi akibat penyakit kritis dan cacat tetap total akibat penyait ataupun kecelakaan.



## **BAB III**

### **METODOLOGI PENELITIAN**

#### ***A. Jenis dan Lokasi Penelitian***

##### ***1. Jenis Penelitian***

Terkait dengan penelitian ini maka penulis, menggunakan jenis penelitian kuantitatif. Riset kuantitatif adalah riset yang menjelaskan atau menggambarkan suatu masalah yang hasilnya dapat digeneralisasikan.

Untuk membahas penelitian ini, maka penulis menggunakan metode survey. Survey ialah metode riset yang menggunakan kusioner sebagai instrument pengumpulan datanya. Tujuannya untuk memperoleh informasi tentang sejumlah responden yang dianggap mewakili populasi tertentu.<sup>1</sup>

##### ***2. Lokasi Penelitian***

Lokasi penelitian dilakukan di Kantor AJB Bumiputera 1912 Cabang Syariah Makassar, tepatnya di jalan Jend. Sudirman, No. 60 Lt. 4 Makassar, Provinsi Sulawesi Selatan.

#### ***B. Pendekatan Penelitian***

Metode penelitian yang digunakan adalah metode survei dengan pendekatan kuantitatif. Penelitian ini merupakan penelitian yang menggunakan kusioner sebagai instrumen penelitian, berupa lembaran berisi

---

<sup>1</sup>Rachmat Kriyatono, *Tehnik Praktis Riset Komunikasi: Disertasi Contoh Praktis Riset Media, Public Relation, Advertesing, Komunikasi Organisasi, Komunikasi Pemasaran*, (Jakarta : Kencana, 2007), h. 60

beberapa pertanyaan dengan struktur yang baku. Dalam pelaksanaan survei, kondisi penelitian tidak dimanipulasi oleh peneliti.<sup>2</sup>

### C. Populasi dan Sampel

Sampel adalah sebagian dari populasi yang diteliti. Teknik *sampling* dalam penelitian ini adalah metode *convenience sampling* (sampling kemudahan) yaitu pengambilan sampel dari elemen populasi yang datanya mudah diperoleh oleh peneliti.<sup>3</sup> Sehingga peneliti memiliki kebebasan untuk memilih sampel yang paling cepat dan murah. Populasi penelitian ini adalah seluruh nasabah asuransi beasiswa AJB Bumiputera 1912 Cabang Syariah Makassar yang berada di kota Makassar sebanyak 1325 orang. Adapun jumlah nasabah baru yang tercatat mulai periode Juni sampai dengan Agustus 2015 sebanyak 231 orang nasabah.

Untuk menentukan jumlah sampel dalam penelitian ini, penulis menggunakan tehnik slovin. Adapun rumus slovin, sebagai berikut:

$$n = \frac{N}{1 + Ne^2}$$

dimana :

$n$ : jumlah sampel

$N$ : jumlah populasi

$e$ : batas toleransi kesalahan (*error tolerance*)<sup>4</sup>

<sup>2</sup>Bambang Prasetyo dan Lina Miftahul Jannah, *Metode penelitian Kuantitatif* ( Jakarta : Rajawali Pers, 2013), h.49

<sup>3</sup>Sigit Soehadi, *Pengantar Metode Penelitian Sosial-Bisnis-Manajemen* (Yogyakarta: Lukman Offset, 1999), h. 56

<sup>4</sup> Sevilla, Consuelo G. *Research Methods* ( Quezon City: Rex Printing Company, 2007), h. 82

Dengan menggunakan rumus Slovin:

$$\begin{aligned}
 n &= \frac{N}{\left(1 + N e^2\right)} \\
 &= \frac{231}{\left(1 + 231 \times 0,2^2\right)} \\
 &= 41.10 \approx 41.
 \end{aligned}$$

Jadi jumlah sampel yang akan diteliti berdasarkan metode slovin sebanyak 41 orang.

#### **D. Sumber Data**

Sumber data dalam penelitian dapat di klasifikasikan sebagai berikut :

1. Data primer, yaitu data yang diperoleh dari hasil penyebaran kuesioner pada sampel yang telah ditentukan berupa data mentah yang berisi tanggapan reponden tentang keefektifan komunikasi yang dilakukan oleh agen.
2. Data sekunder, yaitu data yang diperoleh berupa informasi tertulis dan dokumentasi, serta laporan-laporan AJB Bumiputera 1912 Cabang Syariah Makassar.

#### **E. Metode Pengumpulan Data**

##### **1. Library Research (Study Kepustakaan)**

*Library research* yakni dengan mencari dan menganalisis teori yang termuat dalam buku-buku yang relevan dengan pembahasan penelitian ini.

Dalam menggunakan metode ini peneliti menempuhnya dengan dua cara

---

yaitu: *pertama*, kutipan langsung yaitu dengan mengambil pendapat para ahli secara langsung tanpa mengubah redaksi kalimatnya. *Kedua*, kutipan tidak langsung yaitu mengambil pendapat para ahli namun dengan cara mengubah redaksi kalimatnya tanpa meninggalkan substansi pendapat tersebut sesuai dengan konteks penelitian ini.

## 2. *Field Research*

*Field research* yaitu dengan terjun langsung ke lokasi pusat penelitian dengan cara mengamati objek penelitian dengan teknik sebagai berikut:

### a. Observasi

Observasi merupakan alat pengumpulan data yang dilakukan dengan cara mengamati dan mencatat, menganalisa secara sistematis terhadap gejala/ fenomena/objek yang akan diteliti.<sup>5</sup>

Sutrisno Hadi mengemukakan bahwa, observasi merupakan suatu proses yang kompleks, suatu proses yang tersusun dari berbagai proses *biologis* dan *psikologis*. Dua diantara yang terpenting adalah proses-proses pengamatan dan ingatan.<sup>6</sup>

### b. Dokumentasi

Metode ini adalah salah satu metode pengumpulan data yang digunakan dalam metode penelitian sosial, yang pada intinya metode ini digunakan untuk menelusuri data historis, dan sosial. Sebagian besar fakta data sosial tersimpan dalam bahan yang berbentuk dokumentasi, seperti buku-buku, literatur, arsip atau dokumen pemerintah.

---

<sup>5</sup>Abu Achmadi, Narbuko Cholid, *Metode Penelitian* (Jakarta : Bumi Aksara, 2007), h.70

<sup>6</sup>Sugiyono, *Metode Penelitian Kuantitatif Kualitatif dan R & D* (Bandung: Alfabeta, 2001), h. 145

c. Angket

Menyebarkan angket atau pertanyaan-pertanyaan yang peneliti inginkan. Penyebaran angket menggunakan kusioner untuk memperoleh data primer mengenai tanggapan responden tentang keefektifan komunikasi yang dilakukan oleh agen.

***F. Uji Instrumen Penelitian***

Metode pengujian instrumen dimaksudkan untuk menguji validitas dan reliabilitas yang akan digunakan dalam penelitian sehingga dapat diketahui sampai sejauh mana kusioner dapat menjadi alat pengukur yang valid dan reliabel dalam mengukur suatu gejala yang ada.

1. Pengujian Validitas

Salah satu instrument dalam penelitian ini adalah angket (koesioner). Sebuah instrument memiliki kriteria yang baik apabila setelah diajukan uji validitas dan realibilitas. Validitas dimaksudkan untuk menyatakan sejauh mana instrument (misalnya kusioner) akan mengukur apa yang diukur.<sup>7</sup>

Data yang digunakan dalam uji validitas dan realibitas ini adalah skala ordinal. Tingkat ukuran ordinal banyak digunakan dalam penelitian ini sosial terutama untuk mengukur kepentingan, sikap, atau persepsi<sup>8</sup>.

---

<sup>7</sup>Rahmat Kriyantono, *Tehnik Praktis Riset Komuikasi* (Jakarta; Kencana,2008), h.141

<sup>8</sup> Masri Singarimbun dan Soffian Effendy, *Metode Penelitian Survey* (Jakarta; LP3ES, 2006), h. 102

Uji validitas dilakukan dengan menggunakan teknik korelasi *product moment*. Sebuah instrumen dikatakan valid apabila dari hasil uji diperoleh nilai korelasi antara butir dengan faktor positif dengan dan signifikan pada tingkat 1% atau 5%

## 2. Pengujian Reliabilitas

Reliabilitas adalah indeks yang menunjukkan sejauh mana suatu alat ukur dapat dipercaya atau dapat diandalkan (Kuncoro, 2003). Bila alat ukur dipakai dua kali untuk mengukur gejala yang sama hasil yang diperoleh konsisten, maka alat ukur tersebut dapat dikatakan reliabel. Uji reliabilitas yang digunakan dalam penelitian ini adalah teknik *Cronbach's Alpha*.

Menurut Uma Sakaran pengambilan keputusan untuk uji reliabilitas adalah sebagai berikut :

- a) Cronbach's Alpha  $< 0,6$  reliabilitas buruk
- b) Cronbach's Alpha  $0,6 - 0,79$  = reliabilitas diterima
- c) Cronbach's Alpha  $0,8$  =reliabilitas baik<sup>9</sup>

## G. Uji Analisis Data

Pengujian dilakukan dengan analisis regresi linear sederhana untuk mengetahui pengaruh variabel Efektivitas Komunikasi terhadap minat beli. Persamaan regresi linear sederhana dalam penelitian ini adalah sebagai berikut :

---

<sup>9</sup>Quraisy Mathar, *Metode Penelitian Kuantitatif untuk Ilmu Perpustakaan* (Makassar : Alauddin University Press, 2013), h. 42

$$Y : a+bX$$

Keterangan :

Y : *minat beli*

a : Konstanta

X : *efektivitas komunikasi*<sup>10</sup>

#### H. Hipotesis:

Hipotesis adalah sebuah jawaban sementara yang terdiri dari jawaban positif sementara dan jawaban negatif sementara<sup>11</sup>. Hipotesis disebut sebagai jawaban sementara sebab baru didasari pada teori yang relevan, belum berdasarkan pada fakta-fakta yang ditemukan pada saat pengumpulan data penelitian.<sup>12</sup>

Hipotesis dalam penelitian ini ialah :

Ha : Komunikasi yang dilakukan agen AJB Bumiputera 1912 Cabang Syariah Makassar efektif dalam memengaruhi minat beli masyarakat terhadap pembelian produk asuransi beasiswa.

Ho : Komunikasi yang dilakukan agen AJB Bumiputera 1912 Cabang Syariah Makassar tidak efektif dalam memengaruhi minat beli masyarakat terhadap pembelian produk asuransi beasiswa.

---

<sup>10</sup> Sondang P Sigian, *Teori Motivasi dan Aplikasinya* cet. III (Jakarta: Rineka Cipta, 2004), h. 123-124

<sup>11</sup> Quraisy Mathar, *Metode Penelitian Kuantitatif untuk Ilmu Perpustakaan* (Makassar : Alauddin University Press, 2013), h. 10

<sup>12</sup> Quraisy Mathar, *Metode Penelitian Kuantitatif untuk Ilmu Perpustakaan*, h.11

## **BAB IV**

### **HASIL PENELITIAN DAN ANALISIS DATA**

#### **A. GAMBARAN UMUM AJB BUMIPUTERA CABANG SYARIAH MAKASSAR**

##### **1. Sejarah Perusahaan AJB Bumiputera Cabang Syariah Makassar**

AJB Bumiputera 1912 Syariah, merupakan bagian atau divisi dari perusahaan asuransi tertua di Indonesia yaitu AJB Bumiputera 1912. Didirikan pada tanggal 12 Februari 1912 di Magelang, Jawa Tengah atas prakarsa seorang guru sederhana bernama M.Ng. Dwidjosewono. Beliau adalah sekretaris Persatuan Guru Hindia Belanda (PGHB) sekaligus sekretaris Pengurus Besar Budi Utomo.

Gagasan pendirian perusahaan asuransi jiwa ini terdorong oleh keprihatinan terhadap nasib para guru pribumi. Dalam pendirian perusahaan tersebut M.Ng Dwidjosewono dibantu oleh dua guru lain yaitu M. KH. Soebroto dan Adimidjojo. Jadi, AJB Bumiputera 1912 merupakan tonggak sejarah perekonomian Indonesia.

Tidak seperti perusahaan berbentuk perseroan terbatas (PT) yang kepemilikannya hanya oleh pemodal tertentu, sejak awal berdirinya Bumiputera sudah menganut sistem kepemilikan dan penguasaan yang unik, yakni berbentuk badan usaha “mutual” atau “usaha bersama”. Semua pemegang polis adalah pemilik perusahaan. Dari pemegang polis tersebut



kemudian dipilih sebagai perwakilan untuk menjadi Badan Pengawas Asuransi (BPA) untuk mengawasi keuangan.

Pada awal berdirinya AJB Bumiputera Syariah 1912 dengan Keputusan Menteri Keuangan RI No.Kep-268/KM/6/2002 7 November 2002 (sesuai SK No.9/DIR/2002 tanggal 8 November 2002 Tentang pembentukan divisi Asuransi Jiwa Syariah dan kantor Cabang Asuransi Jiwa Syariah) barulah memiliki kantor cabang dan sebutan kantor cabang sesuai dengan SK No.12/12/DIR/PMS/2006 tanggal 1 november 2006 sebelum berubah menjadi kantor wilayah. Namun melihat perkembangan Asuransi Syariah yang sangat pesat berdasarkan fatwa Dewan Syariah Nasional No.21/DSN MUI/X/2001 tanggal 17 Oktober 2001, serta dalam upaya meningkatkan efisiensi dan efektivitas operasi pemasaran asuransi jiwa syariah berdasarkan potensi pasar, maka melihat surat keputusan Direksi No. 13/DIR/PMS/2006 tanggal 1 November 2006, AJB Bumiputera Syariah 1912 telah mengembangkan kantor wilayah syariah Jakarta menjadi dua kantor wilayah syariah serta membentuk lima kantor wilayah syariah baru yang membawahi 49 kantor cabang asuransi jiwa syariah di seluruh Indonesia.

Dengan demikian kini divisi asuransi jiwa syariah telah berkembang menjadi tujuh kantor wilayah, yaitu, Jakarta I, Jakarta II, Bandung, Surabaya, Semarang, Medan dan Makassar. Untuk wilayah Makassar sendiri membawahi beberapa cabang seperti cabang Makassar, Cabang Kendari, dan beberapa cabang lainnya yang tersebar di tiga provinsi yaitu ; Sulawesi

Selatan, Sulawesi Tenggara dan Sulawesi Barat. Perkembangan kantor pemasaran tersebut karena tingginya animo masyarakat muslim di Indonesia. Bahwa mayoritas penduduk Indonesia beragama Islam adalah suatu kenyataan dimana kesadaran mereka untuk mengespresikan amalan agama dalam kehidupan sehari-hari semakin meningkat.

Walaupun masih dalam naungan AJB Bumiputera 1912 namun pengelolaan keuangan Bumiputera Syariah terpisah dari induknya. Pengelolaan keuangannya berdasarkan Syariah Islam yang didasarkan oleh Al Qur'an dan Al Hadist. Berikut adalah produk Bumiputera Syariah :

1. Asuransi Perorangan (ASPER) Syariah:
  - a. Mitra Mabror Plus
  - b. Mitra Iqra Plus
  - c. Mitra Amanah
2. Asuransi Kumpulan (ASKUM) Syariah :
  - a. Mitra Ekawarsa
  - b. Mitra Perlindungan Kecelakaan Diri
  - c. Mitra Ta'awun Pembiayaan

## 2. Falsafah, Visi dan Misi Perusahaan

### a. Falsafah

#### 1. Idealisme

AJB Bumiputera 1912 senangtiasa memelihara nilai-nilai kejuangan dalam mengangkat martabat anak bangsa sesuai sejarah pendirian Bumiputera1912 sebagai perusahaan perjuangan

#### 2. Mutialisme (kebersamaan)

Mendengarkan system kebersamaan dalam pengelolaan perusahaan dengan memberdayakan potensi komuniktas Bumiputera sebagai manifestassi rakyat.

#### 3. Profesionalisme

Memiliki komitmen dalam pengelolaan perusahaan dengan mengedapankan tata kelola perusahaan yang baik (*good corporate govermance*) dan senang tiasa menyesuaikan diri terhadap tuntutan perusahaan lingkungan<sup>1</sup>

### b. Visi

Menjadi wahana untuk menjadikan Bumiputera sebagai asuransinya bangsa Indonesia di segmen asuransi jiwa syariah.

### c. Misi

1. Memelihara keberadaan Bumiputera sebagai perusahaan.

---

<sup>1</sup> AJB Bumiputera 1912 kantor wilayah Syariah Jakarta I, *company profile* ( Jakarta : AJB Bumiputera 1912 Kantor Wilayah Syariah Jakarta I, 2001) h. 1

2. Mengembangkan korporasi dan koperasi yang menerapkan prinsip dasar gotong royang.
3. Menciptakan berbagai produk dan layanan yang memberikan mamfaat optimal bagi komunitas Bumiputera.
4. Mewujudkan perusahaan yang berhasil secara ekonomi dan sosial.

### 3. Struktur

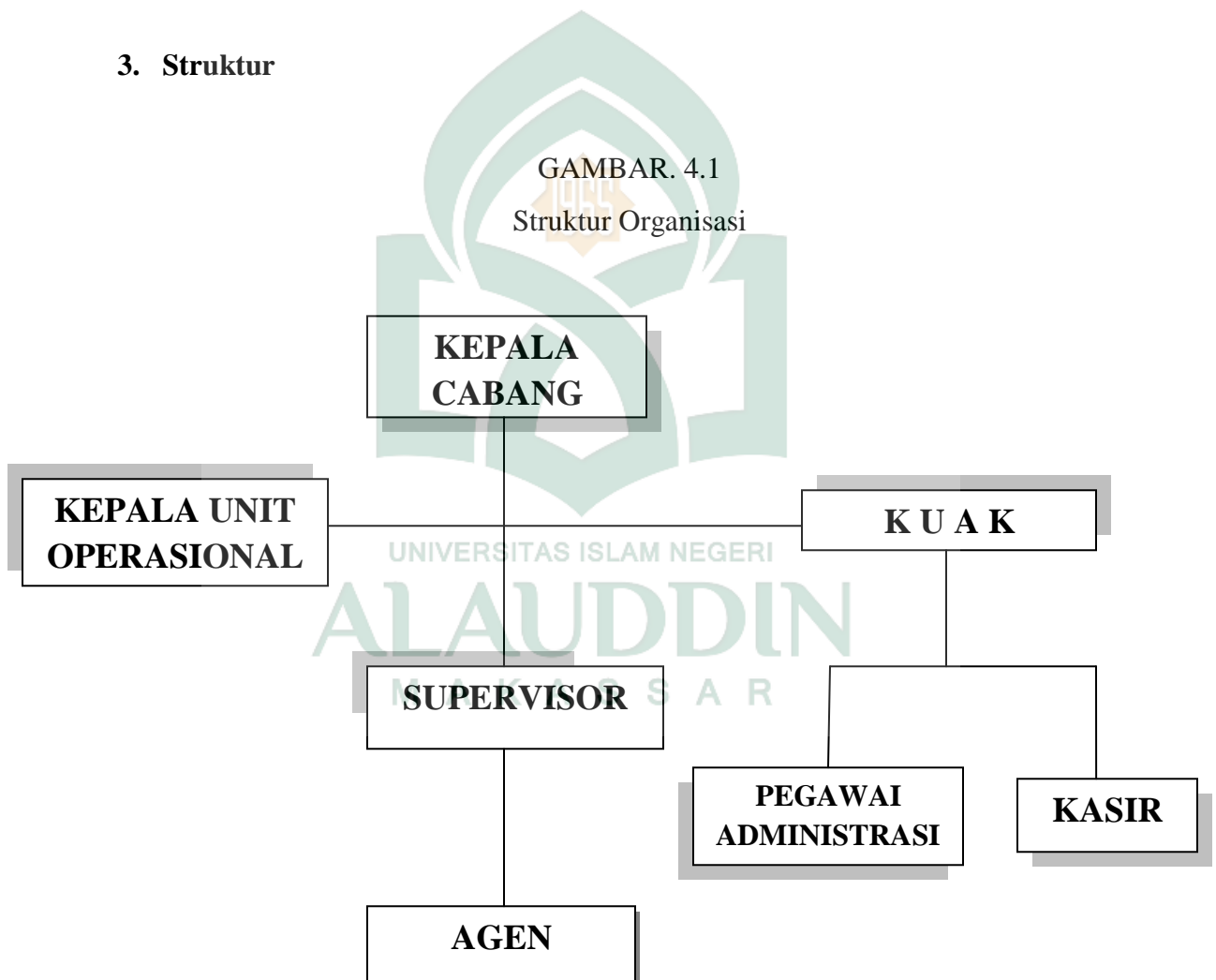

Sumber : AJB Bumiputera 1912 Cabang Syariah Makassar

## B. GAMBARAN RESPONDEN

Jumlah responden yang dianalisis dalam dalam penelitian ini berjumlah 41 orang nasabah AJB Bumiputera 1912 Cabang Syariah Makassar yang menggunakan produk Asuransi Mitra Iqra Plus. Pengumpulan data dilakukan dengan mendistribusikan kuesioner. Gambaran tentang responden yang menjadi sampel dalam penelitian ini diklasifikasikan berdasarkan karakteristiknya.

### 1. Jenis Kelamin

Tabel. 4.1  
Responden berdasarkan jenis kelamin

| Jenis Kelamin | Frequency | Percent |
|---------------|-----------|---------|
| Pria          | 14        | 34,1%   |
| Wanita        | 27        | 65,9%   |
| Total         | 41        | 100%    |

*Sumber : Data primer diolah, 2015*

Berdasarkan Tabel 4.2 di atas tampak bahwa responden dalam peneliian ini didominasi oleh wanita yaitu 27 orang (65,9 %). responden pria sebanyak 14 orang (34,1%).

### 2. Usia

Responden berdasarkan usia terbanyak yaitu 29–34 tahun sebanyak 17 orang (41,5%), hal ini disebabkan pada usia kisaran ini masyarakat direpotkan dengan masalah pendidickankan anaknya kerena pada tahap ini beberapa anak mereka menempuh pendidikan secara bersamaan, dengan kata lain pertanggungn pendidikannya lebih dari seorang anak. Usia terbanyak kedua yaitu 23-28 tahun (39,0%), hal ini wajar pada kisaran usia ini orang tua sudah merencanakan masa depan anaknya dalam hal ini pendidikannya. Usia

35 tahun ke atas itu hanya 8 orang (19,5%), hal ini dikarenakan orang tua lambat menyadari jika perencanaan pendidikan anak itu penting dan dalam usia ini anak mereka sudah remaja, hal ini dapat kita lihat pada tabel di bawah ini:

Tabel 4.2  
Responden Berdasarkan Usia

| Usia          | Frequency | Percent |
|---------------|-----------|---------|
| 23 - 28 tahun | 16        | 39,0%   |
| 29 - 34 tahun | 17        | 41,5%   |
| 35 ke atas    | 8         | 19,5%   |
| Total         | 41        | 100%    |

Sumber; Data primer diolah, 2015

### 3. Pendidikan

Tabel 4.3  
Responden Berdasarkan Pendidikan

| Pendidikan             | Frequency | Percent |
|------------------------|-----------|---------|
| SMA                    | 6         | 14,6%   |
| Diploma (I, II, & III) | 7         | 17,1%   |
| S 1                    | 27        | 65,9%   |
| S 2                    | 1         | 2,4%    |
| Total                  | 41        | 100%    |

Sumber: Data primer diolah, 2015

Berdasarkan Tabel 4.4 di atas, responden yang tingkat pendidikannya paling banyak yaitu S1 (Strata 1) sebanyak 27 orang (65.9%), hal ini dikarenakan mereka sangat menyadari bahwa pendidikan itu penting, dan berpandangan kalau asuransi Mitra Iqra Plus ini membantu memproteksikan atau meringankan beban biaya pendidikan anak mereka. Posisi kedua diduduki

oleh tingkat pendidikan diploma (I, II, dan III) sebanyak 7 orang (17.1%), dan berada satu peringkat dibawahnya yaitu responden dengan tingkat pendidikan SMA sebanyak 6 orang (14.6%). Dengan hanya seorang responden (2.4%), tingkat pendidikan S 2 (strata 2) menjadi yang paling sedikit.

#### 4. Pekerjaan

Tabel 4.4  
Responden Berdasarkan Pekerjaan

| Pekerjaan      | Frequency | Percent |
|----------------|-----------|---------|
| Pegawai Swasta | 17        | 41,5%   |
| Pegawai Negeri | 15        | 39,6%   |
| Wiraswasta     | 9         | 22,0%   |
| Total          | 41        | 100%    |

Sumber: Data primer diolah, 2015

Berdasarkan tabel di atas, responden dengan jenis pekerjaan terbanyak yaitu pegawai swasta sebanyak 17 orang (41.5%), hal ini sebabkan karena kekhawatiran mereka akan pekerjaan mereka yang penuh risiko sehingga merancang pendidikan anak mereka sebelum hal-hal yang tak diinginkan terjadi. Berada setingkat di bawah pegawai swasta, ada pegawai negeri sebanyak 15 orang (36.6%), dan pekerjaan paling sedikit yaitu wiraswasta sebanyak 9 orang (22.0%).

## 5. Agama

Tabel 4.5  
Responden Berdasarkan Agama

| Agama   | Frequency | Percent |
|---------|-----------|---------|
| Islam   | 40        | 97,6%   |
| Kristen | 1         | 2,4%    |
| Total   | 41        | 100%    |

*Sumber: Data primer diolah, 2015*

Berdasarkan tabel di atas, hampir semua responden berlatarbelakang islam dengan jumlah sebanyak 40 orang atau sebesar 97%, hal ini wajar karena asuransi ini bersifat syariah yang dikelola berdasarkan islam. Tapi tidak tertutup kemungkinan agama lain bisa masuk karena syariah itu toleran, dan itu terbukti dengan adanya seorang responden beragama Kristen.

## 6. Status Perkawinan

Tabel 4.6  
Responden Berdasarkan Status Perkawinan

| Status Perkawinan | Frequency | Percent |
|-------------------|-----------|---------|
| Menikah           | 41        | 100%    |

*Sumber: Data primer diolah, 2015*

Berdasarkan tabel di atas, semua responden sudah menikah, hal sangat jelas karena mereka memperuntukkan asuransi ini untuk anak kandung mereka. Nasabah tidak hanya bisa mengasuransikan anak kandung mereka, tapi anak angkatnya juga bisa asalkan sesuai dengan persyaratan dan prosedur yang berlaku.



## C. ANALISIS DATA

### Uji Instrumen Penelitian

#### a. Uji Validitas

Validitas adalah suatu ukuran yang menunjukkan tingkat-tingkat kevalidan atau kesahihan sesuatu instrument. Suatu instrument yang valid atau sah mempunyai validitas tinggi. Sebaliknya, instrument yang kurang valid berarti memiliki validitas rendah. Uji validitas dilakukan dengan menggunakan teknik korelasi *product moment*. Sebuah instrumen dikatakan valid apabila dari hasil uji diperoleh nilai korelasi antara butir dengan faktor positif dengan dan signifikan pada tingkat 1% atau 5% . berikut adalah hasil uji validitas dari variable efektivitas komunikasi (X) yang tercantum pada tabel 4.8, dan minat beli (Y) pada tabel 4.9.

Tabel 4.7

Hasil uji validitas efektivitas komunikasi (X)

| Variabel               | Item | r-hitung | Cut of point | Keterangan |
|------------------------|------|----------|--------------|------------|
| Efektivitas komunikasi | 1    | 0,641    | 0,30         | Valid      |
|                        | 2    | 0,720    | 0,30         | Valid      |
|                        | 3    | 0,524    | 0,30         | Valid      |
|                        | 4    | 0,829    | 0,30         | Valid      |
|                        | 5    | 0,903    | 0,30         | Valid      |
|                        | 6    | 0,903    | 0,30         | Valid      |
|                        | 7    | 0,609    | 0,30         | Valid      |
|                        | 8    | 0,741    | 0,30         | Valid      |

Sumber : Data primer diolah, 2015

Berdasarkan tabel 4.8 terlihat bahwa nilai r-hitung lebih besar dari *cut of point* 0,3 dan berada ditaraf signifikan  $< 0,05$  sehingga dapat dikatakan bahwa seluruh item pertanyaan pada variabel efektivitas komunikasi adalah valid

Tabel 4.8

Hasil uji validitas minat beli (Y)

| Variabel   | Item | r-hitung | Cut of point | Keterangan |
|------------|------|----------|--------------|------------|
| Minat Beli | 1    | 0,728    | 0,30         | Valid      |
|            | 2    | 0,695    | 0,30         | Valid      |
|            | 3    | 0,695    | 0,30         | Valid      |
|            | 4    | 0,589    | 0,30         | Valid      |
|            | 5    | 0,806    | 0,30         | Valid      |

Sumber ; Data primer diolah, 2015

Berdasarkan di atas terlihat bahwa nilai r-hitung lebih besar dari *cut of point* 0,3 dan berada ditaraf signifikan  $< 0,05$ , sehingga dapat dikatakan bahwa seluruh item pertanyaan pada variabel minat beli adalah valid

#### b. Uji Reliabilitas

Reliabilitas adalah indeks yang menunjukkan sejauh mana suatu alat ukur dapat dipercaya atau dapat diandalkan. Uji reliabilitas yang digunakan dalam penelitian ini adalah teknik *Cronbach's Alpha*. Semakin tinggi koefisien realibitas semakin realibel jawaban yang diperoleh dari responden.

Pengujian reliabilitas dalam penelitian ini dilakukan dengan menghitung besarnya nilai *cronbach's alpha* instrument dari masing-masing dimensi yang diuji.

Menurut Uma Sakaran pengambilan keputusan untuk uji reliabilitas terbagi menjadi tiga yaitu: *cronbach's alpha* < 0,6 reliabilitas buruk, *cronbach's alpha* 0,6- 0,79 itu artinya reliabilitas diterima, dan *cronbach's alpha* 0,8 artinya reliabilitas baik.<sup>2</sup> Hasil uji reliabilitas dalam penelitian ini adalah sebagai berikut:

Tabel. 4. 9

Hasil uji realibilitas X dan Y

| Variabel              | Alpha Crombach | a-batas | ketrangan |
|-----------------------|----------------|---------|-----------|
| Efektivitas komunikas | 0,855          | 0,6     | Reliabel  |
| Minat beli            | 0,736          | 0,6     | Reliabel  |

Sumber : Data primer diolah, 2015

Bardasarkan tabel hasil uji reliabilitas di atas, dapat diketahui bahwa nilai koefisien *cronbach' alpha* pada masing-masing varibel nilainya sudah dapat diterima karena sudah lebih dari 0,6. Bahkan reliabilitas variabel efektivitas komunikasi (X) lebih dari 0,8 dan itu menandakan kalau hasilnya baik, dan untuk variabel minat beli belum baik tapi hasil sudah bisa diterima.

### c. Analisis Regresi

#### 1. Analisis regresi sederhana

Pada penelitian ini, dalam menganalisis regresi linier sederhana peneliti menggunakan seri program statistik SPSS. Analisis ini digunakan untuk menganalisis pengaruh variabel efektivitas komunikasi agen AJB Bumiputera

<sup>2</sup>Quraisy Mathar, *Metode Penelitian Kuantitatif untuk Ilmu Perpustakaan* (Makassar : Alauddin University Press, 2013), h. 42

Syariah 1912 (X) terhadap minat beli produk asuransi mitra iqra plus (Y).

Adapun hasil perhitungan tersebut adalah sebagai berikut :

Tabel 4.10  
Analisis regresi  
Coefficients<sup>a</sup>

| Model                  | Unstandardized Coefficients |            | Standardized Coefficients | T     | Sig. |
|------------------------|-----------------------------|------------|---------------------------|-------|------|
|                        | B                           | Std. Error | Beta                      |       |      |
| 1 (Constant)           | .979                        | 1.936      |                           | .506  | .616 |
| Efektivitas Komunikasi | .586                        | .066       | .817                      | 8.838 | .000 |

a. Dependent Variable: Minat Beli

Sumber : Data primer diolah, 2015

Dari tabel di atas diperoleh suatu persamaan regresi sebagai berikut :

$$Y = a + bX$$

$$Y = 0,979 + 0,586X$$

Dimana :

a = 0,979 : artinya jika efektivitas komunikasi sama dengan nol, maka nilai minat beli nasabah sebesar 0.979 poin.

b = 0,586 : artinya koefisien regresi efektivitas komunikasi sebesar 0,586, menyatakan setiap kenaikan 1 (satu) satuan efektivitas komunikasi (X), maka akan menaikkan minat beli nasabah sebesar 0,586

## 2. Pengujian koefisien regresi dengan $R^2$

Tabel 4.11

Pengujian koefisien regresi dengan  $R^2$

### Model Summary<sup>a</sup>

| Model | R                 | R Square | Adjusted R Square | Std. Error of the Estimate |
|-------|-------------------|----------|-------------------|----------------------------|
| 1     | .817 <sup>a</sup> | .667     | .658              | 1.247                      |

a. Predictors: (Constant), Efektivitas Komunikasi

b. Dependent Variable: Minat Beli

Sumber : Data primer diolah 2015

Berdasarkan presentase variabel independen yaitu efektivitas komunikasi dapat menjelaskan terhadap nilai variabel dependen yaitu minat beli dapat diketahui dari besarnya koefisien determinasi ( $R^2$ ). Pada hasil perhitungan dengan program SPSS terlihat pada tabel 4.12 diperoleh besarnya koefisien determinasi ( $R^2$ /Rsquare) adalah 0,667. Hal ini menyatakan 66,7% minat beli nasabah dapat dijelaskan oleh variabel efektivitas komunikasi. Sisanya 33,3% disebabkan oleh variabel lain yang tidak termasuk dalam model.

## 3. Pengujian Hipotesis

Hipotesis dalam penelitian ini ialah :

Ha : Komunikasi yang dilakukan agen AJB Bumiputera 1912 Cabang Syariah Makassar efektif dalam memengaruhi minat beli masyarakat terhadap pembelian produk asuransi mitra iqra plus.

$H_0$  : Komunikasi yang dilakukan agen AJB Bumiputera 1912 Cabang Syariah Makassar tidak efektif dalam memengaruhi minat beli masyarakat terhadap pembelian produk asuransi mitra iqra plus.

Rumusan hipotesis dalam penelitian ini adalah  $H_0: b = 0$   $H_0 : b \neq 0$ , dengan criteria pengujian :  $t_{hitung} > t_{tabel}$   $H_0$  ditolak dan  $H_a$  diterima , sebaliknya  $t_{hitung} < t_{tabel}$ ,  $H_0$  diterima dan  $H_a$  ditolak. Berdasarkan hasil analisis regresi pada tabel 4.11 didapat nilai  $t_{hitung}$  sebesar 8,838 sedangkan nilai  $t_{tabel}$  dengan compidence level 95% dan  $df (n-k) = 41-2=39$ , sebesar 2,023 dengan signifikan  $0,000 < 0,050$ .

Dengan demikian dikerenakan  $t_{hitung}$  sebesar  $8,838 > t_{tabel} 2,023$  dan signifikan  $0,000 < 0,050$ . Dari hasil tersebut keputusannya yang dapat diambil yaitu menolak  $H_0$  dan menerima  $H_a$  artinya “*Komunikasi yang dilakukan agen AJB Bumiputera 1912 Cabang Syariah Makassar efektif dalam memengaruhi minat beli masyarakat terhadap pembelian produk asuransi mitra iqra plus*”.

## **B. PEMBAHASAN**

Berdasarkan hasil penelitian yang telah dilakukan menunjukkan bahwa Komunikasi yang dilakukan agen AJB Bumiputera 1912 Cabang Syariah Makassar efektif dalam memengaruhi minat beli masyarakat terhadap pembelian produk asuransi Mitra Iqra Plus. Artinya bahwa semakin baik komunikasi yang dilakukan oleh agen maka semakin tinggi minat beli

masyarakat terhadap produk asuransi Mitra Iqra Plus pada asuransi Bumiputera, begitupun sebaliknya.

Pada hasil perhitungan dengan program SPSS terlihat pada tabel 4.12 diperoleh besarnya koefisien determinasi ( $R^2/Rsquare$ ) adalah 0,667. Hal ini menyatakan 66,7% minat beli nasabah dapat dijelaskan oleh variabel efektivitas komunikasi. Sisanya 33,3% disebabkan oleh variabel lain yang tidak termasuk dalam model, variabel itu ialah promosi.

Promosi menjadi faktor yang cukup berpengaruh dalam hal minat beli masyarakat akan produk asuransi Mitra Iqra Plus. Di tengah gencar-gencarnya perusahaan asuransi lainnya melaksanakan promosi dengan berbagai cara, AJB Bumiputera 1912 Syariah seakan-akan cuma diam di tempat. Bahkan asuransi lain rela mengeluarkan banyak uang untuk membuat iklan di media elektronik, misalnya asuransi Jiwaseraya dan beberapa asuransi lain yang membuat iklan di televisi demi menarik minat masyarakat akan produknya.

Efektivitas komunikasi sangat diperlukan oleh seorang agen, karena agen merupakan ujung tombak perusahaan dalam memasarkan produk asuransi, dalam hal ini peranan agen pada AJB Bumiputera 1912 Cabang Syariah Makassar dalam meningkatkan jumlah nasabah pada asuransi Mitra Iqra Plus sangatlah penting. Faktor yang paling utama dan merupakan modal yang harus dimiliki oleh agen asuransi adalah komunikasi yang baik dan efektif. Hal ini dikarenakan asuransi menawarkan produk jasa yang tidak berwujud

sehingga diperlukan kemampuan komunikasi yang jauh lebih baik. Melalui komunikasi yang efektif dari agen diharapkan daya beli masyarakat akan produk asuransi meningkat.

Menurut Steward L Tubbs, mengemukakan bahwa komunikasi dapat dikatakan efektif apabila setidaknya menimbulkan lima hal yaitu :

1. Pengertian, penerimaan yang cermat dari isi stimulasi seperti apa yang dimaksud oleh komunikator
2. Kesenangan, komunikasi ini juga disebut dengan komunikasi fasis (*phatic communication*) yang dimaksud untuk menimbulkan kesenangan. Komunikasi menjadikan hubungan antar individu menjadi hangat, akrab dan menyenangkan.
3. Pengaruh pada sikap, komunikasi juga sering dilakukan untuk memengaruhi orang lain, seperti seorang khotib yang ingin membangkitkan sikap keagamaan dan mendorong jamaah dapat beribadah dengan baik.
4. Hubungan sosial yang makin baik, komunikasi juga ditunjukkan untuk menumbuhkan hubungan sosial yang baik. Manusia adalah makhluk sosial yang tidak dapat bertahan hidup sendiri, untuk itu manusia selalu berkeinginan untuk berhubungan dengan orang lain secara positif.



5. Tindakan, tindakan persuasi dalam komunikasi digunakan untuk mempengaruhi sikap persuasif, juga diperlukan untuk memperoleh tindakan yang dikehendaki komunikator<sup>3</sup>



---

<sup>3</sup> Drs. Jalaluddin Rahmat, *Psikologi Komunikasi Cet 28* (Bandung, PT. Remaja Rosdakarya, 2012) h. 13-15

## **BAB V**

### **PENUTUP**

#### **A. Kesimpulan**

Berdasarkan pembahasan pada bab sebelumnya, dan berdasarkan hasil analisis data yang telah dilakukan. Dari hasil pembahasan tersebut maka dapat disimpulkan jawaban dari rumusan masalah penelitian ini. yaitu bahwa komunikasi yang dilakukan agen AJB Bumiputera 1912 Cabang Syariah Makassar efektif dalam memengaruhi minat beli masyarakat terhadap pembelian produk asuransi mitra iqra plus.

Pada hasil perhitungan dengan program SPSS diperoleh besarnya koefisien determinasi ( $R^2/Rsquare$ ) adalah 0,667. Hal ini berdasarkan jawaban responden pada lima indikator efektivitas yaitu : mengerti, perasaan senang, pengaruh pada sikap, hubungan sosial semakin baik, dan tindakan. Sebesar 66,7% minat beli nasabah dapat dijelaskan oleh variabel efektivitas komunikasi. Sisanya 33,3% disebabkan oleh variabel lain yang tidak termasuk dalam model.

#### **B. Implikasi**

1. Diharapkan bahwa agen asuransi AJB Bumiputera 1912 Cabang Syariah Makassar lebih mengefektifkan cara mereka berkomunikasi agar dapat meningkatkan minat beli masyarakat.

2. Disarankan kepada peneliti selanjutnya untuk dapat mengembangkan penelitian ini yang terkait dengan peningkatan minat beli masyarakat melalui menambahkan variabel atau faktor-faktor yang dapat memengaruhim inat beli masyarakat.



## LAMPIRAN

### Lampiran 1. Kusioner

### Kusioner Penelitian

**Efektivitas Komunikasi Agen Asuransi Jiwa Bersama (AJB)  
Bumiputera 1912 Cabang Syariah Makassar Dalam  
Memengaruhi Minat Beli Produk Asuransi Mitra Iqra Plus di  
Kota Makassar**

#### Petunjuk pengisian Kusioner

1. Bacalah pertanyaan dengan teliti
2. Jawablah pertanyaan dengan jujur dan benar
3. Berilah kode silang (X) pada jawaban yang anda anggap benar
4. Kode kotak sebelah kanan jangan diisi
5. Selamat menjawab dan terima kasih

UNIVERSITAS ISLAM NEGERI  
**ALAUDDIN**  
M A K A S S A R

No Responden : 

|  |  |
|--|--|
|  |  |
|--|--|

#### Identitas Responden

1. Nama responden :
2. Alamat :
3. No Telepon :
4. Jenis kelamin :
  - 1) Pria
  - 2) Wanita

|  |
|--|
|  |
|--|

## 5. Usia

- 1) 17 – 22 tahun
- 2) 23 – 28 tahun
- 3) 29 – 34 tahun
- 4) > 35 tahun

## 6. Pendidikan

- 1) SMA
- 2) Diploma ( I, II, dan III)
- 3) S1
- 4) S2
- 5) S3

## 7. Pekerjaan

- 1) Pegawai swasta
- 2) Pegawai negeri
- 3) Wiraswasta

## 8. Agama

- 1) Islam
- 2) Kristen
- 3) Budha
- 4) Hindu
- 5) Katolik
- 6) Konghucu

## 9. Status Perkawainan

- 1) Menikah
- 2) Belum menikah

**Efektivitas Komunikasi**

10. Apakah bapak/ibu mengerti atau memahami komunikasi yang dilakukan oleh agen AJB Bumiputera dalam menyajikan (mempresentasikan) produknya ?

- 1) Tidak mengerti atau memahami

2) Sedikit mengerti atau memahami

3) Mengerti atau paham

4) Sangat mengerti atau memahami

11. Apakah bapak/ ibu merasa senang dengan komunikasi yang dilakukan oleh agen dalam mempresentasikan produknya ?

1) Tidak senang

2) Cukup senang

3) senang

4) Sangat senang

12. Apakah komunikasi yang dilakukan oleh agen mendorong bapak/ibu membeli produk asuransi mitra iqra plus ?

1) Tidak terdorong

2) Sedikit terdorong

3) Terdorong

4) Sangat terdorong

13. Bagaimana kesan yang ditunjukkan oleh agen dalam memberikan informasi kepada bapak/ibu tentang produk yang ditawarkannya ?

1) Tidak jujur dan tulus

2) Kurang jujur dan tulus

3) Jujur dan tulus

4) Sangat jujur dan tulus

14. Apakah agen asuransi tersebut mampu meyakinkan bapak/ ibu sebagai pembeli dalam mempromosikan produk yang ditawarkan ?

1) Tidak meyakinkan

2) Kurang meyakinkan

3) Meyakinkan

4) Sangat meyakinkan

15. Setelah mendengar penjelasan dari agen AJB Bumiputera tentang produk asuransi mitra iqra plus, Bagaimana ketertarikan anda untuk membeli produk tersebut ?

1) Tidak tertarik

2) Kurang tertarik

3) Tertarik

4) Sangat tertarik

16. Apakah komunikasi yang dilakukan oleh agen menumbuhkan/ membuat hubungan social bapak/ibu dengan agen AJB Bumiputera menjadi semakin baik ?

1) Tidak

2) Kurang baik

3) Baik

4) Semakin baik

17. Apakah komunikasi agen AJB Bumiputera menjadi faktor utama yang membuat bapak/ibu memilih untuk membeli produk asuransi mitra iqra plus?

1) Bukan

2) Faktor lain

3) Salah satunya

4) Iya

### Minat beli

18. Apakah komunikasi yang dilakukan oleh agen berpengaruh terhadap keputusan bapak/ibu dalam membeli produk asuransi mitra iqra plus ?

1. Tidak berpengaruh

2. Kurang berpengaruh

3. Berpengaruh

4. Sangat berpengaruh

19. Apakah bapak/ibu berminat membeli produk asuransi mitra iqra plus setelah mendengar penjelasan yang dilakukan oleh agen asuransi tersebut ?

1. Tidak berminat

2. Kurang berminat

3. Berminat

4. Sangat berminat

20. Apakah bapak/ibu setuju kalau dikatakan bahwa anda membeli produk asuransi mitra iqra plus dikarenakan mamfaatnya sangat baik ?

1. Tidak setuju
2. Kurang setuju
3. Setuju
4. Sangat setuju

21. Apa yang menjadi pertimbangan bapak/ibu ketika membeli sebuah produk asuransi mitra iqra plus ?

1. Harganya yang terjangkau
2. Promosi yang dilakukan oleh agen
3. Produknya sesuai dengan kebutuhan
4. Semuanya berpengaruh

22. Setelah bapak/ibu melakukan transaksi pembelian produk asuransi mitra iqra plus, apakah bapak/ibu merasa yakin ingin melakukan transaksi berikutnya ?

1. Tidak yakin
2. Kurang yakin
3. Yakin
4. Sangat yakin



## Lampiran 2. Data Nasabah/Responden

| Resp | Efektivitas Komunikasi (X) |     |     |     |     |     |     |     | Minat Beli (Y) |     |     |     |     |
|------|----------------------------|-----|-----|-----|-----|-----|-----|-----|----------------|-----|-----|-----|-----|
|      | X.1                        | X.2 | X.3 | X.4 | X.5 | X.6 | X.7 | X.8 | Y.1            | Y.2 | Y.3 | Y.4 | Y.5 |
| 1    | 4                          | 3   | 4   | 4   | 4   | 4   | 4   | 4   | 3              | 4   | 4   | 4   | 4   |
| 2    | 3                          | 3   | 4   | 4   | 4   | 4   | 4   | 3   | 4              | 3   | 3   | 3   | 4   |
| 3    | 2                          | 1   | 2   | 1   | 2   | 2   | 2   | 1   | 1              | 2   | 2   | 2   | 1   |
| 4    | 4                          | 3   | 3   | 4   | 4   | 4   | 4   | 4   | 4              | 4   | 4   | 4   | 4   |
| 5    | 3                          | 3   | 4   | 4   | 4   | 4   | 4   | 4   | 4              | 4   | 4   | 4   | 3   |
| 6    | 3                          | 4   | 3   | 4   | 4   | 4   | 3   | 3   | 4              | 4   | 4   | 2   | 4   |
| 7    | 4                          | 3   | 4   | 4   | 4   | 4   | 3   | 4   | 4              | 4   | 4   | 4   | 4   |
| 8    | 3                          | 4   | 3   | 4   | 4   | 4   | 4   | 3   | 3              | 4   | 4   | 4   | 4   |
| 9    | 4                          | 4   | 4   | 4   | 4   | 4   | 4   | 4   | 4              | 4   | 4   | 4   | 4   |
| 10   | 4                          | 4   | 4   | 4   | 4   | 4   | 4   | 4   | 4              | 4   | 4   | 4   | 4   |
| 11   | 3                          | 3   | 3   | 4   | 4   | 4   | 4   | 3   | 4              | 3   | 4   | 4   | 2   |
| 12   | 4                          | 3   | 3   | 4   | 4   | 4   | 4   | 3   | 4              | 4   | 4   | 3   | 4   |
| 13   | 4                          | 4   | 4   | 4   | 4   | 4   | 4   | 3   | 4              | 4   | 4   | 3   | 4   |
| 14   | 4                          | 4   | 3   | 4   | 4   | 4   | 3   | 3   | 4              | 3   | 4   | 4   | 4   |
| 15   | 4                          | 4   | 3   | 4   | 4   | 4   | 3   | 4   | 4              | 4   | 3   | 4   | 3   |
| 16   | 3                          | 4   | 3   | 4   | 4   | 4   | 4   | 4   | 3              | 4   | 3   | 4   | 3   |
| 17   | 3                          | 4   | 3   | 4   | 4   | 4   | 4   | 4   | 4              | 4   | 4   | 3   | 4   |
| 18   | 3                          | 3   | 2   | 3   | 4   | 4   | 4   | 3   | 3              | 4   | 4   | 4   | 3   |
| 19   | 4                          | 4   | 3   | 4   | 4   | 4   | 4   | 3   | 4              | 4   | 4   | 3   | 2   |
| 20   | 4                          | 3   | 3   | 4   | 4   | 4   | 4   | 4   | 4              | 4   | 4   | 4   | 4   |
| 21   | 3                          | 4   | 3   | 4   | 4   | 4   | 3   | 4   | 4              | 4   | 4   | 4   | 3   |
| 22   | 4                          | 4   | 3   | 4   | 4   | 4   | 4   | 3   | 3              | 4   | 4   | 3   | 4   |
| 23   | 4                          | 3   | 4   | 4   | 4   | 4   | 3   | 4   | 4              | 4   | 4   | 3   | 3   |
| 24   | 4                          | 4   | 2   | 4   | 4   | 4   | 4   | 4   | 3              | 4   | 3   | 4   | 3   |
| 25   | 4                          | 4   | 3   | 4   | 4   | 4   | 4   | 4   | 4              | 4   | 4   | 3   | 4   |
| 26   | 4                          | 3   | 3   | 4   | 4   | 4   | 3   | 3   | 4              | 4   | 4   | 3   | 4   |
| 27   | 4                          | 4   | 3   | 4   | 4   | 4   | 3   | 3   | 4              | 4   | 3   | 2   | 2   |
| 28   | 3                          | 3   | 3   | 3   | 3   | 3   | 3   | 3   | 3              | 3   | 3   | 3   | 3   |
| 29   | 4                          | 4   | 3   | 4   | 4   | 4   | 4   | 4   | 4              | 4   | 4   | 4   | 4   |
| 30   | 4                          | 3   | 3   | 4   | 4   | 4   | 4   | 3   | 4              | 4   | 4   | 4   | 4   |
| 31   | 4                          | 4   | 3   | 3   | 4   | 4   | 4   | 3   | 4              | 4   | 4   | 4   | 3   |
| 32   | 4                          | 4   | 3   | 4   | 4   | 4   | 4   | 3   | 3              | 4   | 4   | 3   | 3   |
| 33   | 4                          | 3   | 3   | 3   | 4   | 4   | 4   | 4   | 3              | 3   | 4   | 3   | 3   |
| 34   | 4                          | 4   | 4   | 4   | 4   | 4   | 4   | 4   | 3              | 4   | 4   | 4   | 4   |
| 35   | 3                          | 3   | 3   | 3   | 4   | 4   | 4   | 4   | 4              | 4   | 3   | 4   | 4   |
| 36   | 4                          | 4   | 3   | 3   | 4   | 4   | 4   | 4   | 4              | 3   | 3   | 4   | 3   |
| 37   | 4                          | 4   | 3   | 4   | 4   | 4   | 3   | 3   | 4              | 4   | 4   | 3   | 4   |
| 38   | 4                          | 4   | 3   | 4   | 4   | 4   | 4   | 3   | 4              | 3   | 4   | 4   | 4   |
| 39   | 3                          | 3   | 4   | 4   | 4   | 4   | 4   | 3   | 3              | 4   | 4   | 4   | 3   |
| 40   | 4                          | 3   | 3   | 4   | 4   | 4   | 3   | 3   | 3              | 4   | 4   | 3   | 3   |
| 41   | 4                          | 3   | 3   | 4   | 4   | 4   | 3   | 3   | 3              | 3   | 4   | 3   | 2   |

## Lampiran 4. Identitas Responden

### Frequencies

[DataSet1]

#### Statistics

|   |         | Jenis Kelamin | Usia | Pendidikan | Pekerjaan | Agama | Status Perkawinan |
|---|---------|---------------|------|------------|-----------|-------|-------------------|
| N | Valid   | 41            | 41   | 41         | 41        | 41    | 41                |
|   | Missing | 0             | 0    | 0          | 0         | 0     | 0                 |

### Frequency Table

#### Jenis Kelamin

|       |        | Frequency | Percent | Valid Percent | Cumulative Percent |
|-------|--------|-----------|---------|---------------|--------------------|
| Valid | Pria   | 14        | 34.1    | 34.1          | 34.1               |
|       | Wanita | 27        | 65.9    | 65.9          | 100.0              |
| Total |        | 41        | 100.0   | 100.0         |                    |

#### Usia

|       |                  | Frequency | Percent | Valid Percent | Cumulative Percent |
|-------|------------------|-----------|---------|---------------|--------------------|
| Valid | 23 - 28 Tahun    | 16        | 39.0    | 39.0          | 39.0               |
|       | 29 - 34 Tahun    | 17        | 41.5    | 41.5          | 80.5               |
|       | 35 Tahun ke atas | 8         | 19.5    | 19.5          | 100.0              |
| Total |                  | 41        | 100.0   | 100.0         |                    |

**Pendidikan**

|       |                        | Frequency | Percent | Valid Percent | Cumulative Percent |
|-------|------------------------|-----------|---------|---------------|--------------------|
| Valid | SMA                    | 6         | 14.6    | 14.6          | 14.6               |
|       | Diploma (I, II, & III) | 7         | 17.1    | 17.1          | 31.7               |
|       | S1                     | 27        | 65.9    | 65.9          | 97.6               |
|       | S2                     | 1         | 2.4     | 2.4           | 100.0              |
|       | Total                  | 41        | 100.0   | 100.0         |                    |

**Pekerjaan**

|       |                | Frequency | Percent | Valid Percent | Cumulative Percent |
|-------|----------------|-----------|---------|---------------|--------------------|
| Valid | Pegawai Swasta | 17        | 41.5    | 41.5          | 41.5               |
|       | Pegawai Negeri | 15        | 36.6    | 36.6          | 78.0               |
|       | Wiraswasta     | 9         | 22.0    | 22.0          | 100.0              |
|       | Total          | 41        | 100.0   | 100.0         |                    |

**UNIV Agama ISLAM NEGERI**

|       |         | Frequency | Percent | Valid Percent | Cumulative Percent |
|-------|---------|-----------|---------|---------------|--------------------|
| Valid | Islam   | 40        | 97.6    | 97.6          | 97.6               |
|       | Kristen | 1         | 2.4     | 2.4           | 100.0              |
|       | Total   | 41        | 100.0   | 100.0         |                    |

**Status Perkawinan**

|       |         | Frequency | Percent | Valid Percent | Cumulative Percent |
|-------|---------|-----------|---------|---------------|--------------------|
| Valid | Menikah | 41        | 100.0   | 100.0         | 100.0              |

## Lampiran 5. Uji Validitas dan Reliabilitas

### Efektivitas Komunikasi (X)

### Correlations

[DataSet1]

Correlations

|                             | X.1    | X.2    | X.3    | X.4    | X.5     | X.6     | X.7    | X.8    | Total X |
|-----------------------------|--------|--------|--------|--------|---------|---------|--------|--------|---------|
| X.1 Pearson Correlation     | 1      | .432** | .208   | .490** | .543**  | .543**  | .198   | .359*  | .641**  |
| Sig. (2-tailed)             |        | .005   | .193   | .001   | .000    | .000    | .215   | .021   | .000    |
| N                           | 41     | 41     | 41     | 41     | 41      | 41      | 41     | 41     | 41      |
| X.2 Pearson Correlation     | .432** | 1      | .114   | .577** | .620**  | .620**  | .358*  | .417** | .720**  |
| Sig. (2-tailed)             | .005   |        | .476   | .000   | .000    | .000    | .022   | .007   | .000    |
| N                           | 41     | 41     | 41     | 41     | 41      | 41      | 41     | 41     | 41      |
| X.3 Pearson Correlation     | .208   | .114   | 1      | .447** | .334*   | .334*   | .208   | .371*  | .524**  |
| Sig. (2-tailed)             | .193   | .476   |        | .003   | .033    | .033    | .193   | .017   | .000    |
| N                           | 41     | 41     | 41     | 41     | 41      | 41      | 41     | 41     | 41      |
| X.4 Pearson Correlation     | .490** | .577** | .447** | 1      | .804**  | .804**  | .325*  | .467** | .829**  |
| Sig. (2-tailed)             | .001   | .000   | .003   |        | .000    | .000    | .038   | .002   | .000    |
| N                           | 41     | 41     | 41     | 41     | 41      | 41      | 41     | 41     | 41      |
| X.5 Pearson Correlation     | .543** | .620** | .334*  | .804** | 1       | 1.000** | .543** | .601** | .903**  |
| Sig. (2-tailed)             | .000   | .000   | .033   | .000   |         | .000    | .000   | .000   | .000    |
| N                           | 41     | 41     | 41     | 41     | 41      | 41      | 41     | 41     | 41      |
| X.6 Pearson Correlation     | .543** | .620** | .334*  | .804** | 1.000** | 1       | .543** | .601** | .903**  |
| Sig. (2-tailed)             | .000   | .000   | .033   | .000   | .000    |         | .000   | .000   | .000    |
| N                           | 41     | 41     | 41     | 41     | 41      | 41      | 41     | 41     | 41      |
| X.7 Pearson Correlation     | .198   | .358*  | .208   | .325*  | .543**  | .543**  | 1      | .434** | .609**  |
| Sig. (2-tailed)             | .215   | .022   | .193   | .038   | .000    | .000    |        | .005   | .000    |
| N                           | 41     | 41     | 41     | 41     | 41      | 41      | 41     | 41     | 41      |
| X.8 Pearson Correlation     | .359*  | .417** | .371*  | .467** | .601**  | .601**  | .434** | 1      | .741**  |
| Sig. (2-tailed)             | .021   | .007   | .017   | .002   | .000    | .000    | .005   |        | .000    |
| N                           | 41     | 41     | 41     | 41     | 41      | 41      | 41     | 41     | 41      |
| Total X Pearson Correlation | .641** | .720** | .524** | .829** | .903**  | .903**  | .609** | .741** | 1       |
| Sig. (2-tailed)             | .000   | .000   | .000   | .000   | .000    | .000    | .000   | .000   |         |
| N                           | 41     | 41     | 41     | 41     | 41      | 41      | 41     | 41     | 41      |

\*\* . Correlation is significant at the 0.01 level (2-tailed).

\* . Correlation is significant at the 0.05 level (2-tailed).

## Reliability

[DataSet1]

### Scale: Efektivitas Komunikasi (X)

Case Processing Summary

|       |                       | N  | %     |
|-------|-----------------------|----|-------|
| Cases | Valid                 | 41 | 100.0 |
|       | Excluded <sup>a</sup> | 0  | .0    |
|       | Total                 | 41 | 100.0 |

a. Listwise deletion based on all variables in the procedure.

Reliability Statistics

| Cronbach's Alpha | N of Items |
|------------------|------------|
| .855             | 8          |

### Minat Beli (Y)

### Correlations

[DataSet1]

Correlations

|     |                     | Y.1    | Y.2    | Y.3    | Y.4  | Y.5    | Total Y |
|-----|---------------------|--------|--------|--------|------|--------|---------|
| Y.1 | Pearson Correlation | 1      | .415** | .415** | .238 | .478** | .728**  |
|     | Sig. (2-tailed)     |        | .007   | .007   | .134 | .002   | .000    |
|     | N                   | 41     | 41     | 41     | 41   | 41     | 41      |
| Y.2 | Pearson Correlation | .415** | 1      | .477** | .231 | .458** | .695**  |
|     | Sig. (2-tailed)     | .007   |        | .002   | .146 | .003   | .000    |
|     | N                   | 41     | 41     | 41     | 41   | 41     | 41      |

|         |                     |        |        |        |        |        |        |
|---------|---------------------|--------|--------|--------|--------|--------|--------|
| Y.3     | Pearson Correlation | .415** | .477** | 1      | .231   | .458** | .695** |
|         | Sig. (2-tailed)     | .007   | .002   |        | .146   | .003   | .000   |
|         | N                   | 41     | 41     | 41     | 41     | 41     | 41     |
| Y.4     | Pearson Correlation | .238   | .231   | .231   | 1      | .315*  | .589** |
|         | Sig. (2-tailed)     | .134   | .146   | .146   |        | .045   | .000   |
|         | N                   | 41     | 41     | 41     | 41     | 41     | 41     |
| Y.5     | Pearson Correlation | .478** | .458** | .458** | .315*  | 1      | .806** |
|         | Sig. (2-tailed)     | .002   | .003   | .003   | .045   |        | .000   |
|         | N                   | 41     | 41     | 41     | 41     | 41     | 41     |
| Total Y | Pearson Correlation | .728** | .695** | .695** | .589** | .806** | 1      |
|         | Sig. (2-tailed)     | .000   | .000   | .000   | .000   | .000   |        |
|         | N                   | 41     | 41     | 41     | 41     | 41     | 41     |

\*\* . Correlation is significant at the 0.01 level (2-tailed).

\* . Correlation is significant at the 0.05 level (2-tailed).

## Reliability

[DataSet1]

## Scale: Minat Beli (Y)

### Case Processing Summary

|       |                       | N  | %     |
|-------|-----------------------|----|-------|
| Cases | Valid                 | 41 | 100.0 |
|       | Excluded <sup>a</sup> | 0  | .0    |
|       | Total                 | 41 | 100.0 |

a. Listwise deletion based on all variables in the procedure.

**Reliability Statistics**

| Cronbach's Alpha | N of Items |
|------------------|------------|
| .736             | 5          |

**Lampiran 6. Uji Regresi Sederhana****Regression**

[DataSet1] C:\Users\FN\Documents\RUSDI OLAH DATA\Input Regresi.sav

**Variables Entered/Removed<sup>b</sup>**

| Model | Variables Entered                   | Variables Removed | Method  |
|-------|-------------------------------------|-------------------|---------|
| 1     | Efektivitas Komunikasi <sup>a</sup> |                   | . Enter |

a. All requested variables entered.

b. Dependent Variable: Minat Beli

**Model Summary<sup>b</sup>**

| Model | R                 | R Square | Adjusted R Square | Std. Error of the Estimate |
|-------|-------------------|----------|-------------------|----------------------------|
| 1     | .817 <sup>a</sup> | .667     | .658              | 1.247                      |

a. Predictors: (Constant), Efektivitas Komunikasi

b. Dependent Variable: Minat Beli

**ANOVA<sup>b</sup>**

| Model |            | Sum of Squares | df | Mean Square | F      | Sig.              |
|-------|------------|----------------|----|-------------|--------|-------------------|
| 1     | Regression | 121.394        | 1  | 121.394     | 78.116 | .000 <sup>a</sup> |
|       | Residual   | 60.606         | 39 | 1.554       |        |                   |
|       | Total      | 182.000        | 40 |             |        |                   |

ANOVA<sup>b</sup>

| Model |            | Sum of Squares | df | Mean Square | F      | Sig.              |
|-------|------------|----------------|----|-------------|--------|-------------------|
| 1     | Regression | 121.394        | 1  | 121.394     | 78.116 | .000 <sup>a</sup> |
|       | Residual   | 60.606         | 39 | 1.554       |        |                   |
|       | Total      | 182.000        | 40 |             |        |                   |

a. Predictors: (Constant), Efektivitas Komunikasi

b. Dependent Variable: Minat Beli

Coefficients<sup>a</sup>

| Model |                        | Unstandardized Coefficients |            | Standardized Coefficients | T     | Sig. |
|-------|------------------------|-----------------------------|------------|---------------------------|-------|------|
|       |                        | B                           | Std. Error | Beta                      |       |      |
| 1     | (Constant)             | .979                        | 1.936      |                           | .506  | .616 |
|       | Efektivitas Komunikasi | .586                        | .066       | .817                      | 8.838 | .000 |

a. Dependent Variable: Minat Beli

Residuals Statistics<sup>a</sup>

|                      | Minimum | Maximum | Mean  | Std. Deviation | N  |
|----------------------|---------|---------|-------|----------------|----|
| Predicted Value      | 8.60    | 19.75   | 18.00 | 1.742          | 41 |
| Residual             | -2.986  | 2.014   | .000  | 1.231          | 41 |
| Std. Predicted Value | -5.394  | 1.002   | .000  | 1.000          | 41 |
| Std. Residual        | -2.395  | 1.616   | .000  | .987           | 41 |

a. Dependent Variable: Minat Beli



## DAFTAR PUSTAKA

- Abdullah, Tamrin. Tantri Francis, *Manajemen Pemasaran*, Jakarta: Rajawali Pers, 2014.
- Achmadi, Abu. Cholid Narbuko, *Metode Penelitian*, Jakarta : Bumi Aksara, 2007.
- AJB Bumiputera 1912 kantor wilayah Syariah Jakarta I, *company profile*, Jakarta : AJB Bumiputera 1912 Kantor Wilayah Syariah Jakarta I, 2001
- Alma, Buchari, *Manajemen Pemasaran dan Pemasaran Jasa*, Bandung: Alfabeta, 2009.
- Amrin, Abdullah, *Strategi Pemasaran Asuransi Syariah*, Jakarta: Grasindo, 2007.
- Awaluddin, *Manajemen Bank Syariah*, Makassar; Alauddin University Press, 2011.
- Consuelo G, Sevilla, *Research Methods*, Quezon City: Rex Printing Company, 2007.
- Denim, Sudarwan, *Motivasi Kepemimpinan & Efektivitas Kelompok*, Jakarta: Rineka Cipta, 2004.
- Departemen Agama RI, *Al-qur'an dan Terjemahannya*, Bandung: Jumanatul Ali, 2005.
- Depdikbud, *Kamus Besar Bahasa Indonesia Edisi ke 3*, Jakarta: Balai Pustaka 2003.
- Diana Fitria *Pengaruh Komunikasi Pemasaran PT Coca Cola Terhadap Minat Beli Komsumen Pada Minuman Coca Cola di Pekanbaru*. Skripsi, Universitas Islam Negeri Sultan Syarif Kasim Riau. 2015.
- Effendy, Onong Uchjana, *ilmu, teori dan filsafat komunikasi*, Bandung: Citra Adtya Bakti, 2003.
- , *Dinamika Komunikasi*, Bandung : Remaja Rosdakarya, 2008.
- Eontoro, Deliyanti, *Manajemen Pemasaran Modern*, Yogyakarta; LaksBang PRESSindo, 2010.
- Gibson James L Ivancevich, Soetrisno Sasitri, dkk. *Prilaku Struktur Proses edisi 5* Jakarta, Erlangga, 1996.
- Hasan Erliana, *Komunikasi Pemerintahan*, Bandung: Refika Aditama, 2005.
- Hery *Pengaruh Kredibilitas Komunikator dalam Presentasi Terhadap Minat Beli (Studi Eksplanatif pada peserta presentasi di Henialis Education Centre)*. Jurnal Ilmu Komunikasi Universitas Atma Jaya Yogyakarta. 2014.
- Ilaihi, Wahyu, *Komunikasi Dakwah, Cet. 1*, Bandung: Remaja Rosdakarya, 2010.
- Kriyatono, Rachmat, *Tehnik Praktis Riset Komunikasi: Disertasi Contoh Praktis Riset Media, Public Relation, Advertesing, Komunikasi Organisasi, Komunikasi Pemasaran*, Jakarta : Kencana, 2007.
- Kupasi , *Asuransi Buat Apa.? Mari Berdamai Dengan Resiko* Jakarta : Gagas Bisnis Indonesia, 2013.

- Kurniawan, Agung, *Transformasi Pelayanan Publik*, Yogyakarta: Pamburuan, 2005.
- Mahmudi, *Manajemen Kinerja Sektor Publik adisi 2*. Jakarta: UPP STIM YKPN, 2007.
- Moenir H.A.S., *Manajemen Pelayanan Umum di Indonesia*, Jakarta: Bumi Aksara, 2006.
- Mardhiyah *Pengaruh Marketing Mix Terhadap Keputusan Pembelian Perumnas Pada PT. Palutan Indah Pekanbaru*. Skripsi, Universitas Islam Negeri Sultan Syarif Kasim Riau, 2015.
- Mathar, Quraisy, *Metode Penelitian Kuantitatif untuk Ilmu Perpustakaan*, Makassar : Alauddin University Press, 2013.
- Prasetyo, Bambang. Jannah, Lina Miftahul, *Metode penelitian Kuantitatif*, Jakarta : Rajawali Pers, 2013.
- Sigian, Sondang P, *Teori Motivasi dan Aplikasinya cet. III*, Jakarta: Rineka Cipta, 2004.
- Rahmat, Jalaluddin *Psikologi Komunikasi Cet 28*, Bandung, PT. Remaja Rosdakarya, 2012
- Singarimbun, Masri. Effendy, Soffian, *Metode Penelitian Survey*, Jakarta; LP3ES, 2006.
- Soehadi, Sigit, *Pengantar Metode Penelitian Sosial-Bisnis-Manajemen*, Yogyakarta: Lukman Offset, 1999.
- Sugiyono, *Metode Penelitian Kuantitatif Kualitatif dan R & D*, Bandung: Alfabeta, 2001.
- Suranto, *Komunikasi Sosial Budaya*, Yogyakarta : Graha Ilmu, 2010.
- Steers, Richard M. *Efektivitas Organisasi*, Jakarta: Erlangga, 1986.
- Tamburaka, Apriadi, *Agenda Setting Media Massa*, Jakarta : Rajawali Pers, 2012.
- Widjaja, H.A.W, *Ilmu Komunikasi Pengantar Study edisi revisi 2*, Jakarta : Rineka Cipta, 2000.
- , M. Arisyk Wahab, *Strategi Publik Relations*, Jakarta; Raja Grafindo Persada, 2000.
- Wirasasmita, Yuyun, *Komunikasi Bisnis dan Profesional cet. 8*, Bandung: Remaja Rosdakarya, 2006.
- Zahnd Markus, *Perancangan system Kota Secara Terpadu*, Yogyakarta: Kanisius, 1999.

### Sumber Internet

- Dwiyulianintias, Unsur-unsur komunikasi, Dwiyulianintias.blogspot.com /2013/06/ umpanbalik-feedback-feedback adalah..html?m =1 diakses pada tanggal 10 September 2015 jam 21.30
- Karim Siregar, MK Perintahkan DPR dan Pemerintah buat UU Asuransi Usaha Bersama, www.gresnews.com>berita>hukum28/1/2013 diakses 20/10/2015
- Puarman, Asuransi Syariahhttp://www.warnaislam.com/syariah/muamalat/2009/4/\_23\_/53280/\_Asuransi\_\_Dibolehkan.htm, diakses, 17 Januari 2016

## RIWAYAT HIDUP



Skripsi yang berjudul “Efektivitas Komunikasi Agen Asuransi Jiwa Bersama (AJB) Bumiputera Cabang Syariah Makassar Dalam Memengaruhi Minat Beli Produk Asuransi Mitra Iqra Plus di Kota Makassar” disusun oleh Rusdi Nur, lahir di Bulukumba pada tanggal, 3 Juni 1993. Penulis adalah anak Pertama dari empat bersaudara, buah hati dari Ibunda tercinta Rosmi Pandang dan Ayahanda tercinta Nurdin HS. Penulis memulai pendidikan di Sekolah Dasar (SD) di SDN 68

Tibona pada tahun 2000 dan dinyatakan lulus pada tahun 2005. Kemudian di tahun yang sama Penulis melanjutkan pendidikan Sekolah Menengah Pertama (SMP) di SMP Negeri 3 Sungguminasa hingga pada tahun 2008 penulis menyelesaikan pendidikan di tingkat sekolah menengah pertama. Pada tahun 2008 pula penulis melanjutkan pendidikan di Sekolah Menengah Atas (SMA) di SMA Negeri 1 Sungguminasa dan lulus tahun 2011. Kemudian penulis melanjutkan studinya ke jenjang sarjan (S1) di Universitas Islam Negeri (UIN) Alauddin Makassar di Fakultas Dakwah dan Komunikasi Jurusan Ilmu Komunikasi dan menyelesaikan studi pada tahun 2016.