

**IDENTIFIKASI KAWASAN KUMUH DAN STRATEGI PENANGANANNYA
PADA PERMUKIMAN DI KELURAHAN RANGAS KECAMATAN BANGGAE
KABUPATEN MAJENE**



SKRIPSI

Diajukan untuk Memenuhi Salah Satu Syarat Meraih Gelar
Sarjana Teknik Jurusan Teknik Perencanaan Wilayah dan Kota
pada Fakultas Sains dan Teknologi
UIN Alauddin Makassar

Oleh : UNIVERSITAS ISLAM NEGERI

ALAUDDIN
M A K A S S A R

MUHAJIR SYAM
NIM. 60800111051

**JURUSAN TEKNIK PERENCANAAN WILAYAH DAN KOTA
FAKULTAS SAINS DAN TEKNOLOGI
UIN ALAUDDIN MAKASSAR**

2017

PERNYATAAN KEASLIAN SKRIPSI

Dengan penuh kesadaran, penulis yang bertanda tangan di bawah ini menyatakan bahwa skripsi ini benar adalah hasil karya penyusun sendiri. Jika di kemudian hari terbukti bahwa ia merupakan duplikat, tiruan, plagiat, atau dibuat oleh orang lain, sebagian atau seluruhnya, maka skripsi dan gelar yang diperoleh karenanya batal demi hukum.

Samata - Gowa, November 2017

Penulis,

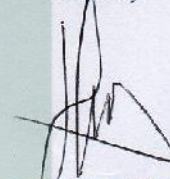

MUHAJIR SYAM
NTM: 60800111051

UNIVERSITAS ISLAM NEGERI
ALAUDDIN
M A K A S S A R

PERSETUJUAN SKRIPSI

Judul Skripsi : Identifikasi Kawasan Kumuh Dan Strategi Penanganannya Pada Permukiman Di Kelurahan Rangas Kecamatan Banggae Kabupaten Majene

Nama Mahasiswa : Muhajir Syam

NIM : 60800111051

Jurusan : Perencanaan Wilayah dan Kota

Fakultas : Sains dan Teknologi

Disetujui Komisi Pembimbing

Pembimbing I

Pembimbing II

Ir. H. Nurdin Mone, SE., S.T., M.SP

A. Idham AP, ST., M.Si

Mengetahui

Dekan Fakultas Sains dan Teknologi
Alauddin Makassar

Ketua Jurusan Teknik Perencanaan
wilayah dan kota



Prof. Dr. H/ Arifuddin, M.Ag
NIP. 196912051993031001

Dr. Muhammad Anshar, S.Pt., M.Si
NIP. 197606032002121005

PENGESAHAN SKRIPSI

Skripsi yang berjudul, "Identifikasi Kawasan Kumuh Dan Strategi Penanganannya Pada Permukiman Di Kelurahan Rangas Kecamatan Banggae Kabupaten Majene" yang disusun oleh Muhajir Syam, NIM: 60800111051, mahasiswa Jurusan Teknik Perencanaan Wilayah dan Kota pada Fakultas Sains dan Teknologi UIN Alauddin Makassar, telah diuji dan dipertahankan dalam sidang *munaqasyah* yang diselenggarakan pada hari Kamis, tanggal 16 November 2017 M, dinyatakan telah dapat diterima sebagai salah satu syarat untuk memperoleh gelar Sarjana dalam Ilmu Sains dan Teknologi, Jurusan Perencanaan Wilayah dan Kota.

Samata-Gowa, 16 November 2017 M

DEWAN PENGUJI

Ketua	:	Dr. Wasilah, S.T., M.T	(.....)
Sekretaris	:	Fadhil Shurur, S.T., M.Si	(.....)
Penguji I	:	Ir. Baharuddin Koddeng, M.SA.	(.....)
Penguji II	:	Nursyam Aksa, ST., M.Si.	(.....)
Penguji III	:	Prof. Bahaking Rama, M.S.	(.....)
Pembimbing I	:	Ir. H. Nurdin Mone, SE, S.T., M.SP. GERI	(.....)
Pembimbing II	:	A. Idham AP, ST., M.Si.	(.....)

Diketahui oleh :

Dekan Fakultas Sains dan Teknologi
UIN Alauddin Makassar,



Prof. Dr. H. Arifuddin, M.Ag
NIP. 19691205 199303 1 001

KATA PENGANTAR



Syukur Alhamdulillah penulis panjatkan kehadiran Allah SWT, atas segala rahmat dan karunia-Nya sehingga dengan petunjuk-Nya, penulis dapat menyelesaikan proposal penelitian dengan judul “**Identifikasi Kawasan Kumuh Dan Strategi Penanganannya Pada Permukiman Di Kelurahan Rangas Kecamatan Banggae Kabupaten Majene**”.

Penyusunan tugas akhir ini merupakan salah satu syarat yang wajib dipenuhi untuk memperoleh gelar kesarjanaan Strata Satu (S1) pada jurusan Perencanaan Wilayah dan Kota, Fakultas Sains dan Teknologi, Universitas Islam Negeri Alauddin Makassar.

Penulis menyadari bahwa banyak halangan yang datang dalam proses penyelesaian proposal ini, namun syukur Alhamdulillah dengan bantuan, bimbingan, dan motivasi dari berbagai pihak, sehingga hambatan – hambatan tersebut akhirnya dapat dilalui. Oleh karena itu, melalui kesempatan ini penulis ingin mengucapkan ucapan terimakasih yang sebesar-besarnya kepada :

1. Allah SWT yang telah memberikan jalan yang terbaik dalam penyusunan skripsi.
2. Keluarga tercinta, Ibunda **Hj. Minwala S.Pd** dan Ayahanda **H. Syamsul Bahri S.sos.** yang telah memberikan kasih sayang, dukungan, doa serta materi yang tidak henti-hentinya kepada ananda. Semoga Allah SWT selalu melindungi dan melimpahkan rahmat, kesehatan, karunia dan keberkahan di dunia dan di akhirat.

3. Bapak **Ir. H. Nurdin Mone, SE., ST., M.SP** dan Bapak **A. Idham AP, S.T., M.Si.** selaku pembimbing yang telah meluangkan waktunya untuk memberikan bimbingan dan arahan kepada penulis dalam penyelesaian tugas akhir ini.
4. Bapak Rektor UIN Alauddin Makassar **Prof. Dr. H. Musafir Pababari, M.Si.** beserta seluruh staf rektorat Universitas Islam Negeri Alauddin Makassar.
5. Bapak **Prof. Dr. H. Arifuddin, M.Ag.** selaku Dekan Fakultas Sains dan Teknologi dan segenap bapak wakil dekan serta seluruh staf baik di Fakultas Sains dan Teknologi.
6. Ayahanda **Dr. Muhammad Anshar, S.Pt., M.Si.** dan Ibunda **Risma Handayani, S.Ip., M.Si** selaku Ketua dan Sekretaris Jurusan Teknik Perencanaan Wilayah dan Kota.
7. Dosen-dosen dan staf Jurusan Teknik Perencanaan Wilayah dan Kota.
8. Bapak **Ir. Baharuddin Koddeng, M.SA,** Ayahanda **Nursyam Aksa, S.T., M.Si.** dan Bapak **Prof. Bahaking Rama, M.S** selaku dosen penguji yang telah meluangkan waktu untuk memberikan saran dan kritik membangun pada proses penyelesaian tugas akhir ini.
9. Seluruh saudara Planology Eleven Troops Alliance (PETA 2011) yang merupakan teman angkatan seperjuangan yang selalu memberikan semangat, dorongan dan motivasi untuk menyelesaikan tugas akhir ini.

10. Sahabat yang telah banyak membantu dalam penulisan tugas akhir (skripsi) ini, yang senangnya menyediakan waktunya menemani menyelesaikan tugas akhir ini, **Akbar, Ayat, Amir, Qamar, Abdi, Azwar, Akram, dan Yogi.**
11. Buat senior dan junior Teknik Perencanaan Wilayah dan Kota UIN.
12. Semua pihak di jajaran Pemerintah Kabupaten Majene, Kecamatan Banggae, Kelurahan Rangas yang telah memberikan kemudahan untuk memperoleh informasi dan data-data yang dibutuhkan penulis.

Semoga Allah SWT membalas amal baik yang kalian berikan, Aamiin Ya Robbal Alamin. Akhir kata, semoga tugas akhir ini bisa bermanfaat bagi kita semua. Aamiin.

Makassar, November 2017

Penulis

UNIVERSITAS ISLAM NEGERI
ALAUDDIN
M A K A S S A R

Muhajir Syam

Identifikasi Kawasan Kumuh dan Strategi Penanganan pada Permukiman Kumuh di Kelurahan Rangas Kecamatan Banggae Kabupaten Majene

Muhajir Syam

Jurusan Teknik Perencanaan Wilayah dan Kota, Fakultas Sains dan Teknologi
UIN Alauddin Makassar

Email : hajir.eleven@gmail.com

ABSTRAK

Kelurahan Rangas, Kecamatan Banggae, merupakan salah satu titik kawasan permukiman kumuh yang berada di Kabupaten Majene. Faktor-faktor atau permasalahan Permukiman Kumuh di Kelurahan Rangas adalah permasalahan sarana dan prasarana Lingkungan seperti hunian yang kondisi rumah tidak sehat baik pencahayaan, udara dan toilet serta bersifat temporer, dimana tidak diperbaiki dengan baik, hal ini sangat rentan terhadap kebakaran dan permasalahan kurangnya ketersediaan prasarana lingkungan.. Penelitian ini bertujuan untuk mengetahui tingkat kekumuhan dan strategi penanganan. Untuk mengetahui tingkat kekumuhan, digunakan analisis pembobotan yaitu Draft Pedoman Teknis Peningkatan Kualitas Terhadap Perumahan Kumuh Dan Permukiman Kumuh dari Kementerian Pekerjaan Umum. Sedangkan untuk menentukan strategi penanganan digunakan analisis SWOT. Sehingga hasil dari penelitian ini, tingkat kekumuhan termasuk kategori kumuh sedang, dan strategi penanganan yaitu dengan melakukan peremajaan. Program penataan berupa program fisik dan non fisik

Kata Kunci : Permukiman Kumuh, Kelurahan Rangas

DAFTAR ISI

HALAMAN JUDUL	i
HALAMAN PERNYATAAN KEASLIAN SKRIPSI.....	ii
HALAMAN PERSETUJUAN SKRIPSI	iii
HALAMAN PENGESAHAN SKRIPSI.....	iv
KATA PENGANTAR.....	v
ABSTRAK	viii
DAFTAR ISI.....	ix
DAFTAR TABEL	xiii
DAFTAR GAMBAR.....	xv
DAFTAR PETA	xvi
BAB I PENDAHULUAN	
A. Latar Belakang	1
B. Rumusan Masalah	7
C. Tujuan	7
D. Manfaat Penelitian.....	7
E. Ruang Lingkup Pembahasan.....	8
1. Ruang Lingkup Materi	8
2. Ruang Lingkup Wilayah.....	8
F. Sistematika dan Pembahasan	8
BAB II TINJAUAN PUSTAKA	
A. Permukiman	11
1. Pengertian Permukiman.....	11
2. Faktor Dalam Permukiman.....	12
3. Aspek Permukiman	12
4. Faktor-faktor Penentu Pengfadaan Perumahan	13
B. Permukiman Kumuh	16
1. Pengertian dan Karakteristik Pemukiman Kumuh	16
2. Faktor-faktor Penyebab Tumbuhnya Permukiman Kumuh	19

3. Faktor Prasarana dan Sarana Dasar	25
4. Faktor Sosial Ekonomi.....	26
5. Faktor Sosial Budaya.....	29
6. Faktor Tata Ruang	34
7. Faktor Aksesibilitas	34
8. Faktor Pendidikan.....	35
C. Latar Belakang Penyusunan Permen PUPR Nomor 2 Tahun 2016.....	37
1. Dasar Teori Penyusunan Permen PUPR Nomor 2 Tahun 2016.....	37
2. Kajian Akademik Penyusunan Permen PUPR Nomor 2 Tahun 2016	39
D. Perubahan Lingkungan Permukiman Kearah Kekumuhan ...	42
1. Fenomena Kekumuhan Lingkungan Permukiman	42
2. Bentuk Perubahan Lingkungan Permukiman Kearah Kekumuhan.....	43
3. Strategi Penanganan Permukiman Kumuh.....	45
E. Tinjauan Islam Tentang Kebersihan	48
F. Kerangka Pikir	52

UNIVERSITAS ISLAM NEGERI

BAB III METODOLOGI PENELITIAN

A. Lokasi Penelitian	54
B. Jenis dan Sumber Data	54
1. Jenis Data.....	54
2. Sumber Data	56
C. Teknik Pengumpulan Data	57
1. Observasi Lapangan.....	57
2. Wawancara.....	58
3. Telaah Pustaka.....	58
D. Variabel dan Indikator	58

E.	Teknik Analisis Data.....	63
1.	Analisis Kuantitatif.....	63
a.	Analisis Identifikasi Kawasan Kumuh	63
b.	Teknik Penilaian	70
2.	Analisis SWOT.....	83

BAB IV HASIL DAN PEMBAHASAN

A.	Gambaran Umum Wilayah Kecamatan Banggae	87
1.	Aspek Fisik Dasar.....	87
2.	Penggunaan Lahan.....	89
3.	Aspek Kependudukan.....	90
4.	Aspek Sosial Budaya di Kecamatan Banggae.....	94
B.	Tinjauan Umum Kelurahan Rangas.....	95
1.	Kondisi Fisik Dasar Wilayah.....	95
2.	Penggunaan Lahan.....	96
C.	Evaluasi Indikator Tingkat Kekumuhan Kelurahan Rangas....	97
1.	Kondisi Bangunan	97
2.	Aksesibilitas Lingkungan	102
3.	Drainase Lingkungan	110
4.	Pelayanan Air Minum.....	115
5.	Pengelolaan Air Limbah.....	117
6.	Pengelolaan Persampahan	121
7.	Proteksi Kebakaran.....	122
D.	Hasil Evaluasi Pembahasan Wilayah Studi Lingkungan Rangas Pabesoang	124
1.	Tingkat Kekumuhan Kawasan Permukiman Kumuh di Lingkungan Rangas Pabesoang	124
2.	Konsep Penataan Kawasan Permukiman Kumuh	133
E.	Analisis SWOT	134

BAB V PENUTUP

A. Kesimpulan	137
B. Saran	139

DAFTAR PUSTAKA.....



DAFTAR TABEL

Tabel 1. Variabel dan Indikator Penetapan Kawasan Kumuh.....	59
Tabel 2. Kriteria dan Indikator Penilaian	79
Tabel 3. Formula Penilaian	82
Tabel 4. Hasil Penilaian	83
Tabel 5. Variabel dan Indikator Penangan Kawasan Kumuh Dengan Menggunakan Analisis SWOT	84
Tabel 6. Luas Wilayah dan Jumlah Penduduk menurut Kelurahan/Desa di Kecamatan Banggae Tahun 2016	91
Tabel 7. Kepadatan Penduduk di Kecamatan Rangas Menurut Kelurahan dan Desa Tahun 2016.....	92
Tabel 8. Jumlah Penduduk Menurut Jenis Kelamin di Kecamatan Banggae tahun 2016.....	93
Tabel 9. Kondisi Eksisting Bangunan Menurut Keteraturannya.....	98
Tabel 10. Perizinan Bangunan di Lingkungan Rangas Pabesoang	100
Tabel 11. Klasifikasi Jalan, Konstruksi, dan Kondisi di Lingkungan Rangas Pabesoang	103
Tabel 12. Kondisi dan Panjang Jalan di Lingkungan Rangas pabesoang	106
Tabel 13. Perbandingan Panjang Jalan dan Panjang Drainase.....	110
Tabel 14. Kondisi Drainase di Lingkungan Rangas Pabesoang.....	112
Tabel 15. Klasifikasi Sumber Air Minum di Lingkungan Rangas Pabesoang	115
Tabel 16. Persyaratan Teknis MCK di Lingkungan Rangas Pabesoang.....	118
Tabel 17. Kondisi MCK di Lingkungan Rangas Pabesoang.....	120
Tabel 18. Kondisi Persampahan di Lingkungan Rangas Pabesoang.....	122
Tabel 19. Ruas Jalan Lingkungan Rangas Pabesoang	124
Tabel 20. Analisis Pembobotan Kawasan Permukiman Kumuh.....	130
Tabel 21. Formula Penilaian	131
Tabel 22. Penjabaran Formula Penilaian.....	131
Tabel 23. Hasil Formula Penilaian (Skoring) Kawasan Kumuh LingkunganRangas Pabesoang	132
Tabel 24. Model Penanganan Kawasan Permukiman Kumuh	134

Tabel 25. SWOT Kondisi Eksisting Kawasan Permukiman di lingkungan Rangas

Pabesong 135

Tabel 26. Hasil Analisis SWOT 136

DAFTAR GAMBAR

Gambar 1. Kerangka Pikir Penelitian.....	53
Gambar 2. Kondisi Sempadan Bangunan di Lingkungan Pabesoang	97
Gambar 3. Kondisi Jalan di Lingkungan Rangas Pabesoang	104
Gambar 4. Kondisi Drainase Lingkungan Rangas Pabesoang	111



DAFTAR PETA

Peta 1 Peta Lokasi Penelitian	88
Peta 2 Peta Sebaran Bangunan	101
Peta 3 Peta Jenis Jalan	108
Peta 4 Peta Kondisi Jalan	109
Peta 5 Peta Kondisi Drainase	114



BAB I

PENDAHULUAN

A. Latar Belakang

Kecenderungan perkembangan wilayah di Indonesia di cirikan dengan pertumbuhan penduduk seperti halnya Negara-negara berkembang lainnya berlangsung dengan sangat pesat. Pertumbuhan penduduk yang sangat pesat ini mempunyai implikasi yaitu meningkatnya tuntutan penyediaan sarana dan prasarana yang baik dari segi kualitas maupun kuantitasnya akan meningkat pula.s

Perlu disadari bahwa banyaknya permasalahan yang dihadapi oleh daerah perkotaan maupun pedesaan, dimana ketersediaan dan tingkat pelayanan sarana dan prasarana masih terbatas dan belum secara merata dapat menjangkau keseluruhan lapisan masyarakat, ini ditandai dengan meningkatnya kosentrasi lingkungan permukiman yang sering tidak diikuti dengan meningkatnya sarana dan prasarana penunjang permukiman. Sejalan dengan terus terjadinya perkembangan tersebut maka pemerintah harus tanggap terhadap kebutuhan akan sarana dan prasarana khususnya untuk memenuhi kebutuhan dasar masyarakat.

Berkembanganya suatu lingkungan permukiman tidak terlepas dari pesatnya laju pertumbuhan penduduk baik karena faktor pertumbuhan penduduk itu sendiri maupun karena faktor terjadinya urbanisasi. Dampak negatif urbanisasi yang telah berlangsung selama ini lebih disebabkan oleh

tidak seimbangnya peluang kerja yang berada pada pedesaan ataupun yang berada di luar kota sehingga masyarakat yang berada di luar kota berbondong-bondong datang ke kota dengan harapan mendapatkan pekerjaan, dari sinilah timbulnya berbagai permasalahan di perkotaan salah satunya seperti munculnya permukiman kumuh akibat kurangnya ketersediaan lahan. Seiring pertumbuhan penduduk di suatu daerah, maka kebutuhan penyediaan akan sarana prasarana dan permukiman akan meningkat pula, baik melalui peningkatan atau pembangunan baru. Pembangunan yang bertumpu pada masyarakat di dalam bidang permukiman sudah lama mendapat para perhatian peneliti di Indonesia.

Di Indonesia penurunan kualitas lingkungan perumahan desa maupun kota banyak dijumpai pada daerah - daerah lingkungan padat, seperti lingkungan permukiman kumuh perkotaan. Penggunaan lahan secara optimal, wujud bangunan yang semrawut, prasarana dan sarana lingkungan yang kurang memadai merupakan pertanda terjadinya penurunan tersebut.

Berbagai upaya perlu dilakukan untuk pola pendekatan yang bersifat holistic, perbaikan kualitas lingkungan permukiman yang pernah dilakukan diantaranya adalah: pemugaran rumah, bantuan teknik, rumah contoh, perbaikan kampung yang meliputi prasarana jalan dan saluran, perbaikan sanitasi, penyediaan sarana MCK, bak sampah, dan penyediaan air bersih. Program ini di dukung konsep Dirgen Cipta Karya Kementerian Pekerjaan Umum dan Perumahan Rakyat, yaitu 100 – 0 – 100 yang

bertujuan penanganan kualitas permukiman seperti air bersih, permukiman kumuh dan sanitasi.

Pentingnya penanganan permasalahan lingkungan salah satunya adalah penanganan permukiman kumuh ini, sejalan dengan apa yang ditegaskan dalam Undang-Undang Nomor 1 Tahun 2010 Tentang Perumahan dan Kawasan Permukiman bahwa penataan perumahan dan permukiman bertujuan untuk (1) Memenuhi kebutuhan rumah sebagai salah satu kebutuhan dasar manusia, dalam rangka peningkatan dan pemerataan kesejahteraan manusia; (2) Mewujudkan perumahan dan permukiman yang layak dalam lingkungan yang sehat, aman serasi dan teratur.

Permasalahan lingkungan permukiman yang di kategorikan tidak sehat juga dialami di Kelurahan Rangas, penyebab utamanya sama seperti di kota-kota kecil lainnya di Indonesia dengan ciri-ciri sebagai berikut :

1. Dihuni oleh penduduk yang padat dan berjubel, baik karena pertumbuhan penduduk akibat kelahiran maupun karena adanya urbanisasi.
2. Dihuni oleh warga yang berpenghasilan rendah dan tidak tetap, atau memproduksi subsistem yang hidup di bawah garis kemiskinan.
3. Kondisi kesehatan dan sanitasi yang rendah, biasanya ditandai oleh lingkungan fisik yang jorok dan mudahnya tersebar penyakit menular.
4. Langkanya pelayanan kota seperti air bersih, fasilitas MCK, listrik, dan sebagainya

5. Pertumbuhannya yang tidak terencana sehingga penampilan fisiknya pun tidak teratur dan tidak terurus; jalan yang sempit, halaman tidak ada, dan sebagainya.
6. Kuatnya gaya hidup “pedesaan” yang masih tradisional.
7. Secara social terisolasi dari pemukiman lapisan masyarakat lainnya.
8. Ditempati secara illegal atau status hokum tanah yang tidak jelas (bermasalah).
9. Biasanya ditandai oleh banyaknya perilaku menyimpang dan tindak kriminal.

Kelurahan Rangas, Kecamatan Banggae, merupakan salah satu titik kawasan permukiman kumuh yang berada di Kabupaten Majene. Kondisi permukiman kumuh di Kecamatan Banggae ini, sebenarnya ini sudah terbentuk lama namun karena kurangnya perhatian dari pemerintah membuat kawasan permukiman kumuh di kelurahan rangas ini tidak teratasi. Faktor-faktor atau permasalahan Permukiman Kumuh di Kelurahan rangas adalah permasalahan sarana dan prasarana Lingkungan seperti hunian yang kondisi rumah tidak sehat baik pencahayaan, udara dan toilet serta bersifat temporer, dimana tidak diperbaiki dengan baik, hal ini sangat rentan terhadap kebakaran dan permasalahan kurangnya ketersediaan prasarana lingkungan di kelurahan ini seperti air bersih, sanitasi, jalan lingkungan dan drainase di kawasan ini kondisinya masih minim dan ,menyebab lingkungan permukiman tampak kotor.

Sementara agama islam mengajarkan betapa pentingnya kebersihan sebagaimana dalam sebuah hadist yang diriwayatkan oleh At-Tirmidzi

إِنَّ اللَّهَ تَعَالَى طَيِّبٌ يُحِبُّ الطَّيِّبَ نَظِيفٌ يُحِبُّ النَّظَافَةَ كَرِيمٌ يُحِبُّ

الْكَرَمَ جَوَادٌ يُحِبُّ الْجُودَ فَتَنْظِفُوا أَفْنِيَّتَكُمْ (رواه التيرمدى: 2723)

Artinya: Sesungguhnya Allah swt. Itu baik, Dia menyukai kebaikan. Allah itu bersih, Dia menyukai kebersihan. Allah itu mulia, Dia menyukai kemuliaan. Allah itu dermawan ia menyukai kedermawanan maka bersihkanlah olehmu tempat-tempatmu. (HR. At-Tirmizi: 2723)

Dalam hadits yang diriwayatkan oleh At-Tirmidzi tersebut sangat jelas perintah Allah SWT untuk kita menjaga kebersihan lingkungan karena sejatinya Allah menyukai kebersihan akan tetapi banyak diantara kita yang belum paham akan hal itu

Maka dari itulah saya coba mengangkat sebuah judul tentang **”Identifikasi Kawasan Kumuh dan Strategi Penanganan pada Permukiman Kumuh di Kelurahan Rangas Kecamatan Banggae Kabupaten Majene ”** sebagai bahan penelitian saya, dilihat atau ditinjau langsung di lapangan prasarana yang kurang memadai menjadi kendala dalam pelaksanaan keberhasilan menciptakan kualitas permukiman yang baik dan sehat pada kelurahan rangas kecamatan Banggae tersebut.

Allah SWT mengingatkan besarnya nikmat rumah bagi manusia dengan berfirman (Departemen Agama, Al Qur'an dan Terjemahnya, Yayasan

وَاللَّهُ جَعَلَ لَكُمْ مِنْ بُيُوتِكُمْ سَكَنًا وَجَعَلَ لَكُمْ مِنْ جُلُودِ الْأَنْعَامِ بُيُوتًا
تَسْتَخِفُّونَهَا يَوْمَ ظَعْنِكُمْ وَيَوْمَ إِقَامَتِكُمْ وَمِنْ أَصْوَابِهَا وَأَوْبَارِهَا
وَأَشْعَارِهَا أَثْنَا وَ مَتَعًا إِلَىٰ حِينٍ ﴿٨٠﴾

penyelenggara penerjemah/pentafsir Al Qur'an, Jakarta, 1971).

Terjemahnya :

Dan Allah menjadikan bagimu rumah-rumahmu sebagai tempat tinggal dan Dia menjadikan bagi kamu rumah-rumah (kemah-kemah) dari kulit binatang ternak yang kamu merasa ringan (membawa)nya di waktu kamu berjalan dan waktu kamu bermukim dan (dijadikan-Nya pula) dari bulu domba, bulu onta dan bulu kambing, alat-alat rumah tangga dan perhiasan (yang kamu pakai) sampai waktu (tertentu). (Q.S An Nahl Ayat 80)

Menurut Quraish Shihab, ayat ini menjelaskan bahwa Allah SWT menciptakan bagi manusia bahan-bahan untuk dijadikan rumah, serta mengilhami mereka cara pembuatannya. Ilham membuat rumah merupakan tangga pertama bagi banggunya peradaban umat manusia sekaligus merupakan upaya paling dini dalam membentengi diri manusia guna memelihara kelanjutan hidup pribadi. Allah juga menjadikan kamu dalam hal ini rumah-rumah kamu sebagai tempat tinggal yang dapat memberi ketenangan menghadapi gangguan lahir dan bathin.

Maka, Rumah sebagai tempat tinggal menjadi faktor penting dalam pemenuhan hajat hidup manusia sehingga keberadaannya menjadi gambaran pemenuhan kebutuhan manusia, hal ini diberikan sebagai nikmat yang diturunkan

oleh Allah SWT untuk menjadi landasan guna melakukan aktifitas dalam kehidupan yang dijalani umat manusia. (Shihab:2002)

B. Rumusan Masalah

1. Bagaimana tingkat kekumuhan permukiman di Kelurahan Rangas, Kecamatan Banggae?
2. Bagaimana strategi penanganan permukiman kumuh di Kelurahan Rangas, Kecamatan Banggae?

C. Tujuan

1. Untuk Mengetahui tingkat kekumuhan permukiman di Kelurahan Rangas, Kecamatan Banggae.
2. Untuk mengetahui strategi penanganan permukiman kumuh di Kelurahan Rangas, Kecamatan Banggae.

D. Manfaat Penelitian

1. Sebagai bahan referensi bagi penelitian selanjutnya untuk mengkaji hal-hal yang tentunya berkaitan dengan permukiman kumuh.
2. Sebagai bahan pertimbangan dan masukan bagi pemerintah Kabupaten Majene dalam menentukan kebijakan pengembangan / penataan permukiman kumuh kelurahan Rangas kecamatan Banggae.

E. Ruang Lingkup Pembahasan

1. Ruang Lingkup Materi

Ruang lingkup materi dari penelitian ini yakni mengenai identifikasi kawasan kumuh yang dibatasi pada bentuk pemetaan kawasan kumuh Kelurahan Rangas Kecamatan Banggae dengan fokus kajian pada aspek kriteria kawasan kumuh disertai beberapa analisis pendukung untuk penetapan kawasan kumuh seperti analisis fisik kawasan, kondisi sarana dan prasarana serta konsep penanganan kawasan kumuh.

2. Ruang Lingkup Wilayah

Lingkup wilayah yang dimaksud dalam penelitian ini yaitu Kelurahan Rangas, Kecamatan Banggae, Kabupaten Majene.

F. Sistematika Pembahasan.

Sub bahasan ini akan memberikan penjelasan mengenai isi dari laporan secara singkat dan dapat memberikan gambaran secara keseluruhan mengenai isi dari laporan.

PERTAMA PENDAHULUAN

Bab ini akan membahas mengenai latar belakang, tujuan dan manfaat, rumusan masalah, ruang lingkup pembahasan, dan sistematika pembahasan.

KEDUA TINJAUAN PUSTAKA

Bab ini akan membahas berisi tentang rujukan teori dan materi yang berhubungan/memperkuat pengambilan keputusan/interpretasi dan identifikasi terhadap data dan analisa yang akan dilakukan.

KETIGA METODE PENELITIAN

Bab ini berisi tentang lokasi dan waktu penelitian, definisi operasional, teknik pengumpulan data, variabel dan indikator serta teknik analisa data.

KEEMPAT HASIL DAN PEMABAHASAN

Bab ini berisi tentang Tinjauan umum wilayah Kabupaten Majene meliputi gambaran umum wilayah, letak geografis dan administrasi, aspek demografi, kondisi dan sebaran permukiman. Tinjauan umum wilayah kelurahan Rangas meliputi gambaran umum wilayah, letak geografis dan administrasi, aspek demografi, kondisi dan sebaran permukiman. Deliniasi potensi kawasan kumuh yang meliputi dasar pertimbangan, potensi kawasan kumuh, kondisi demografi, aksesibilitas kawasan, status lahan dan kondisi sarana prasarana kawasan. Dan bab ini juga berisi tentang analisis-analisis yang digunakan dalam penentuan kawasan kumuh di Kelurahan Rangas yang meliputi analisis fungsi dan kedudukan kawasan perencanaan, analisis fisik dasar kawasan, analisis kondisi sarana dan prasarana, analisis identifikasi kawasan kumuh serta konsep penanganan permukiman kumuh.

KELIMA PENUTUP

Bab ini berisi tentang kesimpulan hasil kajian atau penelitian Kawasan kumuh Kelurahan Rangas Kecamatan Banggae Kabupaten Majene serta saran-saran kepada pemerintah sebagai bahan masukan dalam penanganan kawasan kumuh Kelurahan Rangas.



BAB II

TINJAUAN PUSTAKA

A. Permukiman

1. Pengertian Permukiman

Pengertian dasar permukiman dalam Undang-Undang No.1 tahun 2011 adalah bagian dari lingkungan hunian yang terdiri atas lebih dari satu satuan perumahan yang mempunyai prasarana, sarana, utilitas umum, serta mempunyai penunjang kegiatan fungsi lain di kawasan perkotaan atau kawasan perdesaan.

Permukiman didalam kamus tata ruang terdiri dari tiga pengertian yaitu :

- a. Bagian dari lingkungan hidup diluar kawasan lindung, baik berupa kawasan perkotaan maupun kawasan perdesaan yang berfungsi sebagai lingkungan tempat tinggal atau lingkungan hunian dan tempat kegiatan yang mendukung perikehidupan dan penghidupan.
- b. Kawasan yang didominasi kawasan hunian dengan fungsi utama sebagai fungsi tempat tinggal yang dilengkapi dengan prasarana, sarana lingkungan dan tempat kerja yang memberikan pelayanan dan kesempatan kerja terbatas untuk mendukung perikehidupan dan penghidupan sehingga fungsi permukiman tersebut dapat berdaya guna dan berhasil guna.
- c. Tempat atau daerah untuk bertempat tinggal atau tempat untuk menetap.

2. Faktor Dalam Permukiman

Agar terciptanya tertib pembangunan permukiman, terdapat lima faktor utama yang saling berkaitan dan harus dijadikan pokok perhatian, yaitu (Doxiadis dalam Budihardjo, 1985:52-54):

1. Alam, menyangkut tentang pola tata guna tanah, pemanfaatan dan pelestarian sumber daya alam, daya dukung lingkungan serta taman, area rekreasi atau olahraga.
2. Manusia, antara lain menyangkut tentang pemenuhan kebutuhan fisik atau fisiologis, penciptaan rasa aman dan terlindung, rasa memiliki lingkungan (handarbeni) serta tata nilai dan estetika.
3. Masyarakat, menyangkut tentang partisipasi penduduk, aspek hukum, pola kebudayaan, aspek sosial ekonomi, dan kependudukan.
4. Wadah atau sarana kegiatan, menyangkut tentang perumahan, pelayanan umum dan fasilitas umum.
5. Jaringan prasarana, menyangkut utilitas, transportasi dan komunikasi.

3. Aspek Dalam Permukiman

Suatu permukiman hendaknya mengikuti kriteria bagi permukiman yang baik, dengan memenuhi hal-hal berikut (Silas, Johan;1990):

1. Aspek fisik, meliputi :
 - a. Letak Geografis, yaitu aspek yang menentukan keberhasilan dan perkembangan dari suatu kawasan.

- b. Lingkungan alam dan binaan, yaitu aspek lingkungan alam dan binaan yang akan sangat mempengaruhi kondisi permukiman serta kehidupan penghuninya.
 - c. Sarana dan prasarana lingkungan, yaitu penyediaan sarana dan prasarana akan mendukung kegiatan dan kehidupan masyarakat dalam permukiman tersebut.
2. Aspek non fisik, meliputi:
- a. Aspek politik, yang termasuk kebijaksanaan yang mengatur kawasan permukiman, keberadaan lembaga-lembaga desa dan sebagainya.
 - b. Aspek ekonomi, yaitu aspek yang meliputi kegiatan yang berkaitan dengan mata pencaharian masyarakat.
 - c. Aspek sosial, yaitu aspek yang meliputi kehidupan sosial masyarakat, bertetangga dan sebagainya.
 - d. Aspek budaya, yaitu aspek yang berkaitan dengan kehidupan adat istiadat, kehidupan beragama dan kebiasaan bekerja.

4. Faktor-Faktor Penentu Pengadaan Perumahan

Faktor- faktor yang mempengaruhi upaya pengadaan perumahan dan permukiman antara lain :

- a. Faktor kebutuhan

Menyangkut besarnya kebutuhan berkaitan dengan jumlah penduduk yang membutuhkan perumahan baru untuk menampung kehidupannya termasuk :

- Kebutuhan sebagai tempat tinggal

Hal ini tentu saja berkaitan dengan bentuk fisik dan lingkungan permukiman yang layak disebut sebagai tempat tinggal dan lebih baik dari kondisi rumah sebelumnya dan bertujuan untuk memperoleh ketenangan, kenyamanan dan keamanan.

- Kebutuhan sebagai tempat usaha

Jenis kebutuhan ini disamping untuk tempat tinggalnya sekaligus dapat digunakan untuk membuka tempat usaha baik yang berupa toko atau warung kecil. Mengingat kondisi masyarakat adalah golongan ekonomi lemah, untuk itu kebutuhan akan rumah bukan hanya sekedar untuk tempat tinggal, selain itu juga dapat digunakan usaha menambah penghasilannya.

b. Faktor minat

Mengetahui minat ini sangat tergantung oleh keinginan masyarakat terhadap adanya perumahan baru yang sesuai dengan kemampuan mereka, antara lain :

- Minat untuk suatu bentuk tipe rumah

Hal ini berkaitan dengan keinginan penduduk terhadap bentuk tipe rumah yang sesuai untuk golongan ekonomi lemah, sehingga

akan dapat diketahui bentuk tipe rumah yang bagaimana yang diinginkan oleh penduduk tersebut.

- Minat terhadap cara pembayaran atau angsuran untuk pelunasan atau penyewaanya.

Setelah diketahui bentuk tipe yang diinginkan oleh penduduk, kemudian cara pembayarannya bagaimanan yang diinginkan atau dipilih untuk pelunasan atau penyewaan.

- Minat terhadap jumlah pelunasan atau angsuran untuk pembelian atau penyewaan.

Dengan cara pembayaran / angsuran yang telah dipilih untuk masyarakat, berapa kemampuan maksimal masyarakat untuk melunasi atau mengangsur dari perumahan tersebut baik untuk pembelian atau penyewaan.

c. Faktor kemampuan daya beli atau sewa

Mengingat kondisi masyarakat adalah golongan ekonomi lemah, hal ini tentu saja berpengaruh terhadap upaya pengadaan perumahan didukung oleh kemampuan daya beli/sewa masyarakat ini ditentukan antara lain :

- Tingkat Pendapatan

Yang dimaksud dengan tingkat penghasilan ini adalah menyangkut pendapatan rata- rata yang diterima penduduk dari jenis pekerjaan yang telah dilakukan dalam setiap bulannya.

- Tingkat pengeluaran

Disamping dari tingkat penghasilan yang diterima penduduk hendaknya kita lihat juga jumlah pengeluaran untuk memenuhi kebutuhan sehari-harinya selama satu bulan dengan pertimbangan untuk membandingkan antara penghasilan yang diterima terhadap jumlah dari pengeluarannya.

- Jumlah penghasilan yang dapat ditabung

Merupakan sisa dari penghasilan selain untuk kebutuhan sehari-hari yang disisihkan untuk ditabung dalam setiap bulannya untuk menunjang pengadaan perumahan.

B. Permukiman Kumuh

1. Pengertian dan Karakteristik Pemukiman Kumuh

Pada umumnya permukiman kumuh diwarnai oleh tingkat kepadatan penduduk yang sangat tinggi, tingkat kepadatan hunian sangat tinggi, tingkat kepadatan bangunan yang sangat tinggi, kualitas rumah sangat rendah, tidak memadainya kondisi sarana dan prasarana dasar seperti halnya air bersih, jalan, drainase, sanitasi, listrik, fasilitas pendidikan, ruang terbuka/rekreasi/sosial, fasilitas pelayanan kesehatan, perbelanjaan dan sebagainya. Selain itu juga diwarnai oleh tingkat pendapatan penghuninya yang rendah, tingkat pendidikan dan keterampilan yang sangat rendah, tingkat privasi keluarga yang rendah serta kohesivitas komunitas yang rendah karena beragamnya norma sosial budaya yang dianut.

Kumuh atau slum adalah permukiman atau perumahan orang-orang miskin kota yang berpenduduk padat, terdapat di pinggir-pinggir jalan atau lorong-lorong yang kotor dan merupakan bagian dari kota secara keseluruhan atau juga biasa disebut dengan wilayah pencomberan oleh Suparlan. Tetapi pada perincian ini permukiman kumuh dianggap sebagai tempat anggota masyarakat kota yang mayoritas berpenghasilan rendah dengan membentuk permukiman tempat tinggal dalam kondisi minim. (Raharjo, 2005:147)

Charter Adam (1984) menamakan permukiman di lingkungan kumuh sebagai kampung gembel dengan ciri bangunan liar di atas tanah yang tidak sah. Menurut E.E. Bergel (1970) permukiman kumuh disebutnya sebagai daerah slum yang bukan saja dari segi fisik tetapi juga dari segi sosial. Soemadi (1990) menyatakan perkampungan kumuh adalah bagian dari kota yang jorok, bangunan-bangunan yang tidak memenuhi syarat dan kesehatan serta didiami oleh orang miskin dengan fasilitas tempat pembuangan sampah, maupun fasilitas air bersih tidak memenuhi syarat kesehatan.

Menurut UU No. 1 Pasal 1 Tahun 2011 tentang Perumahan dan Kawasan Permukiman menyatakan bahwa Permukiman Kumuh adalah Permukiman tidak layak huni karena ketidakteraturan bangunan, tingkat kepadatan bangunan yang tinggi, dan kualitas bangunan serta sarana dan prasarana yang tidak memenuhi syarat.

Karakteristik Pemukiman Kumuh menurut Johan Silas :

- a. Keadaan rumah pada pemukiman kumuh terpaksa dibawah standar rata-rata 6 m²/orang. Sedangkan fasilitas perkotaan secara langsung tidak terlayani karena tidak tersedia. Namun karena lokasinya dekat dengan pemukiman yang ada, maka fasilitas lingkungan tersebut tak sulit mendapatkannya.
- b. Pemukiman ini secara fisik memberikan manfaat pokok, yaitu dekat tempat mencari nafkah (opportunity value) dan harga rumah juga murah (asas keterjangkauan) baik membeli atau menyewa. Manfaat pemukiman disamping pertimbangan lapangan kerja dan harga murah adalah kesempatan mendapatkannya atau aksesibilitas tinggi. Hampir setiap orang tanpa syarat yang bertele-tele pada setiap saat dan tingkat kemampuan membayar apapun, selalu dapat diterima dan berdiam di sana.

Kriteria Umum Permukiman Kumuh:

- a. Mandiri dan produktif dalam banyak aspek, namun terletak pada tempat yang perlu dibenahi.
- b. Keadaan fisik hunian minim dan perkembangannya lambat. Meskipun terbatas, namun masih dapat ditingkatkan.
- c. Para penghuni lingkungan pemukiman kumuh pada umumnya bermata pencaharian tidak tetap dalam usaha non formal dengan tingkat pendidikan rendah.
- d. Pada umumnya penghuni mengalami kemacetan mobilitas pada tingkat yang paling bawah, meskipun tidak miskin serta tidak

menunggu bantuan pemerintah, kecuali dibuka peluang untuk mendorong mobilitas tersebut.

- e. Ada kemungkinan dilayani oleh berbagai fasilitas kota dalam kesatuan program pembangunan kota pada umumnya.
- f. Kehadirannya perlu dilihat dan diperlukan sebagai bagian sistem kota yang satu, tetapi tidak semua begitu saja dapat dianggap permanen.

Kriteria Khusus Pemukiman Kumuh:

- a. Berada di lokasi tidak legal
- b. Dengan keadaan fisik yang substandar, penghasilan penghuninya amat rendah (miskin)
- c. Tidak dapat dilayani berbagai fasilitas kota
- d. Tidak diinginkan kehadirannya oleh umum (kecuali yang berkepentingan)
- e. Pemukiman kumuh selalu menempati lahan dekat pasar kerja (non formal), ada sistem angkutan yang memadai dan dapat dimanfaatkan secara umum walau tidak selalu murah.

2. Faktor-faktor Penyebab Tumbuhnya Permukiman kumuh

Pada dasarnya suatu permukiman kumuh terdiri dari beberapa aspek penting, yaitu tanah/lahan, rumah/perumahan, komunitas, sarana dan prasarana dasar, yang terajut dalam suatu sistem sosial, sistem ekonomi dan budaya baik dalam suatu ekosistem lingkungan permukiman kumuh itu sendiri atau ekosistem kota. oleh karena itu permukiman kumuh harus

senantiasa dipandang secara utuh dan integral dalam dimensi yang lebih luas. Beberapa dimensi permukiman kumuh yang menjadi penyebab tumbuhnya permukiman adalah sebagai berikut:

a. Faktor Urbanisasi Dan Migrasi Penduduk

Substansi tentang urbanisasi yaitu proses modernisasi wilayah desa menjadi kota sebagai dampak dari tingkat keurbanan (kekotaan) dalam suatu wilayah (region) atau negara. Konsekuensinya adalah terjadi perpindahan penduduk (dengan aktifitas ekonominya) secara individu atau kelompok yang berasal dari desa menuju kota atau daerah hinterland lainnya. Hal ini perlu dibedakan dengan pengertian tingkat pertumbuhan kota (urban growth) yang diartikan sebagai laju (rate) kenaikan penduduk kota, baik skala mandiri maupun kebersamaan secara nasional.

Ukuran tingkat keurbanan, biasanya dalam konteks kependudukan yaitu dengan memproporsikan antara jumlah penduduk perkotaan terhadap jumlah penduduk nasional. Tetapi masalah urbanisasi tidak harus diinterpretasikan dalam konteks kependudukan semata, kenyataannya harus mencakup dimensi perkembangan dan kondisi sosial, ekonomi masyarakat, bahkan lebih jauh mencakup pula aspek budaya dan politik. Pada intinya dalam aspek kegiatan ekonomi, pengertian urbanisasi merupakan substansi pergeseran atau transformasi perubahan corak sosio-ekonomi masyarakat perkotaan yang berbasis industri dan jasa-jasa (Tommy Firman, 1996).

Rumusan beberapa faktor secara umum yang dapat mempengaruhi terjadinya proses keurbanan, antara lain :

- 1) Ketimpangan tingkat pertumbuhan ekonomi antara desa dengan perkotaan
- 2) Peluang dan kesempatan kerja yang lebih terbuka di daerah perkotaan dibandingkan dengan daerah perdesaan
- 3) Terjadinya pola perubahan minat tentang lapangan pekerjaan dari pertanian ke industri, utamanya bagi penduduk usia kerja di perdesaan
- 4) Lebih majunya teknologi dan infrastruktur prasarana transportasi, sehingga memudahkan terjadinya mobilitas penduduk baik yang permanen atau yang ulang alik.
- 5) Keberadaan fasilitas perkotaan yang lebih menjanjikan, utamanya aspek pendidikan, kesehatan, pariwisata dan aspek sosial lainnya.

Proses urbanisasi perkotaan adalah suatu gejala umum yang dialami oleh negara-negara sedang berkembang. Proses pembangunan yang berlangsung relatif pesat. Karena daya tarik kota sangat kuat, baik yang bersifat ekonomis maupun non ekonomis. Keadaan daerah perdesaan yang serba kekurangan merupakan pendorong yang kuat dalam meningkatnya arus urbanisasi ke kota-kota besar.

Bagi kota yang mulai padat penduduknya, penambahan penduduk tiap tahunnya jauh melampaui penyediaan kesempatan kerja didalam wilayahnya sehingga dirasakan menambah berat

permasalahan kota. Tekanan ekonomi dan kepadatan tinggal bagi kaum urban memaksa mereka menempati daerah-daerah pinggiran (slum area) hingga membentuk lingkungan permukiman kumuh.

Migrasi sebenarnya telah berkembang dan berbagai ahli telah banyak membahas tentang teori migrasi tersebut dan sekaligus melakukan penelitian tentang migrasi.

Lee dalam Lisna Yoeliani P (1966) mendekati migrasi dengan formula yang lebih terarah. faktor-faktor yang mempengaruhi keputusan untuk bermigrasi dapat dibedakan atas kelompok sebagai berikut :

- 1) Faktor-faktor yang berhubungan dengan tempat asal migran.
- 2) Faktor-faktor yang berhubungan dengan tempat tujuan migran (destination)
- 3) Faktor-faktor penghalang atau pengganggu (intervening factors)
- 4) Faktor-faktor yang berhubungan dengan individu migran.

Faktor-faktor yang ada di tempat asal migran maupun di tempat tujuan migran dapat terbentuk faktor positif maupun faktor negatif. Faktor-faktor di tempat asal migran misalnya dapat berbentuk faktor yang mendorong untuk keluar atau menahan untuk tetap dan tidak berpindah. Di daerah tempat tujuan migran faktor tersebut dapat berbentuk penarik sehingga orang mau datang kesana atau menolak yang menyebabkan orang tidak tertarik untuk datang. Tanah yang tidak

subur, penghasilan yang rendah di daerah tempat asal migran merupakan pendorong untuk pindah.

Namun rasa kekeluargaan yang erat, lingkungan sosial yang kompak merupakan faktor yang menahan agar tidak pindah. Upah yang tinggi, kesempatan kerja yang menarik di daerah tempat tujuan migran merupakan faktor penarik untuk datang kesana namun ketidakpastian, resiko yang mungkin dihadapi, pemilikan lahan yang tidak pasti dan sebagainya merupakan faktor penghambat untuk pindah ke tempat tujuan migran tersebut.

Keberadaan penduduk migran di permukiman kumuh yang menempati lahan milik pemerintah atau milik publik, dapat dikategorikan sebagai hunian ilegal atau lazim disebut hunian liar (squatter). Hal ini jelas telah menimbulkan konflik antara penghuni dengan instansi yang bertanggung jawab atas lahan yang ditempatinya, Meskipun mereka tinggal pada permukiman liar, namun mereka juga membentuk lembaga Rukun Tetangga (RT) dan Rukun Warga (RW), bahkan sebagian dapat menikmati penerangan listrik, ada pula yang punya telepon rumah, dan tetap membayar Pajak Bumi dan Bangunan (PBB). Mereka juga telah berpartisipasi aktif dalam kegiatan sosial kemasyarakatan. Kondisi yang demikian, jelas akan mempersulit bagi Pemkot Kendari maupun pemilik lahan untuk membebaskan permukiman demikian.

Penduduk pendatang yang kurang selektif, meskipun telah memberi kontribusi negatif terhadap kondisi lingkungan kota karena telah menciptakan permukiman kumuh dengan segala implikasinya, namun sebenarnya mereka juga memberi kontribusi positif bagi pembangunan Kota. Kota Kendari telah memperoleh alokasi sumberdaya manusia dari daerah perdesaan. Sumberdaya manusia asal perdesaan kendati kualitasnya rendah, namun mereka telah menjadi bagian dari ekosistem perkotaan yang secara langsung menyumbangkan jasa tenaga kerja murah, dan menyediakan produksi skala rumah tangga, terutama sangat diperlukan bagi usaha formal maupun masyarakat golongan menengah ke atas, baik sebagai tenaga kerja maupun sebagai bagian dari segmen pasar, bahkan sebagai distributor komoditi pabrikan.

Keberadaan permukiman kumuh yang dapat menyediakan perumahan murah, juga sangat membantu penduduk kota yang menginginkannya, misalnya buruh pabrik atau pegawai daerah golongan rendah yang memerlukan kamar sewaan ataupun kontrakan yang relatif murah.

b. Faktor Lahan di Perkotaan

Pertumbuhan dan perkembangan kota yang sangat pesat telah menyebabkan berbagai persoalan serius diantaranya adalah permasalahan perumahan. Permasalahan perumahan sering disebabkan oleh ketidakseimbangan antara penyediaan unit hunian bagi kaum

mampu dan kaum tidak mampu di perkotaan. Di samping itu sebagian kaum tidak mampu tidak menguasai sumber daya kunci untuk menopang kehidupannya, sehingga kaum tidak mampu ini hanya mampu tinggal di unit-unit hunian sub standar di permukiman yang tidak layak.

Permasalahan perumahan di atas semakin memberatkan kaum tidak mampu ketika kebijakan investasi pemanfaatan lahan mengikuti arus mekanisme pasar tanpa mempertimbangkan secara serius pentingnya keberadaan hunian yang layak bagi kaum miskin diperkotaan. Investasi pemanfaatan lahan yang salah, semata-mata berpihak pada kaum mampu pada akhirnya mendorong lingkungan permukiman kaum tidak mampu yang tidak layak ini terus mengalami penurunan kualitas dan rentan masalah sosial lainnya.

3. Faktor Prasarana dan Sarana Dasar

Secara umum karakteristik permukiman kumuh diwarnai juga oleh tidak memadainya kondisi sarana dan prasarana dasar seperti halnya suplai air bersih, jalan, drainase, jaringan sanitasi, listrik, sekolah, pusat pelayanan kesehatan, ruang terbuka, pasar dan sebagainya. Bahkan hampir sebagian besar rumah tangga di lingkungan permukiman kumuh ini mempunyai akses yang sangat terbatas terhadap pelayanan sarana dan prasarana dasar tersebut.

Rendahnya kemampuan pelayanan sarana dan prasarana dasar ini pada umumnya disebabkan kemampuan pemerintah yang sangat

terbatas dalam pengadaan serta pengelolaan sarana dan prasarana lingkungan permukiman, kemampuan dan kapasitas serta kesadaran masyarakat juga terbatas pula. Bahkan juga disebabkan pula oleh terbatasnya peran berbagai lembaga maupun individu atau pihak di luar pemerintah, baik secara profesional atau sukarela dalam peningkatan permasalahan sarana dan prasarana dasar.

4. Faktor Sosial Ekonomi

Pada umumnya sebagian besar penghuni lingkungan permukiman kumuh mempunyai tingkat pendapatan yang rendah karena terbatasnya akses terhadap lapangan kerja yang ada. Tingkat pendapatan yang rendah ini menyebabkan tingkat daya beli yang rendah pula atau terbatasnya kemampuan untuk mengakses pelayanan sarana dan prasarana dasar.

Di sisi lain, pada kenyataannya penghuni lingkungan permukiman kumuh yang sebagian besar berpenghasilan rendah itu memiliki potensi berupa tenaga kerja kota yang memberikan kontribusi sangat signifikan terhadap kegiatan perekonomian suatu kota. aktivitas ekonomi di sektor informal terbukti telah memberikan kontribusi yang signifikan terhadap berlangsungnya kehidupan produksi melalui sektor informal.

Dengan demikian tingkat pendapatan penghuni lingkungan permukiman kumuh yang rendah ini merupakan permasalahan yang serius keberlangsungan produktivitas suatu kota. Permasalahan sosial

ekonomi merupakan salah satu pendorong meningkatnya arus urbanisasi dari desa ke kota, dari daerah pinggiran ke pusat kegiatan ekonomi sehingga menumbuhkan lingkungan permukiman kumuh baru.

Persoalan ketidak mampuan ekonomi merupakan imbas urbanisasi, lonjakan pengangguran, serta tingginya tuntutan dan biaya hidup yang memaksa manusia kota kreatif untuk berusaha di bidang ekonomi. Berdasar survei Bappenas pada 2002, kuantitas pekerja di sektor informal selalu paralel dengan tingkat Pemutusan Hubungan Kerja serta angka pengangguran. Semakin tinggi angka Pemutusan Hubungan Kerja dan tingkat pengangguran, berarti jumlah Pekerja pada sektor informal juga akan bertambah. Urbanisasi juga menyumbang pertambahan pekerja pada sektor informal lantaran para pendatang dari perdesaan umumnya tak memiliki keterampilan yang memadai di sektor formal. (Jawa Pos, 17/02/06).

Aktivitas-aktivitas formal tidak terbatas pada pekerjaan-pekerjaan dipinggiran kota saja, tetapi bahkan juga meliputi berbagai aktivitas ekonomi. Aktivitas-aktivitas ekonomi informal adalah cara melakukan sesuatu yang ditandai dengan :

- 1) Mudah untuk dimasuki
- 2) Bersandar pada sumber daya local
- 3) Usaha milik sendiri
- 4) Operasinya dalam skala kecil

- 5) Padat karya dan teknologinya bersifat adaptif
- 6) Keterampilan dapat diperoleh diluar sistem sekolah formal
- 7) Tidak terkena langsung oleh regulasi dan pasarnya bersifat kompetitif.

Aktivitas-aktivitas sektor informal pada umumnya dikesampingkan, jarang didukung, bahkan seringkali diatur oleh aturan yang ketat, dan terkadang tidak diperhatikan oleh pemerintah.

Menurut Daldjoeni (1987:172), mereka yang masuk ke dalam sektor informal adalah mereka yang harganya berada di kelas dua, artinya bahwa mereka yang orientasi pemasarannya untuk golongan menengah ke bawah. Untuk itu, mereka harus lebih diformalkan, lebih dipadatmodalkan, lebih ditatabukukan, lebih dibadanhukumkan, dan lebih dikenai pajak.

Secara implisit dalam kegiatan perdagangan, kegiatan informal dalam bentuk pedang kaki lima. Ditinjau dari karakteristik kehadirannya, timbul sektor informal karena :

- 1) Tingkat persaingan pekerjaan yang tidak diimbangi dengan tersedianya lapangan pekerjaan yang memadai.
- 2) Tidak adanya hubungan kerja kontrak jangka panjang seperti halnya yang dimiliki oleh sektor formal, sehingga mengakibatkan mobilitas angkatan kerja dalam sektor informal menjadi relatif lebih tinggi.
- 3) Meningkatnya arus urbanisasi

Ketidakmampuan ekonomi bagi masyarakat berpenghasilan rendah, untuk membangun rumah yang layak huni menambah daftar panjang permasalahan permukiman kumuh dipertanian dan daerah pesisir. Jika golongan miskin dianggap tidak mampu untuk membantu dirinya sendiri dalam membangun rumah yang layak huni maka mereka seharusnya dibantu.

Dalam konteks perumahan, kecenderungan ini berarti hanya pemerintah sajalah yang mampu membangun perumahan yang layak huni bagi masyarakat miskin. Menurut Turner dalam Alan gilbert dkk, pemerintah sebaiknya membangun perumahan swadaya. Dan itu akan terjadi manakala masyarakat miskin tersebut memahami peranannya bahwa perumahan merupakan bagian dari hidup mereka.

5. Faktor Sosial Budaya

Permukiman kumuh juga sering ditandai oleh tingkat pendidikan dan keterampilan yang sangat rendah. Pada umumnya tingkat pendidikan dan keterampilan yang rendah ini sangat erat dengan rendahnya tingkat pendapatan penduduk sehingga membatasi akses terhadap peningkatan kualitas sumber daya manusia.

Di samping itu struktur sosial penghuni lingkungan permukiman sangat majemuk dengan beragam norma-norma sosialnya masing-masing. Keragaman ini kadang-kadang menimbulkan kesalahpahaman, saling tidak percaya antar penghuni, yang menyebabkan rendahnya tingkat kohesivitas komunitas.

Masing-masing mengikuti struktur hubungan antar sesama dan budaya yang beragam, yang mempengaruhi bagaimana sebuah individu, keluarga dan tetangga dalam berinteraksi di lingkungannya. Sehingga kadang-kadang menyulitkan upaya membentuk suatu lembaga yang berbasis pada komunitas atau upaya-upaya peningkatan kesejahteraan bersama.

Konflik sosial antara warga kota dapat dilihat dari konflik untuk mencari pekerjaan dan semakin tingginya angka kejahatan dikota membuat kota semakin tidak aman bagi masyarakat kota. Argumentasi disorganisasi atau nuansa di kota yang aman hampir tidak dapat dipungkiri bahwa rasa aman hidup dikota semakin hilang.

Hal ini akibat dari perilaku yang terlepas dari kontrol sosial terhadap nilai-nilai masyarakat. Kaum migran desa-kota cenderung berharap mereka akan mampu memperbaiki posisi sosial ekonomi mereka ketika melakukan migrasi kekota. Mereka dipenuhi pikiran untuk memapankan hubungan pekerjaan dan nilai finansial yang akan didapatkannya ketika berada dikota. Namun perlu diketahui bahwa persaingan dikota jauh lebih besar dibandingkan dengan di desa. (darsono Wisadirana : 2004)

Masyarakat yang tidak memiliki kemampuan/skill dan potensi akan tersingkir dari dunia usaha yang sifatnya formal. Akibatnya untuk mencari pekerjaan mereka menciptakan lapangan pekerjaan sendiri dengan bergerak dalam sektor usaha informal.

Kasus kejahatan yang dapat terjadi dari konflik sosial adalah akibat semakin tingginya jurang pemisah antara kaum kaya dan kaum miskin yang tidak mampu untuk bersaing. Maka muncullah kejahatan sebagai jalan pintas untuk mendapatkan keuntungan yang lebih cepat. Pencurian dan perampokkan dipermudah lagi oleh tidak adanya sosialisasi dengan sikap acuh tak acuh sesama masyarakat yang bersifat individualistis. Dan sesama masyarakat saling tidak kenal dan puas dengan kehidupan subsistem. Tetapi orang-orang miskin di kota mungkin tidak memiliki alternatif pekerjaan lain kecuali harus mencuri dan merampok untuk mempertahankan kehidupan mereka. Kadang ada juga yang secara terorganisir melakukan perampokkan dan pencurian dengan modus yang berbeda-beda. Konflik sosial lain akibat tidak adanya lapangan pekerjaan yang dapat menampung kaum migran adalah dengan melakukan pekerjaan sebagai pemulung atau pekerjaan lain yang dapat mereka lakukan. (Daldjoeni: 1997)

Masyarakat yang bermigrasi ke kota juga membawa nilai-nilai sosial yang ada dalam masyarakat desa. Sementara masyarakat kota yang heterogen memiliki cirinya sendiri. Salah satu ciri masyarakat kota dalam Alan Gilbert mengungkapkan bahwa ciri masyarakat kota ditandai dengan :

- 1) Lebih terbuka terhadap perubahan
- 2) Kota merupakan pintu gerbang ide-ide dan budaya yang baru

- 3) Masyarakat kota lebih kritis terhadap perubahan harga barang dan lainnya
- 4) Lebih rasional
- 5) Faktor pendidikan dan informasi sangat dibutuhkan
- 6) Proses individualisme lebih mencolok dibandingkan dengan suasana kekeluargaan
- 7) Aktivitas dan jarak sosial yang lebih padat
- 8) Dikelompokkan oleh kepentingan
- 9) Kerawanan dan berdampak pada persaingan dan agresivitas
- 10) Keragaman pekerjaan baik dari sektor industri maupun sektor jasa.

Menurut Bertrand (1987) Dalam (Darsono Wisadirana , 2005 : 23) masyarakat merupakan hasil dari suatu perubahan budaya dan akumulasi budaya. Jadi masyarakat bukan sekedar jumlah penduduk saja melainkan sebagai suatu sistem yang dibentuk dari hubungan antar mereka. Sehingga menampilkan suatu realita tertentu yang mempunyai ciri-ciri tersendiri. Dimana dari hubungan antar mereka ini terbentuk suatu kumpulan manusia kemudian menghasilkan suatu budaya. Jadi masyarakat merupakan sekumpulan orang yang hidup bersama dan menghasilkan kebudayaan.

Masyarakat dan kebudayaan sebenarnya merupakan perwujudan dari perilaku manusia. Antara masyarakat dan kebudayaan dalam kehidupan yang nyata, keduanya tidak dapat dipisahkan dalam kehidupan sosial bagaikan dua sisi mata uang. Tidak ada masyarakat

yang tidak mempunyai kebudayaan atau sebaliknya tidak ada kebudayaan tanpa masyarakat sebagai wadah dan pendukungnya.

Kota pun menjadi fokus dari perubahan sosial yang mengisinkan hadirnya kegiatan-kegiatan personal yang menyimpang. Tingkat kejahatan, kenakalan remaja, dan kegiatan menyimpang lainnya menjadi cukup tinggi di daerah perkotaan. Jika sektor informal bisa menampung tenaga kerja kaum marginal maka pemerintah kota tidak perlu membatasi mereka untuk mencari penghidupan pada sektor informal ini.

Karena pada kenyataannya mereka tidak mampu untuk ditampung pada sektor formal karena keterbatasan-keterbatasan yang ada pada masyarakat marginal. (Daljoeni :1997)

Daerah-daerah permukiman liar tadi merupakan penerusan dari kehidupan pedesaan yang serba luwes. Penduduknya lebih gigih mempertahankan tanah yang terlanjur mereka tempati sehingga sulit untuk melakukan penggusuran. Ciri-ciri sosial ekonomi kaum penghuni gubug-gubug liar yang tergolong kaum marginal dan penduduk termiskin terdiri atas para urbanisan yang paling baru datangnya. Tetapi mereka merupakan penggerak kota karena bekerja sebagai kuli bangunan, kuli pelabuhan, dan buruh kasar yang membuat ekonomi berjalan terus.

Oleh karena itu setiap penanganan permukiman kumuh harus secara serius melaksanakan identifikasi asal-usul tumbuh kembangnya

lingkungan permukiman tersebut guna membantu melakukan rekonstruksi nilai-nilai sosial budaya yang ada dan berlaku di dalamnya, termasuk keterkaitan dengan konfigurasi struktur sosial budaya kota.

6. Faktor Tata Ruang

Dalam konstelasi tata ruang kota, permukiman kumuh merupakan bagian yang tidak terpisahkan dari konfigurasi struktur ruang kota. Oleh karena itu, perencanaan tata ruang kota perlu didasarkan pada pemahaman bahwa pengembangan kota harus dilakukan sesuai dengan daya dukungnya termasuk daya dukung yang relatif rendah di lingkungan permukiman kumuh.

Investasi yang salah terhadap pemanfaatan ruang kota akan menimbulkan dampak yang merusak lingkungan serta berpotensi mendorong tumbuhkembangnya lingkungan permukiman kumuh atau kantong-kantong lingkungan permukiman kumuh baru, bahkan bisa jadi akan menghapus lingkungan permukiman lama atau kampung-kampung kota yang mempunyai nilai warisan budaya tinggi yang kebetulan pada saat itu lingkungan telah mengalami kemerosotan atau memburuk.

7. Faktor Aksesibilitas

Secara umum, salah satu penyebab munculnya permukiman kumuh adalah terbatasnya akses penduduk miskin kepada kapital

komunitas (community capital). Kapital komunitas ini meliputi kapital terbangun, individu dan sosial serta lingkungan alam.

Kapital terbangun meliputi informasi, jalan, sanitasi, drainase, jaringan listrik, ruang terbuka, perumahan, pasar, bangunan-bangunan pelayanan publik, sekolah dan sebagainya. Kapital individu, antara lain meliputi pendidikan, kesehatan kemampuan dan keterampilan. Kapital sosial, antara lain meliputi koneksitas dalam suatu komunitas-cara manusia berinteraksi dan berhubungan dengan lainnya. Dalam skala lebih luas, sekelompok manusia membentuk organisasi, baik organisasi sukarela, bisnis melalui perusahaan maupun pemerintah dan sebagainya, termasuk berbagai sistem sosial yang ada, termasuk kebijakan pembangunan kota.

Sedangkan kapital lingkungan alam meliputi sumber daya alam, pelayanan ekosistem dan estetika alam. Sumber daya alam adalah apa saja yang diambil dari alam sebagai bagian dari bahan dasar yang dipakai untuk proses produksi. Pelayanan ekosistem antara lain berupa kemampuan tanah untuk budidaya tanaman yang bisa memberikan bahan makanan, bahan untuk pakaian dan sebagainya.

8. Faktor Pendidikan

Pendidikan merupakan salah satu faktor penentu dalam hal pencapaian pekerjaan dan pendapatan. Meskipun begitu, pendidikan sangat ditentukan oleh pendidikan itu sendiri dan pekerjaan orang tua untuk mampu menyekolahkan anak mereka pada jenjang pendidikan

yang lebih tinggi. Hal ini berarti perbedaan latar belakang budaya dan sosial ekonomi (pendidikan dan pekerjaan) orang tua tidak hanya berpengaruh terhadap pendidikan anak, tetapi juga untuk pencapaian pekerjaan dan pendapatan mereka. Sedangkan faktor lain seperti : tempat tinggal, agama, status perkawinan dan status migrasi, serta umur sangat kecil pengaruhnya terhadap pencapaian pekerjaan dan pendapatan.

Banyak kaum migran tidak bisa bekerja dengan standar-standar yang tinggi. Sementara persaingan untuk mencari lapangan kerja sangat tinggi dan kesemuanya dituntut dengan tingkat profesionalisme dan tingkat pendidikan pula yang harus dapat bersaing dengan orang lain. Di lain pihak kota-kota di Indonesia memiliki kelebihan jumlah tenaga kerja yang belum dapat tersalurkan baik yang memiliki pendidikan tinggi maupun mereka yang sama sekali tidak memiliki skill dan keterampilan yang tinggi untuk bisa bertahan pada jalur formal. Elemen lain yang juga menentukan adalah tidak adanya lapangan kerja yang disiapkan oleh pemerintah. Dampak dari akumulasi kejadian tersebut memunculkan angka pengangguran yang setiap tahunnya semakin bertambah.

C. Latar Belakang Penyusunan Permen PUPR Nomor 2 Tahun 2016

1. Dasar Teori Penyusunan Permen PUPR Nomor 2 Tahun 2016

- *Johan Silas* menegaskan bahwa yang dimaksud dengan pemukiman kumuh adalah:
 - Kawasan yang proses pembentukannya karena keterbatasan kota dalam menampung perkembangan kota sehingga timbul kompetisi dalam menggunakan lahan perkotaan. Sedangkan kawasan pemukiman berkepadatan tinggi merupakan embrio pemukiman kumuh.
 - Kawasan yang lokasi penyebarannya secara geografis terdesak perkembangan kota yang semula baik, lambat laun menjadi kumuh. Yang menjadi penyebabnya adalah mobilitas sosial ekonomi yang stagnan
 - Dalam tulisannya Surabaya, Pembangunan dan Kehadiran dan Pemukiman Kumuh, Johan Silas menjelaskan tentang kriteria pokok pemukiman kumuh/marjinal :
 1. berada di lokasi yang tidak legal;
 2. keadaan fisik yg substandar, penghasilan penghuninya amat rendah (miskin);
 3. tidak dapat dilayani berbagai fasilitas kota;
 4. tidak diinginkan kehadirannya oleh umum, (kecuali yang berkepentingan).

- Lebih lanjut Johan Silas menegaskan, pemukiman marjinal selalu menempati lahan dekat pasar kerja (non formal); ada sistem angkutan yg memadai; dapat dimanfaatkan secara mudah walau tidak selalu murah.
- *David Satterwhaite* menyatakan bahwa pemukiman marjinal adalah tidak sah dalam dua hal, yaitu pertama, tanah dihuni secara tidak sah, dan kedua, site serta bangunan dibangun dan dikembangkan secara tidak sah, berlawanan dengan tata guna lahan (zoning).

Secara umum, pemukiman marjinal dikelompokkan menjadi empat (4) tipe besar, secara sekuensial terdiri atas:

1. Keadannya cukup baik dan berpeluang diresmikan (dilegalkan).
 2. Keadannya sudah baik, tetapi ada kesulitan untuk menjadi resmi, walaupun bukan harga mati.
 3. Keadaannya amat terbatas dan tidak berpeluang untuk diadakan pengembangan lebih lanjut.
 4. Keadaannya sangat darurat, baik tetap maupun mobile.
- Menurut Sul Yadi Wardi ST.MT (1997), ciri-ciri pemukiman kumuh :

Dilihat dari penggunaan lahan-lahan yang sangat kritis dengan kecenderungan adanya musibah, kepadatan yang tinggi dilihat dari penduduk maupun bangunannya, tidak tersedianya sarana & prasarana

kota yg cukup memadai seperti saluran pembuangan air kotor, pelayanan air bersih dan penerangan listrik.

2. Kajian Akademik Penyusunan Permen PUPR Nomor 2 Tahun 2016

Meningkatnya jumlah penduduk serta semakin padat dan kumuhnya perumahan dan kawasan permukiman berpotensi menjadikan kawasan permukiman yang berfungsi sebagai lingkungan hunian menjadi semakin tidak layak huni. Kondisi perumahan dan kawasan permukiman yang tidak layak huni berpotensi menurunkan kualitas hidup, menghambat perkembangan dan pertumbuhan masyarakat. Hal ini perlu diantisipasi dengan berbagai kebijakan dan peraturan guna menjamin hak masyarakat terhadap lingkungan hidup yang layak. Memasuki era otonomi daerah, kegiatan pembangunan perumahan dan kawasan permukiman di daerah terus meningkat, baik kuantitas, kualitas maupun kompleksitasnya. Dengan semakin meningkatnya kegiatan pembangunan tanpa ditunjang peraturan perundangan yang memadai, dikhawatirkan tingkat laju pembangunan tanpa disertai pencegahan dan peningkatan kualitas kumuh akan semakin menambah beban terhadap pemenuhan lingkungan hidup yang layak.

Sejak diberlakukannya UU No.1 Tahun 2011 tentang Perumahan dan Kawasan Permukiman, penanganan perumahan kumuh dan kawasan permukiman kumuh memperoleh perhatian yang cukup besar. Pasal 1 angka 14 UU No.1 Tahun 2011 menyebutkan bahwa perumahan kumuh adalah perumahan yang mengalami penurunan kualitas fungsi sebagai tempat hunian,

sedangkan dalam Pasal 1 angka 13 dinyatakan bahwa permukiman kumuh adalah permukiman yang tidak layak huni karena ketidakteraturan bangunan, tingkat kepadatan bangunan yang tinggi dan kualitas bangunan serta prasarana dan sarana yang tidak memenuhi syarat. Mengacu pada definisi yang ditetapkan undang – undang tersebut, maka penanganan perumahan dan permukiman kumuh semakin jelas dan diarahkan kepada kriteria kekumuhan yang lebih condong pada aspek peningkatan kualitas bangunan serta sarana dan prasarana. Selama ini pendekatan kekumuhan dapat didekati melalui beberapa kriteria, diantaranya berupa kondisi kesehatan, perkonomian dan lain sebagainya. Melalui Undang – undang ini, penanganan terhadap permasalahan kumuh sebenarnya terlebih dahulu didekati melalui prasarana dan sarana yang memenuhi syarat.

perumahan kumuh dan permukiman kumuh ke depan harus ditetapkan lokasinya oleh Pemerintah Daerah. Legitimasi penetapan lokasi oleh Pemerintah Daerah tersebut akan menjadi acuan bagi Pemerintah dalam mengidentifikasi luasan perumahan kumuh dan kawasan permukiman kumuh di Indonesia. Dengan adanya penetapan secara formal, maka akan diperoleh validitas identifikasi luasan perumahan dan kawasan permukiman kumuh yang perlu ditangani. Penanganan permukiman kumuh ini sejalan dengan arahan Presiden Republik Indonesia dan Rencana Strategis Direktorat Jenderal Cipta Karya bahwa Indonesia bebas kumuh pada tahun 2020. Melalui komitmen Pemerintah Daerah dan informasi kumuh yang memadai maka tujuan dalam memastikan Indonesia bebas kumuh 2020 akan dapat terealisasi melalui

tahapan – tahapan pelaksanaan peningkatan kualitas perumahan kumuh dan permukiman kumuh yang terukur, efektif dan tepat sasaran. Selain itu, kapasitas Pemerintah Daerah Kabupaten / Kota dalam memberikan arahan terwujudnya perumahan dan permukiman yang dapat menjamin keselamatan masyarakat, kelayakan huni dan kelestarian lingkungan, masih sangat terbatas, sehingga perlu adanya kegiatan dalam bentuk penyusunan peraturan di daerah sebagai payung hukum penanganan perumahan dan permukiman kumuh di daerah.

Untuk mengantisipasi hal tersebut, Kabupaten / Kota perlu segera menerbitkan peraturan di daerah tentang pencegahan dan peningkatan kualitas perumahan kumuh dan permukiman kumuh yang dapat digunakan sebagai acuan bagi masyarakat dalam penanganan permukiman kumuh, sehingga maksud dan tujuan penanganan kumuh di daerah dapat terwujud dengan baik. Peraturan di daerah tentang pencegahan dan peningkatan kualitas perumahan kumuh dan permukiman kumuh pada prinsipnya memiliki muatan pengaturan spesifikasi yang terdiri dari aspek pencegahan, peningkatan kualitas melalui pendekatan pola – pola penanganan, kualitas infrastruktur perumahan dan kawasan permukiman, serta pengelolaan pasca penanganan, sehingga perlu menjadi perhatian dalam penyusunan substansinya.

D. Perubahan Lingkungan Permukiman Kearah Kekumuhan

1. Fenomena Kekumuhan Lingkungan Permukiman

Seiring dengan pertumbuhan kehidupan manusia baik ekonomi, sosial maupun budaya maka manusia berkeinginan untuk memiliki kehidupan dan status yang lebih baik yaitu dengan mengadakan perubahan-perubahan, seperti gaya hidup dan bentuk hunian yang mereka tinggali.

Pertumbuhan berarti pula berubah baik bentuk dan ukurannya. Tidak dimungkinkan pertumbuhan ukuran dengan tidak menyebabkan perubahan bentuk fisiknya (Doxiadis, Constantinos A., 1981). Dengan bertambahnya jumlah penghuni rumah dan dengan bertambahnya penghasilan mereka membuat ruang-ruang baru. Perubahan hunian ini akan merubah wajah suatu hunian. Hal ini akan berpengaruh pada penyediaan fasilitas sarana prasarana lingkungan yang harus bertambah juga jika jumlah permukiman bertambah.

Selain hal tersebut di atas, faktor kemiskinan juga sangat berpengaruh pada kualitas lingkungan fisik permukiman. Karena dana yang terbatas dan hanya cukup untuk memenuhi kebutuhan pokok sehari-hari, maka masyarakat kurang mampu tidak dapat memperbaiki maupun memelihara bangunan rumah hunian mereka. Yang akan berakibat pada kekumuhan lingkungan permukiman. Menurut Constantinos A. Doxiadis dalam bukunya *An Introduction To The Science Of Humman Settlements* (1969) menyebutkan bahwa mempelajari tentang kawasan Perumahan

Permukiman tidak hanya mempelajari area terbangun dan area terbuka saja tetapi juga fungsi dari kawasan tersebut.

Oleh karenanya dalam mempelajari tentang perumahan permukiman atau fungsinya, kita juga harus mengetahui hubungan kawasan tersebut dengan lingkungan sekitar di luar kawasan tersebut dan mengetahui jalur transportasi yang menghubungkan kawasan tersebut dengan kawasan lainnya. Karena aktifitas disekitar kawasan permukiman juga sangat mempengaruhi fungsi dari permukiman.

2. Bentuk Perubahan Lingkungan Permukiman Kearah Kekumuhan

Ada dua pendekatan dalam menangani lingkungan kumuh ini menurut Drs. Komarudin, MA (1997: 85) yaitu:

- a. Penggunaan/pemindahan teknologi (technological transfer) dan
- b. Penanganan sendiri (self reliant technology)

Dalam kaitannya dengan dua hal tersebut diatas ada tujuh belas hal sulitnya menangani masalah lingkungan permukiman ini:

- a. High rise building (bangunan tinggi) yang akan ditangani oleh penghuni yang tergusur, memerlukan biaya yang besar karena biaya yang digunakan bukan hanya untuk membangun kamar tidur saja.
- b. Peremajaan lingkungan kumuh, yang merupakan proyek yang besar (large project). Jadi harga dipertimbangkan dengan matang dan harus dipikirkan masak-masak karena menyangkut banyak orang yang akan digusur atau dimukimkan kembali,

- c. Adanya dualisme antara peremajaan lingkungan dengan penataan lingkungan. Penghuni rumah kumuh biasanya masih lebih senang tinggal di rumah kumuhnya daripada di rumah sewa bertingkat (rusunawa).
- d. Banyak peremajaan lingkungan kumuh yang tidak melalui survey sosial (social survey) tentang karakteristik penduduk yang akan tergusur.
- e. Banyak peremajaan lingkungan kumuh yang kurang memperhatikan kelengkapan lingkungan seperti taman, tempat terbuka, tempat rekreasi, sampah, pemadam kebakaran dan tempat bermain anak. Karena hal tersebut memerlukan biaya besar.
- f. Tenaga yang bergerak di dalam program peremajaan lingkungan kumuh tidak profesional.
- g. Penggusuran (squater clearance) sering diartikan jelek, padahal pemerintah berusaha meremajakan lingkungan dan memukimkan penduduk ke lingkungan yang lebih baik.
- h. Keterbatasan lahan (land shortage). Dalam melaksanakan peremajaan lingkungan kumuh harus memilih lokasi yang tepat dan disesuaikan dengan tujuannya dan konsumen yang akan menempati.
- i. Belum kuatnya dana pembangunan perumahan (no housing finance).
- j. Perlu lingkungan hidup yang baik (the nice environment).
- k. Perlu diciptakan kebersamaan antar warga.

- l. Belum berkembangnya prinsip relationship. Dalam melakukan peremajaan lingkungan kumuh, harus dilakukan pendekatan yang manusiawi tanpa kekerasan.
- m. Sulitnya menegakkan hukum (upholding the law) Akan diperlukan waktu yang lama untuk mengubah pola hidup masyarakat kumuh untuk dibawa ke lingkungan permukiman yang teratur.
- n. Perlu adanya informasi kepemilikan, di lingkungan kumuh masyarakat merasa memiliki rumah tapi di lingkungan yang baru mereka harus menyewa, jadi perlu diadakan penyuluhan yang terus menerus.
- o. Mawas diri (knowing our limit) Jika dana terbatas hendaklah jangan mengadakan peremajaan secara besar-besaran. Mungkin bisa diadakan pendekatan dengan dua tahap yaitu penataan lingkungan dan peremajaan pada bagian yang sangat kumuh.
- p. Perlu koordinasi terpadu, dimana semua instansi terkait harus mensukseskan program peremajaan lingkungan kumuh ini.
- q. Pengelola program peremajaan lingkungan kumuh ini harus berpandangan obyektif dan luas serta harus melihat kepentingan pemerintah dan masyarakat yang bersangkutan.

3. Strategi Penanganan Permukiman Kumuh

Bentuk-bentuk penanganan permukiman kumuh yang telah dilaksanakan ada beberapa bentuk antara lain:

a. Pengertian Perbaikan Permukiman

Kondisi perumahan kampung digolongkan sebagai perumahan marginal, tidak memenuhi standar yang berlaku. Namun penghuninya, sesungguhnya, tidak bersifat pasif terhadap lingkungan perumahannya. Secara sadar atau tidak, penghuni memberi tanggapan terhadap tempat tinggalnya dengan mengerahkan segenap sumber daya (fisik, sosial, ekonomi) guna memenuhi kebutuhan rumah yang sesuai norma. Ada usaha yang dapat dilakukan penghuni terhadap rumahnya, yaitu:

1. Usaha memenuhi kebutuhan ketika penghuni merasakan kekurangan pada rumahnya. Bentuk tindakan dapat berupa pindah rumah juga dapat berupa perubahan atau penambahan terhadap rumahnya. Jadi penghuni secara aktif menimbulkan perubahan terhadap keadaan rumahnya atau diistilahkan sebagai *housing adjustment* (Moris, 1977).
2. Usaha penghuni sebagai tanggapan atas tekanan akibat berbagai kekurangan pada rumah, dengan cara melakukan perubahan pada dirinya tanpa merubah rumahnya. Dalam hal ini penghuni bersifat pasif atau diistilahkan sebagai *housing adaptation*.

b. Peningkatan Kualitas Lingkungan Permukiman.

Bentuk-bentuk perbaikan lingkungan permukiman berdasarkan PU. Cipta Karya, terdapat beberapa bentuk usaha pelaksanaan perbaikan permukiman, yaitu sebagai berikut :

1. Pemugaran rumah, diartikan pengembalian keadaan fisik seperti semula.
2. Program Perbaikan Kampung (KIP); KIP merupakan program yang bertujuan untuk meningkatkan kualitas kehidupan dan penghijauan masyarakat melalui perbaikan lingkungan secara fisik. Tujuan utamanya adalah perbaikan kesehatan lingkungan kampung. Komponen dasarnya adalah perbaikan infrastruktur kawasan seperti jalan kendaraan, jalan setapak, saluran drainase, MCK dan sebagainya. Perbaikan lingkungan kawasan pasar (MIP);
3. perbaikan lingkungan kawasan pasar adalah perbaikan permukiman disekitar pasar, yang dilakukan sebagai akibat dari tambahan beban yang diterima masyarakat sekitar pasar karena tidak memiliki sarana pendukung seperti saluran drainase, tempat parkir, tempat sampah, los-los yang tidak teratur serta tidak memenuhi syarat/kurang berfungsi. Pasar dan masyarakat pasar adalah satu kesatuan yang saling membutuhkan baik yang positif maupun negatif.
4. Pembangunan perumahan; merupakan salah atau bentuk peremajaan kota dengan cara membangun perumahan melalui penataan kampung kumuh secara fisik agar dapat menampung lebih banyak penghuni atau pihak lain yang membutuhkan. Keuntungan dari program ini adalah relatif cepat dan segera terlihat hasilnya.

5. Konsolidasi lahan; merupakan kegiatan terpadu untuk menata kembali pola kepemilikan tanah di suatu wilayah yang kurang/tidak teratur.
6. Pembangunan rumah susun; membangun lingkungan hunian secara keseluruhan dengan tujuan untuk menata kembali suatu kawasan kota, baik secara fisik maupun fungsional dan keuntungan ekonomisnya.

E. Tinjauan Islam Tentang Kebersihan

Secara singkat kebersihan dapat diartikan sebagai sesuatu keadaan yang terbebas dari segala noda dan kotoran, baik yang tampak oleh mata maupun tidak. Oleh karena itu dalam Islam, menjaga kebersihan harus meliputi dua aspek, kebersihan lahir dan kebersihan bathin. Kebersihan lahir meliputi badan, pakaian, tempat tinggal dan lingkungan hidup. Sedangkan kebersihan bathin meliputi usaha untuk menghindarkan bathin kita dari sifat-sifat tercela yang bisa mengotorinya, antara lain : dengki, serakah, sombong, angkuh dan sebagainya.

Agama Islam sangat memperhatikan masalah kebersihan. Beberapa buktinya dapat di kemukakan sebagai berikut :

1. Islam memberikan syarat agar ibadah yang dilakukan seseorang seperti shalat dianggap sah, maka harus dilakukan dalam keadaan suci, baik badan, pakaian dan tempat

2. Masalah kebersihan di hubungkan dengan keimanan, suatu masalah yang paling pokok bagi kehidupan seseorang muslim. Kebersihan dalam Islam merupakan bagian tidak terpisahkan dari iman.

Sesuai Sabda Nabi SAW : ”Kebersihan sebagian dari iman.”(HR. Ahmad)

3. Dalam ajaran Islam banyak dibahas masalah kebersihan dan kesucian, misalnya wudhu, mandi, tayamum dan cara-cara menghilangkan hadast dan najis.

Berdasarkan bukti-bukti tersebut jelaslah bahwa masalah kebersihan mendapatkan perhatian yang besar dalam ajaran Islam. Pada awal penyebaran islam, wahyu ke-2 sudah memerintahkan Nabi Muhammad SAW untuk mengajarkan tentang kebersihan hal itu dapat dilihat dalam Q.S. Al-Muddatstsir 74 : 1-7 berikut :

يَا أَيُّهَا الْمُدَّثِّرُ ﴿١﴾ قُمْ فَأَنْذِرْ ﴿٢﴾ وَرَبِّكَ فَكَبِّرْ ﴿٣﴾ وَثِيَابَكَ فَطَهِّرْ

﴿٤﴾ وَالرَّجْزَ فَاهْجُرْ ﴿٥﴾ وَلَا تَمْنُنْ تَسْتَكْثِرُ ﴿٦﴾ وَلِرَبِّكَ فَاصْبِرْ ﴿٧﴾

Terjemahnya : ”Hai orang yang berkemul (berselimut) (1) bangunlah, lalu berilah peringatan! (2) dan Tuhanmu agungkanlah! (3) dan pakaianmu bersihkanlah (4) dan perbuatan dosa tinggalkanlah (5) dan janganlah kamu memberi (dengan maksud) memperoleh (balasan) yang lebih banyak (6) dan untuk (memenuhi perintah) Tuhanmu, bersabarlah (7). (QS. Al-Muddatstsir 74 : 1-7)

Dan pada surah Al - A'la ayat 14 – 15 berikut :

قَدْ أَفْلَحَ مَنْ تَزَكَّى ﴿١٤﴾ وَذَكَرَ اسْمَ رَبِّهِ فَصَلَّى ﴿١٥﴾

Terjemahnya :”Sesungguhnya beruntunglah orang yang membersihkan diri (dengan beriman) (14) dan dia ingat nama Tuhannya, lalu dia Shalat (15) (QS.Al-A'la 87 : 14 -15).

Hal ini berarti, menjaga kebersihan merupakan salah satu bentuk pengamalan ajaran islam. Oleh karena itu, wajar apabila orang-orang yang selalu menjaga kebersihan dan kesucian lahir dan bathin, sangat dicintai Allah. Sebagaimana diterangkan dalam surah Al-Baqarah, 2 : 222 berikut :

... إِنَّ اللَّهَ يُحِبُّ الْمُتَّوْبِينَ وَيُحِبُّ الْمُتَطَهِّرِينَ ﴿٢٢٢﴾

Terjemahnya :”.... Sesungguhnya Allah menyukai orang-orang bertobat dan menyukai orang-orang yang mensucikan diri.” (QS. Al-Baqarah 2 : 222).

Dan juga pada Surah Al-Anfal Ayat 8 : 11 berikut,

إِذْ يُغَشِّيكُمُ النَّعَاسَ أَمَنَةً مِّنْهُ وَيُنزِلُ عَلَيْكُم مِّنَ السَّمَاءِ مَاءً

لِيُطَهِّرَكُم بِهِ... ﴿١١﴾

Terjemahnya : “Dan Allah menurunkan kepadamu hujan dari langit untuk mensucikan kamu dari hujan itu” (QS. Al-Anfaal 8 : 11)

Menurut Quraish Shihab, ayat 222 dari surah Al-Baqarah mengemukakan bahwa Allah menyukai hamba-hamba yang banyak bertobat dan bersuci dari segala kotoran dan kekejian. Adapun pada ayat 11 surah Al-anfal Quraish Sihab megemukakan bahwa ayat tersebut menjelaskan karunia Allah yang diberikan kepada pejuang-pejuang Mukmin saat mereka mendapatkan ketenangan jiwa berupa rasa kantuk yang menyebabkan mereka dapat beristirahat dengan baik, dan diturunkannya hujan sehingga mereka dapat bersuci dan mandi.

Hakikat diri (manusia) sebagai penduduk bumi adalah idividu yang memiliki tanggung jawab atas keberadaan lingkungan hidup, baik itu lingkungan fisik, lingkungan biologik, maupun lingkungan sosial. Letak tanggung jawab manusia terhadap lingkungannya adalah menjaga tata lingkungan (ekosistem) supaya stabil dan tidak rusak, sebagaimana dijelaskan dalam surah Al-Qashas ayat 77 berikut,

وَأَبْتِغِ فِيمَا آتَاكَ اللَّهُ الدَّارَ الْآخِرَةَ وَلَا تَنْسَ نَصِيبَكَ مِنَ الدُّنْيَا

وَأَحْسِنْ كَمَا أَحْسَنَ اللَّهُ إِلَيْكَ وَلَا تَبْغِ الْفُسَادَ فِي الْأَرْضِ إِنَّ اللَّهَ

لَا يُحِبُّ الْمُفْسِدِينَ ﴿٧٧﴾

Terjemahnya : “Dan carilah pada apa yang telah dianugerahkan Allah kepadamu (kebahagiaan) negeri akhirat, dan janganlah kamu melupakan bahagianmu dari (keni’matan) duniawi dan berbuat baiklah (kepada orang lain) sebagaimana Allah telah berbuat baik kepadamu, dan janganlah kamu berbuat kerusakan di (muka) bumi. Sesungguhnya Allah tidak menyukai orang-orang yang berbuat kerusakan.” (Al-Qashash 28 : 77).

F. Kerangka Pikir

Permukiman kumuh adalah permukiman yang tidak layak huni karena ketidakteraturan bangunan, tingkat kepadatan bangunan yang tinggi, dan kualitas bangunan serta sarana dan prasarana yang tidak memenuhi syarat.

Kelurahan Rangas merupakan salah satu kelurahan di Kabupaten Majene yang memiliki persentase luas permukiman kumuh terbanyak dengan kondisi atau kualitas lingkungan perumahan yang buruk, sering terjadi banjir, kondisi bangunan yang tidak permanen serta sarana dan prasarana yang tidak memadai.

Oleh karena itu, dalam penelitian ini kami akan mengkaji lebih lanjut mengenai identifikasi kawasan kumuh di Kelurahan Rangas agar dapat megnetahui tingkat kekumuhan masing-masing kawasan. Derdasar pada latar

belakang dan tujuan tersebut maka analisis-analisis yang akan digunakan dalam penelitian identifikasi kawasan kumuh Kelurahan Rangas antara lain analisis analisis fungsi dan kedudukan kawasan perencanaan, analisis fisik dasar kawasan, analisis kondisi sarana dan prasarana dan analisis identifikasi kawasan kumuh. Untuk lebih jelasnya dapat dilihat pada bagan berikut.



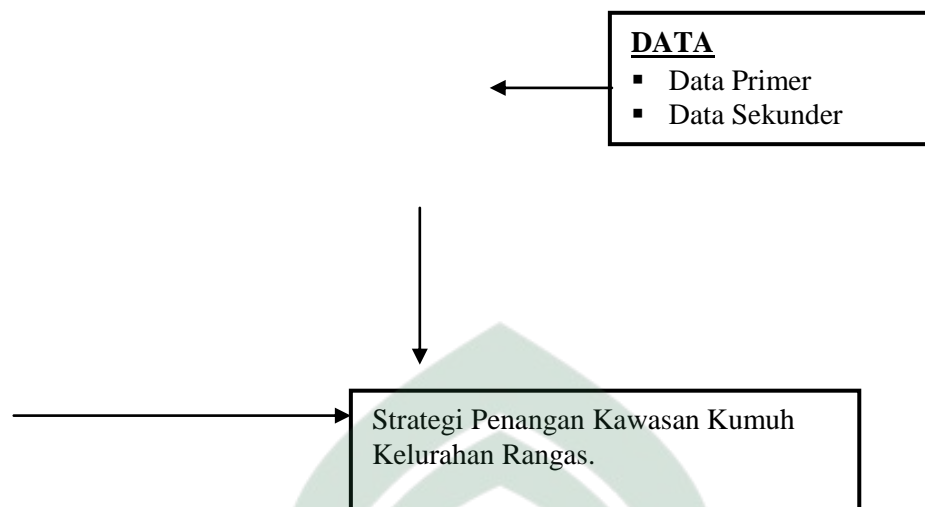

Gambar 1. Kerangka Pikir Penelitian

BAB III

METODOLOGI PENELITIAN

A. Lokasi Penelitian

Lokasi penelitian atau wilayah survey yang dilakukan berlokasi di Permukiman di Kelurahan Rangas, Kecamatan Banggae, Kabupaten Majene. Pemilihan lokasi survey dikarenakan Kelurahan Rangas merupakan kelurahan dengan tingkat kepadatan yang cukup tinggi di Kabupaten Majene.

B. Jenis dan Sumber Data

Hal yang penting dalam persiapan penelitian lapangan adalah dengan penyusunan kebutuhan data dan informasi. Dalam penelitian ini menjelaskan jenis data dan sumber data.

1. Jenis Data

Jenis data yang dipergunakan dalam penelitian ini meliputi data kualitatif dan data kuantitatif yang dapat diuraikan sebagai berikut :

- a. Data kualitatif yaitu data yang berbentuk bukan angka atau menjelaskan secara deskriptif tentang lokasi penelitian secara umum. Jenis data kualitatif yang dimaksud adalah sebagai berikut :
 - 1) Data Kondisi fisik wilayah, yang mencakup letak geografis, kondisi topografi, kelerengan, geologi dan hidrologi.
 - 2) Data Pola penggunaan lahan, mencakup pola penggunaan lahan Kelurahan Rangas.
 - 3) Data Karakteristik Wilayah Permukiman yaitu

- (a) Aspek Fisik berupa kondisi bangunan, kondisi jalan lingkungan, kondisi drainase lingkungan, kondisi penyediaan air minum, kondisi pengelolaan air limbah, kondisi pengelolaan persampahan, kondisi pengamanan kebakaran.
 - (b) Aspek non fisik berupa nilai strategis lokasi, potensi sosial ekonomi, dukungan, masyarakat, komitmen pemda.
 - (c) Aspek legalitas lahan berupa status tanah, kesesuaian RTR dan persyaratan administrasi bangunan (IMB).
- b. Data kuantitatif yaitu data yang menjelaskan kondisi lokasi penelitian dengan tabulasi angka yang dapat dikalkulasikan untuk mengetahui nilai yang diinginkan. Data kuantitatif yang dimaksud adalah :
- 1) Data demografi, seperti jumlah penduduk, jumlah penduduk berdasarkan jenis kelamin, kepadatan penduduk, jumlah keluarga tahapan keluarga sejahtera.
 - 2) Data jumlah ketersediaan sarana dan prasarana
 - 3) Data jumlah pemakaian air bersih
 - 4) Data jumlah bangunan yang memiliki persyaratan administrasi bangunan (IMB)
 - 5) Data jumlah bangunan yang memiliki status tanah legal dan ilegal atau *squatters*

2. Sumber Data

Adapun sumber data yang digunakan, digolongkan ke dalam dua kelompok, yaitu data primer dan data sekunder. Untuk lebih jelasnya dapat dilihat uraian berikut ini :

a. Data primer yaitu data yang diperoleh langsung dari hasil observasi lapangan seperti data yang diperoleh dari responden melalui observasi langsung di lapangan. Observasi ini dilakukan untuk mengetahui kondisi kualitatif obyek studi. Jenis data yang dimaksud meliputi :

- 1) Pengamatan langsung berupa kondisi bangunan, kondisi jalan lingkungan, kondisi drainase lingkungan, kondisi penyediaan air minum, kondisi pengelolaan air limbah, kondisi pengelolaan persampahan, kondisi pengamanan kebakaran, potensi sosial ekonomi, komitmen pemda
- 2) Wawancara mengenai administrasi bangunan (IMB), status tanah dan dukungan masyarakat.

b. Sumber sekunder merupakan sumber data yang berasal dari instansi yang terkait dengan studi untuk mendapatkan data-data yang dibutuhkan untuk kegiatan analisis. Selain itu, data sekunder lainnya adalah studi literatur untuk mendapatkan literatur yang berkaitan dengan studi. Data sekunder yang dibutuhkan antara lain:

- 1) RTRW Kabupaten Majene diperoleh dari Kantor Dinas Pekerjaan Umum Kabupaten Majene
- 2) Status tanah dan IMB diperoleh dari Dinas Pertanahan

- 3) Kondisi pengelolaan air limbah diperoleh UPTD pengelolaan air limbah
- 4) Data Demografi diperoleh dari Kantor Kelurahan Rangas
- 5) Kondisi Fisik Dasar dari Kantor Kelurahan Rangas
- 6) Kondisi sosial ekonomi masyarakat dari Kantor Kelurahan Rangas
- 7) Kondisi pengamanan kebakaran diperoleh dari Dinas BPBD Kabupaten Majene

C. Teknik Pengumpulan Data

Untuk mendapatkan data yang dibutuhkan dalam penelitian ini, maka dilakukan suatu teknik pengumpulan data. Adapun metode pengumpulan data yang dilakukan untuk penelitian ini adalah sebagai berikut:

1. Observasi Lapangan.

Observasi lapangan dilakukan untuk memperoleh data yang lebih akurat dan sekaligus membandingkan atau mencocokkan data dari instansi terkait dengan data yang sebenarnya di lapangan seperti:

- Data tentang kondisi fisik bangunan Kawasan kumuh Kelurahan Rangas.
- Kriteria Vitalitas Ekonomi seperti letak strategis wiayah dan jarak ke tempat mata pencaharian
- Kondisi Sarana dan Prasarana
- Kriteria prioritas penanganan seperti jarak lokasi survey ke ibu Kota Kabupaten, jarak Ke Pusat pertumbuhan dan jarak ke kawasan lain.

2. Wawancara.

Hal ini dilakukan dengan maksud mendengarkan tanggapan ataupun informasi – informasi penting tentang daerah atau wilayah survey seperti Aspek vitalitas ekonomi dan komitmen pemerintah.

3. Telaah Pustaka

Yaitu cara pengumpulan data dengan menggunakan sumber – sumber dokumenter berupa literatur/referensi, laporan penelitian serupa, bahan seminar atau jurnal.

D. Variabel dan Indikator

Variabel penelitian merupakan sesuatu hal yang berbentuk apa saja yang ditetapkan oleh peneliti untuk dipelajari sehingga diperoleh informasi mengenai hal tersebut kemudian ditarik suatu kesimpulan. Dengan kata lain, variabel penelitian adalah hal-hal yang akan kita teliti.

Indikator adalah sebuah alat yang dapat digunakan untuk mengevaluasi keadaan atau status dan memungkinkan dilakukannya pengukuran terhadap perubahan-perubahan yang terjadi dari waktu ke waktu. Sebuah indikator tidak selalu menggambarkan keadaan secara keseluruhan tetapi seringkali hanya memberi petunjuk tentang keadaan keseluruhan tersebut.

Adapun variabel dan indikator yang digunakan dalam penelitian mengenai identifikasi kawasan kumuh di Kelurahan Rangas dapat dilihat pada tabel 4.1.

Tabel 1. Variabel dan Indikator Penetapan Kawasan Kumuh

No	DATA			
	Variabel	Indikator	Sub Indikator	Sumber
1.	Vitalitas Non Ekonomi	1.1 Kesesuaian Tata Ruang		Survey Lapangan
		1.2 Kondisi Fisik bangunan	1.2.1 Pertambahan Bangunan Liar 1.2.2 Kepadatan Bangunan 1.2.3 Bangunan Temporer 1.2.4 Tapak Bangunan 1.2.5 Jarak Antar Bangunan	
		1.3 Kondisi Kependudukan	1.3.1 Tingkat Kepadatan Penduduk 1.3.2 Tingkat Pertumbuhan Penduduk	BPS Kabupaten Majene

				BPS Kabupaten Majene
2.	Vitalitas Ekonomi	2.1 Letak Strategis Kawasan 2.2 Jarak Ke tempat Mata Pencaharian 2.3 Fungsi Sekitar Kawasan		Survey Lapangan / Wawancara
3.	Status Tanah	3.1 Kriteria Status Tanah 3.2 Status Kepemilikan Tanah		Survey Lapangan Kepala Desa atau Lurah Setempat
4.	Kondisi Sarana dan Prasarana	4.1 Kondisi Jalan 4.2 Kondisi Drainase 4.3 Kondisi Air Bersih		Survey Lapangan Survey Lapangan Survey Lapangan Survey Lapangan Survey Lapangan

		4.4 Kondisi Air Limbah 4.5 Kondisi Persampahan		
5.	Komitmen Pemerintah	5.1 indikasi Keinginan 5.2 Upaya Penanganan	5.1.1 Pembiayaan 5.1.2 Kelembagaan 5.2.1 Bentuk Rencana 5.2.2 Pembenahan Fisik 5.2.3 Penanganan Kawasan	Survey Lapangan / wawancara
6.	Prioritas Penanganan	6.1 Dekat ke Kawasan Pusat Kota Metropolitan 6.2 Dekan ke Kawasan Pusat Pertumbuhan Kota Metropolitan		Survey Lapangan Survey Lapangan

		6.3 Dekat Ke Kawasan Lain (Perbatasan) Kota Metropolitan	Survey Lapangan
		6.4 Dekat Ke Ibukota Kota/Kabupaten Bersangkutan	Survey Lapangan

E. Teknik Analisis Data

Adapun metode analisis yang digunakan untuk menjawab permasalahan dan sesuai dengan rumusan masalah, maka ada beberapa alat analisis yang digunakan, yaitu :

1. Analisis Kuantitatif

Yang termasuk dalam analisis kuantitatif dalam penyusunan laporan ini yaitu analisis Identifikasi Kawasan Kumuh Kelurahan Rangas dan penentuan tingkat prioritas penanganan.

a. Analisis Tingkat Kekumuhan

Analisis ini merupakan analisis untuk mengelompokkan kriteria berdasarkan nilai sesuai tingkatannya. Analisis pembobotan pada penelitian ini dilakukan untuk menghitung tingkat kekumuhan berdasarkan karakteristik persebaran permukiman kumuh dari Kementerian Pekerjaan Umum Republik Indonesia tentang draft pedoman teknis peningkatan kualitas perumahan dan permukiman kumuh. Untuk menghitung nilai tingkat kekumuhan digunakan rumus sebagai berikut (Dirjen Perumahan dan Permukiman) :

1) Penilaian Tingkat Kekumuhan

1. Kondisi Bangunan

a. Keteraturan Bangunan

1) 76%-100% Bangunan Tidak Memiliki Keteraturan (Nilai Bobot

5)

2) 51%-75% Bangunan Tidak Memiliki Keteraturan (Nilai Bobot 3)

3) 25%-50% Bangunan Tidak Memiliki Keteraturan (Nilai Bobot

1)

b. Kepadatan Bangunan

1) Kepadatan Bangunan Sebesar >300 Unit/Ha (Nilai Bobot 5)

2) Kepadatan Bangunan Sebesar 299-251 Unit/Ha (Nilai Bobot

3)

3) Kepadatan Bangunan Sebesar <250 Unit/Ha (Nilai Bobot 1)

c. Persyaratan Teknis

1) 76% - 100% Bangunan Tidak Memenuhi Persyaratan Teknis

(Nilai Bobot 5)

2) 51% - 75% Bangunan Tidak Memenuhi Persyaratan Teknis

(Nilai Bobot 3)

3) 25% - 50% Bangunan Tidak Memenuhi Persyaratan Teknis

(Nilai Bobot 1)

2. Kondisi Jalan Lingkungan

a. Cakupan Layanan

1) Cakupan Layanan Jalan Lingkungan Tidak Memadai Di 76%

- 100% Luas Area (Nilai Bobot 5)

2) Cakupan Layanan Jalan Lingkungan Tidak Memadai Di 51%

-75% Luas Area (Nilai Bobot 3)

3) Cakupan Layanan Jalan Lingkungan Tidak Memadai Di 25%

- 50% Luas Area (Nilai Bobot 1)

b. Kualitas Jalan

- 1) Kualitas Jalan Buruk pada 76%-100% Luas Area (Nilai Bobot 5)
- 2) Kualitas Jalan Buruk pada 51% - 75% Luas Area (Nilai Bobot 3)
- 3) Kualitas Jalan Buruk pada 25% -50% Luas Area (Nilai Bobot 1)

3. Kondisi Drainase Lingkungan

a. Persyaratan Teknis

- 1) Drainase Lingkungan Tidak Mampu Mengatasi Genangan Minimal di 76% - 100% Luas Area (Nilai Bobot 5)
- 2) Drainase Lingkungan Tidak Mampu Mengatasi Genangan Minimal di 51% - 75% Luas Area (Nilai Bobot 3)
- 3) Drainase Lingkungan Tidak Mampu Mengatasi Genangan Minimal di 25% - 50% Luas Area (Nilai Bobot 1)

b. Cakupan Pelayanan

- 1) 76%-100 % Luas Area Tidak Terlayani Drainase Lingkungan (Nilai Bobot 5)
- 2) 51% -75% Luas Area Tidak Terlayani Drainase Lingkungan (Nilai Bobot 3)
- 3) 25% -50% Luas Area Tidak Terlayani Drainase Lingkungan (Nilai Bobot1)

4. Kondisi Penyediaan Air Minum

a. Persyaratan Teknis

1) SPAM Tidak Memenuhi Persyaratan Teknis di 76% - 100%

Luas Area (Nilai Bobot 5)

2) SPAM Tidak Memenuhi Persyaratan Teknis di 51% - 75%

Luas Area (Nilai Bobot 3)

3) SPAM Tidak Memenuhi Persyaratan Teknis di 25% - 50%

Luas Area (Nilai Bobot1)

b. Cakupan Pelayanan

1) Cakupan pelayanan SPAM tidak memadai terhadap 76% - 100% populasi (Nilai Bobot 5)

2) Cakupan pelayanan SPAM tidak memadai terhadap 51% - 75% populasi (Nilai Bobot 3)

3) Cakupan pelayanan SPAM tidak memadai terhadap 25% - 50% populasi (Nilai Bobot1)

5. Kondisi Pengelolaan Air Limbah

a. Persyaratan Teknis

1) Pengelolaan Air Limbah Tidak Memenuhi Persyaratan Teknis di 76% - 100% Luas Area (Nilai Bobot 5)

2) Pengelolaan Air Limbah Tidak Memenuhi Persyaratan Teknis di 51% - 75% Luas Area (Nilai Bobot 3)

3) Pengelolaan Air Limbah Tidak Memenuhi Persyaratan Teknis di 25% - 50% Luas Area (Nilai Bobot1)

b. Cakupan Layanan

- 1) Cakupan pengolahan air limbah tidak memadai terhadap 76% - 100% populasi (Nilai Bobot 5)
- 2) Cakupan pengolahan air limbah tidak memadai terhadap 51% - 75% populasi (Nilai Bobot 3)
- 3) Cakupan pengolahan air limbah tidak memadai terhadap 25% - 50% populasi (Nilai Bobot1)

6. Kondisi Pengelolaan Persampahan

a. Persyaratan Teknis

- 1) Pengelolaan Persampahan Tidak Memenuhi Persyaratan Teknis di 76% -100% Luas Area (Nilai Bobot 5)
- 2) Pengelolaan Persampahan Tidak Memenuhi Persyaratan Teknis di 51% - 75% Luas Area (Nilai Bobot 3)
- 3) Pengelolaan Persampahan Tidak Memenuhi Persyaratan Teknis di 25% - 50% Luas Area (Nilai Bobot1)

b. Cakupan Pelayanan

- 1) Cakupan Pengelolaan Persampahan Tidak Memadai terhadap 76% - 100% Populasi (Nilai Bobot 5)
- 2) Cakupan Pengelolaan Persampahan Tidak Memadai terhadap 51% - 75% Populasi (Nilai Bobot 3)
- 3) Cakupan Pengelolaan Persampahan Tidak Memadai terhadap 25% - 50% Populasi (Nilai Bobot1)

7. Kondisi Pengamanan Kebakaran

a. Persyaratan Teknis

- 1) Pasokan Air Damkar Tidak Memadai di 76% - 100% Luas Area (Nilai Bobot 5)
- 2) Pasokan Air Damkar Tidak Memadai di 51% - 75% Luas Area (Nilai Bobot 3)
- 3) Pasokan Air Damkar Tidak Memadai di 25% - 50% Luas Area (Nilai Bobot1)

b. Cakupan Pelayanan

- 1) Jalan Lingkungan untuk Mobil Damkar Tidak Memadai di 76% - 100% Luas Area (Nilai Bobot 5)
- 2) Jalan Lingkungan untuk Mobil Damkar Tidak Memadai di 51% - 75% Luas Area (Nilai Bobot 3)
- 3) Jalan Lingkungan untuk Mobil Damkar Tidak Memadai di 25% - 50% Luas Area (Nilai Bobot1)

8. Nilai Strategis Lokasi

- a. Lokasi terletak pada fungsi strategis kawasan/wilayah (Nilai Bobot 5)
- b. Lokasi tidak terletak pada fungsi strategis kawasan/wilayah (Nilai Bobot1)

9. Kepadatan Penduduk

Untuk Kota Metro & Kota Besar

- a. Kepadatan Penduduk pada Lokasi sebesar >750 Jiwa/Ha (Nilai Bobot 5)
- b. Kepadatan Penduduk pada Lokasi sebesar 401 - 749 Jiwa/Ha (Nilai Bobot 3)
- c. Kepadatan Penduduk pada Lokasi sebesar >400 Jiwa/Ha (Nilai Bobot1)

10.Potensial Sosial Ekonomi

- a. Lokasi memiliki potensi sosial ekonomi tinggi yang potensial dikembangkan (Nilai Bobot 5)
- b. Lokasi tidak memiliki potensi sosial ekonomi tinggi yang potensial dikembangkan (Nilai Bobot1)

11.Dukungan Masyarakat

- a. Dukungan masyarakat terhadap proses penanganan kekumuhan tinggi (Nilai Bobot 5)
- b. Dukungan masyarakat terhadap proses penanganan kekumuhan rendah (Nilai Bobot1)

12.Komitmen Pemda

- a. Komitmen Penanganan Oleh Pemda Tinggi tinggi (Nilai Bobot 5)
- b. Komitmen Penanganan Oleh Pemda Rendah (Nilai Bobot1)

13. Status Tanah

- a. Keseluruhan lokasi memiliki kejelasan status tanah, baik dalam hal kepemilikan maupun izin pemanfaatan tanah dari pemilik tanah (status tanah legal) (Nilai Bobot +1)
- b. Sebagian atau keseluruhan lokasi tidak memiliki kejelasan status tanah, baik merupakan milik orang lain, milik negara, milik masyarakat adat tanpa izin pemanfaatan maupun tanah sengketa (status tanah ilegal atau squatters) (Nilai Bobot -1)

14. Kesesuaian RTR

- a. Keseluruhan lokasi berada pada Zona Permukiman yang sesuai RTR (Nilai Bobot +1)
- b. Sebagian atau keseluruhan lokasi berada tidak pada Zona Permukiman sesuai RTR (Nilai Bobot -1)

15. Persyaratan Administrasi Bangunan

- a. Keseluruhan Bangunan pada lokasi telah memiliki IMB Nilai Bobot +1)
- b. Sebagian atau keseluruhan bangunan pada lokasi belum memiliki IMB (Nilai Bobot -1)

b. Teknik Penilaian

1. Lokasi

a) Legalitas Tanah

Status legalitas tanah adalah perbandingan jumlah rumah yang dibangun di atas tanah/lahan yang diperuntukkan bukan sebagai

perumahan dibandingkan dengan bangunan pada tanah yang diperuntukan bagi perumahan sesuai dengan RTR. Semakin luas suatu permukiman berada di atas lahan yang tidak diperuntukan bagi permukiman, maka tingkat kekumuhannya semakin tinggi.

Teknik penilaiannya adalah:

$$\frac{\text{Jumlah Luas Permukiman pada Peruntukkan Bukan Perumahan}}{\text{Jumlah Luas Wilayah}} \times 100\%$$

b) Status Penguasaan Bangunan

Status penguasaan bangunan adalah status pemilikan dan penggunaan bangunan. Semakin banyak penduduk di suatu permukiman yang menguasai bangunan bukan milik sendiri, yaitu dengan cara sewa atau kontrak, tingkat permasalahan kumuh dari segi penguasaan bangunan semakin tinggi.

Perhitungan status penguasaan bangunan adalah perbandingan antara jumlah KK yang menemati bangunan dengan cara sewa/kontrak dengan jumlah seluruh KK yang ada pada permukiman yang akan dinilai. Adapun teknik penilaiannya adalah:

$$\frac{\text{Jumlah KK dengan cara menyewa/kontrak}}{\text{Jumlah KK}} \times 100\%$$

c) Frekuensi Bencana Kebakaran

Frekuensi bencana kebakaran adalah banyaknya kejadian kebakaran pada suatu lingkungan permukiman. Semakin sering terjadi bencana kebakaran pada suatu lingkungan permukiman,

tingkat kerawanan bencana di lingkungan tersebut semakin tinggi dan sarana dan prasarana fisiknya buruk. Perhitungan frekuensi bencana kebakaran dinilai dari banyaknya kejadian selama 1 (satu) tahun pada suatu wilayah atau lingkungan permukiman. Adapun teknik penilaiannya adalah Jumlah Kejadian Kebakaran selama dalam satu tahun.

2. Kependudukan

1) Tingkatan Kepadatan Penduduk

Tingkat Kepadatan Penduduk adalah perbandingan antara jumlah penduduk dengan luas wilayah dalam satuan hektar (Ha) pada batas wilayah administrasi tertentu. Semakin padat penduduk pada suatu wilayah mengakibatkan semakin terhadap sumber daya dan daya dukung fisik lingkungan yang ada pada wilayah tersebut. Adapun perhitungan pada tingkat kepadatan penduduk adalah dengan membandingkan banyaknya penduduk dengan luas wilayah administrasi kelurahan (Ha). Teknik Penilaian adalah:

$$\frac{\text{Jumlah Penduduk dalam suatu wilayah}}{\text{Jumlah Luas Wilayah (Ha)}} \times 100\%$$

2) Rata-rata Anggota Rumah Tangga

Rata-rata anggota rumah tangga atau besarnya anggota rumah tangga adalah rata-rata banyaknya anggota keluarga pada tiap-tiap kepala keluarga (KK). Anggota rumah tangga ini menunjukkan banyaknya anggota keluarga yang menjadi tanggungan KK tersebut.

Semakin besar rata-rata ukuran rumah tangga menunjukkan semakin besarnya tingkat konsumsi barang maupun jasa pada keluarga tersebut, misalnya konsumsi listrik dan air akan lebih besar pada keluarga yang memiliki ukuran keluarga yang lebih besar. Perhitungan rata-rata anggota rumah tangga dinilai dengan membandingkan jumlah penduduk keseluruhan dengan jumlah seluruh KK. Teknik Penilaiannya adalah:

$$\frac{\text{Jumlah Seluruh Penduduk dalam Suatu Wilayah}}{\text{Jumlah Seluruh KK}} \times 100\%$$

3) Jumlah Kepala Keluarga per Rumah / Bangunan

Jumlah KK perumahan adalah perbandingan antara jumlah KK pada suatu wilayah dengan jumlah bangunan rumah. Semakin tinggi angka perbandingan KK dengan bangunan rumah ini menunjukkan semakin banyak jumlah anggota keluarga, yang pada gilirannya berpengaruh pada kebutuhan sarana pelayanan yang semakin besar. Perhitungan jumlah KK per rumah / bangunan adalah perbandingan jumlah KK pada suatu wilayah dengan jumlah rumah pada wilayah tersebut. Teknik penilaiannya adalah:

$$\frac{\text{Jumlah KK dalam suatu wilayah}}{\text{Jumlah Bangunan Rumah}} \times 100\%$$

4) Tingkat Pertumbuhan Penduduk

Tingkat pertumbuhan penduduk adalah penambahan penduduk tiap tahun pada suatu wilayah yang dilihat dari jumlah penduduk pada awal tahun dan akhir tahun tiap 1000 penduduk. Perhitungan

tingkat pertumbuhan penduduk membandingkan jumlah pertumbuhan penduduk dalam satu tahun tertentu dengan jumlah penduduk pada tahun yang sama dikalikan 100% Teknik Penilaiannya adalah:

$$\frac{\text{Jumlah Penduduk Tahun Akhir} - \text{Jumlah Penduduk Tahun Awal}}{\text{Jumlah Penduduk Tahun Awal}} \times 100\%$$

3. Kondisi Bangunan

1) Tingkat Kualitas Struktur Bangunan

Kualitas struktur bangunan yang dimaksud terkait dengan kebutuhan minimal keamanan dan keselamatan bangunan khususnya rumah tinggal. Tingkat kualitas struktur bangunan adalah persentase banyaknya bangunan rumah yang tidak memenuhi persyaratan pondasi, dinding, rangka, atap, serta lantai bangunan rumah tinggal yang sehat. Semakin banyak rumah dalam suatu permukiman yang tidak memenuhi kriteria kebutuhan minimal keselamatan dan keamanan mengindikasikan kondisi lingkungan permukiman semakin kumuh. Teknik penilaiannya adalah :

$$\frac{\text{Jumlah Bangunan Rumah dengan Struktur Tidak Layak}}{\text{Jumlah Keseluruhan Bangunan Rumah}} \times 100\%$$

2) Tingkat Kepadatan Bangunan

Tingkat kepadatan bangunan adalah jumlah unit bangunan per satuan luas (Ha) dalam suatu kawasan permukiman. Suatu kawasan permukiman menjadi kumuh salah satunya adalah disebabkan oleh tingkat kepadatan bangunan yang tinggi disebabkan oleh

keterbatasan lahan yang tersedia. Perhitungan tingkat kepadatan bangunan adalah membandingkan jumlah bangunan rumah yang ada dengan luas lahan permukiman dalam suatu wilayah. Teknik Penilaiannya adalah :

$$\frac{\text{Jumlah Bangunan Rumah}}{\text{Luas Wilayah (Ha)}} \times 100\%$$

3) Tingkat Penggunaan Luas Lantai Bangunan

Tingkat penggunaan luas lantai bangunan adalah luas ruang yang dipergunakan untuk melakukan aktifitas sosial , ekonomi dan budaya setiap orang. Mengingat banyaknya jumlah rumah dan terbatasnya luas lahan pada permukiman kumuh, pada umumnya ruang aktivitas per orang sangat kecil. Hal ini menimbulkan terjadinya interaksi yang sangat tinggi antara orang dalam permukiman . Kriteria permukiman kumuh mengacu pada pedoman umum rumah sederhana sehat adalah luas lantai kurang dari 9 meter persegi setiap orang . Perhitungan tingkat penggunaan luas lantai bangunan ialah membandingkan luas lingkungan rumah dengan jumlah penghuni rumah. Teknik Penilaiannya adalah:

$$\frac{\text{Luas Lingkungan Rumah}}{\text{Jumlah Penghuni Rumah}}$$

4. Kondisi Sosial dan Ekonomi

1) Tingkat Pendapatan

Tingkat pendapatan dilihat dari besarnya pendapatan penduduk yang digunakan untuk memenuhi kebutuhan hidup dalam suatu kawasan permukiman . Dalam hal ini kriteria dasar yang digunakan adalah Upah Minimum Provinsi atau Upah Minimum Kota / Kabupaten (UMP/UMK) Lemahnya sumber daya masyarakat juga dapat diindikasikan dari banyaknya penduduk dengan penghasilan di bawah UMP/UMK. Perhitungan tingkat pendapatan penduduk dalam suatu kawasan adalah perbandingan antara jumlah penduduk dengan penghasilan di bawah UMP / UMK dengan jumlah penduduk keseluruhan dikalikan dengan 100 %.. Teknik Penilaiannya adalah

$$\frac{\text{Jumlah Penduduk berpenghasilan di bawah UMP/UMK}}{\text{Jumlah Luas Wilayah}} \times 100\%$$

2) Tingkat Pendidikan

Tingkat pendidikan dilihat dari persentase jumlah penduduk berdasarkan pendidikan terakhir yang ditempuh . Dalam hal ini yang ingin diketahui adalah tingkat pendidikan dalam kategori tidak tamat pendidikan Sekolah Dasar sembilan tahun dengan keseluruhan jumlah penduduk dikalikan dengan 100 %. Teknik Penilaiannya adalah

$$\frac{\text{Jumlah Penduduk yang Tidak Tamat Pendidikan SD 9 Tahun}}{\text{Jumlah Keseluruhan Penduduk}} \times 100\%$$

3) Tingkat Kerawanan Keamanan

Tingkat kerawanan keamanan adalah banyaknya kejadian tindak kejahatan pada suatu kawasan permukiman. Semakin sering terjadinya tindak kejahatan pada suatu kawasan permukiman dapat dikatakan semakin tinggi tingkat kekumuhan permukiman. Perhitungan tingkat kerawanan keamanan dinilai dari banyaknya kejadian tindak kejahatan dalam satu tahun pada suatu wilayah. Adapun teknik penilaiannya adalah jumlah Kejadian Tindak Kejahatan dalam satu tahun

5. Prasarana

1) Kondisi Jaringan Jalan

Kondisi ketersediaan jalan sangat menentukan baik tidaknya transportasi dalam suatu lingkungan perumahan dan permukiman dan untuk mengetahui sebagian besar kondisi jalan lingkungan yang ada memadai atau tidak dilalui oleh kendaraan maka digunakan teknik penilaiannya sebagai berikut :

$$\frac{\text{Total panjang jalan yang rusak}}{\text{Total Panjang Jalan}} \times 100\%$$

2) Kondisi Jaringan Drainase

Untuk mengetahui cakupan pelayanan jaringan drainase yang ada memadai atau tidak memadai terhadap luas area digunakan teknik penilaian sebagai berikut :

$$\frac{\text{Panjang drainase}}{\text{Total Panjang Jalan}} \times 100\%$$

Untuk mengetahui kondisi jaringan drainase di lokasi kajian maka teknik penilaiannya :

$$\frac{\text{Pjg Drainase Permanen}}{\text{Total Pjg Drainase}} \times 100\%$$

3) Kondisi Pengelolaan Air Minum

Untuk mengukur cakupan pelayanan penyediaan air minum yang ada memadai atau tidak memadai terhadap populasi dapat digunakan teknik penilaian sebagai berikut :

$$\frac{\text{Jumlah populasi yang terlayani}}{\text{Jumlah populasi}} \times 100\%$$

Untuk mengukur tingkat pelayanan air minum dari segi kelancaran dapat digunakan teknik penilaian yaitu :

$$\frac{\text{Tingkat Kelabcaran yang terjadi}}{\text{Tingkat Kelancaran Ideal}} \times 100\%$$

4) Kondisi Pengelolaan Air Limbah

Untuk mengukur sebagian besar luas area memiliki sistem pengelolaan air limbah yang tidak memenuhi persyaratan teknis atau memenuhi persyaratan, baik sistem pengelolaan air limbah setempat secara individual atau komunal; maupun sistem pengolahan air limbah terpusat maka dapat digunakan teknik penilaian ?

$$\frac{\text{Jumlah kamar mandi sesuai persyaratan teknis}}{\text{Jumlah KK}} \times 100\%$$

Untuk mengukur cakupan pelayanan pengolahan air limbah yang ada memadai atau tidak memadai terhadap populasi maka teknik penilaian sebagai berikut :

$$\frac{\text{Jumlah Kepemilikan kamar mandi}}{\text{Jumlah KK}} \times 100\%$$

5) Pengelolaan Persampahan

Untuk cakupan pelayanan pengelolaan persampahan yang ada tidak memadai atau memadai terhadap populasi

$$\frac{\text{Jumlah populasi yang terlayani}}{\text{Jumlah KK}} \times 100\%$$

6) Pengamanan Kebakaran

Untuk mengukur sebagian besar luas area memiliki jalan lingkungan yang tidak memadai atau memadai untuk mobil pemadam kebakaran, yaitu jalan lingkungan dengan lebar jalan minimum 3,5 meter.

Tabel 2.

Kriteria dan Indikator Penilaian

ASPEK	KRITERIA	INDIKATOR	NILAI	JUMLAH	
A. Identifikasi Permasalahan Kekumuhan					
1. Kondisi	A. Keteraturan	• 76% - 100% Bangunan Tidak Memiliki Keteraturan	5		
		• 51% - 75% Bangunan Tidak Memiliki Keteraturan	3		
	B. Kepadatan Bangunan	<u>Untuk Kota Metro & Kota Besar</u>			
		• Kepadatan Bangunan sebesar >300 Unit/Ha	5		
• Kepadatan Bangunan sebesar 299-251 Unit/Ha		3			
	• Kepadatan Bangunan sebesar <250 Unit/Ha	1			
	<u>Untuk Kota Sedang & Kota Kecil</u>				

ASPEK	KRITERIA	INDIKATOR	NILAI	JUMLAH
Bangunan	C. Persyaratan	• 76% - 100% Bangunan Tidak Memenuhi Persyaratan	5	
		Teknis	3	
2. Kondisi Jalan Lingkungan	A. Cakupan Pelayanan	• Cakupan Layanan Jalan Lingkungan Tidak Memadai di 76% - 100% Luas Area	5	
		• Cakupan Layanan Jalan Lingkungan Tidak Memadai di 51% - 75% Luas Area	3	
	B. Kualitas Jalan	• Kualitas Jalan Buruk pada 76% - 100% Luas Area	5	
		• Kualitas Jalan Buruk pada 51% - 75% Luas Area	3	
3. Kondisi Drainase Lingkungan	A. Cakupan Pelayanan	• 76% - 100% Luas Area Tidak Terlayani Drainase Lingkungan	5	
		• 51% - 75% Luas Area Tidak Terlayani Drainase Lingkungan	3	
	B. Kualitas	• Kualitas Drainase Buruk pada 76% - 100% Luas Area	5	
		• Kualitas Drainase Buruk pada 51% - 75% Luas Area	3	
4. Kondisi Penyediaan Air Minum	A. Persyaratan Teknis	• SPAM Tidak Memenuhi Persyaratan Teknis di 76% - 100% Luas Area	5	
		• SPAM Tidak Memenuhi Persyaratan Teknis di 51% - 75% Luas Area	3	
		• SPAM Tidak Memenuhi Persyaratan Teknis di 51% - 75% Luas Area	1	
	B. Cakupan Pelayanan	• Cakupan pelayanan SPAM tidak memadai terhadap 76% - 100% populasi	5	
		• Cakupan pelayanan SPAM tidak memadai terhadap 51% - 75% populasi	3	
		• Cakupan pelayanan SPAM tidak memadai terhadap 51% - 75% populasi	1	
5. Kondisi Pengelolaan Air Limbah	A. Persyaratan Teknis	• Pengelolaan Air Limbah Tidak Memenuhi Persyaratan Teknis di 76% - 100% Luas Area	5	
		• Pengelolaan Air Limbah Tidak Memenuhi Persyaratan Teknis di 51% - 75% Luas Area	3	
	B. Cakupan Pelayanan	• Cakupan pengolahan air limbah tidak memadai terhadap 76% - 100% populasi	5	
		• Cakupan pengolahan air limbah tidak memadai terhadap 51% - 75% populasi	3	

ASPEK	KRITERIA	INDIKATOR	NILAI	JUMLAH
6. Kondisi Pengelolaan Persampahan	A. Persyaratan Teknis	• Pengelolaan Persampahan Tidak Memenuhi Persyaratan Teknis di 76% -100% Luas Area	5	
		• Pengelolaan Persampahan Tidak Memenuhi Persyaratan Teknis di 51% - 75% Luas Area	3	
	B. Cakupan Pelayanan	• Cakupan Pengelolaan Persampahan Tidak Memadai terhadap 76% - 100% Populasi	5	
		• Cakupan Pengelolaan Persampahan Tidak Memadai terhadap 51% - 75% Populasi	3	
7. Kondisi Pengamanan Kebakaran	A. Persyaratan Teknis	• Pasokan Air Damkar Tidak Memadai di 76% - 100% Luas Area	5	
		• Pasokan Air Damkar Tidak Memadai di 51% - 75% Luas Area	3	
	B. Cakupan Pelayanan	• Jalan Lingkungan untuk Mobil Damkar Tidak Memadai di 76% - 100% Luas Area	5	
		• Jalan Lingkungan untuk Mobil Damkar Tidak Memadai di 51% - 75% Luas Area	3	
B. Identifikasi Pertimbangan Lain (Dapat Ditentukan Lain Oleh Pemda Atas Berbagai				
	1. Nilai Strategis	• Lokasi terletak pada fungsi strategis kawasan/wilayah • Lokasi tidak terletak pada fungsi strategis kawasan/wilayah	5 1	
	2. Kepadatan Penduduk	Untuk Kota Metro & Kota Besar • Kepadatan Penduduk pada Lokasi sebesar >750 Jiwa/Ha • Kepadatan Penduduk pada Lokasi sebesar 401 - 749 Jiwa/Ha • Kepadatan Penduduk pada Lokasi sebesar >400 Jiwa/Ha Untuk Kota Sedang & Kota Kecil	5 3 1	
	3. Potensi Sosial Ekonomi	• Lokasi memiliki potensi sosial ekonomi tinggi yang potensial dikembangkan	5	
	4. Dukungan Masyarakat	• Dukungan masyarakat terhadap proses penanganan kecumuhan tinggi • Dukungan masyarakat terhadap proses penanganan	5 1	
	5. Komitmen Pemda	• Komitmen Penanganan Oleh Pemda Tinggi • Komitmen Penanganan Oleh Pemda Rendah	5 1	
C. Identifikasi Legalitas Lahan				

ASPEK	KRITERIA	INDIKATOR	NILAI	JUMLAH
	1. Status Tanah	• Keseluruhan lokasi memiliki kejelasan status tanah, baik dalam hal kepemilikan maupun izin pemanfaatan tanah dari pemilik tanah (status tanah legal)	+1	
		• Sebagian atau keseluruhan lokasi tidak memiliki kejelasan	-1	
	2. Kesesuaian RTR	• Keseluruhan lokasi berada pada Zona Permukiman sesuai RTR (sesuai)	+1	
		• Sebagian atau keseluruhan lokasi berada tidak pada Zona	-1	
	3. Persy Adm Bangunan	- - Sebagian atau keseluruhan bangunan pada lokasi	-1	

Sumber: Teori Tommy Firman (1966) dan Draft Pedoman Teknis Peningkatan Kualitas Terhadap Perumahan Kumuh Dan Permukiman Kumuh Kementerian Pekerjaan Umum

2) Formula Penilaian

Berdasarkan Formula Kriteria dan Indikator tersebut, maka dapat dirumuskan Formula Penilaian (Skoring) sebagai berikut.

Tabel 3.
Formula Penilaian

1	Tingkat Kekumuhan	= Total Nilai A
2	Pertimbangan Lain	= Total Nilai B
3	Legalitas Lahan	= Total Nilai C

Sumber: Draft Pedoman Teknis Peningkatan Kualitas Terhadap Perumahan Kumuh Dan Permukiman Kumuh Kementerian Pekerjaan Umum

Tabel 4.
Hasil Penilaian

Nilai	Keterangan
Tingkat Kekumuhan (Total Nilai A)	
15 – 34	Kumuh Ringan
35 – 54	Kumuh Sedang
55 – 75	Kumuh Berat
Pertimbangan Lain (Total Nilai B)	
5 – 11	Pertimbangan Lain Rendah
12 – 18	Pertimbangan Lain Sedang
19 – 25	Pertimbangan Lain Tinggi
Legalitas Lahan (Total Nilai C)	
(+)	Status Lahan Legal
(-)	Status Lahan Tidak Legal
Jumlah	

Sumber: Pedoman Teknis Peningkatan Kualitas Terhadap Perumahan Kumuh Dan Permukiman Kumuh Kementerian Pekerjaan Umum

2. Analisis SWOT

Rumusan masalah kedua tentang strategi penanganan, dapat diketahui melalui metode analisis SWOT.

SWOT adalah singkatan dari Strengths (kekuatan), Weakness (kelemahan), Opportunities (peluang), dan Threats (ancaman). Analisis ini adalah teknik untuk menyediakan kerangka kerja untuk mengidentifikasi secara

sistematis posisi, caranya berhubungan dengan lingkungan eksternal dan masalah serta peluang yang dihadapi, tujuan analisis ini adalah untuk memisahkan masalah pokok dan memudahkan pendekatan strategis. Analisis ini digunakan dalam mengkaji dan menentukan strategi dari pengembangan minapolitan berbasis komunitas secara menyeluruh, dimana penekanan bertumpu pada aspek kekuatan, kelemahan, peluang dan ancaman. Secara kualitatif, penentuan analisis SWOT dilakukan setelah mengetahui dan menganalisis secara deskriptif kekuatan, kelemahan, peluang, dan ancaman yang ada. Analisis SWOT memberikan output berupa matriks SWOT yang dapat menghasilkan empat sel atau tipe. Kemungkinan alternatif strategi S-O, strategi W-O, strategi W-T dan strategi S-T. Matriks SWOT dapat dilihat pada tabel 3.5.

Tabel 5.

Variabel dan Indikator Penanganan Kawasan Kumuh dengan Menggunakan

Analisis SWOT

Internal Eksternal	<p style="text-align: center;"><i>STRENGTH (S)</i></p> <p style="text-align: center;">Tuliskan daftar kekuatan</p>	<p style="text-align: center;"><i>WEAKNESS (W)</i></p> <p style="text-align: center;">Tuliskan daftar kelemahan</p>
<p style="text-align: center;"><i>OPPORTUNITY (O)</i></p> <p style="text-align: center;">Tuliskan daftar peluang</p>	<p style="text-align: center;">STRATEGI S-O</p> <p style="text-align: center;">Gunakan kekuatan untuk memanfaatkan peluang</p>	<p style="text-align: center;">STRATEGI W-O</p> <p style="text-align: center;">Mengatasi kelemahan dengan memanfaatkan peluang.</p>

<i>THREATS</i> (T) Tuliskan daftar ancaman	STRATEGI S-T Gunakan kekuatan untuk menghindari ancaman	STRATEGI W-T Meminimalkan kelemahan dan menghindari ancaman

Berikut ini penjelasan mengenai delapan tahapan dalam membentuk matriks SWOT, yaitu:

1. Membuat daftar kekuatan kunci internal wilayah
2. Membuat daftar kelemahan kunci internal wilayah
3. Membuat daftar peluang eksternal wilayah
4. Membuat daftar ancaman eksternal wilayah
5. Menyesuaikan kekuatan-kekuatan internal dengan peluang-peluang eksternal dan mencatat hasilnya dalam sel strategi S-O
6. Menyesuaikan kelemahan-kelemahan internal dengan peluang-peluang eksternal dan mencatat hasilnya dalam sel strategi W-O
7. Menyesuaikan kekuatan-kekuatan internal dengan ancaman-ancaman eksternal dan mencatat hasilnya dalam sel strategi S-T
8. Menyesuaikan kelemahan-kelemahan internal dengan ancaman-ancaman eksternal dan mencatat hasilnya dalam sel strategi W-T.

Perbedaan besar diantara kuantitatif dan kualitatif adalah pada saat pembuatan faktor dalam komponen SWOT dan proses kuantifikasi informasi. Apabila pada model kuantitatif setiap faktor S memiliki pasangan dengan faktor

W, dan satu faktor O memiliki pasangan satu faktor T, maka dalam model kualitatif hal ini tidak terjadi. Selain itu, faktor-faktor pada masing-masing komponen (S-W-O-T) adalah berdiri bebas dan tidak memiliki hubungan satu sama lain. Ini berarti model kualitatif tidak dapat dibuatkan diagram cartesian, karena mungkin saja misalnya, faktor S ada sebanyak 10 buah, sementara faktor W hanya 6 buah. Pendekatan kualitatif tidak memerlukan bobot dan skor untuk masing-masing faktor, namun langsung memberikan penilaian deskriptif kualitatif terhadap strategi yang dapat dirumuskan.

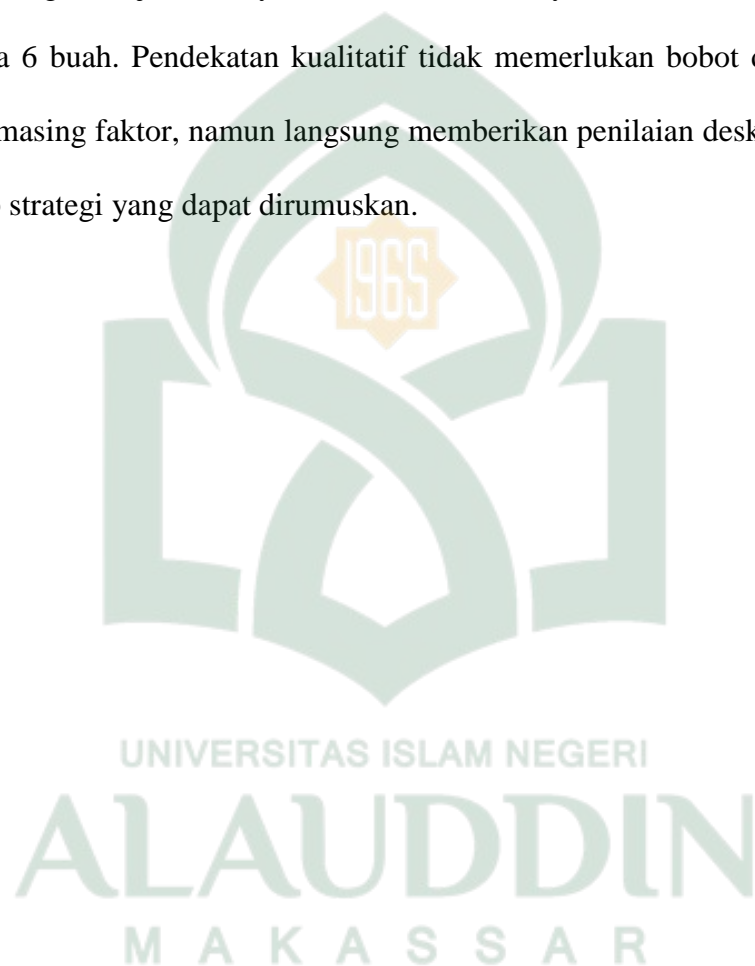

BAB IV

HASIL DAN PEMBAHASAN

A. *Gambaran Umum Wilayah Kecamatan Banggae*

1. Aspek Fisik Dasar

a. Letak Geografis

Kecamatan Banggae merupakan salah satu dari 8 kecamatan di Kabupaten Majene. Luas wilayah Kecamatan Tallo yaitu 25,15 km^2 . Kecamatan Banggae memiliki 6 kelurahan, yaitu kelurahan Totoli, Kelurahan Baru, Kelurahan Pangali-ali, Kelurahan Banggae, Kelurahan Rangas, dan Kelurahan Galung. Serta 2 Desa, yaitu Desa Palipi Soreang dan Desa Pamboborang dengan jumlah penduduk sebanyak 40.646 jiwa. Secara administratif Kecamatan Banggae berbatasan dengan :

- Sebelah Utara : Kecamatan Pamboang
- Sebelah Timur : Selat Makassar
- Sebelah Selatan : Teluk Mandar
- Sebelah Barat : Kecamatan Banggae Timur

b. Topografi

Kondisi topografi Kecamatan Banggae yaitu daerah datar, dengan rata-rata ketinggian wilayah 0-25 mdpl. Wilayah Kecamatan Banggae memiliki luas 25,15 km^2 dan terbagi dalam 6 Kelurahan dan 2 Desa. Terdapat 5 kelurahan dan 1 Desa di Kecamatan Banggae yang merupakan daerah pantai dan 1 Kelurahan dan 1 Desa merupakan daerah bukan pantai dengan topografi ketinggian 100-500 mdpl.



PETA LOKASI PENELITIAN

UNIVERSITAS ISLAM NEGERI
ALAUDDIN
M A K A S S A R

c. Hidrologi

Sumber air yang terdapat di Kecamatan Rangas berdasarkan keberadaannya dapat diuraikan sebagai berikut :

1) Air Tanah

Kebutuhan air minum di daerah ini sebagian besar diperoleh dari sumur permukaan dengan kedalaman 3 – 7 meter yang kondisinya baik.

2) PDAM

Masyarakat Kecamatan Rangas sebagian besar memakai air bersih yang berasal dari PDAM yang digunakan sebagai salah satu sumber air bersih oleh masyarakat untuk MCK.

d. Klimatologi

Berdasarkan laporan Badan Meteorologi Klimatologi dan Geofisika (BMKG) Kabupaten Majene, curah hujan di Kecamatan Banggae sepanjang tahun 2015 sekitar 1.090 mm³, menurun jika dibandingkan tahun sebelumnya, dimana pada tahun 2014 curah hujan tercatat sebesar 1.663 mm³. Sedangkan banyaknya hari hujan di Kecamatan Banggae pada tahun 2015 adalah 134 hari, lebih banyak dibandingkan tahun 2014 yang hanya 60 hari. Hal ini menunjukkan kecamatan Banggae pada tahun 2015 sering hujan dengan curah hujan yang kecil.

2. Penggunaan Lahan

Pemanfaatan lahan yang terencana akan membentuk pola pemanfaatan yang optimal yang dapat mengurangi frekuensi debit, erosi

tanah, kandungan lumpur sungai, terwujudnya kelestarian dan mengoptimalkan produktifitas lahan dan peningkatan kesejahteraan masyarakat. Penataan lahan yang tidak terencana akan membentuk pola pemanfaatan lahan tidak optimal yang berdampak pada peningkatan erosi, banjir dan kekeringan, penurunan kualitas lingkungan, penurunan produktivitas lahan, kesenjangan pendapatan masyarakat dan kemiskinan, serta konflik penggunaan lahan.

Pola penggunaan lahan di Kecamatan Banggae sebagian besar fungsi lahan untuk permukiman, selebihnya fungsi lahan untuk perdagangan, perkantoran, pendidikan, RTH, peribadatan, kesehatan dan Tambak

3. Aspek Kependudukan

Jumlah penduduk Kecamatan Banggae setiap tahunnya mengalami pertumbuhan. Berdasarkan hasil Sensus Penduduk Badan Pusat Statistik (BPS) Kabupaten Majene, jumlah penduduk Kecamatan Banggae tahun 2014 sebanyak 29.081 jiwa dengan jumlah penduduk laki-laki sebanyak 13.986 jiwa dan penduduk perempuan sebanyak 15.095. Sedangkan pada tahun 2015 proyeksi penduduk Kecamatan Banggae yaitu 37.333 jiwa, dengan jumlah penduduk laki-laki sebanyak 18.362 jiwa dan penduduk perempuan sebanyak 18.971 jiwa. Hingga tahun 2016 jumlah penduduk kecamatan ini telah mencapai 40.646 jiwa, laki-laki sebanyak 20.042 jiwa dan perempuan sebanyak 20.604 jiwa. Tingkat kepadatan penduduk Kecamatan Banggae pada tahun 2015 adalah sebesar 1.616 jiwa/km².

Artinya tiap 1 km² luas wilayah Kecamatan Banggae rata-rata dihuni sebanyak 1.616 jiwa penduduk. Kelurahan yang paling banyak jumlah penduduknya di Kecamatan Banggae pada tahun 2015 adalah Kelurahan Pangali-ali, yakni sebanyak 10.622 jiwa. Sedangkan Kelurahan Palipi Soreang merupakan kelurahan yang paling sedikit jumlah penduduknya, yakni sebanyak 1.998 jiwa. Secara keseluruhan, jumlah penduduk di semua kelurahan mengalami kenaikan dari tahun 2014 sampai 2015. Selain itu, jumlah penduduk perempuan di kelurahan, kecuali di Kelurahan Totoli, lebih banyak daripada penduduk laki-laki.

a. Jumlah dan Penyebaran Penduduk

Penyebaran penduduk di kecamatan Banggae tersebar di 8 kelurahan dan desa. Untuk lebih jelasnya mengenai penyebarab jumlah penduduk di Kecamatan Banggae tahun 2016 dapat dilihat pada table berikut :

Tabel 6.
UNIVERSITAS ISLAM NEGERI
Luas Wilayah dan Jumlah Penduduk menurut Kelurahan/Desa di
Kecamatan Banggae Tahun 2016

No.	Kelurahan/Desa	Luas (Km ²)	Jumlah Penduduk (Jiwa)
1	Totoli	4,33	4161
2	Palipi Soreang	4,12	1998
3	Rangas	2,23	7447
4	Baru	2,46	5311

5	Pamboborang	3,11	2153
6	Pangali-ali	4,49	10622
7	Banggae	2,27	5261
8	Galung	2,14	3693
Jumlah		25,15	40646

Sumber : Statistik Daerah Kecamatan Banggae 2016

b. Kepadatan Penduduk

Kepadatan penduduk di Kecamatan Rangas tersebar di 8 Kelurahan dan Desa. Adapun jumlah penduduk tertinggi terdapat di kelurahan Pangali-ali dengan jumlah penduduk 10622 jiwa dan Jumlah penduduk terendah terdapat pada Kelurahan Palipi Soreang dengan jumlah penduduk 1998 jiwa. Secara keseluruhan kepadatan penduduk Kecamatan Rangas adalah 1616 jiwa/ Km^2 dengan luas wilayah adalah 25,15 Km^2 .

Untuk lebih jelasnya dapat dilihat pada tabel berikut :

Tabel 7.
Kepadatan Penduduk di Kecamatan Rangas Menurut
Kelurahan dan Desa Tahun 2016

No.	Kelurahan/Desa	Jumlah Penduduk (Jiwa)	Luas (Km^2)	Kepadatan Penduduk (jiwa/ Km^2)
1	Totoli	4161	4,33	961
2	Palipi Soreang	1998	4,12	485

3	Rangas	7447	2,23	3339
4	Baru	5311	2,46	2159
5	Pamboborang	2153	3,11	692
6	Pangali-ali	10622	4,49	2366
7	Banggae	5261	2,27	2318
8	Galung	3693	2,14	1726
Jumlah		40646	25,15	14046

Sumber : Statistik Daerah Kecamatan Banggae 2016

c. Jumlah Penduduk Menurut Jenis Kelamin

Jumlah penduduk menurut jenis kelamin di Kecamatan Banggae tahun 2016 yaitu sebanyak 40646 jiwa, dengan jumlah penduduk laki-laki sebesar 20042 jiwa dan jumlah penduduk perempuan sebesar 20604 jiwa. Data tersebut menunjukkan penduduk perempuan lebih banyak dibanding penduduk laki-laki. Untuk lebih jelasnya dapat dilihat pada tabel berikut :

Tabel 8.
Jumlah Penduduk Menurut Jenis Kelamin di Kecamatan Banggae tahun 2016

No.	Kelurahan/Desa	Jenis Kelamin		Jumlah (Jiwa)
		Laki-Laki	Perempuan	
1	Totoli	2083	2078	4161
2	Palipi Soreang	998	1000	1998
3	Rangas	3667	3780	7447

4	Baru	2571	2740	5311
5	Pamboborang	1056	1097	2153
6	Pangali-ali	5249	5373	10622
7	Banggae	2572	2689	5261
8	Galung	1846	1847	3693
	Jumlah	20042	20604	40646

Sumber : Statistik Daerah Kecamatan Banggae 2016

4. Aspek Sosial Budaya di Kecamatan Banggae

Masyarakat yang ada di Kecamatan Banggae terdiri dari berbagai suku. Seperti halnya dengan kecamatan-kecamatan yang ada di Kabupaten Majene, Suku Mandar merupakan suku asli masyarakat Kecamatan Banggae, sedangkan beberapa suku pendatang, antara lain yang dominan adalah suku Bugis, Kecamatan banggae merupakan kecamatan yang dekat dengan daerah pesisir. Karakter suatu tempat tentunya sangat berkaitan erat dengan relief atau bentuk permukaan tempat tersebut. Karena terletak di kawasan pesisir, maka sosial budaya yang berkembang di Kecamatan banggae juga merupakan suatu kehidupan sosial yang tidak berorientasi jauh dari kehidupan pantai dan pesisir. Sebagian besar penduduk di Kecamatan banggae khususnya penduduk yang tinggal di kawasan pesisir bermata pencaharian sebagai nelayan sedangkan yang tinggal di daerah

daratan sebagian besar juga bermata pencaharian sebagai PNS, pedagang, atau yang bergerak di sektor jasa..

B. Tinjauan Umum Kelurahan Rangas

1. Kondisi Fisik Dasar Wilayah

a. Letak Geografis

Kelurahan Rangas berada di sebelah barat Kabupaten Majene dengan luas $2,23 \text{ Km}^2$. Kelurahan Rangas memiliki 4 lingkungan yakni Rangas Timur, Rangas Tammalassu, Rangas Pa'besoang dan Rangas Barat dengan jumlah penduduk 7328 jiwa. Adapun batas-batas administrasi sebagai berikut :

- Sebelah Utara : Desa Palipi Soreang dan Kelurahan Totoli
- Sebelah Barat : Selat Makassar
- Sebelah Timur : Teluk Mandar
- Sebelah Selatan : Teluk Mandar

b. Topografi dan Kelerengan

Secara topografi Kelurahan Rangas merupakan salah satu Kelurahan yang berada pada ketinggian 0 - 25 m sampai diatas 500 meter Diatas permukaan laut dengan tingkat variasi topografi terdiri dari pesisir, dataran pantai, landai sampai kepada perbukitan ditinjau dari segi kemiringan lereng Kelurahan Rangas berada pada kemiringan lereng 0-2% sampai >25%.

c. Hidrologi

Untuk kebutuhan air bersih, Sumberdaya air yang digunakan berasal dari 2 sumber; yakni pengaliran PDAM dan air sumur galian dengan menggunakan pompa air.

d. Klimatologi

Kondisi iklim wilayah Kelurahan Rangas memiliki hari hujan dan curah hujan yang kecil dan dipengaruhi oleh angin musim, hal ini dikarenakan wilayahnya berbatasan dengan laut lepas (Selat Makassar dan Teluk mandar)

Berdasarkan laporan Badan Meteorologi Klimatologi dan Geofisika (BMKG) Kabupaten Majene, curah hujan di Kelurahan Rangas di tahun 2015 sekitar 1.090 mm³. Sedangkan banyaknya hari hujan di Kelurahan Rangas pada tahun 2015 adalah 134 hariHal ini menunjukkan kecamatan Banggae pada tahun 2015 sering hujan dengan curah hujan yang kecil.

2. Penggunaan Lahan

Kondisi tata guna lahan di wilayah studi secara umum terdiri atas; perumahan, permukiman, tanah kosong, dan ruang terbuka hijau .

C. Evaluasi Indikator Tingkat Kekumuhan Kelurahan Rangas.

1. Kondisi Bangunan

a. Keteraturan Bangunan

Keteraturan bangunan dapat ditinjau dari garis sempadan bangunan (GSB) karena merupakan batas persil yang tidak boleh didirikan bangunan dan diukur dari dinding terluar bangunan terhadap batas tepi rencana jalan, batas rencana sungai, batas tepi rencana pantai, rencana saluran infrastruktur, batas jaringan listrik tegangan tinggi, batas tepi rel KA, garis sempadan mata air, garis sempadan *aproad landing*, garis sempadan telekomunikasi.



Gambar 2. Kondisi Sempadan Bangunan di Lingkungan Pabesoang

Adapun garis sempadan bangunan (GSB) berdasarkan hasil survey lapangan di kawasan penelitian Kelurahan Rangas menunjukkan bahwa GSB permukiman jaraknya 0,5 – 1 meter sebanyak 32 unit dan GSB 1,5-3 meter sebanyak 142 unit hal ini menunjukkan bahwa sebagian besar sistem garis sempadan bangunan di kawasan penelitian tidak memenuhi syarat untuk permukiman.

Tabel 9.
Kondisi Eksisting Bangunan Menurut Keteraturannya

No	Kondis Bangunan	Jumlah Bangunan	Presentase (%)
1	Teratur	142	82
2	Tidak Memiliki Keteraturan	32	18
Jumlah		174	100.00

Sumber : Survey Lapangan , 2017

Untuk mengetahui nilai keteraturan bangunan dapat digunakan teknik penilaian sebagai berikut.

- Jumlah Bangunan Tidak Memiliki Keteraturan : 32 Unit
- Jumlah Bangunan: 174 Unit
- Rata-rata Bangunan Tidak Memiliki Keteraturan ?

Maka :

$$\frac{\text{Jumlah Bangunan Tidak Memiliki Keteraturan}}{\text{Jumlah Bangunan}} \times 100\%$$

$$\frac{32}{174} \times 100\%$$

$$= 14 \%$$

Dari data hasil penilaian bahwa rata-rata bangunan tidak memiliki keteraturan dengan presentasi 14 %

b. Kepadatan Bangunan

Jumlah bangunan yang termasuk dalam lokasi studi sebanyak 174 unit sedangkan luas wilayah 2,96 Ha. Perhitungan tingkat

kepadatan bangunan adalah membandingkan jumlah bangunan rumah yang ada dengan luas lahan permukiman dalam suatu wilayah.

Teknik penilaiannya adalah :

- Jumlah Bangunan rumah : 174 Unit
- Luas Wilayah : 2,96 Ha
- Kepadatan Bangunan ?

Maka :

$$\frac{\text{Jumlah Bangunan Rumah}}{\text{Luas Wilayah (Ha)}} \times 100\%$$

$$\frac{174}{2,96(\text{Ha})} \times 100\%$$

$$= 59\%$$

Berdasarkan penilaian lokasi penelitian termasuk dalam kategori kepadatan yang rendah.

c. Persyaratan Teknis

Ketidaksesuaian terhadap persyaratan teknis bangunan gedung merupakan kondisi bangunan gedung pada perumahan dan permukiman yang bertentangan dengan persyaratan:

1. pengendalian dampak lingkungan;
2. pembangunan bangunan gedung di atas dan/atau di bawah tanah, di atas dan/atau di bawah air, di atas dan/atau di bawah prasarana/sarana umum;
3. keselamatan bangunan gedung;
4. kesehatan bangunan gedung;

5. kenyamanan bangunan gedung; dan
6. kemudahan bangunan gedung.

Ketidaksesuaian bangunan juga dapat dilihat dari perizinan bangunan yakni Izin Mendirikan Bangunan (IMB), indikator persyaratan bangunan diatas sudah ada dalam dokumen IMB suatu bangunan. Berdasarkan survey lapangan, bangunan di lokasi penelitian sebagian besar sudah memiliki IMB. Jumlah bangunan yang memiliki izin dapat dilihat pada tabel berikut;

Tabel 10.

Perizinan Bangunan di Lingkungan Rangas Pabesoang.

No	Persyaratan	Jumlah Bangunan	Presentase (%)
1	Memiliki IMB	127	73
2	Tidak memiliki IMB	47	27
Jumlah		174	100.00

Sumber : Hasil Survey 2017

PETA SEBARAN BANGUNAN

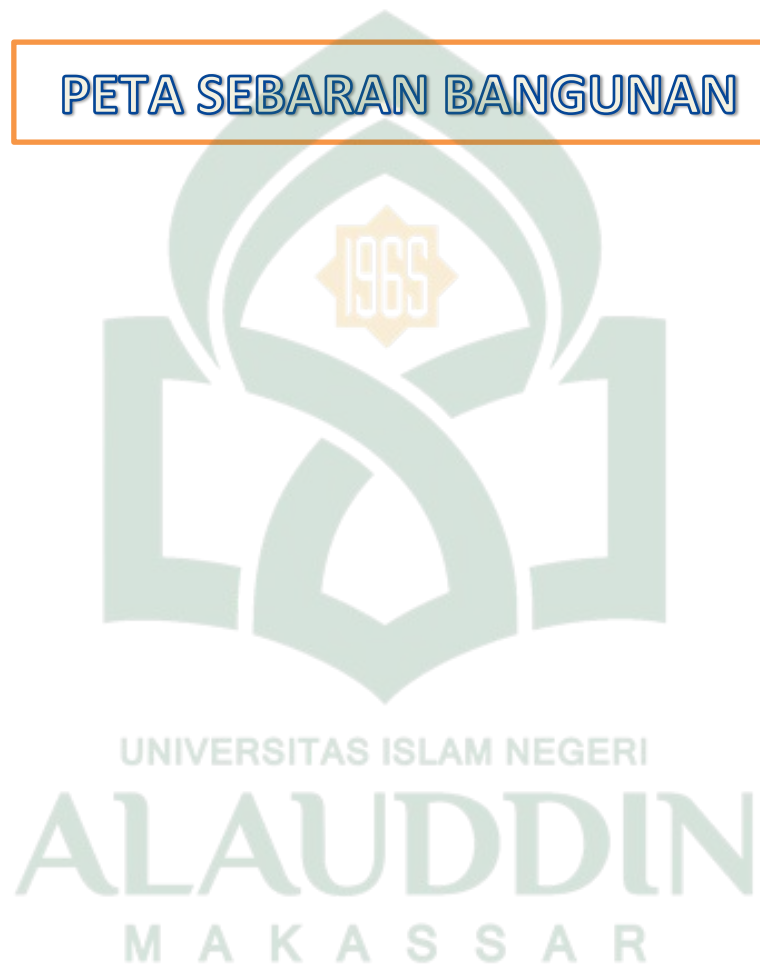

Untuk menghitung persentase persyaratan teknis bangunan, dapat digunakan teknik penilaian sebagai berikut;

- Jumlah Bangunan tidak memenuhi persyaratan teknis : 47 Unit
- Jumlah Bangunan : 174
- Rata-rata bangunan tidak sesuai persyaratan teknis?

- Maka :

$$- \frac{\text{Jumlah Bangunan Tidak Memenuhi Persyaratan Teknis}}{\text{Jumah Bangunan}} \times 100\%$$

$$- \frac{47}{174} \times 100\%$$

$$- = 27 \%$$

Dari data hasil penilaian, bangunan di lokasi penelitian 27 % tidak memenuhi persyaratan teknis

2. Aksesibilitas Lingkungan

a. Cakupan Pelayanan

Cakupan pelayanan jalan lingkungan dapat dilihat dari dua indikator yakni, perlunya keterhubungan antar perumahan dalam lingkup permukiman skala wilayah dan perlunya keterhubungan antar persil dalam perumahan dalam skala kawasan. Berdasarkan hasil survey, jalan lingkungan sekunder yang ada di Lingkungan Rangas Pabesoang sudah dapat dilalu kendaraan bermotor roda tiga atau lebih. Cakupan pelayanan jalan lingkungan dilokasi penelitian sebagian besar sudah terlayani. Cakupan jalan lingkungan yang tidak memadai di 25 %. Luas area.

b. Kualitas Jalan

Jaringan jalan memiliki peran penting dalam mendukung aktifitas yang ada di kawasan penelitian Lingkungan Rangas Pabesoang. Dinamika kehidupan dan aktifitas warga Rangas tergambar dari jaringan jalan yang ada di dalamnya. Jaringan jalan tersebut tidak hanya berfungsi sebagai jalur transportasi, tetapi juga menggambarkan aktifitas yang lebih luas. Aktifitas budaya, sosialisasi, kontak sosial, keagamaan dan lainnya. Hal ini tergambar dari aktifitas yang terjadi pada bagian jalan tertentu. Di mana anak-anak memanfaatkannya sebagai media permainan, sebagian orang menggunakannya untuk media perdagangan, dan kontak sosial, Tetapi pada bagian lain ruas jalan tidak digunakan apapun karena tidak banyak aktifitas pada bagian tertentu.

Tabel 11.
Klasifikasi Jalan, Konstruksi, dan Kondisi di Lingkungan Rangas
Pabesoang

No	Nama Jln Lingkungan	Lebar (M)	Panjang jalan (M)	Konstruksi	Kondisi Jalan
1	Jl Mesjid	3	236	Beton	Baik
2	Jl. Pendidikan	3	97	Beton	Baik

No	Nama Jln Lingkungan	Lebar (M)	Panjang jalan (M)	Konstruksi	Kondisi Jalan
3	Jl.Rangas	2,5	272	Aspal	Buruk
4	Jl. Lapangan	2,5	85	Aspal	Buruk
5	Lorong IV	2,5	98	Pengerasan	Buruk
6	Lorong III	2,5	98	Beton	Buruk
7	Jl Rangas Barat	3	253	Aspal	Buruk

Sumber : Hasil Survey 2017



Gambar 3. Kondisi Jalan di Lingkungan Rangas Pabesoang

Beberapa permasalahan yang terdapat pada jaringan jalan adalah adanya kerusakan jalan, dimensi jalan yang sempit, genangan air di badan

jalan, dan jalan yang berlobang, sehingga pada beberapa bagian jalan tersebut menimbulkan di ketidaknyamanan untuk melakukan aktifitas. Bahkan masyarakat kawasan penelitian menengarai pada bagian tertentu sering terjadi kecelakaan karena kondisi jalan sulit dilalui. Berdasarkan hasil survey lapangan, diketahui beberapa hal sebagai berikut :

- 1) Ruas jalan yang ada di Kawasan penelitian yaitu terdiri dari jalan arteri sekunder, jalan lingkungan, dan jalan setapak (lorong).
- 2) Kondisi jalan yang ada terbagi dalam 3 (tiga) jenis jalan, yaitu : jalan aspal sebanyak 3 ruas jalan, jalan beton sebanyak 3 ruas jalan, dan jalan pengerasa sebanyak 1 ruas jalan
- 3) Kondisi tingkat kerusakan jalan adalah sebagai berikut :
 - (a) Kerusakan sedang, 5 ruas jalan :
 - (b) Kondisi fisik ruas jalan yang baik sebanyak 2 ruas
- 4) Ruas jalan yang ada di wilayah studi memiliki lebar rata-rata di bawah 3 meter

Tabel 12

Kondisi dan Panjang Jalan di Lingkungan Rangas pabesoang

No	Nama Jalan	Baik (M)	Rusak Ringan (M)	Rusak Sedang (M)	Rusak Berat (M)
1	Jl Mesjid	236	-	-	-
2	Jl. Pendidikan	97	-	-	-
3	Jl.Rangas	-	-	272	-
4	Jl. Lapangan	-	-	85	-
5	Lorong IV	-	-	98	-
6	Lorong III	-	-	98	-
7	Jl Rangas Barat	-	-	253	-
	Jumlah	333		806	
Total Panjang Jalan (M)		1139			

Sumber : Survey 2017

Berdasarkan data yang diperoleh bahwa panjang jalan yang berada di wilayah studi 1139 meter dengan panjang jalan kondisi baik 333 meter sedangkan panjang jalan kondisi rusak sedang 806 meter.

- Panjang Jalan : 1139 meter
- Panjang Jalan Kondisi Baik : 333 meter
- Panjang Jalan Kondisi Rusak Sedang : 806 meter

Maka :

$$\frac{\text{Total panjang jalan yang rusak}}{\text{Total Panjang Jalan}} \times 100\%$$

$$= \frac{806}{1139} \times 100$$

$$= 71 \%$$





UNIVERSITAS ISLAM NEGERI
ALAUDDIN
M A K A S S A R

PETA KONDISI JALAN



UNIVERSITAS ISLAM NEGERI
ALAUDDIN
M A K A S S A R

Dari hasil diatas dapat diketahui bahwa sebagian besar kualitas jalan lingkungan di lokasi penelitian kondisinya buruk.

3. Drainase Lingkungan

a. Cakupan Pelayanan

Meskipun di wilayah studi memiliki topografi beragam yang memungkinkan terjadinya aliran air secara grafitasi, tetapi kenyataan sering terjadi permasalahan dengan jaringan drainase. Kondisi ini sangat beragam, disebabkan adanya penyempitan saluran, penumpukan sampah, aliran air di drainase tidak mengalir, dan sedimentasi saluran.

Tabel 13

Perbandingan Panjang Jalan dan Panjang Drainase

No	Nama Jalan	Panjang Jalan (M)	Panjang Drainase(M)
1	Jl Masjid	236	
2	Jl. Pendidikan	97	97
3	Jl.Rangas	272	272
4	Jl. Lapangan	85	85
5	Lorong IV	98	98
6	Lorong III	98	98
7	Jl Rangas Barat	253	253
Total		1139	903

Sumber : Hasil Survey 2017

Untuk mengetahui cakupan pelayanan jaringan drainase di Lingkungan Rangas Pabesoang memadai atau tidak memadai, digunakan teknik penilaian sebagai berikut :

- Total Panjang Jalan : 1139 meter
- Total Panjang Drainase : 903 meter

Maka :

$$\frac{\text{Total Panjang Drainase}}{\text{Total Panjang Jalan}} \times 100\%$$

$$= \frac{903}{1139} \times 100$$

$$= 79 \%$$

Dengan demikian sebanyak 79 % jaringan drainase sudah memadai terhadap Lingkungan Rangas Pabesoang.

b. Kualitas Drainase

Jaringan drainase pada lokasi penelitian sebagian besar mengalami kerusakan, beberapa ruas jalan sudah ada drainase dan ada sebagian ruas jalan yang tidak memiliki drainase.



Tidak ada Drainase



Ada Drainase

Gambar 4. Kondisi Drainase Lingkungan Rangas Pabesoang

Tabel 14.
Kondisi Drainase di Lingkungan Rangas Pabesoang

No	Nama Jln Lingkungan	Kondisi dan Panjang (M)			
		Baik	Rusak Ringan	Rusak Sedang	Rusak Berat
1	Jl Masjid	-	-	-	-
2	Jl. Pendidikan	97	-	-	-
3	Jl.Rangas	-	-	272	-
4	Jl. Lapangan	-	85	-	-
5	Lorong IV	-	98	-	-
6	Lorong III	-	98	-	-
7	Jl Rangas Barat	-	-	253	-
Jumlah		97	281	525	-
			806		
Total Panjang Drainase		903			

Sumber : Hasil Survey 2017

Lingkungan Rangas Pabesoang memiliki drainase dengan lebar antara 30-50 Cm. Drainase dengan kondisi baik terdapat pada jalan pendidikan, drainase dengan kondisi buruk ada di jalan rangas, jalan lapangan, lorong IV, lorong III dan jalan rangas barat. Sedangkan di jalan masjid tidak memiliki drainase. Untuk mengetahui skala pelayanan terhadap luas area maka digunakan teknik penilaian sebagai berikut:

- Panjang Drainase : 903 meter
- Panjang Drainase Kondisi Baik : 97 meter
- Panjang Drainase Rusak : 806 meter

Maka :

$$\frac{\text{Total panjang drainase yang rusak}}{\text{Total Panjang Drainase}} \times 100\%$$
$$= \frac{806}{903} \times 100$$
$$= 89 \%$$



PETA KONDISI DRAINASE



UNIVERSITAS ISLAM NEGERI
ALAUDDIN
M A K A S S A R

Dengan demikian sebanyak 89 % jaringan drainase yang kondisinya buruk dan belum terlayani terhadap luas area di kawasan penelitian.

4. Pelayanan Air Minum

a. Persyaratan Teknis

Air minum adalah salah satu jenis sumberdaya berbasis air yang bermutu baik dan biasa dimanfaatkan oleh manusia untuk dikonsumsi atau dalam melakukan aktivitas mereka sehari-hari dan memenuhi persyaratan untuk pengairan sawah, untuk treatment air minum dan untuk treatment air sanitasi. Persyaratan disini ditinjau dari persyaratan kandungan kimia, fisika dan biologis.

Dari data penggunaan air minum untuk kebutuhan warga Masyarakat di Lingkungan Rangas Pabesoang terlihat bahwa sebagian besar warga menggunakan sumber PDAM untuk pemenuhan kebutuhannya. Dari data terlihat bahwa sebanyak 174 unit bangunan menggunakan sumber air bersih melalui PDAM, PDAM dan sumur gali, PDAM dan Sumur bor.

Tabel 15.
Klasifikasi Sumber Air Minum di Lingkungan Rangas Pabesoang

No	No	Jumlah	Presentasi
1	PDAM	56	32 %
3	Sumur gali	71	41 %

4	Sumur Bor	47	27 %
JUMLAH		174	100

Sumber : Hasil Survey 2017

Berdasarkan hasil survey kondisi air minum untuk kebutuhan sehari-hari di lingkungan rangas pabesoang, dominan masyarakat menggunakan sumur gali untuk kebutuhan sehari-hari yakni sebanyak 41 %, untuk penggunaan sumber air minum yang berasal dari PDAM sebanyak 32 %, dan untuk penggunaan sumber air minum yang berasal dari sumur bor sebanyak 27 %.

Untuk mengetahui persyaratan teknis air minum PDAM maka digunakan teknik penilaian sebagai berikut :

- Jumlah Bangunan Sumber Air Minum Non PDAM : 118 Unit
- Total Jumlah Bangunan : 174 Unit

Maka :

$$\begin{aligned} & \frac{\text{Total Jumlah Bangunan Non PDAM}}{\text{Jumlah Bangunan}} \times 100 \\ &= \frac{118}{174} \times 100 \\ &= 68 \% \end{aligned}$$

Dari hasil penilaian diatas diketahui sebanyak 68% tidak memenuhi persyaratan teknis penyediaan air minum.

b. Cakupan Pelayanan.

Lingkungan permukiman dengan pelayanan air minum atau akses terhadap air minum yang terbatas mengindikasikan buruknya kualitas

lingkungan permukiman karena dilihat dari tingkat kelancaran air minum oleh PDAM terhadap masyarakat 5 jam/hari yakni pada pukul 07.00 pagi sampai pukul 09.00 siang kemudian pukul 16.00 sore sampai pukul 18.00 malam dan pukul 24.00 malam sampai pukul 01.00 pagi . Dari hasil wawancara masih banyak warga yang kesulitan mengakses air minum.

Untuk mengetahui cakupan pelayanan air minum oleh PDAM di lokasi penelitian maka digunakan penilaian sebagai berikut :

- Tingkat ketidaklancaran yang terjadi : 17 jam/hari
- Tingkat kelancaran ideal : 24 jam/hari
- Tingkat pelayanan?

Maka

$$\begin{aligned} & \frac{\text{Tingkat ketidaklancaran}}{\text{Tingkat kelancaran ideal}} \times 100 \\ &= \frac{17 \text{ jam/hari}}{24 \text{ jam/hari}} \times 100 \\ &= 71 \% \end{aligned}$$

Dari hasil penilaian diatas diketahui sebanyak 71 % cakupan pelayanan penyediaan air minum yang ada tidak memadai terhadap populasi.

5. Pengelolaan Air Limbah

a. Persyaratan Teknis

Pengelolaan air limbah di wilayah studi dilihat dari sanitasi karena salah satu indikator penilaian rumah tinggal bersih dan sehat adalah kepemilikan sistem sanitasi internal yang ada di dalam setiap lingkungan /

kapling rumah. Karena sistem sanitasi yang buruk akan membawa dampak negatif terhadap lingkungan yang lebih luas. Sistem sanitasi yang dimaksud meliputi ketersediaan jamban internal / jamban keluarga, saluran pembuangan limbah cair dan padat dari rumah tinggal, ketersediaan septic tank dan SPAL untuk bangunan publik atau bangunan yang menghasilkan limbah hasil produksi rumah tangga atau bangunan publik. Selain limbah pembuangan dari jamban, limbah hasil rumah tinggal yang lain adalah sampah. Ketersediaan sarana dan prasarana pembuangan sampah pada setiap unit bangunan dan lingkungan memberikan andil besar terhadap penilaian kebersihan dan kesehatan lingkungan.

Persyaratan teknis mencakup kualitas bangunan MCK yang terdiri dari permanen dan semi permanen, ketersediaan air, sanitasi dan kapasitas septic tank. Berdasarkan hasil survey lapangan, wawancara dan data instansi di lokasi, berikut data persyaratan teknis MCK di Lingkungan Rangas Pabesoang.

Tabel 16.

Persyaratan Teknis MCK di Lingkungan Rangas Pabesoang

No	Persyaratan Teknis MCK	Jumlah Bangunan	Presentase
1	Memenuhi Persyaratan Teknis	125	83 %
2	Tidak Memenuhi Persyaratan Teknis	26	17 %
Jumlah		151	100 %

Sumber : Hasil Survey 2017

Untuk mengukur sebagian besar luas area memiliki sistem pengelolaan air limbah yang tidak memenuhi persyaratan teknis atau memenuhi persyaratan, baik sistem pengelolaan air limbah setempat secara individual atau komunal; maupun sistem pengolahan air limbah terpusat maka dapat digunakan teknik penilaian sebagai berikut :

- Jumlah MCK Tidak Sesuai Persyaratan Teknis : 26 Bangunan
- Jumlah Bangunan Yang Memiliki MCK: 151 Bangunan
- Tingkat pelayanan ?

Maka :

$$\frac{\text{Jumlah MCK Tidak Sesuai Persyaratan Teknis}}{\text{Jumlah Bangunan Yang Memiliki MCK}} \times 100$$

$$= \frac{26}{151} \times 100$$

$$= 17 \%$$

Dari hasil penilaian bahwa 17 % MCK di lokasi penelitian tidak sesuai persyaratan teknis.

b. Cakupan Pelayanan

Di lokasi penelitian sebagian besar bangunan sudah memiliki MCK sendiri atau jamban internal/keluarga, dan dilokasi juga terdapat MCK umum yang digunakan oleh beberapa warga/kepala keluarga. Berdasarkan hasil survey lapangan, wawancara dan data instansi di lokasi, berikut data kondisi MCK di Lingkungan Rangas Pabesoang.

Tabel 17.
Kondisi MCK di Lingkungan Rangas Pabesoang

No	Sanitasi Lingkungan (Pembuangan Limbah Cair)	Jumlah Bangunan	Presentase
1	MCK	151	87 %
2	Tidak Memiliki MCK	23	13 %
Jumlah		174	100 %

Sumber : Hasil Survey 2017

Berdasarkan data diatas bahwa jumlah bangunan yang tidak memiliki MCK yaitu sebanyak 149 bangunan dan yang memiliki hanya 73 bangunan

Untuk melihat seberapa besar cakupan pelayanan pengolahan air limbah dapat digunakan teknik penilaian sebagai berikut :

- Jumlah yang Tidak Memiliki MCK : 23 Bangunan
- Jumlah Bangunan: 174 Bangunan
- Tingkat pelayanan ?

Maka :

$$\frac{\text{Jumlah bangunan Non MCK}}{\text{Jumlah Bangunan}} \times 100$$

$$= \frac{151}{174} \times 100$$

$$= 13 \%$$

Dari hasil data penilaian bahwa 13 % cakupan pelayanan pengelolaan air limbah yang ada tidak memadai terhadap populasi.

6. Pengelolaan Persampahan

a. Persyaratan Teknis

Kriteria pemenuhan teknis pengelolaan persampahan dapat dilihat dari frekuensi pengangkutan sampah, pemilahan jenis sampah, proses 3R(recycle,reduce,reuse), ketersediaan TPS di setiap rumah dan pengelolaan TPA. Dari hasil observasi disimpulkan bahwa kriteria teknis pengelolaan persampahan di lingkungan rangas pabesoang berada dalam tahap sedang yakni 51% - 75 % populasi.

b. Cakupan Pelayanan

Sampah merupakan material sisa yang tidak diinginkan setelah berakhirnya suatu proses. Sampah didefinisikan oleh manusia menurut derajat keterpakaianya, dalam proses-proses alam sebenarnya tidak ada konsep sampah, yang ada hanya produk-produk yang dihasilkan setelah dan selama proses alam tersebut berlangsung. Akan tetapi karena dalam kehidupan manusia didefinisikan konsep lingkungan maka sampah dapat dibagi menurut jenis-jenisnya.

Masyarakat di lokasi penelitian pada umumnya menggunakan sistem persampahan komunal atau membuang sampah di sembarang tempat seperti lahan kosong, mengumpulkan di lahan kosong tersebut lalu dibakar. Kebiasaan menggunakan sistem komunal tersebut dikarenakan kurangnya Tempat Pembuangan Sementara (TPS) yang ada di lokasi penelitian. Berikut data kondisi Tempat Pembuangan Sampah (TPS) yang ada di lokasi penelitian.

Tabel 18.

Kondisi Persampahan di Lingkungan Rangas Pabesoang

No	Persampahan	Jumlah Bangunan	Presentase
1	Memiliki TPS	47	27 %
2	Belum memiliki TPS	127	73 %
Jumlah		174	100 %

Sumber : Hasil Survey 2017

Untuk melihat seberapa besar cakupan pelayanan persampahan dapat digunakan teknik penilaian sebagai berikut :

- Jumlah Bangunan yang Tidak Memiliki TPS : 127 Bangunan
- Jumlah Bangunan: 174 Bangunan
- Tingkat pelayanan ?

Maka :

$$\frac{\text{Jumlah bangunan Non MCK}}{\text{Jumlah Bangunan}} \times 100$$

$$= \frac{127}{174} \times 100$$

$$= 73 \%$$

Dari hasil data penilaian, cakupan pengelolaan persampahan tidak memadai terhadap 73 % Populasi.

7. Proteksi Kebakaran

a. Persyaratan Teknis

Kebakaran senantiasa menimbulkan bahaya terhadap keselamatan jiwa manusia. Kebakaran yang terjadi di permukiman padat dapat bergerak

dengan cepat karena banyak benda yang mudah terbakar, tidak ada konstruksi pembatas, sistem instalasi listrik yang cenderung ruwet, sehingga menimbulkan dampak sosial, ekonomi, psikologi, lingkungan dan langsung memiskinkan masyarakat.

Dari hasil survey di lokasi penelitian terdapat 13 Sumber Air yang bisa digunakan sebagai sumber atau pasokan air pengamanan kebakaran.

Untuk menilai sberapa besar pasokan air pengamanan kebakaran dapat digunakan teknik penilaian sebagai berikut :

- Jumlah Pasokan Air Pengamanan Kebakaran : 13 Sumber Air
- Luas Wilayah: 2,96 Ha
- Tingkat pelayanan ?

Maka :

$$\frac{\text{Jumlah Pasokan Air Pengamanan Kebakaran}}{\text{Luas Wilayah}} \times 100$$

$$= \frac{13}{2,96} \times 100$$

$$= 43,91 \%$$

Dari hasil penilaian bahwa pasokan air pengamanan kebakaran di lokasi penelitian 43,91 % memadai terhadap luas area kawasan.

b. Cakupan Pelayanan

Untuk mengukur sebagian besar luas area memiliki jalan lingkungan yang tidak memadai atau memadai untuk mobil pemadam kebakaran, yaitu jalan lingkungan dengan lebar jalan minimum 3,5 meter.

Tabel 19**Ruas Jalan Lingkungan Rangas Pabesoang**

No	Nama Jln Lingkungan	Lebar (M)	Konstruksi
1	Jl Mesjid	2	Beton
2	Jl. Pendidikan	2	Beton
3	Jl.Rangas	1,5	Aspal
4	Jl. Lapangan	1,5	Aspal
5	Lorong IV	1,5	Pengerasan
6	Lorong III	1,5	Beton
7	Jl Rangas Barat	2	Aspal

Sumber : Hasil Survey 2017

Dari data hasil survey tersebut, tidak ada ruas jalan yang memenuhi persyaratan teknis pengamanan kebakaran yakni lebar jalan lingkungan minimum 3,5 meter sedangkan di lokasi penelitian jalan lingkungan terlebar hanya 2 meter saja. Jalan lingkungan di lokasi penelitian 100 % tidak memadai untuk mobil damkar.

D. Hasil Evaluasi Pembahasan Wilayah Studi Lingkungan Rangas Pabesoang

1. Tingkat Kekumuhan Kawasan Permukiman Kumuh Di Lingkungan Rangas Pabesoang.

tingkat kekumuhan permukiman di Lokasi penelitian yaitu lingkungan rangas pabesoang meliputi 3 (tiga) variabel yaitu penilai kekumuhan secara fisik, penilaian pertimbangan lain (Non Fisik) dan penilaian legalitas lahan.

Penilaian kekumuhan secara fisik terdiri dari 7 indikator yaitu kondisi bangunan, kondisi jalan lingkungan, kondisi drainase lingkungan, kondisi penyediaan air minum, kondisi pengelolaan air limbah, kondisi pengelolaan persampahan dan kondisi pengamanan kebakaran selanjutnya penilaian pertimbangan lain terdiri dari 5 indikator yaitu nilai strategis lokasi, kepadatan penduduk, potensi sosila ekonomi, dukungan masyarakat, komitmen pemerintah daerah dan penilaian legalitas lahan terdiri dari 3 indikator yaitu status tanah, kesesuaian RTR kemudia persyaratan administrasi bangunan (IMB).

a. Penilaian kekumuhan secara fisik

1) Kondisi Bangunan

a) Keteraturan Bangunan

Sebagian besar bangunan pada lokasi tidak memiliki keteraturan, dalam hal dimensi, orientasi, dan bentuk tapak. 14 % Bangunan

Tidak Memiliki Keteraturan (Nilai Bobot 1)

b) Kepadatan Bangunan

Lokasi memiliki kepadatan bangunan yang tinggi, yaitu tingginya jumlah bangunan per hektar. Kepadatan Bangunan Sebesar 59

Unit/Ha (Nilai Bobot 1)

c) Persyaratan Teknis

Sebagian besar bangunan pada lokasi tidak memenuhi persyaratan teknis, khususnya persyaratan teknis untuk hunian sederhana. 27 %

Bangunan Tidak Memenuhi Persyaratan Teknis (Nilai Bobot 1)

2) Kondisi Jalan Lingkungan

a) Cakupan Layanan

Cakupan pelayanan jalan lingkungan memadai terhadap luas area, artinya sebagian besar lokasi terlayani jalan lingkungan. Cakupan Layanan Jalan Lingkungan Tidak Memadai Di 25 % Luas Area (Nilai Bobot 1)

b) Kualitas Jalan

Sebagian kualitas jalan lingkungan yang ada kondisinya buruk. Kualitas Jalan Buruk pada 71 % Luas Area (Nilai Bobot 3)

3) Kondisi Drainase Lingkungan

a) Cakupan Pelayanan

79 % jaringan drainase sudah memadai terhadap Lingkungan Rangs Pabesoang. (nilai bobot 5)

b) Kualitas Drainase

89 % jaringan drainase yang kondisinya buruk dan belum terlayani terhadap luas area di kawasan penelitian. (Nilai Bobot 5)

4) Kondisi Penyediaan Air Minum

a) Persyaratan Teknis

Sebagian besar luas area memiliki sistem penyediaan air minum yang tidak memenuhi persyaratan teknis. SPAM Tidak Memenuhi Persyaratan Teknis di 68 % Luas Area (Nilai Bobot 3)

b) Cakupan Pelayanan

Pelayanan penyediaan air minum yang ada tidak memadai terhadap populasi. Cakupan pelayanan SPAM tidak memadai terhadap 71 % populasi (Nilai Bobot 3)

5) Kondisi Pengelolaan Air Limbah

a. Persyaratan Teknis

Sebagian besar luas area memiliki sistem pengelolaan air limbah yang tidak memenuhi persyaratan teknis. Pengelolaan air limbah tidak memenuhi persyaratan teknis di 17% luas area (Nilai Bobot 1)

b. Cakupan Layanan

Sebagian besar luas area memiliki sistem pengelolaan air limbah yang tidak memenuhi persyaratan teknis. Cakupan pengolahan air limbah tidak memadai terhadap 13 populasi (Nilai Bobot 1)

6) Kondisi Pengelolaan Persampahan

a. Persyaratan Teknis

Sebagian besar luas area memiliki sistem pengelolaan persampahan yang tidak memenuhi persyaratan teknis. pengelolaan persampahan tidak memenuhi persyaratan teknis di 51%-75% luas area. Cakupan Pelayanan. (Nilai Bobot 3)

Cakupan pelayanan pengolahan air limbah yang ada tidak memadai terhadap populasi. Cakupan pengelolaan persampahan tidak memadai terhadap 73 % populasi (Nilai Bobot 3)

7) Kondisi Pengamanan Kebakaran

a. Persyaratan Teknis

Sebagian besar luas area memiliki pasokan air untuk pemadaman yang tidak memadai. Pasokan Air Damkar Tidak Memadai Di 43,91 % Luas Area (Nilai Bobot1)

b. Cakupan Pelayanan

Sebagian besar luas area memiliki jalan lingkungan yang tidak memadai untuk mobil pemadam kebakaran. Jalan lingkungan untuk mobil damkar tidak memadai di 100 % luas area (Nilai Bobot 5)

b. Penilaian Pertimbangan Lain

1) Nilai Strategis Lokasi

Lokasi terletak pada fungsi strategis kawasan/wilayah, artinya keberadaan lokasi mendukung fungsi tertentu dalam konstelasi kawasan/wilayah. Lokasi terletak pada fungsi strategis kawasan/wilayah (Nilai Bobot 5)

2) Kepadatan penduduk

Lokasi memiliki kepadatan penduduk yang tinggi, artinya jumlah penduduk per hektar pada lokasi relatif tinggi sesuai. Kepadatan penduduk pada lokasi sebesar 641 jiwa/Ha (Nilai Bobot 5)

3) Potensi Sosial Ekonomi

Lokasi memiliki potensi sosial ekonomi tinggi yang potensial dikembangkan, artinya pada lokasi terdapat potensi kegiatan ekonomi

seperti pengolahan hasil laut dan perdagangan. Lokasi memiliki potensi sosial ekonomi tinggi yang potensial dikembangkan (Nilai Bobot 5)

4) Dukungan Masyarakat

Dukungan masyarakat terhadap proses penanganan kekumuhan tinggi, artinya masyarakat mendukung program penanganan bahkan berperan aktif sehingga tercipta situasi yang kondusif dalam pelaksanaan fisik. Dukungan masyarakat terhadap proses penanganan kekumuhan tinggi (Nilai Bobot 5)

5) Komitmen Pemerintah Daerah

Pemerintah daerah memiliki komitmen tinggi dalam penanganan lokasi kumuh. Hal ini dibuktikan dengan adanya pembangunan fisik sarana prasarana di lokasi (Nilai Bobot 5)

c. Penilaian Legalitas Lahan

1) Aspek Status Lahan

Keseluruhan lokasi memiliki kejelasan status tanah, baik dalam hal kepemilikan maupun izin pemanfaatan tanah dari pemilik tanah (status tanah legal). (Nilai Bobot +1)

2) Kesesuaian RTR

Keseluruhan lokasi berada pada zona peruntukan permukiman sesuai dengan rencana tata ruang (RTR). (Nilai Bobot +1)

3) Persyaratan Administrasi Bangunan

Di Kawasan penelitian sebagian bangunan pada lokasi belum memiliki izin mendirikan bangunan (IMB). (Nilai Bobot -1)

Tabel 20

Analisis Pembobotan Kawasan Permukiman Kumuh

Aspek	Kriteria	Indikator	Nilai
A. IDENTIFIKASI PERMASALAHAN KEKUMUHAN			
1. Kondisi Bangunan	a. Keteraturan Bangunan	- 25 % - 50 % Bangunan Tidak Memiliki Keteraturan	1
	b. Kepadatan Bangunan	Untuk Kota Metro & Kota Besar - Kepadatan Bangunan sebesar 59 Unit/Ha	1
	c. Persyaratan Teknis	- 25% - 50% Bangunan Tidak Memenuhi Persyaratan Teknis	1
2. Kondisi Jalan Lingkungan	a. Cakupan Pelayanan	- Cakupan Layanan Jalan Lingkungan Tidak Memadai di 25% - 50% Luas Area	1
	b. Kualitas	- Kualitas Jalan Buruk pada 51% - 75%	3
3. Kondisi Drainase Lingkungan	a. Persyaratan Teknis	- Drainase Lingkungan Tidak Mampu Mengatasi Genangan Minimal di 76% -	5
	b. Cakupan Pelayanan	- 76% - 100% Luas Area Tidak Terlayani Drainase Lingkungan	5
4. Kondisi Penyediaan Air Minum	a. Persyaratan Teknis	- SPAM Tidak Memenuhi Persyaratan Teknis di 51% - 75% Luas Area	3
	b. Cakupan Pelayanan	- Cakupan pelayanan SPAM tidak memadai terhadap 51% - 75% populasi	3
5. Kondisi Pengelolaan Air Limbah	a. Persyaratan Teknis	- Pengelolaan Air Limbah Tidak Memenuhi Persyaratan Teknis di 25% - 50% Luas	1
	b. Cakupan Pelayanan	- Cakupan pengolahan air limbah tidak memadai terhadap 25% - 50% populasi	1
6. Kondisi Pengelolaan Persampahan	a. Persyaratan Teknis	- Pengelolaan Persampahan Tidak Memenuhi Persyaratan Teknis di 51% -	3
	b. Cakupan Pelayanan	- Cakupan Pengelolaan Persampahan Tidak Memadai terhadap 51% - 75% Populasi	3
7. Kondisi Pengamanan Kebakaran	a. Persyaratan Teknis	- Pasokan Air Damkar Tidak Memadai di 25% - 50% Luas Area	1
	b. Cakupan Pelayanan	- Jalan Lingkungan untuk Mobil Damkar Tidak Memadai di 76% - 100% Luas Area	5
JUMLAH NILAI BOBOT			37

Aspek	Kriteria	Indikator	Nilai
B. IDENTIFIKASI PERTIMBANGAN LAIN (DAPAT DITENTUKAN LAIN OLEH PEMDA ATAS BERBAGAI PERTIMBANGAN NON FISIK)			
	1. Nilai Strategis	- Lokasi terletak pada fungsi strategis kawasan/wilayah	5
	2. Kepadatan Penduduk	Untuk Kota Sedang & Kecil - Kepadatan Penduduk pada Lokasi sebesar 641 jiwa/Ha	5
	3. Potensi Sosial	- Lokasi memiliki potensi sosial ekonomi tinggi yang potensial dikembangkan	5
	4. Dukungan Masyarakat	- Dukungan masyarakat terhadap proses penanganan kekumuhan tinggi	5
	5. Komitmen Pemda	- Komitmen Penanganan Oleh Pemda Tinggi	5
C. IDENTIFIKASI LEGALITAS LAHAN			
	1. Status Tanah	- Keseluruhan lokasi memiliki kejelasan status tanah, baik dalam hal kepemilikan maupun izin pemanfaatan tanah dari pemilik tanah (status tanah legal)	+1
	1. Kesesuaian	- Keseluruhan lokasi berada pada Zona Permukiman sesuai RTR (sesuai)	+1
	2. Persy Adm	- Sebagian atau keseluruhan bangunan pada lokasi belum memiliki IMB	-1

Sumber ; hasil Analisis 2017

Tabel 21. Formula Penilaian

1	Tingkat Kekumuhan	= Total Nilai A
2	Pertimbangan Lain	= Total Nilai B
3	Legalitas Lahan	= Total Nilai C

Tabel 22. Penjabaran Formula Penilaian

Nilai	Keterangan
TINGKAT KEKUMUHAN (A)	
15-34	Kumuh Ringan
35-54	Kumuh Sedang
55-75	Kumuh Berat

PERTIMBANGAN LAIN (B)	
5-11	Pertimbangan Lain Rendah
12-18	Pertimbangan Lain Sedang
19-25	Pertimbangan Lain Tinggi
LEGALITAS LAHAN (C)	
(+1)	Status Lahan Legal

Tabel 23
Hasil Formula Penilaian (Skoring) Kawasan Kumuh Lingkungan
Rangas Pabesoang

Nilai	Keterangan	BERBAGAI KEMUNGKINAN KLASIFIKASI												
		A1	A2	A3	A4	A5	A6	A7	B 1	B2	B3	B4	B5	C
Tingkat Kekumuhan (Total Nilai A)														
35-54	Kumuh Sedang	3	4	10	6	2	6	6						
Pertimbangan Lain (Total Nilai B)														
19 – 25	Pertimbangan Lain Tinggi								5	5	5	5	5	
Legalitas Lahan (Total Nilai C)														

(+1)	Status Lahan Legal													+1
JUMLAH		3	4	10	6	2	6	6	5	3	5	5	5	+1
TOTAL JUMLAH		37						25						+1

Sumber : Hasil Olahan Data Teknik Penilaian Tingkat Kekumuhan

Melalui identifikasi permasalahan kekumuhan, maka akan diperoleh basis data kondisi kualitas bangunan dan infrastruktur keciptakaryaan yang diindikasikan termasuk dalam kategori kumuh dengan klasifikasi kekumuhannya di wilayah studi kawasan permukiman kumuh.

Berdasarkan hasil analisis tabel penilaian di kawasan permukiman kumuh pada wilayah studi bahwa tingkat kekumuhannya adalah kumuh Sedang dengan bobot penilaian tingkat kekumuhan 37, pertimbangan lain dengan nilai 23 dan legalitas lahan adalah (+1) .

2. Konsep Penataan Kawasan Permukiman Kumuh

a. Model Pendekatan Penataan Kawasan Permukiman Kumuh (Fisik)

Berdasarkan tabel 4.18 model penataan kawasan permukiman kumuh adalah model peremajaan . Model peremajaan terpilih sebagai alternatif berdasarkan pertimbangan tiga aspek yaitu kekumuhan, pertimbangan lain dan legalitas lahan.

Tabel 24.

Model Penanganan Kawasan Permukiman Kumuh

Kekumuhan	Pertimbangan Lain	Legalitas Lahan	Penataan
Berat	Tinggi	Legal	Pemukiman Kembali atau Peremajaan
Berat	Sedang	Legal	
Berat	Rendah	Legal	
Berat	Tinggi	Ilegal	Pemukiman Kembali atau Legalisasi Lahan lalu Peremajaan
Berat	Sedang	Ilegal	
Berat	Rendah	Ilegal	
Sedang	Tinggi	Legal	Peremajaan
Sedang	Sedang	Legal	
Sedang	Rendah	Legal	
Sedang	Tinggi	Ilegal	Pemukiman Kembali atau Legalisasi Lahan lalu Peremajaan
Sedang	Sedang	Ilegal	
Sedang	Rendah	Ilegal	
Ringan	Tinggi	Legal	Pemugaran
Ringan	Sedang	Legal	
Ringan	Rendah	Legal	
Ringan	Tinggi	Ilegal	Pemukiman Kembali atau Legalisasi Lahan lalu Peremajaan
Ringan	Sedang	Ilegal	
Berat	Rendah	Legal	Peremajaan

E. Analisis SWOT

Analisis SWOT yang disajikan pada tabel di bawah ini dapat memberikan penggambaran lebih lanjut mengenai kondisi kekumuhan pada lokasi studi yaitu di lingkungan Rangsapabesoang.

Tabel 25.
SWOT Kondisi Eksisting Kawasan Permukiman di
lingkungan Rangas Pabesong

SWOT	
<p><i>KEKUATAN (STRENGTH)</i></p> <ul style="list-style-type: none"> a. Sebagian Besar Bangunan yang ada di lokasi penelitian sudah memenuhi kriteria keteraturan bangunan a. B Lokasi memiliki potensi sosial ekonomi terutama pengolahan hasil laut dan perdagangan b. Kepadatan bangunan dilokasi masuk dalam kategori kepadatan yang rendah c. Bangunan di lokasi penelitian memenuhi persyaratan teknis bangunan d. Cakupan pelayanan jalan lingkungan sudah memadai e. Pengelolaan air limbah sudah memenuhi persyaratan teknis f. Cakupan pelayanan air limbah sudah memadai g. Pasokan air DAMKAR sudah memadai 	<p><i>PELUANG (OPPORTUNITY)</i></p> <ul style="list-style-type: none"> b. Lokasi penelitian terletak pada fungsi strategis kawasan. c. Banyaknya investor tertarik pada pengelolaan kawasan strategis d. Tersedianya anggaran pemerintah untuk penanganan kawasan kumuh e. Kesesuaian RTR yaitu lokasi peruntukan permukiman
<p><i>KELEMAHAN (WEAKNESS)</i></p> <ul style="list-style-type: none"> a. Drainase lingkungan tidak memenuhi persyaratan teknis b. Drainase tidak mencakup sebagian besar wilayah lokasi penelitian c. Jalan lingkungan tidak memenuhi kriteria standar untuk mobil DAMKAR 	<p><i>ANCAMAN (THREATS)</i></p> <ul style="list-style-type: none"> a. Bencana kebakaran pada lokasi dengan kepadatan penduduk yang tinggi b. Persaingan produktifitas ekonomi dengan wilayah lain

Sumber : Hasil Survey 2017

Tabel 26
Hasil Analisis SWOT

Eksternal	Internal	<p style="text-align: center;">Kekuatan (<i>Strenght</i>)</p> <p>a. Sebagian Besar Bangunan yang ada di lokasi penelitian sudah memenuhi kriteria keteraturan bangunan</p> <p>b. Lokasi memiliki potensi sosial ekonomi terutama pengolahan hasil laut dan perdagangan</p> <p>c.</p> <p>d. Kepadatan bangunan dilokasi masuk dalam kategori kepadatan yang rendah</p> <p>e. Bangunan di lokasi penelitian memenuhi persyaratan teknis bangunan</p> <p>f. Cakupan pelayanan jalan lingkungan sudah memadai</p> <p>g. Pengelolaan air limbah sudah memenuhi persyaratan teknis</p> <p>h. Cakupan pelayanan air limbah sudah memadai</p> <p>i. Pasokan air DAMKAR sudah memadai</p>	<p style="text-align: center;">Kelemahan (<i>Weakneses</i>)</p> <p>a. Drainase lingkungan tidak memenuhi persyaratan teknis</p> <p>b. Drainase tidak mencakup sebagian besar wilayah lokasi penelitian</p> <p>c. Jalan linngkungan tidak memenuhi kriteria standar untuk mobil DAMKAR</p>
	Peluang (<i>Opportunity</i>)	<p style="text-align: center;">Strategi SO</p> <p>a. Komitmen pemerintah untuk menyediakan infrastruktur jalan yang mencakup sebagian besar area</p> <p>b. Keteraturan bangunan mendukung pelaksanaan penataan pemukiman sesuai RTR</p>	<p style="text-align: center;">Strategi WO</p> <p>a. Penyusunan aturan tentang pengelolaan kawasan kumuh</p>
Ancaman (<i>Threats</i>)	<p style="text-align: center;">Strategi ST</p> <p>a. Kepadatan bangunan yang rendah dapat mencegah terjadinya bencana kebakaran</p> <p>b. Pasokan air DAMKAR yang memadai untuk mengatasi jika terjadi bencana kebakaran</p>	<p style="text-align: center;">Strategi WT</p> <p>a. Kondisi jalan yang tidak memenuhi kriteria jalan untuk mobil DAMKAR</p> <p>b. menghambat penanggulangan bencana kebakaran</p> <p>c. Drainase yang buruk menciptakan lingk yang tidak sehat sehingga berdampak pada produktivitas ekonomi.</p>	

BAB V

PENUTUP

A. Kesimpulan

Dari hasil analisis dan pembahasan yang telah dilakukan sebelumnya, maka dapat ditarik kesimpulan yaitu:

1. Tingkat kekumuhan di wilayah studi adalah kumuh sedang yang penyebab utama kekumuhan yaitu kondisi kualitas drainase yang tidak mampu menampung aliran air limbah dari rumah warga. Sebagian besar drainase yang ada rusak ringan hingga sedang. Hal ini juga menyebabkan terjadinya genangan air di sebagian besar wilayah dengan drainase rusak tersebut. Selanjutnya, lingkungan Rangas Pabesoang juga terkategori sebagai kumuh sedang karena ketidaksesuaian lebar jalan yang ada untuk mobilitas mobil pemadam kebakaran.
2. Berdasarkan beberapa pertimbangan termasuk tingkat kekumuhan, pertimbangan lain dan legalitas lahan maka konsep penataan yang diterapkan pada wilayah studi adalah peremajaan. Program-program penataan di wilayah studi berupa program penataan fisik dan program non fisik. Gabungan kedua pendekatan tersebut diperlukan untuk mewujudkan harapan meningkatkan kualitas kawasan permukiman kumuh yang lebih efektif dan efisien.

a) Program Penataan Fisik

Program perbaikan drainase sangat diperlukan agar saluran drainase yang ada mampu mengalirkan air permukaan dan genangan sehingga tidak memberikan dampak negatif bagi warga setempat. Perbaikan drainase dapat dilakukan secara mandiri oleh masyarakat dengan membat tumbuhan liar di dinding saluran drainase. Pihak pemerintah untuk perbaikan drainase dapat berupa pengerukan endapan lumpur di sepanjang saluran. Pada saluran drainase yang rusak sedang hingga berat dapat dilakukan penggantian seluruh komponen prasarana fisik saluran drainase.

Peningkatan prasarana jalan juga dapat dilakukan untuk memberikan kemudahan akses bagi mobil pemadam kebakaran. Lebar jalan di Kelurahan Rangas harus memenuhi standar bagi akses untuk mobil pemadam kebakaran yaitu 3,5m. Kesesuaian lebar jalan pada pemukiman dengan tingkat kumuh sedang akan mengurangi ancaman kerugian yang diakibatkan oleh bencana kebakaran.

b) Program Non Fisik

Program non fisik dapat dilakukan dengan sosialisasi perawatan drainase secara mandiri dan pelaksanaan supervisi terhadap konstruksi drainase agar drainase yang ada dapat berfungsi dengan baik dan lebih tahan lama terutama pada musim hujan.

B. Saran

Berdasarkan hasil penelitian, maka penulis memberikan saran sebagai berikut:

1. Masyarakat diharapkan secara swadaya dapat terlibat langsung dalam perawatan dan perbaikan kecil terhadap saluran drainase. Selain itu, perlu adanya perhatian dari pemerintah setempat untuk melakukan pemeliharaan sejumlah drainase yang masih berfungsi dengan baik sekaligus melakukan perbaikan untuk drainase yang mengalami kerusakan ringan hingga sedang. Penggantian saluran drainase juga diperlukan untuk saluran drainase yang mengalami rusak berat.
2. Pemerintah diharapkan dapat menyediakan akses yang sesuai dengan standar yang ditentukan untuk pencegahan dan penanganan bencana kebakaran di Lingkungan Rangan Pabesoang. Akses tersebut berupa jalan dengan jenis pengerasan dan lebar jalan yang sesuai untuk mobil pemadam kebakaran.

DAFTAR PUSTAKA

- Khomarudinm. 1997, Menelusuri Pembangunan Perumahan dan Permukiman, Jakarta: Yayasan Real Estate Indonesia, PT. Rakasindo, Jakarta
- Silas. J (1996), dalam Syaiful. A (2002).” Kampung Surabaya Menuju Metropolitan”, Permukiman Marjinal amat Liar.
- Panduan Pelaksanaan Peningkatan Kualitas Kawasan Permukiman Kumuh oleh direktorat pengembangan permukiman (2015). Diunduh dari <http://Panduan/20Pelaksanaan/20Penanganan/20Kumuh/20/20Documents.htm>. Diakses pada tanggal 25 September 2016
- Firman Tommy, 2006. *Tesis Faktor-Faktor Yang Mempengaruhi Terciptanya Kawasan Permukiman Kumuh di Kawasan Pusat Kota (Studi Kasus: Kawasan Pancuran, Salatiga)*, Magister Teknik Pembangunan Wilayah dan Kota Universitas Diponegoro
- Doxiadis, Constantinos A. 1968, *An Introduction To The Science Of Human Settlements- Ekistics*, London: Hutchinson of London.
- Al-Quranul Karim*, 1989, *Al-Qur'an dan Terjamahannya*, Toha Putra : Semarang
- Peraturan Menteri Negara Perumahan Rakyat Nomor 1 Tahun 2009 Tentang Acuan Penyelenggaraan Peningkatan Kualitas Perumahan
- Undang-undang no.1 tahun 2011 tentang perumahan dan kawasan permukiman
- Draft Peraturan Menteri Pekerjaan Umum Republik Indonesia Tentang Pedoman Teknis Peningkatan Kualitas Terhadap Perumahan Kumuh dan Permukiman Kumuh.
- Kecamatan Banggae dalam angka Tahun 2016
- Syahriartato's, “PERMUKIMAN KUMUH PERKOTAAN”,*Blog Syahriartato's*.
<http://syahriartato.wordpress.com/2013/10/02/permukiman-kumuh-perkotaan/> (5 Agustus 2016)
- Odexyundo, “Pengertian Permukiman” , *Blog Odexyundo*.
<http://odexyundo.blogspot.com/2009/08/pengertian-permukiman.html> (5 Agustus 2016)
- Odexyundo, “Permukiman Kumuh” , *Blog Odexyundo*.
<http://odexyundo.blogspot.com/2009/08/permukiman-kumuh.html> (8 Agustus 2016).

Dimas Handoko, “Pemukiman Kumuh”, *Blog Dimzone Planner*.

<http://dimashandoko09.blogspot.com/2012/07/pemukiman-kumuh.html> (8 Agustus 2016)

Odexyundo, “Faktor Penyebab Tumbuhnya Permukiman” , *Blog Odexyundo*.

<http://odexyundo.blogspot.com/2009/08/faktor-penyebab-tumbuhnya-permukiman.html> (5 Agustus 2016)





JUDUL SKRIPSI
 IDENTIFIKASI KAWASAN KUMUH DAN STRATEGI
 PENANGANAN PADA PERMUKIMAN
 DI KELURAHAN RANGAS KECAMATAN BANGGAE
 KABUPATEN MAJENE

JUDUL GAMBAR
 PETA LOKASI PENELITIAN

LEGENDA :
ADMINISTRASI
 — JALAN
 - - - DELINIASI KAWASAN

SKALA 1:1,100
 0.02 0.01 0 0.02 0.04
 Km
 Proyeksi : Geografi
 Ellipsoid Referensi : WGS 84
 Sistem Grid : Grid Geografi

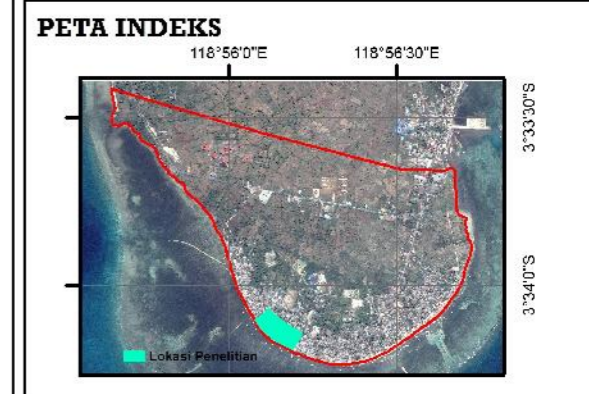

NAMA DOSEN PEMBIMBING
 Ir. H. NURDIN MONE, M.SP
 A. IDHAM., AP, ST., M.Si

NAMA MAHASISWA
 MUHAJIR SYAM

SUMBER PETA
 CITRA GOOGLE EARTH

KELURAHAN RANGAS

KECAMATAN BANGGAE KABUPATEN MAJENE

 TEKNIK PERENCANAAN WILAYAH DAN KOTA
 FAKULTAS SAINS DAN TEKNOLOGI
 UNIVERSITAS ISLAM NEGERI ALAUDDIN
 MAKASSAR
 2017



JUDUL SKRIPSI

IDENTIFIKASI KAWASAN KUMUH DAN STRATEGI PENANGANAN PADA PERMUKIMAN DI KELURAHAN RANGAS KECAMATAN BANGGAE KABUPATEN MAJENE

JUDUL GAMBAR

PETA SEBARAN BANGUNAN

LEGENDA :

- - - DELINIASI KAWASAN
- JALAN
- BANGUNAN

SKALA 1:1,100

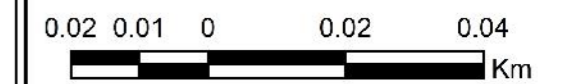

Proyeksi : Geografi
 Ellipsoid Referensi : WGS 84
 Sistem Grid : Grid Geografi

PETA INDEKS

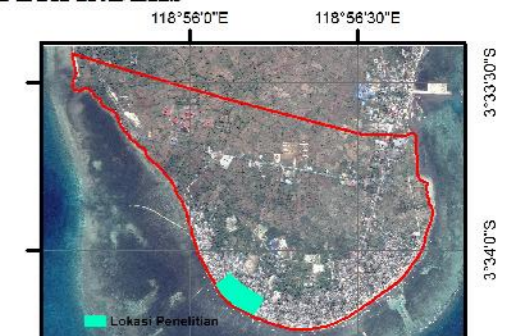

NAMA DOSEN PEMBIMBING

Ir. H. NURDIN MONE, M.SP
 A. IDHAM., AP, ST., M.Si

NAMA MAHASISWA

MUHAJIR SYAM

SUMBER PETA

CITRA GOOGLE EARTH

KELURAHAN RANGAS

KECAMATAN BANGGAE KABUPATEN MAJENE



TEKNIK PERENCANAAN WILAYAH DAN KOTA
 FAKULTAS SAINS DAN TEKNOLOGI
 UNIVERSITAS ISLAM NEGERI ALAUDDIN
 MAKASSAR
 2017



JUDUL SKRIPSI

IDENTIFIKASI KAWASAN KUMUH DAN STRATEGI PENANGANAN PADA PERMUKIMAN DI KELURAHAN RANGAS KECAMATAN BANGGAE KABUPATEN MAJENE

JUDUL GAMBAR

PETA JENIS JALAN

LEGENDA :

ADMINISTRASI

- - - DELINIASI KAWASAN

JENIS JALAN

— Aspal

— Beton

— Pengerasan

SKALA 1:1,100

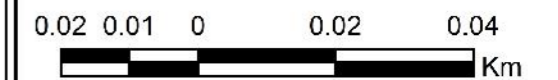

Proyeksi : Geografi
 Ellipsoid Referensi : WGS 84
 Sistem Grid : Grid Geografi

PETA INDEKS



NAMA DOSEN PEMBIMBING

Ir. H. NURDIN MONE, M.SP
 A. IDHAM., AP, ST., M.Si

NAMA MAHASISWA

MUHAJIR SYAM

SUMBER PETA

CITRA GOOGLE EARTH

KELURAHAN RANGAS

KECAMATAN BANGGAE KABUPATEN MAJENE



TEKNIK PERENCANAAN WILAYAH DAN KOTA
 FAKULTAS SAINS DAN TEKNOLOGI
 UNIVERSITAS ISLAM NEGERI ALAUDDIN
 MAKASSAR
 2017



JUDUL SKRIPSI
 IDENTIFIKASI KAWASAN KUMUH DAN STRATEGI
 PENANGANAN PADA PERMUKIMAN
 DI KELURAHAN RANGAS KECAMATAN BANGGAE
 KABUPATEN MAJENE

JUDUL GAMBAR
 PETA KONDISI JALAN

LEGENDA :

ADMINISTRASI
 - - - DELINIASI KAWASAN

KONDISI JALAN
 — Baik
 — Buruk

SKALA 1:1,100

0.02 0.01 0 0.02 0.04
 Km

Proyeksi : Geografi
 Ellipsoid Referensi : WGS 84
 Sistem Grid : Grid Geografi

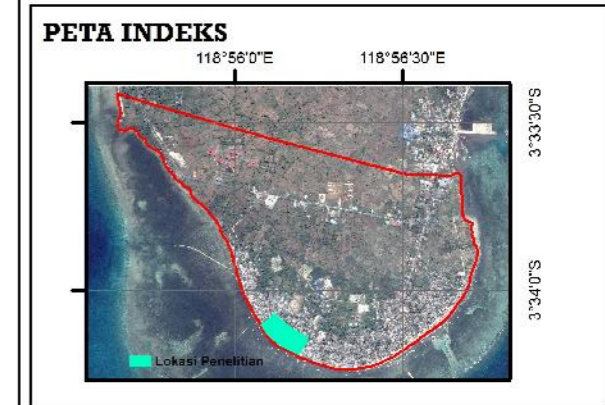

NAMA DOSEN PEMBIMBING
 Ir. H. NURDIN MONE, M.SP
 A. IDHAM., AP, ST., M.Si

NAMA MAHASISWA
 MUHAJIR SYAM

SUMBER PETA
 CITRA GOOGLE EARTH

 TEKNIK PERENCANAAN WILAYAH DAN KOTA
 FAKULTAS SAINS DAN TEKNOLOGI
 UNIVERSITAS ISLAM NEGERI ALAUDDIN
 MAKASSAR
 2017

KELURAHAN RANGAS

KECAMATAN BANGGAE KABUPATEN MAJENE



JUDUL SKRIPSI

IDENTIFIKASI KAWASAN KUMUH DAN STRATEGI PENANGANAN PADA PERMUKIMAN DI KELURAHAN RANGAS KECAMATAN BANGGAE KABUPATEN MAJENE

JUDUL GAMBAR

PETA KONDISI DRAINASE

LEGENDA :

ADMINISTRASI

--- DELINIASI KAWASAN

KONDISI DRAINASE

— Tidak Ada Drainase

— Baik

— Rusak Ringan

— Rusak Sedang

SKALA 1:1,100

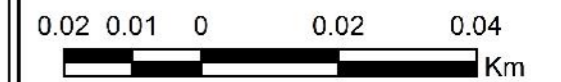

Proyeksi : Geografi
 Ellipsoid Referensi : WGS 84
 Sistem Grid : Grid Geografi

PETA INDEKS

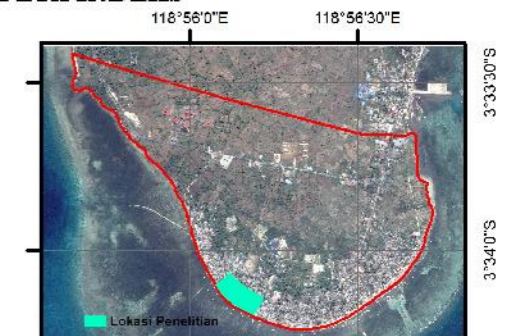

NAMA DOSEN PEMBIMBING

Ir. H. NURDIN MONE, M.SP
 A. IDHAM., AP, ST., M.Si

NAMA MAHASISWA

MUHAJIR SYAM

SUMBER PETA

CITRA GOOGLE EARTH

KELURAHAN RANGAS

KECAMATAN BANGGAE KABUPATEN MAJENE



TEKNIK PERENCANAAN WILAYAH DAN KOTA
 FAKULTAS SAINS DAN TEKNOLOGI
 UNIVERSITAS ISLAM NEGERI ALAUDDIN
 MAKASSAR
 2017

DAFTAR RIWAYAT HIDUP



MUHAJIR SYAM Lahir di Kabupaten Majene tanggal 12 Desember tahun 1993, ia merupakan anak ke-3 dari-6 bersaudara dari pasangan **H. Syamsul Bahri S.Sos** dan **Hj. Minwala S.Pd** yang merupakan Suku Mandar yang tinggal dan menetap di Kabupaten Majene. Penulis menghabiskan masa pendidikan Taman Kanak-kanak di TK Aisyiyah Majene pada tahun 1998-1999.

Setelah itu Penulis melanjutkan pendidikan di tingkat sekolah dasar di SD Negeri II Majene pada tahun 1999-2005, lalu pada akhirnya mengambil pendidikan sekolah menengah pertama di SMP Negeri 2 Mamuju pada tahun 2005-2008 dan sekolah menengah atas di SMA Negeri 1 Majene pada tahun 2008-2011. Setelah menyelesaikan pendidikan dari bangku sekolah, penulis mendapat kesempatan untuk melanjutkan pendidikan ke jenjang yang lebih tinggi di UIN Alauddin Makassar melalui penerimaan Seleksi Nasional Masuk Perguruan Tinggi Negeri (SNMPTN) dan tercatat sebagai Alumni Mahasiswa Program Studi Sarjana (S1) pada Jurusan Teknik Perencanaan Wilayah dan Kota Fakultas Sains dan Teknologi Universitas Islam Negeri (UIN) Alauddin Makassar setelah berhasil menyelesaikan Bangku kuliahnya selama 6 tahun 6 bulan.