

**KEANEKARAGAMAN MAKROZOOBENTOS YANG TERDAPAT PADA  
PADANG LAMUN DI PULAU SAMATELLU PEDDA**



**Skripsi**

Diajukan untuk memenuhi salah satu syarat meraih gelar Sarjana Sains Jurusan  
Biologi pada Fakultas Sains dan Teknologi  
UIN Alauddin Makassar

Oleh:

**MUH. IKHSAN INZANA**

NIM:60300112090

UNIVERSITAS ISLAM NEGERI  
**ALAUDDIN**  
M A K A S S A R

FAKULTAS SAINS DAN TEKNOLOGI

**UIN ALAUDDIN MAKASSAR**

2016

## PERNYATAAN KEASLIAN SKRIPSI

Mahasiswa yang bertandatangan di bawah ini:

Nama : Muh. Ikhsan Inzana  
NIM : 60300112090  
Tempat/Tgl. Lahir : Sungguminasa, 06 April 1994  
Jur/Prodi : Biologi/S1  
Fakultas : Sains dan Teknologi  
Alamat : Jln. Abd Kadir dg Suro  
Judul : Keanekaragaman Makrozoobentos yang terdapat di padang lamun di Pulau Samatellu Pedda

Menyatakan dengan sesungguhnya dan penuh kesadaran bahwa skripsi ini benar adalah hasil karya sendiri. Jika di kemudian hari terbukti bahwa merupakan duplikat, tiruan, plagiat, atau dibuat oleh orang lain, sebagian atau seluruhnya, maka skripsi dan gelar yang diperoleh karenanya batal demi hukum.

UNIVERSITAS ISLAM NEGERI  
Makassar, 30 Agustus 2016  
Penyusun,  
**ALAUDDIN**  
M A K A S S A R

Muh. Ikhsan Inzana  
NIM: 60300112090

## PENGESAHAN SKRIPSI

Skripsi yang berjudul, “**Keanekaragaman Makrozoobentos yang terdapat di padang lamun di Pulau Samatellu Pedda**”, yang disusun oleh Muh. Ikhsan Inzana, NIM: 60300112090, mahasiswa Jurusan Biologi pada Fakultas Sains dan Teknologi UIN Alauddin Makassar, telah diuji dan dipertahankan dalam sidang *munaqasyah* yang diselenggarakan pada hari Selasa, 30 Agustus 2016, bertepatan dengan 26 Dzulkaidah 1437 H, dinyatakan telah dapat diterima sebagai salah satu syarat untuk memperoleh gelar Sarjana dalam Ilmu Sains dan Teknologi, Jurusan Biologi (dengan beberapa perbaikan).

Makassar, 30 Agustus 2016 M  
26 Dzulkhaidah 1437 H

**DEWAN PENGUJI:**

Ketua : Prof. Dr. Arifuddin, M.Ag (.....)

Sekretaris : Ulfa Triyani A.Latif, S.Si., M.Pd (.....)

Munaqisy I : Dr. Ernawati S Kaseng, S.Pi, M.Si (.....)

Munaqisy II : Ar. Syarif Hidayat S.Si., M.kes (.....)

Munaqisy III : Dr. Rosmini M.Thi (.....)

Pembimbing I : Sitti Saenab S.Pd, M.Pd (.....)

Pembimbing II : Hasyimuddin S.Si., M.Si (.....)

Diketahui oleh:  
Dekan Fakultas Sains dan Teknologi  
UIN Alauddin Makassar,

Prof Dr. Arifuddin M.Ag  
NIP. 19691205 199303 1 001

## PERSETUJUAN PEMBIMBING

Pembimbing penulisan hasil skripsi Saudara Muh. Ikhsan Inzana NIM: 60300112090, mahasiswa Jurusan Biologi pada Fakultas Sains dan Teknologi UIN Alauddin Makassar, setelah meneliti dan mengoreksi dengan seksama hasil skripsi berjudul, “Keanekaragaman Makrozoobentos di Padang Lamun di Pulau Samatellu Pedda Kecamatan Liukang Tupabbiring Kabupaten Pangkep”, memandang bahwa hasil skripsi tersebut telah memenuhi syarat-syarat ilmiah dan dapat disetujui untuk diseminarkan.

Demikian persetujuan ini diberikan untuk diproses lebih lanjut.

Makassar, Agustus 2016

Siti Saenab S.pd. M.pd

Pembimbing I

Hasyimuddin, S.Si., M.Si

Pembimbing II

UNIVERSITAS ISLAM NEGERI  
**ALAUDDIN**  
M A K A S S A R

## KATA PENGANTAR



Puji syukur kehadiran Allah SWT atas segala rahmat, hidayah dan karunia-Nya yang selalu memberikan kemudahan kepada hamba-Nya, sehingga penelitian dan penyusunan skripsi ini yang berjudul “Keanekaragaman Makrozoobentos yang terdapat di padang Lamun di Pulau Samatellu Pedda” dapat diselesaikan sebagai salah satu syarat untuk memperoleh gelar Sarjana Sains pada Fakultas Sains dan Teknologi UIN Alauddin Makassar. Shalawat serta salam kepada junjungan Nabi Muhammad SAW, sebagai pembawa risalah Dienul Islam.

Penulis mengucapkan terima kasih sebesar – besarnya kepada H.Badollahi S.KM, M.Kes dan Hj. Megawati S.Pdi atas dukungan moril maupun materil yang telah diberikan kepada penulis dengan sepenuh hati selama ini demi keberhasilan penulis. Penulis menyadari banyak pihak yang membantu dalam penyusunan skripsi ini. Untuk itu penulis dengan segala kerendahan hati, penulis mengucapkan banyak terima kasih kepada:

1. Bapak Prof. Dr. Musafir Pabbabari M.Ag, selaku Rektor Universitas Islam Negeri Alauddin Makassar
2. Prof. Dr. Arifuddin Ahmad, M.Ag, selaku Dekan Fakultas Sains dan Teknologi Universitas Islam Negeri Alauddin Makassar.
3. Bapak Dr. Mashuri Masri, S.Si, M.Kes selaku Ketua Jurusan Biologi Fakultas Sains dan Teknologi Universitas Islam Negeri Alauddin Makassar

4. Ibu Baiq Farhatul Wahidah, S.Si, M, Si selaku Sekretaris Jurusan Biologi Fakultas Sains dan Teknologi.
5. Ibu St Saenab Spd. M.Pd, Bapak Hasyimuddin S.Si, M.Si serta selaku pembimbing. Terima Kasih atas bimbingan, arahan, bantuan, waktu luang serta kesabarannya selama ini sehingga skripsi ini dapat terselesaikan dengan baik.
6. Dr. Ernawati S.Kaseng Spi, M.Pi, Bapak Ar. Syarif Hidayat, S.Si, M.Kes, dan Ibu DR. Rosmini M.Thi selaku penguji terima kasih atas kritik dan saran yang telah bapak dan ibu berikan
7. Seluruh Bapak/Ibu Dosen Pengajar yang selama ini telah mengajarkan banyak hal serta pengetahuan yang berlimpah selama kuliah di kampus ini serta seluruh staf Jurusan Biologi Fakultas Sains dan Teknologi Universitas Islam Negeri Alauddin Makassar.
8. Seluruh Laboran Jurusan Biologi Fakultas Sains dan Teknologi Universitas Islam Negeri Alauddin Makassar.
9. Terima kasih pula kepada tim lapangan Lamun Saudara Akhmad Nur, Zulhaeni Azzahra, Muh.Ikhsan Inzana, Saenab.
10. Teman – teman 2012 “RANVIER” terima kasih atas kisah dan cerita yang telah di ukir bersama.
11. Serta seluruh pihak yang tidak dapat penulis sebutkan satu persatu, yang memberikan doa, semangat, dukungan, saran dan pemikiran sehingga penyusunan skripsi ini dapat terselesaikan dengan baik.

Dengan rendah hati penulis berharap semoga Allah swt memberikan balasan atas bantuan dan pemikirannya. Sebagai akhir kata, penulis berharap skripsi ini bermanfaat dan dapat menjadi inspirasi bagi peneliti lain serta menambah khasanah ilmu pengetahuan.

Makassar, 5 Agustus 2016

Penulis

Muh. Ikhsan Inzana

NIM: 60300112090

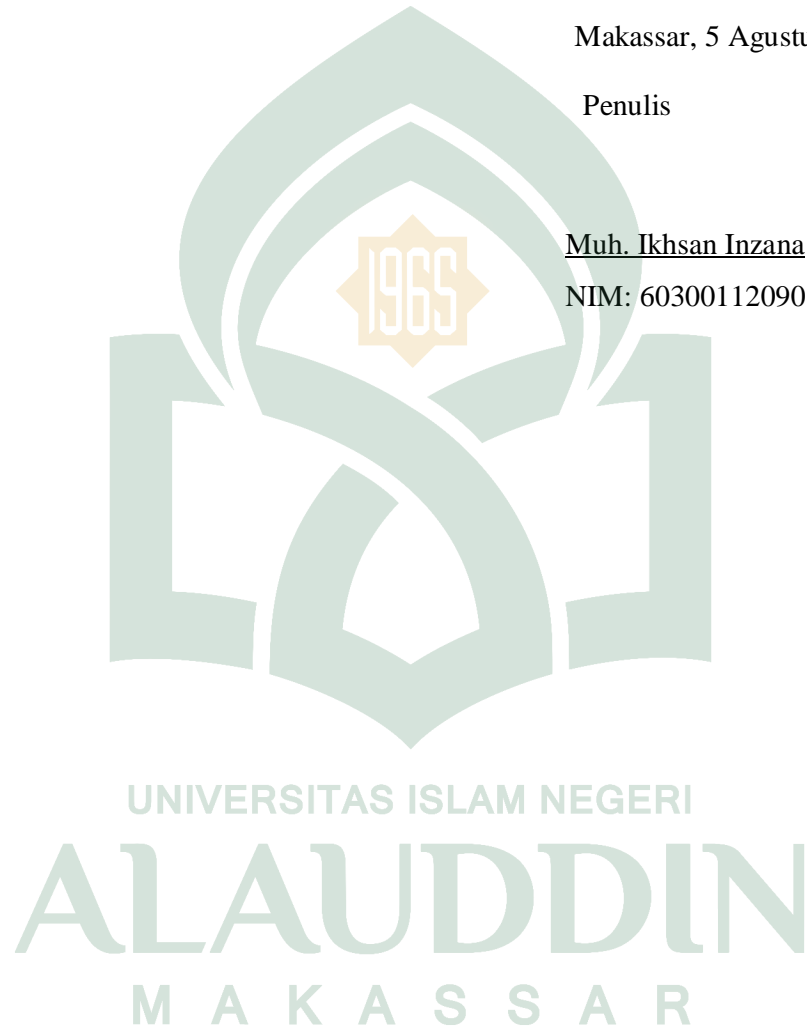

## DAFTAR ISI

JUDUL .....	i
PERNYATAAN KEASLIAN SKRIPSI .....	ii
PENGESAHAN SKRIPSI .....	iii
PERSETUJUAN PEMBIMBING .....	iv
KATA PENGANTAR .....	v
DAFTAR ISI .....	viii
DAFTAR TABEL .....	x
DAFTAR GAMBAR .....	xi
DAFTAR GRAFIK .....	xii
ABSTRAK .....	xiii
ABSTRACT .....	xiv
BAB I PENDAHULUAN .....	1-6
A. Latar Belakang .....	1-3
B. Rumusan Masalah .....	3
C. Ruang Lingkup Penelitian .....	4
D. Kajian Pustaka .....	4-5
E. Tujuan Penelitian .....	6
F. Kegunaan Penelitian .....	6
BAB II TINJAUAN PUSTAKA .....	7-19
A. Tinjauan Umum Samatellu Pedda .....	7-8
B. Tinjauan Umum Lamun .....	8-9
C. Tinjauan Umum Makrozoobentos .....	9-11
D. Tinjauan Klasifikasi Makrozoobentos .....	11-18
E. Ayat dan Hadis yang Relevan .....	18-19
F. Kerangka Pikir .....	19
BAB III METODOLOGI PENELITIAN .....	20-28
A. Jenis dan Lokasi Penelitian .....	20
B. Pendekatan Penelitian .....	20
C. Variabel Penelitian .....	20
D. Defenisi Operasional Variabel .....	21
E. Metode Pengumpulan Data .....	21-22



F. Alat dan Bahan .....	23
G. Prosedur Penelitian .....	23-25
H. Analisis Data.....	26-28
<b>BAB IV HASIL DAN PEMBAHASAN .....</b>	<b>29-39</b>
A. Hasil Pengamatan .....	29-34
B. Pembahasan .....	35-39
<b>BAB V PENUTUP .....</b>	<b>40</b>
A. Kesimpulan .....	40
B. Implikasi Penelitian (Saran) .....	40
<b>KEPUSTAKAAN .....</b>	<b>41-42</b>
<b>LAMPIRAN - LAMPIRAN .....</b>	<b>58-63</b>
<b>DAFTAR RIWAYAT HIDUP .....</b>	<b>64</b>

**DAFTAR TABEL**

Tabel 3.1.Kategori Indeks Keanekaragaman Jenis .....	26
Tabel 3.2.Kategori Indeks Keseragaman Jenis.....	27
Tabel 3.3.Kategori Indeks Dominansi .....	28
Tabel 4.1.Keanekaragaman Makrozoobentos di padang lamun.....	29-31
Tabel 4.2.Pengamatan Indeks Ekologi.....	31
Tabel 4.3.Pengukuran Parameter Lingkungan .....	34



## DAFTAR ILUSTRASI

Gambar 2.1. <i>Holothuridea</i> .....	12
Gambar 2.2. <i>Asteroidea</i> .....	13
Gambar 2.3. <i>Ophiruridea</i> .....	14
Gambar 2.4. <i>Echinoidea</i> .....	15
Gambar 2.5. <i>Crinuridea</i> .....	15
Gambar 3.1. Rancangan Plot Pengambilan Sampel .....	22
Gambar 3.2. Peta Lokasi Penelitian.....	22
Gambar 4.1. Diagram Perbandingan Markozoobentos 1. ....	36
Gambar 4.2. Diagram Perbandingan Markozoobentos. 2.....	36
Gambar 4.3. Diagram Perbandingan Markozoobentos. 3 .....	37
Gambar 4.4. Diagram Perbandingan Markozoobentos. 4 .....	37
Gambar 4.5. Perbandingan Ekologi Tiap Stasiun.....	38

## ABSTRAK

**Nama** : Muh. Ikhsan Inzana  
**NIM** : 60300112090  
**Judul Skripsi** : Keanekaragaman makrozoobentos di yang terdapat di padang lamun di pulau samatellu pedda

---

Pulau Samatellu Pedda memiliki beberapa ekosistem perairan, salah satunya adalah ekosistem padang lamun. Ekosistem padang lamun ini memiliki peranan yang penting dalam kehidupan organisme lain. Salah satu organisme yang hidup pada ekosistem ini adalah makrozoobentos. Makrozoobentos memiliki peranan dalam ekosistem padang lamun. Demikian pula sebaliknya, kelimpahan Makrozoobentos sangat dipengaruhi oleh kondisi lingkungannya, misalnya Struktur komunitas Lamun.

Penelitian ini bertujuan untuk mengetahui keanekaragaman Makrozoobentos yang berada di padang lamun di pulau Samatellu Pedda kabupaten Pangkep. Penelitian ini dilakukan pada empat stasiun penelitian yaitu bagian utara, timur barat, dan selatan pada pulau ini.

Hasil yang diperoleh yaitu terdapat 40 spesies Makrozoobentos, yang terdiri dari 6 filum yaitu, Bivalvia Gastropoda, Crustaceae, Echinoidea, Ehinodermata, dan Asteroidea dengan 816 total individu. Dan berdasarkan hasil yang diperoleh maka dapat disimpulkan bahwa indeks Keanekaragaman ( $H'$ ) dari keseluruhan stasiun yaitu 3,400, Indeks Dominansi ( $E'$ ) pada stasiun ini yaitu 0,921, dan Indeks Keseragaman ( $D'$ ) pada stasiun ini yaitu 0,041.

## ABSTRACT

**Nama** : Muh. Ikhsan Inzana  
**NIM** : 60300112090  
**Judul Skripsi** : **Macrozoobenthos diversity in contained in seagrass beds in the island Samatellu Pedda**

---

Samatellu Pedda island has several aquatic ecosystems, one of which is the seagrass ecosystems. These seagrass ecosystems has an important role in the lives of other organisms. One of the organisms living in this ecosystem is macrozoobenthos. Macrozoobenthos have a role in seagrass ecosystems. Likewise, the abundance of macrozoobenthos strongly influenced by environmental conditions, such as seagrass community structure.

This research aims to determine the diversity of macrozoobenthos located in seagrass beds in the island Samatellu Pedda Pangkep district. This study to be done on four research stations, namely the north, east west, and south on the island.

Results obtained which there are 40 species of macrozoobenthos, consisting of 6 phyla ie, bivalves gastropods, crustaceans, Echinoidea, Ehinodermata, and Asteroidea with a total of 816 individuals. And based on the results obtained it can be concluded that the diversity index ( $H'$ ) of the whole station is 3,400, Dominance Index ( $E'$ ) at this station is 0.921, and the Uniformity Index ( $D'$ ) at this station is 0,041.

## **BAB I**

### **PENDAHULUAN**

#### **A. Latar belakang**

Perairan Indonesia yang terletak di daerah tropis memiliki potensi yang kaya dengan beragam sumberdaya alam, baik hayati maupun non hayati. Sumberdaya hayati laut yang telah lama dikenal orang, sebagian besar pengelolaannya mengarah kepada sumberdaya ikan bernilai ekonomis penting, seiring dengan perkembangan jaman dan kemajuan ilmu pengetahuan, ternyata masih banyak sumberdaya hayati lainnya yang sangat bermanfaat bagi manusia. Di antara sumberdaya hayati laut yang bermanfaat bagi manusia tersebut ialah lamun (seagrass) dengan beragam spesies. Salah satu pulau di Sulawesi Selatan yaitu Samatellu Pedda juga memiliki padang lamun yang beragam diantaranya *Cymodocearotundata*, *Cymodoceaserrulata*, *Enhalusacoroides*, *Halophiladecipien*, *Halophila minor*, *Halophilaovalis*, *Halodulepinifolia*, *Halophilaspinulosa*, *Haloduleuninervis*, *Syringodiumisoetifolium*, *Thalassodendronciliatum*, *Thalassiahemprichii* (BPS, 2011).

Keberadaan komunitas lamun di suatu perairan mempunyai manfaat baik secara ekonomis maupun ekologis. Secara ekonomis lamun telah banyak di manfaatkan sebagai lahan pangan, pakan ternak, bahan kerajinan, sumber pupuk hijau, obat-obatan, tempat budidaya laut berbagai jenis ikan, makrozoobentos, dan tempat rekreasi atau pariwisata. Secara ekologis lamun berfungsi sebagai produsen detritus

dan zat hara, tempat berlindung, mencari makan, pemijahan (spawning ground), tempat asunan (nursery ground), dari berbagai jenis ikan dan organisme laut lainnya dan sebagai tudung pelindung yang melindungi penghuni padang lamun dari sengatan matahari (Bengen 2001).

Makrozoobentos merupakan salah satu biota yang hidup di dasar perairan termasuk dasar perairan yang ditutupi oleh lamun. Lind (1979) dalam Sinaga (2007), menyatakan bahwa organisme bentos memainkan peran penting dalam komunitas dasar, karena fungsinya dalam proses mineralisasi dan pendaur ulang bahan organik yang tertangkap di dalam lingkungan perairan. Sifat pergerakan makrozoobentos yang terbatas atau relatif menetap dan habitat hidupnya di dasar perairan yang merupakan tempat bahan pencemar maka perubahan kualitas air dan substrat hidupnya mempengaruhi kelimpahan dan keanekaragaman makrozoobentos.

Keberadaan makrozoobentos yang mendiami daerah padang lamun tersebut menunjukkan bahwa adanya kehidupan yang dinamik terjadi interaksi antar lamun dan biota-biota laut, terutama saling memanfaatkan dan saling membutuhkan dalam proses pertumbuhan dan berkembang biak. Adapula komunitas bentos yang memiliki peranan penting bagi kepentingan manusia misalnya sebagai makanan manusia, sebagai mata rantai makan di laut dan sebagai indikator suatu perairan. Dengan demikian menunjukkan bahwa pada daerah padang lamun memiliki potensi yang cukup besar untuk dikelola dan dimanfaatkan oleh masyarakat serta menunjang produksi perikanan di wilayah pesisir.

Samatellu termasuk ke dalam wilayah Desa Mattiro Walie, Kecamatan Liukang Tuppabiring, Kabupaten Pangkajene dan Kepulauan (Pangkep), provinsi Sulawesi Selatan, Desa Mattiro Walie secara geografis terletak antara  $04^{\circ}41'21,3''$ - $4^{\circ}44'57,8''$ LS dan  $119^{\circ}16'01,6''$ - $119^{\circ}22'36,0''$ BT, berbatasan dengan Desa Mattiro Bombang pada sebelah timur dan Perairan Barru pada sebelah utara, berbatasan dengan Desa Mattiro Matae pada sebelah Barat dan Desa Mattiro Dolangeng pada sebelah Selatan. mata pencaharian penduduk Pulau Samatellu pedda seluruhnya (100%) bergerak disektor perikanan yaitu berprofesi sebagai nelayan dengan memanfaatkan hasil laut yang dapat ditemukan seperti ikan baronang, ikan mairo, ikan sunu, ikan tembang, kerang, kepiting, dan cumi-cumi (BPS, 2011).

Keberadaan hasil laut sangat bermanfaat bagi penduduk di pulau Samatellu Pedda, seperti yang telah dijelaskan dalam Al-Qur'an.

Allah SWT berfirman pada surah An-Nahl ayat 14 yaitu :

وَهُوَ الَّذِي سَخَّرَ الْبَحْرَ لِتَأْكُلُوا مِنْهُ لَحْمًا طَرِيًّا وَتَسْتَخْرِجُوا مِنْهُ حَبْلًا مَلْبَسًا وَتَلْبَسُونَهَا

وَتَرَى الْفُلْكَ مَوَاحِرَ فِيهِ وَلِتَبْتَغُوا مِنْ فَضْلِهِ ۗ وَلِعَلَّكُمْ تَشْكُرُونَ

Terjemahnya:

Dia-lah, Allah yang menundukkan lautan (untukmu), agar kamu dapat memakan daripadanya daging yang segar (ikan), dan kamu mengeluarkan dari lautan itu perhiasan yang kamu pakai; dan kamu melihat bahtera berlayar padanya, dan supaya kamu mencari (keuntungan) dari karunia-Nya, dan supaya kamu bersyukur.



Makna dari ayat di atas telah dijelaskan bahwa Allah telah menciptakan banyak hal yang bermanfaat yang berasal dari lautan contohnya seperti ayat di atas telah memberikan 4 manfaat dari lautan yaitu:

1. Dapat dijadikan sebagai makanan
2. Dapat dijadikan sebagai perhiasan
3. Dapat memberikan keuntungan
4. Dan sebagai sarana Transportasi

Melalui ayat 14 diatas, diuraikan apa yang terdapat di dalam air lagi tertutup olehnya. Ayat ini menyatakan bahwa: *Dan Dia*, yakni Allah swt., yang *menundukkan lautan* dan serta menjadikannya arena hidup binatang dan tempatnya tumbuh berkembang serta pembenrukan aneka perhiasan. Itu dijadikan demikian *agar kamu* dapat menangkap hidup hidup atau yang mengapung dari ikan-ikan dan sebangsanya yang berdiam di sana sehingga kamu dapat *memakan darinya daging yang segar*, yakni binatang-binatang laut itu, *dan kamu* dapat *mengeluarkan*, yakni mengupayakan dengan cara bersungguh-sungguh untuk mendapatkan *darinya*, yakni dari laut dan sungai itu *perhiasan yang kamu pakai*; seperti permata, mutiara, merjan, dan semacamnya. *Dan* disamping itu, *kamu melihat*, wahai yang dapat melihat, menalar dan merenung, betapa kuasa Allah swt. Sehingga *bahtera* dapat *berlayar padanya*, membawa barang-barang dan bahan makanan, kemudian betapapun beratnya bahtera itu, ia tidak tenggelam, sedang air yang dilaluinya sedemikian lunak. Allah menundukkan itu agar kamu memanfaatkannya *dan agar kamu* bersungguh-sungguh *mencari* rezeki, sebagian *dari karunia-Nya* itu *dan agar kamu* terus-menerus

*bersyukur*, yakni menggunakan anugerah itu sesuai dengan tujuan penciptaannya untuk kepentingan kamu dan generasi-generasi sesudah kamu dan juga untuk makhluk-makhluk selain kamu (Shihab, 2002).

Ayat ke 14 dari surat an-Nahl ini menyebutkan tentang nikmat adanya laut dan pengaruhnya dalam berbagai kehidupan manusia. Berbeda dengan hewan-hewan darat yang memerlukan biaya dan usaha keras, nikmat yang terdapat dalam laut dapat diambil tanpa biaya pengembangbiakannya. Laut mengembangbiakkan berbagai ikan dan menyerahkannya kepada manusia secara gratis. Barang-barang berharga dan hiasan untuk manusia dapat dikelaurkan dari dalam laut. Luas bumi lebih didominasi oleh laut merupakan jalur transportasi paling murah baik untuk barang dan manusia. Semua ini membutuhkan pengaturan dan kekuatan Allah. Sementara manusia dituntut oleh Allah untuk memanfaatkan segala nikmat yang ada dengan baik dan benar serta tidak lupa mensyukuri-Nya. Dari ayat tadi terdapat dua pelajaran yang dapat dipetik yaitu Allah tidak hanya menjamin air dan makanan untuk manusia dan diletakkannya di laut, tapi juga sampai masalah perhiasan manusia. Dan satu keistimewaan laut adalah manusia dapat memanfaatkan perahu dan kapal untuk transportasinya dan ini merupakan perhatian Allah.

Pada tahun 2011 dilakukan penelitian tentang keanekaragaman makrozoobentos sebagai bioindikator tingkat pencemaran di Sungai Jeneberang Kabupaten Gowa oleh Rachmawati dimana beliau menyimpulkan bahwa Sungai Jeneberang termasuk Sungai yang tercemar dimana makrozoobentos (Bivalvia dan Gastropoda) yang ditemukan hanya 18 spesies yang mewakili kelas Bivalvia dan Gastropoda. Sehingga

inilah salah satu alasan saya ingin melakukan penelitian dengan judul Keanekaragaman dan Kelimpahan Bivalvia di Sungai Jeneberang Kabupaten Gowa.

### **B. Rumusan masalah**

Adapun rumusan masalah dari penelitian ini adalah bagaimana tingkat keanekaragaman makrozoobentos pada padang lamun yang terdapat di pulau Samatellu Pedda ?

### **C. Ruang lingkup penelitian**

Penelitian ini dilaksanakan pada bulan maret-mei 2016 dibatasi pada jenis Makrozoobentos yang terdapat di padang lamun, berlokasi di pulau Samatellu pedda Desa Mattiro Walie, Kecamatan Liukang Tuppabiring, Kabupaten Pangkajene dan Kepulauan (Pangkep), provinsi Sulawesi Selatan, identifikasi dilakukan di laboratorium biologi fakultas sains dan teknologi

### **D. Kajian pustaka**

Dalam kajian pustaka di bahas beberapa temuan hasil penelitian sebelumnya untuk melihat kejelasan arah, originalitas, kemanfaatan, dan posisi dari penelitian ini dibandingkan dengan beberapa temuan penelitian yang dilakukan sebelumnya yaitu sebagai berikut:

1. Magdalena Litaay, Dody Priosambodo, Harad Asmus, dan Amrullah Saleh (2007) telah meneliti tentang Makrozoobentos yang berasosiasi dengan padang lamun di perairan pulau Barrang Lompo, Makassar, Sulawesi Selatan. Dimana hasil yang diperoleh komposisi makrozoobenthos yang berasosiasi dengan padang lamun P. Barrang Lompo yaitu sebanyak 21 jenis Makrozoobentos yang didalamnya terdapat Molusca. sedangkan hasil analisis pengamatan terhadap jenis makrozoobentos di daerah padang lamun P. Barranglompo diketahui bahwa komposisi jenis makrozoobentos di Stasiun 1 (tenggara) dan Stasiun 2 (timur laut) berbeda. Pada Stasiun I tercatat 21 spesies makrozoobentos dan Stasiun 2 hanya ditemukan 11 spesies. Namun, dari Tabel 2. diketahui bahwa populasi individu makrozoobentos di Stasiun 2 lebih tinggi dibandingkan dengan Stasiun 1 untuk spesies yang sama.

2. Daeli dkk (2013), Penelitian ini dilakukan untuk mengetahui keanekaragaman makrozoobentos dan kelimpahannya di perairan Pulau Belakang Padang Kota Batam Provinsi Kepulauan Riau. Sampel makrozoobentos diambil dari 3 stasiun yang ditentukan dengan *Purposive Sampling*. Berdasarkan hasil penelitian, ditemukan sebanyak 24 spesies terdiri dari 15 famili, 5 kelas dan 3 filum. Komposisi jenis dari tiap kelas yaitu Gastropoda (54,20 %), Bivalvia (20,80%), Malacostraca (16,20 %), Polychaeta dan Clitellata masing-masing 4,17 %. Kelimpahan individu tertinggi didapat pada Stasiun II (Pemukiman) sebesar 39,06 ind/m<sup>2</sup> dan terendah pada Stasiun III (*docking*) sebesar 16,76 ind/m<sup>2</sup>. Nilai Indeks Keanekaragaman ( $H'$ ) tertinggi terdapat pada Stasiun II sebesar 2,41 dan terendah pada Stasiun III sebesar 1,55. Nilai Indeks Keseragaman tertinggi terdapat pada Stasiun III yakni sebesar 0,86 dan

terendah terdapat pada Stasiun I sebesar 0,79. Nilai Indeks Dominansi (C) tertinggi terdapat pada Stasiun III yakni sebesar 0,25 dan terendah terdapat pada Stasiun II sebesar 0,13. Analisis uji t-Hutchinson menunjukkan tidak berbeda nyata antara Stasiun I dan III serta berbeda nyata antara Stasiun II dan I dan III. Hal ini diduga karena jenis substrat perairan berpasir yang merupakan tempat paling disenangi oleh kelas Gastropoda dan Bivalvia, persentasi pasir tertinggi pada Stasiun II sebesar 85,85 %. Hasil pengamatan parameter lingkungan perairan (Suhu, Kekeruhan, Kecepatan Arus, Salinitas, Jenis substrat, DO dan pH) menunjukkan masih dapat mendukung kehidupan organisme makrozoobentos.

#### **E. Tujuan Penelitian**

Adapun tujuan penelitian ini untuk mengetahui tingkat keanekaragaman makrozoobentos pada ekosistem padang lamun yang terdapat di pulau Samatellu Pedda.

#### **F. Kegunaan penelitian**

1. Dapat memberikan informasi pada masyarakat sekitar pulau Samatellu Pedda tentang keanekaragaman makrozoobentos di lamun yang ada di perairan tersebut
2. Sebagai sumber informasi dan bahan referensi bagi penelitian-penelitian selanjutnya yang memiliki relevansi dengan penelitian ini

## **BAB II**

### **TINJAUAN PUSTAKA**

#### **A. Tinjauan Umum Samatellu Pedda**

Secara administratif Samatellu Pedda termasuk ke dalam wilayah Desa Mattiro Walie, Kecamatan Liukang Tuppabiring, Kabupaten Pangkajene dan Kepulauan (Pangkep), provinsi Sulawesi Selatan, Desa Mattiro Walie secara geografis terletak antara  $04^{\circ}41'21,3''$ -  $4^{\circ}44'57,8''$ LS dan  $119^{\circ}16'01,6''$ -  $119^{\circ}22'36,0''$ BT. Desa Mattiro Walie berbatasan dengan, Desa Mattiro Bombang pada sebelah timur, Perairan Barru pada sebelah utara, Desa Mattiro Matae pada d Barat, Desa Mattiro Dolangeng pada sebelah Selatan (BPS, 2011).

Penduduk Samatellu Pedda terdiri atas 10 kepala keluarga dengan jumlah penduduk sebanyak 45 jiwa (laki-laki 21 jiwa dan perempuan 24 jiwa). Penduduk yang mendalami di pualu ini berasal dari suku Bugis Makassar, agama yang dianut adalah Islam, mata pencaharian pendudukitemukank Pulau Samatellu Pedda seluruhnya (100%) bergerak di sktor perikanan yang berpotensi sebagai nelayan dengan memanfaatkan hasil laut yang ditemukan seperti ikan baronang, ikan mairo, ikan sunu, dan ikan kerapu, ikan tembang, kerang, kepiting dan cumi-cumi (BPS, 2011).

Lahan ini ditumbuhi oleh berbagai macam tanaman seperti sukun, kelapa, pisang, dan tanaman lainnya. Jenis terumbu karang yang ada ditemukan adalah

Acropora, favia, pachieseris, montipora, porites, diploastrea, sedang bentuk pertumbuhan karang yang mendominasi Pulau Samatellu Pedda yaitu Coral masive dan Coral Encrusting. Perairan Samatellu Pedda memiliki potensi Padang Lamun. Jenis Lamun yang terdapat di pualii ini adalah jenis Thalassia sp, Enhalus sp, Cymodocea sp (BPS, 2011).

### **B. Tinjauan Umum Lamun**

Lamun (seagrass) adalah tumbuhan berbunga 9 angiospermae yang sudah sepenuhnya menyesuaikan diri hidup terbenam di dalam laut. Tumbuhan lamun mempunyai beberapa sifat yaitu, mampu hidup di media air asin, mampu berfungsi normal, mempunyai system perakaran jangkar yang berkembang baik, mampu melaksanakan penyerbukan dan daur generative dalam keadaan terbenam. Lamun memiliki perbedaan yang nyata dengan tumbuhan atau rumput laut (Seaweeds). Tanaman lamun memiliki bunga dan buah kemudian berkembang menjadi benih. Lamun tumbuh subur terutama di perairan pantai atau goba yang dasarnya berupa lumpur pasir, krikil, dan patahan karang mati dengan kedalaman 4m (Dahuri 2003).

Lamun (Seagrass) atau disebut juga ilalang laut atau yar, adalah satu-satunya kelompok tumbuhan laut berbunga yang tercatat di lingkungan laut. Tumbuhan Lamun hidup di perairan dangkal hingga pada kedalaman 50-60 m (Nybakken, 1988), bahkan menapai 90 m (Dahuri, 2003), namun melimpah di daerah pasang surut, Lamun tumbuh subur pada daerah terbuka pasang surut dan perairan pantai atau goba

yang dasarnya berupa lumpur, pasir, kerikil dan patahan karang mati dengan kedalaman sampai 4 m (Dahuri, 2003). Dalam perairan yang sangat jernih, beberapa jenis namun bahkan ditemukan tumbuh sampai kedalaman 8-15 m dan 40 m (Den Hartog, 1970).

Lamun merupakan kelompok tanaman berbunga tenggelam pada lingkungan perairan laut. Tumbuhan ini tersebar di perairan yang dangkal pada perairan pesisir. Berbeda dengan rumput laut (*seaweed*), lamun memiliki bunga dan menghasilkan biji serta memiliki akar dan sistem internal untuk transportasi gas dan nutrien (Fortes 1990).

Lamun hidup di perairan dangkal dan jernih pada kedalaman berkisar antara 2-12m, dengan sirkulasi air yang baik. Air yang bersirkulasi tersebut diperlukan mengantarkan zat-zat hara dan oksigen, serta menyangkut hasil metabolisme lamun keluar daerah padang lamun (Nybakken, 1992).

Penyebaran ekosistem lamun di Indonesia cukup luas yaitu di perairan Jawa, Sumatra, Bali, Kalimantan, Sulawesi, Maluku dan Irian Jaya. Di dunia secara geografis lamun ini memang terpusat di dua wilayah yaitu di Indo-Pasifik barat dan Karabia (Dahuri dkk 2001).

Fungsi penting padang lamun bagi wilayah pesisir dan laut yaitu, produsen detritus dan zat hara, mengikat sedimen dan menstabilkan subsrat yang lunak ,dengan system perakaran yang dapat saling menyilang, sebagai tempat pelindung, mencari makan, tumbuh besar dan mijah bagi beberapa jenis biota laut, terutama yang



melewati masa dewasanya di lingkungan ini. Sebagai tudung pelindung yang melindungi penghuni padang lamun dari sangatan matahari (Bengen 2001).

Lamun dapat pula berperan untuk mengurangi gerakan air, sehingga di bagian bawah air menjadi tenang. Kemampuan lamun dalam mengurangi gerakan air tergantung pada kepadatan dan ketinggiannya. *Enhalus acoroides* lebih besar berperan dalam mengurangi gerakan air dibandingkan dengan *Thalassia hemprichii*. Bentuk lamun dapat mengurangi gerakan air. Komatsu *et al.* (2004), Folkard (2005).

### **C. Tinjauan Umum Makrozoobentos**

Secara etimologi makrozoobentos bebrasal dari dua kata yaitu makro dan zoobentos yang berarti hewan dasar yang berukuran besar. Kelompok hewan-hewan tersebut antara lain asteroid (bintang laut), echinoidea (bulu babi), holuthutroidea (teripang), dan gastropoda (keong) (Barnes, 1963).

Berdasarkan letaknya makrozoobentos dibedakan menjadi infauna dan epifauna, di mana infauna adalah kelompok makrozoobentos yang hidup terpendam di bawah substrat, sedangkan epifauna adalah kelompok makrozoobentos yang hidup di permukaan substrat. (Hutabarat dan Evans, 2000).

Bentos adalah organisasi flora dan fauna atau jasad nabati yang hidup mendiami dasar suatu perairan. Fauna bentos adalah organisasi yang hidup meletakkan diri pada suatu perairan (Odum, 1996).

Makrozoobentos merupakan kelompok organisme yang hidup di dalam atau di permukaan sedimen dasar perairan serta memiliki ukuran panjang lebih dari 1 mm. Siklus hidup beberapa makrozoobentos hanya hidup sebagai bentos dalam separuh saja dari fase hidupnya, misalnya pada stadia muda saja atau sebaliknya. Pada umumnya cacing dan bivalvia hidup sebagai bentos pada stadia dewasa, sedangkan ikan demersal hidup sebagai bentos pada stadia larva. Fauna bentos di bagi menjadi dua bagian, yaitu epifauna dan infauna. Epifauna adalah organisme benthik yang hidup pada atau bergerak melalui permukaan substrat atau organisme benthik yang hidup pada permukaan dasar laut. Sedangkan infauna adalah organisme benthik yang mempunyai kebiasaan hidup membenamkan dirinya ke dalam dasar perairan, menggali saluran atau membuat lubang di dasar perairan (Nybakken 1992).

Sebagai organisme dasar perairan, bentos mempunyai habitat yang relatif tetap. Dengan sifatnya yang demikian, perubahan-perubahan kualitas air dan substrat tempat hidupnya sangat mempengaruhi komposisi maupun kelimpahannya. Komposisi maupun kelimpahan makrozoobentos bergantung pada toleransi atau sensitivitasnya terhadap perubahan lingkungan. Dalam lingkungan yang relatif stabil, komposisi dan kelimpahan makrozoobentos relatif tetap (Brusca, 1990).

Makrozoobentos yang menetap di padang lamun kebanyakan hidup pada daerah berpasir sampai berlumpur. Makrozoobentos di padang lamun hidup pada substrat dengan cara menggali dalam lumpur, berada dipermukaan substrat, ataupun menempel pada rhizoma, akar dan daun lamun. Pada saat air surut organisme makrozoobentos mulai mencari makan. Beberapa makrozoobentos yang umum

ditemui di padang lamun Indonesia adalah makrozoobentos dari kelas Gastropoda, Krustasea, Bivalvia dan *Polychaeta*. Kehidupan makrozoobentos ini sangat menunjang keberadaan unsur hara, karena selain mereka mengkonsumsi zat hara yang berupa detritus, mereka juga berfungsi sebagai dekomposer awal (Mitchel, 1990).

Terdapat hubungan timbal balik antara lamun dengan beberapa organisme yang hidup di sedimen, contohnya Bivalvia. Bivalvia yang hidup di lamun memiliki ukuran tubuh yang lebih besar dibandingkan dengan yang hidup di daerah tanpa lamun. (Peterson dan Heck, 2001).

#### **D. Klasifikasi Makrozoobentos**

Adapun Klasifikasi dari Makrozoobenthos adalah sebagai berikut:

##### **1. Phylum Echinodermata**

Phylum echinodermata merupakan golongan hewan invertebrate yang berkulit duri. Echinodermata berasal dari kata *echinos* yang berarti berduri dan *derma* berarti kulit. Hal ini disebabkan karena adanya rangka di dalam yang berhubungan dengan duri-duri. Sehingga permukaan tubuhnya seperti berduri. Echinodermata merupakan satu-satunya phylum dalam dunia binatang dimana anggotanya tidak ada yang hidup parasit (Soewignyo, 1989).

Adapun yang termasuk dalam golongan ini antara lain adalah teripang laut, bintang laut, bintang ular laut, bulu babi dan lili laut. Echinodermata memiliki ciri

khas sebagai berikut: Susunan tubuh radial, Skeleton terbentuk dari  $\text{CaCO}_3$ , Hidup tidak berkoloni, Alat gerak berupa system ambulakral, Semua hidup di laut (Kuncoro 2004).

Phylum echinodermata dibagi menjadi 5 kelas, yaitu :

a. *Holothuroidea* (teripang laut)

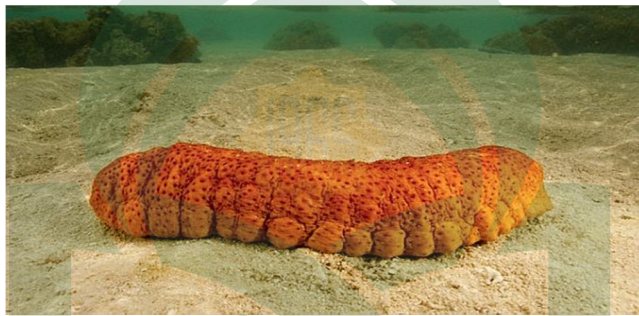

Gambar2.1 *Holothuroidea* (Bengen, 2004)

mempunyai bentuk tubuh yang bervariasi mulai dari bulat sampai memanjang dan pipih atau selinderis dengan panjang tubuhnya 10 – 30cm, dengan mulut pada salah satu ujung dan dubur pada ujung lainnya (nontji, 2001).

Teripang memiliki tubuh yang berotot-otot, tipis, tebal, dan lembek atau licin kulitnya halus atau bintik-binting. Pada bagian ini terdapat spikula- spikula yang terbentuk seperti meja, motom serta bentuk lainnya tergantung jenisnya Soewgnyo (1989).

a. *Asteroidea* (bintang laut),



Gambar 2.2 *Asteroidea* (Bengen, 2004)

Bintang laut (*Asteroidea*) biasanya di jumpai pada dasar perairan terutama di daerah lamun dan trumbu karang banyak di jumpai pada daerah pantai atau daerah pasang surut dengan substrat berpasir hingga pasir berbatu yang hidup sampai kedalaman 500m adpula yang terdapat di lereng trumbu karang pada kejelukan 2-6m, ada yang di temukan dipaparan trumbu karang terbuka pada saat air surut (Romimohtarto dan Juana, 2001).

b. *Ophiuridea* (bintang ular laut)



Gambar 2.3 *Ophiuridea* (Bengen, 2004)

Bintang ular adalah hewan dari filum Echinodermata, yang memiliki hubungan dekat dengan bintang laut. Mereka berjalan di dasar laut dengan menggunakan lengan fleksibel mereka untuk bergerak. Bintang ular umumnya memiliki lima lengan

berbentuk seperti cambuk yang panjangnya bisa mencapai 60 cm (2 kaki) pada spesimen terbesar. Ada sekitar 1.500 spesies bintang ular yang hidup sekarang, dan mereka kebanyakan ditemukan pada kedalaman lebih dari 500 meter (1.620 kaki).

c. *Echinoidea* (bulu babi)

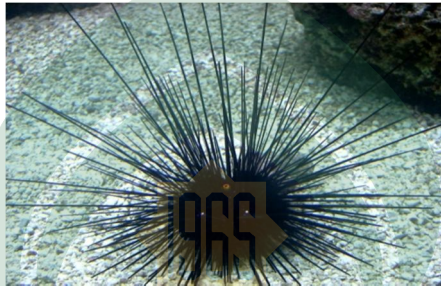

Gambar 2.4 *Echinoidea* (Bengen, 2004)

Umumnya hewan-hewan yang termasuk dalam phylum echynodermata dapat dijumpai di daerah pantai terutama di daerah terumbu karang dan padang lamun. Dapat ditemukan pula pada daerah berpasir atau berkarang sampai kedalaman 500m (Soewignyo, 1989)

d. *Crinoidea* (lili laut)



Gambar 2.5 *Crinoidea* (Bengen, 2004)

Crinoidea (lili laut) adalah suatu kelas binatang laut yang berbentuk seperti bunga lili. Nama ini diambil dari bahasa Yunani *krinon* yang berarti "lili" dan *eidos* yang berarti "berbentuk". Mereka bisa hidup di perairan dangkal atau di kedalaman

sampai 6.000 meter. Lili laut dewasa akan menempel di dasar laut dengan menancapkan tangkainya. Crinoidae yang tidak bertangkai sering disebut bintang bulu atau comatulids.

#### 1. Phylum Mollusca

Phylum moluscha merupakan hewan lunak. Mollusca berasal dari kata latin moluscus yang artinya lunak, sehingga dikatakan kelompok hewan ini mempunyai tubuh yang lunak, dan tidak beruas-beruas atau tidak bersegmen dengan badan tubuh yang anterior yaitu kepala sedangkan bagian perut sebagai otot kaki (Kuncoro, 2004).

Tubuh Mollusca terdiri atas tiga bagian utama, yaitu kaki, massa viseral, dan mantel, dapat berupa cangkang/cangkok. Seperti yang Anda lihat, anggota hewan ini mempunyai cangkang/cangkok luar mengandung kapur (kalsium karbonat) yang dapat melindungi tubuhnya. Tetapi ada beberapa jenis yang tidak memiliki cangkok. Cangkok tersebut merupakan mantel, yaitu lapisan jaringan organ-organ viseral dan membentuk rongga mantel terletak pada insang atau paru-paru, lubang saluran pencernaan. Sistem saraf Mollusca terdiri atas cincin saraf, memiliki esofagus dengan serabut saraf yang menyebar. Sistem pencernaan Mollusca lengkap terdiri atas mulut, esofagus, lambung, usus, dan anus. Mollusca ini juga termasuk hewan hermaprodit, yaitu mempunyai alat kelamin jantan dan betina dalam satu individu (berumah satu), tetapi ada juga yang alat kelaminnya terpisah (berumah dua). Oleh sebab itu, cara reproduksinya dengan cara fertilisasi internal.

Phylum Mollusca bisa diklasifikasikan ke dalam 5 kelas, yaitu Amphineura, Gastropoda, Scaphopoda, Pelecypoda, dan Cephalopoda.

1. Kelas Amphineura (Kiton)

Kiton merupakan hewan yang simetris bilateral, kaki ventral memanjang, mempunyai ruang mantel yang mengandung insang, permukaan dorsal tertutup oleh spikula berlendir, bersifat hermafrodit, hidup di laut, dan larva trokofor. Contohnya adalah *Cryptochiton* sp. Hewan ini banyak ditemukan menempel pada batuan dengan melingkarkan tubuhnya. Pembuahan dilakukan secara eksternal. Ada beberapa daerah yang menjadikan kiton sebagai makanan.

2. Kelas Gastropoda (Hewan Berkaki Perut)

Bekicot (*Helix aspersa*), siput laut (*Fissurella* sp.), dan siput air tawar (*Lymnaea javanica*) termasuk dalam kelas ini. Gastropoda mempunyai rumah berbentuk spesial dan kaki untuk merayap, bentuk kepala jelas, serta memiliki tentakel dan mata. Dalam ruang bukal (pipi) terdapat redula (pita bergigi). Hewan ini menggunakan insang, paru-paru, atau keduanya sebagai alat pernapasan. Larvanya trokofor bersilia. Hidup di lumut air tawar dan darat. Kelaminnya terpisah atau *Hermafrodit*, *Ovipar*, dan *Ovovivipar*.

3. Kelas Scaphopoda (Siput Gading Gajah)

Contoh kelas ini adalah *Dentalium* sp. Rumahnya berbentuk seperti gading gajah dan kedua ujungnya berlubang. Tubuhnya memanjang, kepala rudimeter, kaki lancip, berlobus yang berguna untuk menggali lumpur, hidup di laut sampai kedalaman 5.000 m, alat kelamin terpisah, larva trokofor dan veliger, bernapas dengan mantel, dan mempunyai kaptakula untuk menangkap mangsa yang terletak di dekat mulut.



#### 4. Kelas Pelecypoda (Hewan Berkaki Pipih)

Contoh hewan kelas ini adalah tiram (*Ostrea* sp.), ketam (*Anodonta* sp.), dan remis (*Buccinus* sp.). Pelecypoda merupakan Mollusca berkatup dua (pengapit) sehingga tubuhnya tertutup antara katup kanan dan katup kiri yang terpaut di bagian dorsal. Kepalanya tidak tampak, tubuh pipih lateral, serta kaki berotot dan pipih ventrolateral yang berfungsi menggali pasir atau lumpur. Kelaminnya terpisah (hermafrodit) dan perkembangannya melalui larva.

#### 5. Kelas Cephalopoda (Hewan Berkaki Kepala)

Cumi-cumi (*Argonauta* sp. dan *Loligo* sp.) serta gurita (*Nautilus pompilius* dan *Octopus* sp.) merupakan contoh hewan kelas ini. Hewan ini memiliki mempunyai kepala yang tampak jelas, tentakel-tentakel mengelilingi mata yang besar, tentakel-tentakel merupakan kaki yang bermodifikasi. Sebagian kaki tersebut merupakan corong terbuka pada ruang mantel dan menjadi sistem organ yang kompleks. Hewan ini biasanya mempunyai kelenjar tinta, kelamin terpisah, dan tidak ada stadium larva dalam hidupnya. Ketika hewan-hewan muda menetas langsung berenang dan terlihat seperti miniatur hewan dewasa.

**E. Ayat yang relevan**

Surah Al-Ma'idah ayat 96

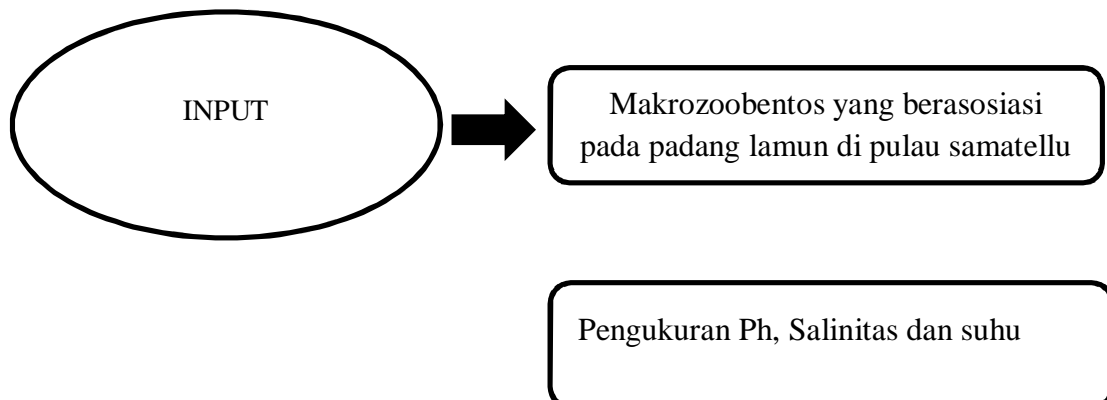

UNIVERSITAS ISLAM NEGERI  
ALAUDDIN  
M A K A S S A R

**F. Kerangka Fikir**

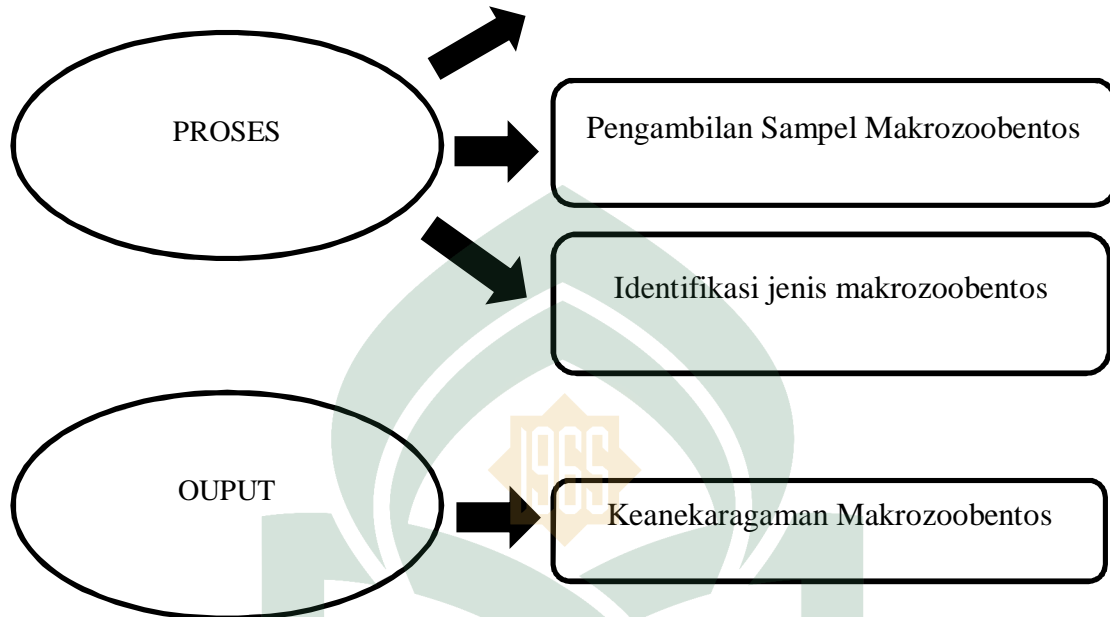

UNIVERSITAS ISLAM NEGERI  
**ALAUDDIN**  
M A K A S S A R  
**BAB III**  
**METODE PENELITIAN**

*A. Jenis dan Lokasi Penelitian*

Penelitian ini merupakan penelitian Eksploratif, di mana diharapkan dari penelitian ini dapat mengetahui tingkat keanekaragaman Makrozoobentos di Pulau Samatellu pedda Kecamatan Liukang Tupabbiring Kabupaten Pangkajene dan Kepulauan.

Penelitian ini dilakukan dengan melakukan identifikasi makrozoobentos terdapat di pulau Samatellu pedda Kecamatan Liukang Tupabbiring Kabupaten Pangkajene dan Kepulauan, pengujian dan identifikasi sampel dilakukan di Laboratorium Biologi Fakultas Sains dan Teknologi.

### ***B. Pendekatan Penelitian***

Pendekatan penelitian yang digunakan adalah penelitian deskriptif Eskploratif yang menggambarkan keberadaan makrozoobentos pada lamun di Pulau Samatellu Pedda Kecamatan Liukang Tupabbiring.

### ***C. Variabel Penelitian***

Variabel pada penelitian ini yaitu keanekaragaman Makrozoobentos yang terdapat pada padang lamun.

### ***D. Definisi Operasional Variabel***

1. Makrozoobentos merupakan kelompok organisme yang hidup di dalam atau di permukaan sedimen dasar perairan serta memiliki ukuran panjang lebih dari 1 mm.

2. Padang lamun adalah ekosistem khas laut dangkal di perairan hangat dengan dasar pasir dan didominasi tumbuhan lamun, sekelompok tumbuhan anggota bangsa Alismatales yang beradaptasi di air asin.
3. Keanekaragaman Makrozoobentos merupakan banyaknya jumlah jenis dan jumlah individu dari Makrozoobentos yang ditemukan di Pulau Samatellu Pedda.

#### **E. Metode Pengumpulan Data**

Sampel dalam penelitian diperoleh dari 4 stasiun yang telah ditentukan. Pengambilan sampel menggunakan metode *transek kuadran* dengan ukuran 10 x 10 m, kemudian di dalam plot tersebut dibagi menjadi 5 subplot yang berukuran 1x1 meter. Setiap stasiun terdiri atas 3 plot yang berukuran 10x10 m dengan jarak 10 m setiap plotnya. Rancangan plot pengambilan sampel dapat dilihat pada gambar. 01

UNIVERSITAS ISLAM NEGERI  
**ALAUDDIN**  
 M A K A S S A R

10 m

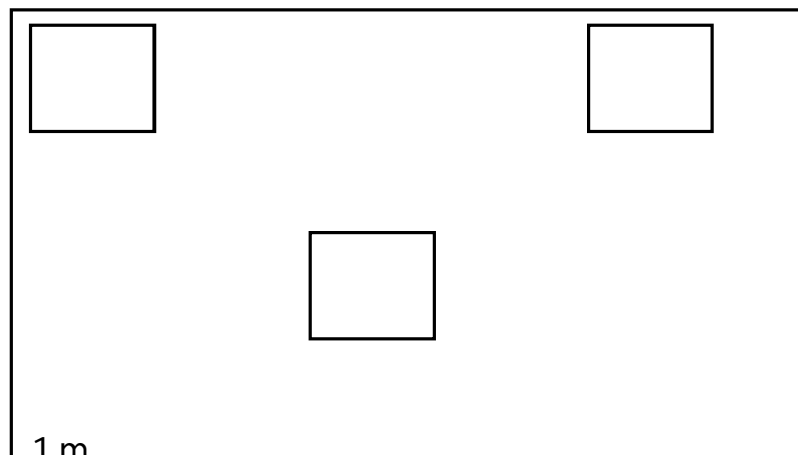

10 m



Gambar. 3.1 Rancangan Plot Pengambilan Sampel

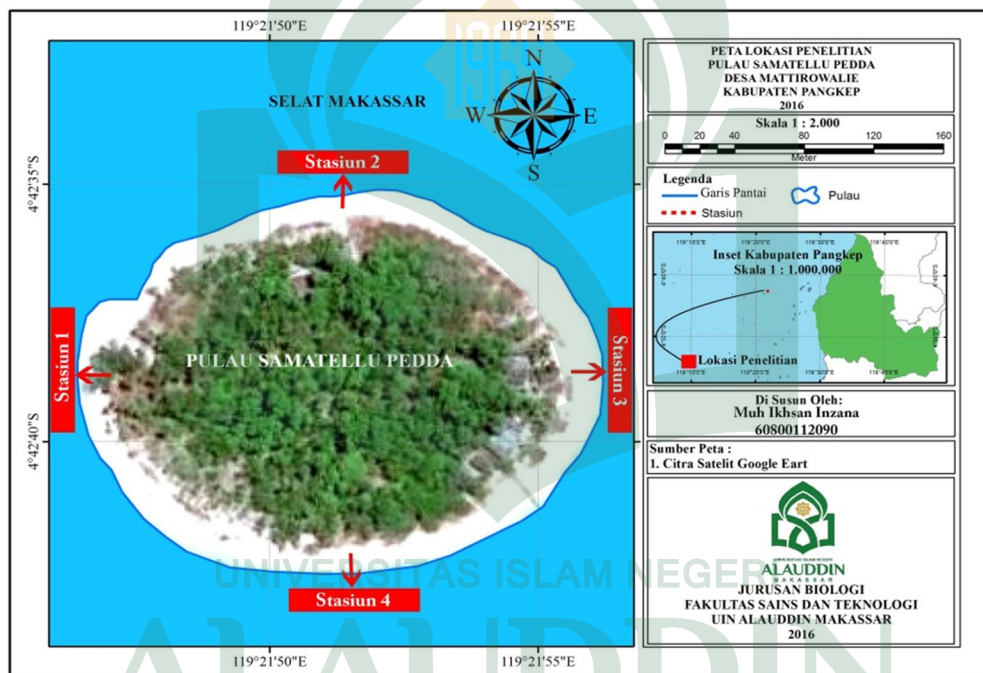

Gambar 3.2. Peta lokasi penelitian

## F. Alat dan Bahan

### 1. Alat

Adapun alat yang digunakan pada penelitian ini adalah Kamera digital, parang, meteran, alat tulis menulis, *coolbox*, GPS, thermometer, refraktometer, pH meter, *seichi disk*, saringan dan buku panduan identifikasi Makrozoobentos.

## 2. Bahan

Adapun bahan yang digunakan pada penelitian ini adalah Koran, kantong specimen, label, lakban, tali rafia, Alkohol 70%, plastik.

## G. Prosedur Penelitian

Daerah yang menjadi tempat penelitian yaitu pulau Samatellu Pedda Kecamatan Liukang Tupabbiring

1. Tahap persiapan yaitu meliputi proses persiapan dari alat-alat yang akan digunakan pada penelitian.
2. Tahap penentuan lokasi penelitian

Penentuan titik lokasi dilakukan dengan caramelakukan survey lokasi penelitian, dalam survey pendahuluan ini dilakukan pengamatan terhadap kondisi lokasi penelitian. Survey pendahuluan ini dilakukan agar peneliti bisa memperkirakan tempat yang cukup representatif untuk melakukan penelitian.

Pada tahap penelitian dilaksanakan penentuan lokasi penelitian dengan menggunakan metode *purposive sampling*. Metode ini merupakan metode penentuan lokasi penelitian secara sengaja yang dianggap representative. Metode ini digunakan karena peyebaran lamun pada daerah penelitian di dalam keadaan

berkelompok. Lokasi penelitian ini nantinya dibagi menjadi 4 stasiun dengan panjang setiap stasiun 50 m.

### 3. Tahap Identifikasi

Pengambilan sampel makrozoobentos dilakukan dengan menggunakan alat berupa Ekman Grab. Makrozoobentos yang diambil berada dalam plot yang berukuran 1 x 1 meter kemudian dilakukan tahap penyaringan, penyortiran, pengawetan dan indentifikasi. Makrozoobentos disaring hingga bersih dari sedimen. Hasil penyortiran dimasukkan ke dalam kantong plastik yang telah diberi label stasiun dan ulangan kemudian diawetkan dengan menggunakan alkohol 70% selanjutnya dilakukan identifikasi dengan menggunakan buku petunjuk identifikasi kemudian menghitung jumlah sampel yang di dapatkan lalu difoto dan mencatat hasil yang diperoleh. Pengambilan sampel makrozoobentos dilakukan pada siang hari saat air sungai dalam keadaan surut.

### 4. Pengukuran Kondisi Oseanografi

Pada pengamatan kondisi oseanografi ada 3 pengamatan yang akan dilakukan, yaitu:

#### 1. Suhu

Suhu perairan permukaan diukur dengan menggunakan termometer air raksa dari atas perahu. Termometer dimasukkan ke dalam air selama kurang lebih 1 menit, pembacaan nilai suhu dilakukan sesaat setelah termometer diangkat ke permukaan agar menghindari perubahan nilai akibat pengaruh suhu permukaan udara. Pengukuran suhu dilakukan pada setiap sub-stasiun dengan tiga kali



ulangan serta mencatat waktu pengukuran. Pada Stasiun I dan stasiun II suhu diukur pada pagi hari sedangkan pada Stasiun III suhu diukur pada siang hari.

## 2. Salinitas

Salinitas diukur dengan menggunakan refraktometer. Sebelum diukur terlebih dahulu refraktometer dibilas dengan aquades yang bertujuan untuk mensterilkan kaca objek dan sebagai kalibrasi. Setelah dikalibrasi dilap dengan tissue sampai bersih, lalu mulai dilakukan pengukuran dengan meletakkan air contoh pada kaca objek. Pengukuran dilakukan setiap sub stasiun dengan tiga kali ulangan.

## 3. Kecerahan

Alat yang digunakan untuk mengukur kecerahan adalah *seichi disk*. *Seichi disk* dibenamkan ke dalam air kemudian diamati saat *seichi disk* mulai tidak terlihat dan diukur sebagai kedalaman pertama ( $L_1$ ). *Seichi disk* kemudian diangkat perlahan, sampai terlihat kembali dan diukur sebagai kedalaman kedua ( $L_2$ ). Selain itu diukur pula kedalaman perairan ( $L_0$ ). Nilai kecerahan ( $C$ ) didapatkan dari rumus :

$$C = \frac{L_1 + L_2}{L_0} \times 100$$

## 4. pH

Air laut sebagai sampel yang diteliti pH dan alat yang digunakan yaitu pH meter mengukur nilai pH. Buka penutup elektroda pada alat pH kemudian bilas dengan menggunakan aquadest, kemudian bersihkan dengan tisu sampai kering.

Hidupkan alat pH, lalu celupkan elektroda ke dalam cairan yang akan diukur, kemudian putar-putar elektroda larut menjadi homogeny.

## H. Analisis Data

Data yang diperoleh dianalisa secara deskriptif yang dijelaskan dalam bentuk tabel dan gambar. Kemudian dihitung dengan menggunakan rumus Keanekaragaman dan rumus indeks keseragaman (*diversity*) shannon-Wiener serta rumus indeks dominansi (D).

### 1. Rumus Keanekaragaman

Indeks keanekaragaman dihitung dengan rumus Shannon-Wiener (Odum, 1971).

$$H' = - \sum P_i \ln P_i ; P_i = n_i/N$$

Keterangan:

$H'$  = Indeks Keragaman

$P_i = n_i/N$

$N_i$  = Jumlah individu jenis ke-1

$N$  = Jumlah total individu

Adapun kategori rendah, sedang dan tingginya indeks keanekaragaman jenis ( $H'$ ) dapat dilihat pada tabel di bawah ini.

Tabel 3.1 Kategori Indeks Keanekaragaman Jenis ( $H'$ )

Indeks keanekaragaman	Kategori
$H' \leq 2,0$	Rendah
$2,0 < H' \leq 3,0$	Sedang
$H' \geq 3,0$	Tinggi

## 2. Indeks keseragaman

Indeks keseragaman dihitung dengan menggunakan rumus Evennes-Indeks (Odum, 1993).

$$E = \frac{H'}{\ln S}$$

Dimana;  $E$  = Indeks Keseragaman Jenis  
 $H'$  = Indeks Keanekaragaman Jenis  
 $S$  = Jumlah jenis Organisme

Adapun kategori tertekan, tidak stabil dan stabil indeks keseragaman jenis ( $E$ ) dapat dilihat pada tabel di bawah ini.

Tabel 3.2 Kategori Indeks Keseragaman Jenis ( $E$ )

Indeks keseragaman	Kategori
$0,0 < E \leq 0,50$	Tertekan
$0,50 < E \leq 0,75$	Tidak stabil
$0,75 < E \leq 1,00$	Stabil

## 3. Indeks dominansi

Indeks Dominansi dihitung dengan rumus Dominance of Simpson (Odum, 1971).

$$D = \sum \left[ \frac{n_i}{N} \right]^2$$

Dimana : D = Indeks dominansi  
 ni = Jumlah Individu setiap jenis  
 N = Jumlah total individu

Adapun kategori tertekan, tidak stabil dan stabil indeks dominansi (D) dapat dilihat pada tabel di bawah ini.

Tabel 3.3 Kategori Indeks Dominansi (D)

Indeks dominansi	Kategori
$0 < D \leq 0,50$	Tertekan
$0,50 < D \leq 0,75$	Tidak stabil
$0,75 < D \leq 1,00$	Stabil

## BAB IV

### HASIL DAN PEMBAHASAN

#### A. Hasil Pengamatan

##### 1. Identifikasi Keanekaragaman Makrozoobentos di Padang Lamun

Dari 4 stasiun yang diamati maka didapatkan hasil seperti ini, adapun hasil identifikasi makrozoobentos di padang Lamun pada empat stasiun pengambilan yaitu dapat diunjukkan pada tabel 4.1

Tabel 4.1 Keanekaragaman Makrozoobentos di Padang Lamun

NO	KELAS	SPESIES	STASIUN				JUMLAH INDIVIDU
			1	2	3	4	
	BIVALVIA	<i>Aquipeten Sp</i>	10	-	14	9	
		<i>Pinna Sp</i>	6	-	9	11	
		<i>Codakia Tigerina</i>	6	-	-	4	
		<i>Corculum Cardissa</i>	-	-	-	5	
		<i>Tellina Remeis</i>	15	-	19	15	
		<i>Dosenia Sp</i>	5	-	-	-	
		<i>Tellina Crasipplata</i>	8	7	7	-	
		<i>Tellina Radiata</i>	12	15	15	13	
		<i>Tellina Sp</i>	3	19	7	-	
		<i>Barbatica Decussata</i>	4	-	-	3	
		<i>Cheila Sp</i>	-	6	-	8	
		<i>Fragum Fragum</i>	8	-	-	-	
		<i>Paphia Sp</i>	7	-	-	7	
		<i>Soletellina Donaiodes</i>	-	-	-	6	
		<i>Tellina Tokunagai</i>	-	4	-	-	
		<i>Spondylus</i>		7			
2	GASTROPODA	<i>Cerithium Rostatum</i>	16	10	12	10	
		<i>Cerithium Salebrosum</i>	12	4	6	4	

		<i>Cerithium Sp</i>	5	6	7	5	
		<i>Imbricaria Sp</i>	-	10	10	12	
		<i>Mitra Sp</i>	4	-	-	4	
		<i>Morula Sp</i>	7	5	-	7	
		<i>Strombus Sp</i>	-	12	18	15	
		<i>Asprella Sp</i>	2	-	-	-	
		<i>Cerithium Eburneum</i>	-	-	4	-	
		<i>Cerithium Puncatum</i>	6	-	-	7	
		<i>Conus Sp</i>	-	3	-	8	
		<i>Cyprea Sp</i>	-	5		3	
		<i>Emarginula Sp</i>	-	-	8	6	
		<i>Euchelus Sp</i>	-	6	-	3	
		<i>Clypeomorus</i>	-	-	7	-	
		<i>Natica Sp</i>	7	-	3	6	
		<i>Rissoina Sp</i>	-	7	-	-	
		<i>Sinum Sp</i>	4	-	6	5	
3	CRUSTACEAE	<i>Pagurus Sp</i>	9	6	5	4	
4	ECHINODERMATA	<i>Clypeaster</i>	6	11	15	-	
		<i>Echinoidea</i>	18	20	25	16	
5	ASTEROIDEA	<i>Luidia Sp</i>	-	7	3	9	
		<i>Proroaster Nodosus</i>	8	11	9	4	
		<i>Linchia Laevigata</i>	10	8	6	8	
JUMLAH			198	177	215	217	

UNIVERSITAS ISLAM NEGERI

ALAUDDIN

## 2. Pengamatan Indeks ekologi

Berdasarkan hasil penelitian yang telah dilakukan, indeks ekologi yang meliputi indeks keanekaragaman, indeks keseraaman dan indek dominansi yang terdapat pada empat stasiun dapat dilihat pada tabel 4.2 berikut.

Tabel 4.2 Pengamatan Indeks Ekologi

STASIUN	Indeks Ekologi					
	H'	Kategori	E	Kategori	D	Kategori
1	3,098	Tinggi	0,962	Stabil	0,050	Tertekan
2	2,988	Tinggi	0,966	Stabil	0,055	Tertekan
3	2,940	Tinggi	0,965	Stabil	0,060	Tertekan
4	3,248	Tinggi	0,964	Stabil	0,043	Tertekan

Keterangan :

H' : Indeks Keanekaragaman

E : Indeks Keseragaman

D : Indeks Dominansi

## Makrozoobentos Stasiun 1

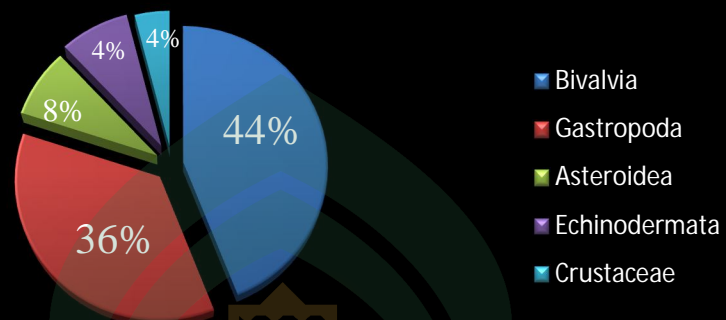

## Makozobentos Stasiun 2

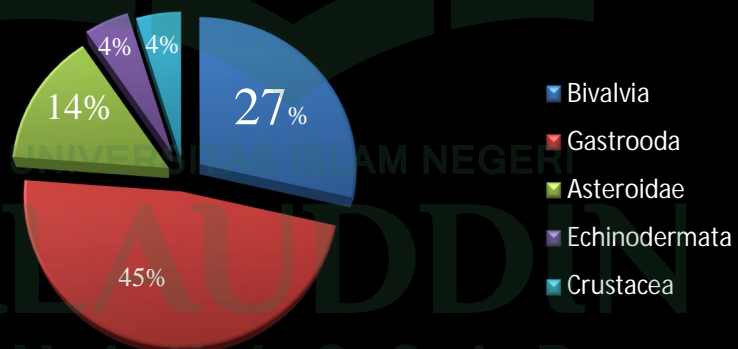



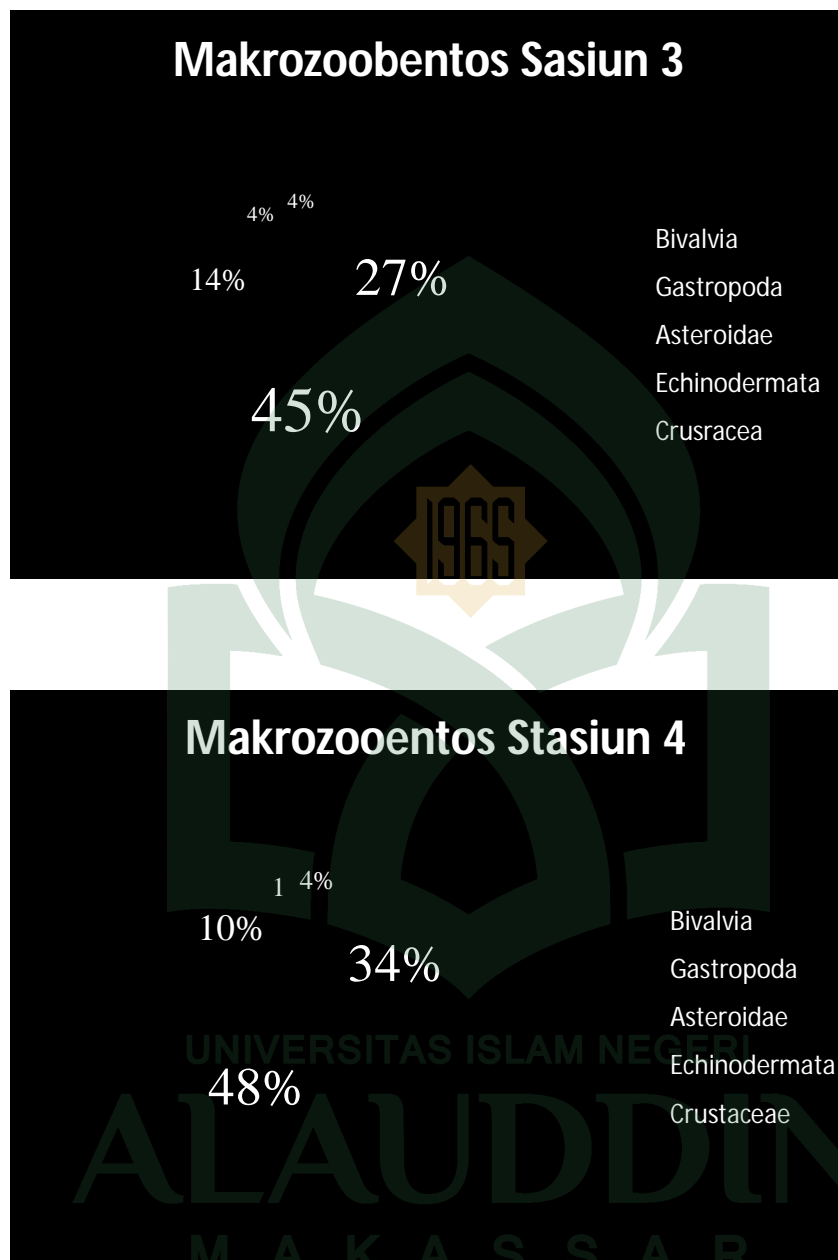

Gambar 4.1 Diagram Perbandingan Makrozoobentos

### 3. Diagram Perbandingan Ekologi Tiap Stasiun

Berikut merupakan diagram perbandingan indeks ekologi di tiap stasiun yang mencakup indeks keanekaragaman, indeks keseragaman, indeks dominansi.

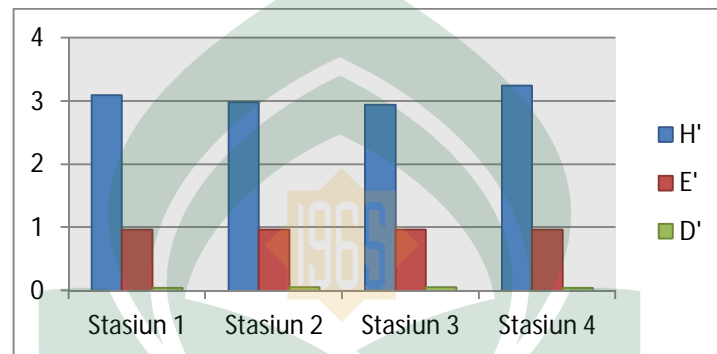

Diagram 4.2 Perbandingan ekologi tiap stasiun.

### 4. Pengamatan Parameter Lingkungan

Berikut adalah tabel pengamatan parameter lingkungan yang meliputi pengukuran suhu, pH, Salinitas, dan Kecerahan dapat dilihat pada tabel 4.3

Tabel 4.3 Pengukuran Parameter Lingkungan

Sumber: Data Primer 2016

No	Indikator	Pagi	Siang
1	Suhu	28°C	29°C
2	pH	7	7
3	Salinitas	17.52	17.79
4	Kecerahan	1.058	1.058

## B. Pembahasan

### 1. Identifikasi Keanekaragaman Makrozoobentos di Padang Lamun di Pulau Samatellu Pedda

Berdasarkan hasil penelitian terdapat 40 spesies Makrozoobentos, yang terdiri dari 6 filum yaitu, Bivalvia Gastropoda, Crustaceae, Echinoidea, Ehinodermata, dan Asteroidea dengan 816 total individu. Dari 6 filum yang ditemukan Gastropoda merupakan filum dengan spesies terbanyak yaitu sebanyak 18 spesies dengan total individu sebanyak 323 individu. Sedangkan bivalvia sebanyak 18 spesies dengan total individu sebanyak 294 individu, Echinodae hanya terdapat Satu spesies dengan total individu 32 individu, Echinodermata hanya satu spesies dengan total individu 79, Asteroidea terdapat tiga spesies dengan total 83 individu, dan filum yang terakhir adalah filum crustaceae dengan jumlah satu spesies dengan total individu sebanyak 24 .

Keanekaragaman Makrozoobentos yang terdapat pada Stasiun 1 (Bagian Utara Pulau Samatellu Pedda) Pada stasiun ini di peroleh 6 filum makrozoobentos diantaranya Bivalvia, dimana ditemukan 11 spesies yaitu *Aquipeten* Sp, *Pinna* Sp, *Tellina Crasipplata*, *Tellina Remeis*, *Tellina Radiata*, *Tellina* Sp, *Codakia Tigerina*, *Dosenia* Sp, *Fragum fragum*, *paphia* Sp dengan jumlah total individu sebanyak 84. Gastropoda dimana ditemukan 9 spesies diantaranya, *Cerithium Rostatum*, *Cerithium Salebrosum*, *Mitra* S, *Morula* Sp, *Asprella*, *Cerithium Puncatum*, *Cerithium* Sp, *Natica* Sp, *Sinum* Sp. Asteroidea ditemukan 2 spesies diantaranya, *Protoaster Nodosus*, *Linchia Laevigata*. Crustaceae

ditemukan 1 spesies yaitu, *Pagurus* Sp. Echinoidea ditemukan 1 spesies yaitu, *Clypeaster* Sp, dan Ehinodermata ditemukan 1 spesies yaitu, *Echinodae*.

Pada stasiun ini spesies yang paling banyak ditemukan adalah, dari filum bivalviayaitu sebanyak 11 spesies dengan jumlah individu sebanyak 84, ini dikarenakan pada stasiun ini lamunnya tidak terlalu tinggi dan didominasi dengan area berpasir. Dimana area berpasir merupakan area yang baik untuk kehidupan bivalvia.

Keanekaragaman Makrozoobentos yang Terdapat pada Stasiun II Pada stasiun ini di peroleh 6 filum makrozoobentos diantaranya Bivalvia, dimana ditemukan 6 spesies yaitu, *Tellina Crasipplata*, *Tellina Radiata*, *Tellina* Sp, *Tellina Tokunagai*, *Spondylus* Sp, *Cheila* Sp dengan jumlah total individu sebanyak 48. Gastropoda dimana ditemukan 10 spesies diantaranya, *Cerithium Rostatum*, *Cerithium Salebrosum*, *Morula* Sp, *Cerithium* Sp, *Imbricaria* Sp, *Strombus* Sp, *Rissoina* Sp, *Conus* Sp, *Cyprea* Sp, *Euchelus* Sp Asteroidae ditemukan 3 spesies diantaranya, *Protoaster Nodosus*, *Linchia Laevigata*, dan *Luidia* sp. Crustaceae ditemukan 1 spesies yaitu, *Pagurus* Sp. Echinoidea ditemukan 1 spesies yaitu, *Clypeaster* Sp, dan Ehinodermata ditemukan 1 spesies yaitu, *Echinodae*. Jumlah spesies di stasiun ini berbeda dari stasiun sebelumnya, pada stasiun ini spesies sedikit berkurang ini dikarenakan karena lokasinya merupakan aktivitas nelayan.

Keanekaragaman Makrozoobentos pada Stasiun III Pada stasiun ini di peroleh 6 filum makrozoobentos diantaranya Bivalvia, dimana ditemukan 6 spesies yaitu *Aquipeten* Sp, *Pinna* Sp, *Tellina Crasipplata*, *Tellina Remeis*, *Tellina Radiata*,

*Tellina* Sp, dengan jumlah total individu sebanyak 71. Gastropoda dimana ditemukan 10 spesies diantaranya, *Cerithium Rostatum*, *Cerithium Salebrosum*, *Strombus* Sp, *Emarginula* Sp, *Imbricaria* Sp, *Cerithium Eburneum*, *Cerithium* Sp, *Natica* Sp, *Sinum* Sp, dan *Clypeomorus* Sp, dengan total individu sebanyak 81. Asteroidea ditemukan 3 spesies diantaranya, *Protoaster Nodosus*, *Linchia Laevigata*, *Luidia* Sp, dengan jumlah individu sebanyak 18. Crustacea ditemukan 1 spesies yaitu, *Pagurus* Sp, dengan total individu 5 Echinoidea ditemukan 1 spesies yaitu, *Clypeaster* Sp, dengan total individu sebanyak 15 dan Echinodermata ditemukan 1 spesies yaitu, *Echinodae*, dengan total individu sebanyak 25.

Keanekaragaman Makrozoobentos pada stasiun IV Pada stasiun ini di peroleh 5 filum makrozoobentos diantaranya Bivalvia, dimana ditemukan 10 spesies yaitu *Aquipeten* Sp, *Pinna* Sp, *Barbatia Decussata*, *Tellina Remeis*, *Tellina Radiata*, *Codakia Tigerina*, *Cheila* Sp, *paphia* Sp, *Corculum Cardissa*, *Soletellina Donadiodes* dengan jumlah total individu sebanyak 81. Gastropoda dimana ditemukan 14 spesies diantaranya, *Cerithium Rostatum*, *Cerithium Salebrosum*, *Cerithium* Sp, *Imbricaria* Sp, *Morula* Sp, *Strombus* Sp, *Mitra* Sp, *Natica* Sp, *Sinum* Sp, *Conus* Sp, *Cyprea* Sp, *Cerithium Punctatum*, *Euchelus* Sp, *Emarginula* Sp, dengan jumlah individu 95. Asteroidea ditemukan 3 spesies diantaranya, *Protoaster Nodosus*, *Linchia Laevigata*, *Liuidia* Sp. Dengan jumlah individu 21. Crustacea ditemukan 1 spesies yaitu, *Pagurus* Sp, dengan jumlah inividu 4 dan Echinodermata ditemukan 1 spesies yaitu, *Echinodae*, dengan jumlah individu 16.

## **2. Pengamatan Indeks Ekologi Makrozoobentos di Pulau Samatellu Pedda**

Berdasarkan hasil penelitian yang telah dilakukan pada empat stasiun maka diperoleh Indeks keanekaragaman  $H' = 3.400$  yang termasuk kategori keanekaragaman tinggi,  $E' = 0.921$  yang termasuk indeks keseragaman kategori Stabil dan  $D' = 0.041$  yang termasuk indeks dominansi kategori tertekan.

Indeks keanekaragaman ( $H'$ ) pada stasiun ini yaitu 3,098, indeks Dominansi ( $E'$ ) pada stasiun ini yaitu 962, dan indeks keseragaman ( $D'$ ) pada stasiun ini yaitu 0,050.

Filum terbanyak yang ditemukan pada stasiun ini adalah Gastropoda dengan total 10 dan sebanyak 66 individu. Indeks Keanekaragaman ( $H'$ ) pada stasiun ini yaitu 2,988, Indeks Dominansi ( $E'$ ) pada stasiun ini yaitu 966, dan Indeks Keseragaman ( $D'$ ) pada stasiun ini yaitu 0,055.

Indeks Keanekaragaman ( $H'$ ) pada stasiun ini yaitu 3,248. Indeks Dominansi ( $E'$ ) pada stasiun ini yaitu 964, dan Indeks Keseragaman ( $D'$ ) pada stasiun ini yaitu 0,043

### **3. Pengamatan Parameter lingkungan**

pengamatan parameter lingkungan meliputi pengamatan suhu, pH, salinitas dan kecerahan. Pengamatan ini dilakukan dua kali yaitu pada saat pagi hari (Surut) dan siang hari (Pasang).

Suhu yang diperoleh pada saat pagi hari yaitu  $28^{\circ}\text{C}$  dan pada siang hari yaitu  $29^{\circ}\text{C}$ . Menurut Hawkes (1978), suhu untuk perkembangan makrozoobentos yaitu kisaran antara  $28^{\circ}\text{C}$  -  $31^{\circ}\text{C}$  dan suhu yang kritis bagi makrozoobentos berkisar

35° C - 40° C, karena dapat menyebabkan kematian. Ini berarti kisaran suhu yang terdapat pada pulau Samatellu pedda masih baik dan bias ditolerir bagi kelangsungan hidup makrozoobentos.

pH yang didapat pada penelitian ini yaitu 7 pada pagi hari maupun pada siang hari. Nontji (2005) menyatakan bahwa derajat keasaman (pH) merupakan suatu parameter yang dapat menentukan produktivitas suatu perairan. Kisaran pH yang berada antara 7-9 cocok untuk pertumbuhan dan perkembangan lamun di perairan. pH di kawasan lamun ikut berpengaruh terhadap keberadaan makrozoobentos. Nilai kisaran pH menunjukkan adanya kepadatan individu dari organisme makrozoobentos khususnya dari kelas Gastropoda dan Bivalvia, hal ini sesuai dengan data yang diperoleh di lapangan dimana komunitas makrozoobentos yang ditemukan pada stasiun penelitian umumnya dari kelas Gastropoda dan kelas Bivalvia.

Salinitas yang diperoleh pada stasiun pengamatan yaitu 17.52‰ pada pagi hari dan 17.79 ‰ pada siang hari. Nilai salinitas masih dalam batas normal untuk kondisi perairan yang berkisar antara 30‰-40‰. Lamun memiliki toleransi yang berbeda-beda terhadap salinitas, namun sebagian besar memiliki kisaran yang lebar terhadap salinitas antara 10-40‰. Penurunan salinitas akan menurunkan kemampuan fotosintesis lamun. Perubahan salinitas sangat berpengaruh terhadap perkembangan beberapa jenis makrozoobentos sejak larva sampai dewasa (Effendi, 2003). Adapun kecerahan yang didapat pada pulau Samatellu pedda yaitu Kecerahan 1.058.

## **BAB V**

### **PENUTUP**

#### **A. Kesimpulan**

Adapun kesimpulan pada penelitian ini yaitu terdapat 40 spesies Makrozoobentos, yang terdiri dari 6 filum yaitu, Bivalvia Gastropoda, Crustaceae, Echinoidea, Ehinodermata, dan Asteroidea dengan 816 total individu. Indeks Keanekaragaman ( $H'$ ) dari keseluruhan stasiun yaitu 3,400, Indeks Dominansi ( $E'$ ) dari keseluruhan stasiun yaitu 0,921, dan Indeks Keseragaman ( $D'$ ) dari keseluruhan stasiun yaitu 0,041.

#### **B. Saran**

Untuk mendapatkan informasi yang lebih luas mengenai makrozoobentos, sebaiknya perlu dilakukan penelitian lebih lanjut mengenai asosiasi makrozoobentos kaitannya dengan kerapatan dan jenis lamun.



## KEPUSTAKAAN

- Barnes, R. D. 1963. *Invertebrate's zoology*. W. B. Saunders Company. Tokyo.
- Bengen, Dietriech G, 2000. *Sinopsis Ekosistem dan Sumberdaya Alam Pesisir*. Pusat Kajian Sumberdaya Pesisir dan Lautan –IPB, Bogor.
- Bengen, Dietriech G. 2001. *Pedoman Teknis Pengenalan dan Pengelolaan Ekosistem Mangrove*. Pusat Kajian Sumberdaya Pesisir dan Lautan –IPB, Bogor.
- Bengen, Dietriech G, 2002. *Pedoman Teknis Pengenalan dan Pengelolaan Ekosistem Mangrove*, Pusat Kajian Sumberdaya Pesisir dan Lautan IPB, Bogor.
- Bengen, Dietriech G, 2003. *Teknik Pengambilan Contoh dan Analisis Data Biofisik Sumberdaya Peisisir - Sinopsis*, Pusat Kajian Sumberdaya Pesisir dan Lautan IPB, Bogor.
- Bengen, Dietriech G, 2004. *Pedoman Teknis Pengenalan dan Pengelolaan Ekosistem Mangrove*, Pusat kajian Sumberdaya Pesisir dan Lautan IPB, Bogor.
- BPS, *Statistik Daerah Kecamatan Liukang Tuppabiring*, 2011.
- Brusca, R. C and G. J. Brusca. 1990. *Invertebrates*. Sinaver Associates, Inc. Publishers Sunderland. Massachusetts
- Dahuri, R. 2001. *Pengelolaan Sumberdaya Wilayah Pesisir Secara Terpadu*. Penerbit Pradnya Paramita. Jakarta.
- Dahuri R. 2003. *Paradigma Baru Pembangunan Indonesia Berbasis Lautan*. IPB. Bogor.
- Hawkes HA. 1978. *Invertebrates as indicator of river water quality*. Toronto: John Willey and Sons.
- Hutabarat dan Evans., 2000. *Pengantar Oseanografi*, Universitas Indonesia-Press, Jakarta.
- Koesobiono, D.G. Begen, M. Hutomo, dan S. Sukardjo [Penerjemah].

- Komatsu T, Umezawa Y, Nakakoka M, Supanwahid C, Kanamoto Z. 2004. Water flow and sediment in *Enhalus acoroides* and other seagrass beds in the Andaman Sea, off Khao Bae Na, Thailand. *Coastal Marine Science* 29: 62-68.
- Kuncoro, Mudrajat, 2004, *Echinodermata* Erlangga, Jakarta.
- Lind, O.T. 1979. Handbook of common Method in Limnology. The C.V. Mosby Company. St. Louis, Missouri. 199 hlm.
- Mitchell, J., 1990, *An Introduction to Logic of Psychological Measurement*, Lawrence Erlbaum Association Incorporation Hillsdale, New Jersey, USA.
- Nontji, Anugerah, 2002, *Laut Nusantara*, Djambatan, Jakarta.
- Nybakken, J.W. 1992. Biologi Laut: Suatu Pendekatan Ekologis. Eidman, M.,
- Odum, E.P. 1993. Dasar-Dasar Ekologi. Tj. Samigan. [Penerjemah]; Srigandono Terjemahan dari: *Fundamental of Ecology*. Gajah Mada Press. Yogyakarta.
- Peterson JB, Heck KL. 2001. Positive interactions between suspension-feeding bivalves and seagrass-a facultative mutualism. *Marine Ecology Progress Series* 213: 143-155.
- Romimohtarto, K. Dan S. Juwana. 2001. Biologi Laut. Ilmu Pengetahuan Tentang Biota Laut. Penerbit Djambatan. Jakarta.
- Suwignyo. 1989. Avertebrata Air. Lembaga Sumberdaya Informasi, IPB. 127 hal.

Lampiran

**BIVALVIA**



*Aquiptecten sp.*



*Barbatia decussata*



*Cheilea sp.*



*Dosinia sp.*

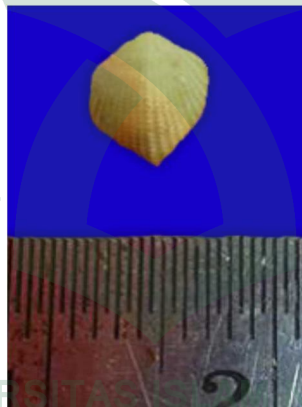

*Fragum fragum*



*Paphia sp.*



*Septifer bilocularis*



*Soletelina donacioces*



*Spondylus sp.*

Lampiran (Lanjutan)



*Tellina crassiplicata*



*Tellina tokunagai*



*Tellina remis*



*Tellina sp.*



*Tymoclea marica*



*Pinna sp.*



*Isognomon sp.*

UNIVERSITAS ISLAM NEGERI  
ALAUDDIN  
M A S S A R

Lampiran (Lanjutan)

GASTROPODA



*Asprella sp*

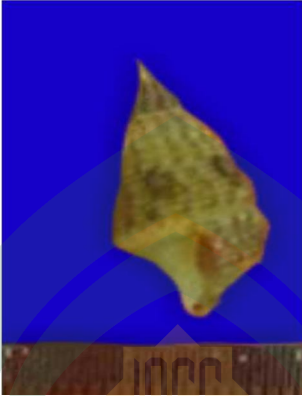

*Cerithium eburneum*



*Cerithium punctatum*



*Cerithium rostratum*



*Cerithium salebrosum*

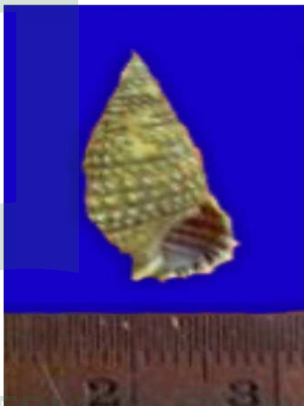

*Cerithium sp.*



*Conus sp.*



*Clypeomorus sp.*



*Cypraea sp.*

Lampiran (Lanjutan)



*Emarginella sp.*

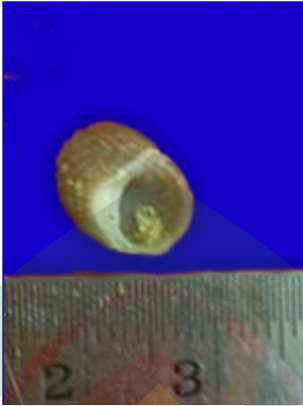

*Euchelus sp.*



*Imbriciana*



*Mitra sp.*



*Monilea sp.*



*Morula sp.*

UNIVERSITAS ISLAM NEGERI  
ALAUDDIN  
MAKASSAR



*Natica sp.*



*Rissoina sp.*

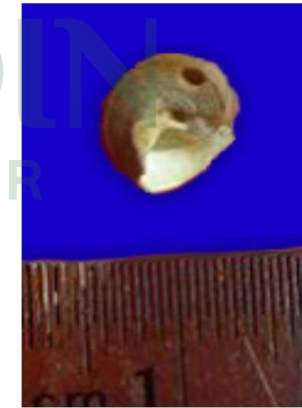

*Sinum sp.*

Lampiran (lanjutan)



CRUSTACEA

*Strombus sp.*

ECHINOIDEA



*Pagurus sp.*

UNIVERSITAS ISLAM NEGERI

*Clypeaster sp.*

ASTEROIDEA

ALAUDDIN  
M A K A S S A R

*Luidia sp.*

*Protoreaster nodosus*



UNIVERSITAS ISLAM NEGERI  
**ALAUDDIN**  
M A K A S S A R