

**PERANAN STUDY KELAYAKAN BISNIS DALAM MENGURANGI
RISIKO PEMBIAYAAN MUDHARABAH
(Study PT BNI Syariah Cabang Makassar)**



*Diajukan untuk Memenuhi Salah Satu Syarat Meraih Gelar Sarjana Ekonomi
(SE) Jurusan Ekonomi Islam pada Fakultas Ekonomi dan Bisnis Islam
Universitas Islam Negeri (UIN) Alauddin Makassar*

Oleh:

AYULDA SULFAIDAR

10200113025

**JURUSAN EKONOMI ISLAM
FAKULTAS EKONOMI DAN BISNIS ISLAM
UNIVERSITAS ISLAM NEGERI ALAUDDIN MAKASSAR**

2017



KEMENTERIAN AGAMA R.I.
UNIVERSITAS ISLAM NEGERI ALAUDDIN MAKASSAR
FAKULTAS EKONOMI DAN BISNIS ISLAM

Kampus I : Jl. Slt. Alauddin No. 63 Makassar Tlp. (0411) 864924 Fax 864923

Kampus II : Jl. Slt. Alauddin No. 36 Samata Sungguminasa – Gowa Tlp. 424835 Fax.424836

PERSETUJUAN PENGUJI DAN PEMBIMBING

Penguji penulis skripsi saudara **AYULDA SULFAIDAR**, NIM: **10200113025**, Mahasiswi Jurusan Ekonomi Islam pada Fakultas Ekonomi dan Bisnis Islam UIN Alauddin Makassar, setelah meneliti dan mengoreksi secara seksama skripsi berjudul “ Peranan Study Kelayakan Bisnis dalam Mengurangi Resiko Pembiayaan Mudharaba (*Study PT BNI Syariah cabang Makassar*)” memandang bahwa skripsi tersebut telah memenuhi syarat-syarat ilmiah dan dapat disetujui untuk diajukan pada ujian **MUNAQASYAH**.

Demikian persetujuan ini diberikan untuk proses lebih lanjut.

Samata, November 2017

Dewan Penguji dan Pembimbing

Penguji I : Jamaluddin, M., SE., M.Si (.....)

Penguji II : Mustofa Umar, S.Ag., M.Ag (.....)

Pembimbing I : Drs. Thamrin Logawali, MH. (.....)

Pembimbing II : Dr. Ir. Idris Parakkassi MM (.....)

PERSETUJUAN PEMBIMBING

Pembimbing penulisan skripsi penelitian saudara Ayulda Sulfaidar, NIM : **10200113025**, mahasiswa Jurusan Ekonomi Islam pada Fakultas Ekonomi Dan Bisnis Islam UIN Alauddin Makassar, setelah meneliti dan mengoreksi secara seksama skripsi penelitian yang bersangkutan dengan judul, "**Peranan Study Kelayakan Bisnis Dalam Mengurangi Risiko Pembiayaan Mudharabah (Studi Bank Bni Syariah Cabang Makassar)**". Memandang bahwa proposal penelitian tersebut telah memenuhi syarat – syarat ilmiah dan dapat disetujui untuk diseminarkan.

Demikian persetujuan ini diberikan untuk diproses lebih lanjut.

Samata, November 2017

Pembimbing I

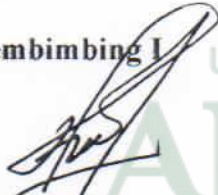

Drs. Thamfin Logawali, M.H
NIP. 19551024 198703 1 001

Pembimbing II



Dr. Idris Parakassi, MM
NIDN/NUP. 0904126901

DAFTAR ISI

HALAMAN JUDUL.....	i
PERNYATAAN KEASLIAN SKRIPSI.....	ii
KATA PENGANTAR	iii
DAFTAR ISI.....	vi
ABSTRAK	vii
BAB I PENDAHULUAN	
A. Latar Belakang	1
B. Rumusan Masalah	5
C. Fokus penelitian dan deskripsi fokus	5
D. Kajian Pustaka.....	7
E. Tujuan dan KegunaanPenulisan	11
BAB II TINJAUAN TEORITIS	
A. Study Kelayakan	12
B. Risiko pada perbankan syariah.....	16
C. Pembiayaan Mudharabah	26
D. Kerangka Pikir	35
BAB III METODE PENELITIAN	
A. Jenis Penelitian.....	36
B. Lokasi dan Waktu Penelitian	37
C. Pendekatan Penelitian	38
D. Sumber Data.....	39
E. Instrument Penelitian	39
F. Teknik Pengelolaan dan Analisis Data	40
G. Pengujian Keabsaha Data	43
BAB IV HASIL PENELITIAN	
A. Gambaran Umum Peusahaan	45
B. Pembahasan dan Penelitian	71
BAB V PENUTUP	
A. Kesimpulan	79
B. Saran	79
DAFTAR PUSTAKA	81
LAMPIRAN	
DAFTAR RIWAYAT HIDUP	

KATA PENGANTAR

بِسْمِ اللَّهِ الرَّحْمَنِ الرَّحِيمِ

Assalamu'alaikum Warohmatullahi Wabarokatu.

Alhamdulillah, segala Puji dan syukur kita panjatkan atas kehadiran Allah Swt. Yang telah melimpahkan rahmat dan karunia-Nya pada hamba-hamba-Nya. Dia menganugerahkan akal dan fikiran serta pemahaman kepada setiap hamba-Nya.

Shalawat dan salam semoga selalu tercurah kepada Rasulullah Saw. yang telah membebaskan kita dari jaman jahiliyah ke jaman yang penuh dengan perkembangan ilmu pengetahuan, kepada keluarganya, sahabat-sahabatnya, tabiin-tabiinnya, sampai kepada kita yang masih konsekuen terhadap ajarannya.

Penulisan skripsi ini bertujuan untuk memenuhi salah satu syarat untuk meraih gelar sarjana ekonomi (SE) jurusan ekonomi islam pada fakultas ekonomi dan bisnis islam universitas islam Negeri (UIN) Alauddin Makassar. Adapun judul dari skripsi yang di tulis oleh penulis yaitu “Peranan Study Kelayakan Bisnis dalam Mengurangi Risiko Pembiayaan Mudharabah” dengan penelitian di lakukan di PT BNI Syariah cabang Makassar

Penulis menyadari bahwa skripsi ini sangat jauh dari kata sempurna, dan tidak akan terwujud tanpa adanya bantuan dari banyak pihak. Do'a dan dukungan serta motivasi dari kedua orang tua saya juga hal yang sangat berpengaruh dalam menyelesaikan penyusunan skripsi ini, maka pada kesempatan ini saya mengucapkan

terimakasih yang sebesar- besarnya kepada papaku Moni dan mamaku saharia. Semoga Allah Swt. senantiasa melimpahkan rahmat dan kesehatan kepada mereka serta selalu berada dalam lindungan-Nya. Amin

Pada kesempatan kali ini penulis juga mengucapkan banyak terimakasih kepada yang terhormat:

1. Bapak Prof. Dr. H. Musafir Pabbabari, M.Si, selaku rektor Universitas Islam Negeri (UIN) Alauddin Makassar dan para pembantu serta jajarannya yang senantiasa mencurahkan dedikasinya dalam rangka meningkatkan kualitas dan mutu universitas Islam Negeri (UIN) Alauddin Makassar
2. Bapak Prof. Dr. H. Ambo Asse, M.Ag selaku dekan fakultas ekonomi dan bisnis Islam Universitas Islam Negeri (UIN) Alauddin Makassar, bapak Prof. Dr. H. Muslimin Kara M.Ag selaku wakil dekan I, bapak Dr. H. Abdul Wahab Se, M. Si, selaku wakil dekan II, serta bapak Dr. Syaharuddin M. Si selaku wakil dekan III.
3. Ibu Dr. Hj. Rahmawati, M. Ag selaku ketua jurusan ekonomi Islam dan bapak Drs. Thamrin Logawali, MH, selaku sekretaris jurusan ekonomi Islam fakultas ekonomi dan bisnis Islam Universitas Islam Negeri (UIN) Alauddin Makassar.
4. Bapak Drs. Thamrin Logawali, MH, selaku pembimbing I dan bapak Dr. Ir. Idris Parakassi, MM. selaku pembimbing II, yang dengan sabar meluangkan waktunya untuk membimbing serta memberikan arahan kepada penulis dalam penyusunan skripsi ini.

5. Kepada seluruh dosen ekonomi Islam fakultas ekonomi dan bisnis Islam Universitas Islam Negeri (UIN) Alauddin Makassar yang telah memberikan banyak pelajaran bagi penulis.
6. Seluruh pegawai, staf akademik, staf perpustakaan, staf jurusan ekonomi Islam fakultas ekonomi dan bisnis Islam Universitas Islam Negeri (UIN) Alauddin Makassar
7. Kepada pihak PT BNI Syariah cabang Makassar yang telah bersedia memberikan informasi kepada penulis terkait penulisan skripsi.
8. Kepada kakak-kakak serta adik-adik saya yang telah memberikan dukungan dan do'a tanpa lelah.
9. Kepada seluruh keluarga besar ekonomi Islam kelas 1-2 angkatan 2013 yang telah berjuang bersama-sama dan melewati setiap proses serta rintangan dalam meraih gelar sarjana.
10. Kepada seluruh teman-teman saya baik teman jurusan, teman fakultas, teman seangkatan, maupun teman kost.

Samata, November 2017

Penyusun

Ayulda Sulfaidar

Nim: 10200113025

ABSTRAK

NAMA : AYULDA SULFAIDAR
NIM : 10200113025
JURUSAN : EKONOMI ISLAM
JUDUL : PERANAN STUDY KELAYAKAN BISNIS DALAM MENGURANGI
RISIKO PEMBIAYAAN MUDHARABAH (STUDI PT BNI SYARIAH
CABANG MAKASSAR)

Peningkatan pembiayaan yang semakin pesat sejalan dengan peningkatan risiko yang semakin tinggi pula, sehingga untuk meminimalisir kemungkinan terjadinya risiko tersebut dilakukan sebuah study kelayakan bisnis untuk menilai layak tidaknya pembiayaan tersebut di lakukan. Hal itu pula di lakukan oleh perbankan syariah, sehingga tujuan penelitian ini adalah untuk mengetahui peranan study kelayakan bisnis dalam mengurangi risiko pembiayaan mudharabah pada PT BNI Syariah cabang Makassar.

Jenis penelitian yang digunakan adalah kualitatif, dengan data primer yang bersumber dari hasil wawancara dengan *account officer* atau analis pembiayaan produktif di Bank BNI Syariah kantor cabang utama Makassar dengan analisis data berupa *data reduction, data display, conclusion drawing/verification*

Hasil penelitian ini menunjukkan bahwa pembiayaan mudharabah pada perbankan syariah memiliki risiko yang cukup besar dan untuk meminimalisir kemungkinan terjadinya risiko tersebut dilakukan study kelayakan bisnis. Pelaksanaan study kelayakan bisnis pada PT BNI Syariah Cabang Makassar hampir sama dengan yang umumnya di lakukan yaitu dengan menilai beberapa aspek serta memperhatikan 5C, akan tetapi yang menjadi perbedaannya adalah penilaian aspek kepatuhannya. adapun kesimpulan yang diperoleh dari penelitian ini adalah bahwasanya study kelayakan bisnis memiliki peranan yang sangat penting, sebab mampu menyerap risiko-risiko yang kemungkinan akan terjadi pada pembiayaan. Akan tetapi pada pembiayaan mudharabah studi kelayakan bisnis tersebut belum mampu menyerap semua risiko-risiko yang kemungkinan akan terjadi Karena pada dasarnya risiko yang harus di tanggung oleh pembiayaan mudharabah jauh lebih besar jika di bandingkan dengan pembiayaan lainnya.

Adapun implikasi dari penelitian ini adalah kepada pihak bank agar lebih berhati-hati dan teliti serta memperhatikan kriteria 5C dan meningkatkan sumber daya manusia agar kemungkinan terjadinya risiko lebih mampu di minimalisir dan kepada pihak peneliti selanjutnya agar lebih di kembangkan dari penelitian yang dilakukan penulis.

Kata kunci: studi kelayakan bisnis, risiko, pembiayaan mudharabah

BAB I

PENDAHULUAN

A. Latar Belakang

Melakukan kegiatan bisnis maupun kegiatan usaha lainnya termasuk pembiayaan mudharabah pada perbankan syariah, tidak terlepas dari kemungkinan terjadinya risiko, sebagaimana risiko yang dihadapi oleh perbankan konvensional pada umumnya “meski pada perbankan Syariah terdapat risiko unik yang melekat pada bank sebagai konsekuensi kepatuhan terhadap prinsip-prinsip syariah.”¹

Adapun risiko-risiko perbankan pada umumnya di bandingkan dengan bank syariah, mengacu pada pasal 4 butir 1 PBI No. 5/8/PBI/2003 antara lain, “risiko kredit (risiko pembiayaan), risiko pasar, risiko likuiditas, risiko operasional, risiko hukum, risiko reputasi, risiko strategi, dan risiko kepatuhan.”² Selain itu Bank syariah juga harus menghadapi risiko-risiko lain yang unik (khas). Risiko unik ini muncul karena isi neraca bank syariah yang berbeda dengan bank konvensional. Dalam hal ini pola bagi hasil (*profit and loss sharing*) yang dilakukan “bank syari’ah menambah kemungkinan munculnya risiko-risiko lain, Seperti *withdrawal risk*, *fiduciary risk*, dan *displaced commercial risk*.”³

Banyaknya risiko yang harus di hadapi oleh perbankan syariah menyebabkan semakin meningkatnya pembiayaan bermasalah pada BUS dan UUS ini terbukti dari

¹Tariqullah Khan dan Habib Ahmed, *Manajemen Risiko Lembaga Keuangan Syariah*, (Jakarta : Bumi Aksara, 2008), h. 11

²<https://andriyani95.wordpress.com>, jam 11:57, Kamis, 13 Juni 2017

³<https://deoue.wordpress.com/2010/01/25/manajemen-risiko-perbankan-syariah/>, Erlina Agustini, dan Darul Ulum, jam 11:59, Kamis, 13 Juni 2017

jumlah NPF BUS dan UUS pada tahun 2013, meningkat menjadi 2.62% dari 2,22 % pada tahun 2012 dan terus meningkat pada tahun 2014 dan 2015. Pada tahun 2015, NPF BUS dan UUS adalah sebesar 4.84%, sedangkan pada bank BNI Syariah tahun 2016 pembiayaan sebesar 33,79% dengan NFS goss sebesar 1,86 %⁴. Meskipun NPF yang terjadi pada bank BNI Syariah tergolong rendah ini tidak menjamin bahwa NPF tersebut akan konsisten berada pada level yang rendah, begitu pula pada bank BNI Syariah cabang Makassar.

PT BNI Syariah kantor cabang utama Makassar yang terletak di Jl. Dr. Sam Ratulangi No. 140 Kelurahan. Mario, Kecamatan Mariso Makassar Sulawesi Selatan 90125 merupakan salah satu cabang PT BNI Syariah hasil relokasi yang merupakan gedungnya sendiri dengan tujuan untuk menambah pelayanan yang baik dan maksimal kepada nasabah.⁵ Bank BNI Syariah cabang Makassar mencanangkan akan tetap berfokus pada pembiayaan produktif dan pembiayaan produktif sangat rentan dengan kemungkinan terjadinya risiko.

Tahun 2016 PT BNI Syariah cabang Makassar mencatatkan peningkatan pengajuan aplikasi permohonan pembiayaan di Wilayah Makassar hingga 30% pada pekan pertama Ramadan. Adapun pembiayaan produktif naik sebesar 20% dibandingkan dengan hari biasa. BNI Syariah Cabang Makassar telah menyalurkan pembiayaan sebesar Rp626,74 miliar dengan rasio NPF pada level yang relatif terjaga

⁴www.republika.co.id

⁵Lihat <http://www.bnisyariah.co.id>

pada posisi 2,67%.⁶ Ini menunjukkan bahwa penyaluran pembiayaan pada perbankan Syariah termasuk bank BNI Syariah cabang Makassar tidak terlepas dari kemungkinan terjadinya risiko pembiayaan meskipun masih tergolong rendah dan relative terjaga.

Meminimalisir risiko- risiko tersebut pada pembiayaan mudharabah pada perbankan syariah cabang Makassar di waktu yang akan datang maka sebelum memberikan dana kepada nasabah bank terlebih dahulu harus melakukan suatu study untuk menilai apakah nasabah tersebut layak diberi dana, ditunda atau bahkan dibatalkan.

Adapun yang dimaksud dengan mudharabah adalah akad kerjasama usaha antara dua pihak di mana pihak pertama (pemilik dana/*shahibul mal*) menyediakan seluruh dana, sedangkan pihak ke dua (pengelola dana/*mudhrib*) bertindak selaku pengelola, dan keuntungan di bagi di antara mereka sesuai kesepakatan sedangkan kerugian financial hanya di tanggung oleh pemilik dana.⁷

“Akad mudharabah merupakan suatu transaksi investasi yang berdasarkan kepercayaan”.⁸ Investasi adalah salah satu keputusan utama keuangan. Keputusan investasi biasanya memerlukan dana yang sangat besar, sehingga perlu analisis yang mendalam sebelum menjalankan investasi. Salah satu sifat dasar investasi adalah “adanya ketidakpastian di waktu yang akan datang.”⁹ Pengeluaran investasi terjadi sekarang, sementara hasilnya baru dapat diharapkan di waktu yang akan datang. Ini

⁶<http://sulawesi.bisnis.com>

⁷Sri Nurhayati-Wasila, *Akuntansi Syariah di Indonesia*, (Edisi 3; Jakarta: Salemba Empat, 2013), h. 128

⁸Sri Nurhayati-Wasila, *Akuntansi Syariah di Indonesia*, h. 128

⁹Toto Prihadi, *Analisis Investasi.*, (Jakarta: PPM, 2010,),h. 3

menunjukkan bahwa sebelum melakukan investasi para investor terlebih dahulu harus memperhatikan atau melakukan studi kelayakan agar terhindar dari risiko kerugian.

Study yang dilakukan sebelum memberikan pembiayaan kepada nasabah yaitu study kelayakan bisnis. Adapun pengertian dari study kelayakan bisnis adalah suatu penelitian tentang layak tidaknya suatu rencana bisnis dibangun dan dioperasikan secara rutin dalam rangka pencapaian keuntungan yang maksimal untuk waktu yang tidak ditentukan. Study kelayakan juga dapat di artikan sebagai suatu penelitian tentang layak tidaknya suatu proyek dibangun untuk jangka waktu tertentu.

Selain dari pengertian tersebut, Study kelayakan bisnis juga memiliki makna sebagai suatu kegiatan yang mempelajari secara mendalam tentang suatu usaha atau bisnis yang akan di jalankan, dalam rangka menentukan layak atau tidak usaha tersebut di jalankan. Untuk menentukan layak atau tidaknya suatu usaha dapat dilihat dari berbagai aspek. Setiap aspek untuk dapat dikatakan layak harus memiliki suatu standar nilai tertentu, namun keputusan penilaian tak hanya dilakukan pada salah satu aspek saja. Penilaian untuk menentukan kelayakan “harus di dasarkan kepada seluruh aspek yang akan di nilai nantinya.”¹⁰

Berdasarkan pemaparan tersebut, dapat di tarik kesimpulan bahwa study kelayakan sangatlah penting dilakukan dalam hal pengambilan keputusan, bukan hanya bagi perbankan syariah ataupun perusahaan saja, melainkan juga oleh masyarakat luas dan yang terkait dengan pembiayaan tersebut.

¹⁰Kasmir, dan Jakfar, *Studi Kelayakan Bisnis*,. (Jakarta: PT Kharisma Putra Utama, 2009), h.7

Seperti yang telah di sebutkan sebelumnya bahwa study kelayakan tidak hanya di gunakan dalam kegiatan bisnis saja, melainkan juga dalam kegiatan investasi, dan pembiayaan maka itu berarti bahwa perbankan syariah juga akan melakukan suatu study kelayakan sebelum menyalurkan dana (pembiayaan mudharabah) kepada nasabah.

Berdasarkan latar belakang tersebut di atas maka penulis tertarik untuk meneliti masalah ini dan mengangkat permasalahan tersebut dalam skripsi yang berjudul “Peranan Study Kelayakan bisnis dalam Mengurangi Risiko Pembiayaan Mudharabah”

B. Rumusan Masalah

Berdasarkan latar belakang tersebut, maka permasalahan yang akan dibahas oleh penulis yaitu bagaimanakah peranan study kelayakan bisnis dalam mengurangi risiko pembiayaan mudharabah pada Bank BNI Syariah cabang makassar?

C. Fokus Penelitian dan Deskripsi Fokus

1. Fokus penelitian

Fokus penelitian merupakan batasan masalah yang akan diteliti. Dalam hal ini penulis akan memfokuskan penelitian kepada “Bagaimana Peranan Study Kelayakan Bisnis dalam Mengurangi Risiko Pembiayaan Mudharabah”

2. Deskripsi fokus

Deskripsi fokus yaitu memberikan gambaran yang jelas terhadap fokus penelitian agar tidak terjadi kesalahpahaman dalam penafsiran istilah-istilah yang

terdapat dalam skripsi, maka penulis memberikan pengertian dari beberapa istilah yang terdapat dalam judul skripsi sebagai berikut:

a. Study kelayakan bisnis

Menurut Husein Umar menyatakan studi kelayakan bisnis adalah suatu penelitian layak atau tidaknya suatu proses besar yang biasanya merupakan proyek investasi itu dilaksanakan.¹¹

b. Risiko

menurut PBI No. 13/25/PBI/2011 tentang penerapan manajemen risiko bagi BUS dan UUS. Risiko adalah potensi kerugian akibat terjadinya suatu peristiwa tertentu sementara itu, risiko kerugian adalah kerugian yang terjadi sebagai konsekuensi langsung atau tidak langsung dari kejadian risiko. Kerugian itu bisa berbentuk financial atau nonfinancial.¹²

c. Pembiayaan mudharabah

Mudharabah berasal dari kata *adhharaby fil ardhy* yaitu kepergian untuk urusan dagang. Disebut juga *qiradh* yang berasal dari kata *alqardhu* yang berarti potongan, karena pemilik memotong sebagian hartanya untuk diperdagangkan dan memperoleh sebagian keuntungan.¹³

¹¹Ekonomi Sajalah.blogspot.com, Rabu 23 Agustus 2017

¹²Bambang Rianto Rustam, *Manajemen Risiko "Perbankan Syariah di Indonesia"*, h. 30

¹³Sri Nurhayati-Wasila, *Akuntansi Syariah di Indonesia*, (Edisi 3; Jakarta: Salemba Empat, 2013), h. 128

D. Kajian Pustaka

Adapun beberapa penelitian yang memiliki keterkaitan dengan penelitian yang di lakukan oleh penulis, yaitu:

No.	Peneliti, Judul, Hasil	Metode	Hasil peneitian
1	2	3	4
1.	Jamilatul iqlima, “Penerapan Manajemen Risiko Pembiayaan pada Bank BNI Syariah Yogyakarta”, 2015	Deskriptif kualitatif	Untuk mengatasi risiko-risiko yang muncul akibat pembiayaan bermasalah BNI Syariah Yogyakarta berpedoman pada peraturan bank Indonesia no. 13/23/PBI/2011 mengenai penerapan manajemen risiko pada bank umum syariah dan unit usaha syariah, diantaranya melalui penilaian risiko dengan langkah-langkah identifikasi risiko dengan mengidentifikasi kondisi nasabah sesuai dengan prinsip 5 C (<i>character, capacity, capital, condition, and colleteral</i>) dan analisis 3R (<i>return, repayment, risk bearing activity</i>). Pengukuran risiko dengan penggolongan kedalam kategori kolektabilitas 1 sampai 5. Pemantauan risiko dilakukan oleh <i>unit collection</i> dan <i>divisi recovery and remedial</i> . Selanjutnya bank BNI Syariah melakukan pengendalian risiko dengan prinsip kehat-hatian. Cara yang diambil untuk menangani pembiayaan bermasalah yaitu dengan surat peringatan pertama (SP-1) sampai (SP-3), somasi 1 sampai 3, dan sampai pelelangan jaminan nasabah. Perkembangan manajemen risiko bertahan dalam kateori “ <i>low to moderate</i> ” atau rendah ke sedang dan dengan kualitas penerapan manajemen risiko (KMPR) berpredikat “ <i>satisfactory</i> ” atau memadai.

1	2	3	4
2	Dewi Anggreani, "Analisis Manajemen Risiko Pembiayaan pada BNI Syariah Cabang Semarang" 2015	Deskriptif kualitatif	<ol style="list-style-type: none"> 1. Faktor-faktor penyebab terjadinya risiko pembiayaan mencakup risiko SDM (sumber daya manusia) dan operasional. 2. Penerapan manajemen risiko pembiayaan di BNI Syariah Semarang pertama ditangani oleh <i>unit processing</i>. Ketika sudah jatuh tempo belum bisa membayar maka pembiayaan tersebut akan ditangani oleh <i>unit remedial recovery</i>. Jika <i>unit remedial recovery</i> tidak mampu menangani maka pembiayaan tersebut akan diserahkan ke <i>branch internal control</i> yang dimana adalah pengawas operasional bank yang tugasnya mengawasi proses pembiayaan dari awal sampai akhir. 3. Penyelesaian pembiayaan bermaalah di BNI Syariah Semarang lebih baik dan menguntungkan nasabah jika dibandingkan dengan bank konvensional yang berarti pembiayaan lebih kompetitif jika dibandingkan dengan kredit di bank konvensional.
3	Lukman Hakim, "Manajemen Risiko Pembiayaan Mudharabah pada Bank BNI Syariah Cabang Fatmawati", 2015	kualitatif	Untuk mengantisipasi risiko yang muncul pada produk mudharabah, BNI Syariah memiliki penerapan dalam mengantisipasi risiko yang terjadi khususnya risiko kredit atau pembiayaan. Bank BNI Syariah menerapkan beberapa cara dengan berpedoman pada peraturan bank Indonesia no. 13/23/PBI/2011 mengenai penerapan manajemen risiko pada bank umum syariah dan unit usaha syariah.

1	2	3	4
4	Dwi Febry Nurcahyo, "Analisis Kelayakan Bisnis" (Study Kasus pada PT. Pemuda Mandiri Sejahtera). (2011)	Kualitatif dan kuantitatif	<ol style="list-style-type: none"> 1. Aspek pasar dari perdagangan <i>cutting tool-ceratech, sia-abbrasive</i> dan pembuatan part komponen unit filter elemen memiliki prospek yang cukup besar dan masih terbuka potensi di cikarang yang masih besar. 2. Dilihat dari analisis aspek teknis menunjukkan bahwa kebutuhan bahan baku dapat dipenuhi oleh supplier lokal, kebutuhan peralatan dan perlengkapan di hitung dari rencana produksi. 3. Berdasarkan analisis financial yang telah dilakukan, dapat diperoleh kesimpulan sbagai berikut: <ol style="list-style-type: none"> a. Dari perhitungan rugi laba, setiap tahun usaha ini akan menghasilkan keuntungan terus meningkat. b. Dari perhitungan periode pengembalian (<i>pay back period</i>) dan MARR yang di tentukan (7,5% dan 10%), dapat di ketahui bahwa periode pengebalian dari usaha ni terbilang cepat yaitu 7 bulan 21 hari dan 1 tahun 1 bulan 5 hari. c. Dari hasil prhitungan parameter kelayaan menunjukkan hasil sebagai berikut: <ol style="list-style-type: none"> 1. $NPV > 0$ 2. $IRR. > MARR$ 3. $BCR > 0$ <p>dengan demikian dari segi financial, rencana usaha ini layak untuk diimplementasikan.</p> 4. Berdasarkan hasil analisis sensitivitas, bisnis ini ternyata cukup sensitive dan relative cukup baik walaupun masih banyak perubahan-perubahan yang terjadi, yang dapat mempengaruhi perubahan terhadap perusahaan.

1	2	3	4
5.	Kasman syarif, "Analisis Kelayakan Usaha Produk Minyak Aromatic Merek FlosH" (Study Kasus pada UKM Marun Aromaterapi). (2011)	Kualitatif dan kuantitatif	<p>1. Hasil analisis kelayakan pada aspek pasar dan pemasaran, aspek teknik dan teknologi dan aspek manajemen dan operasional menunjukkan bahwa usaha minyak angin ini layak untuk dilaksanakan.</p> <p>2. Berdasarkan hasil analisis aspek financial menunjukkan nilai NPV positif (Rp. 659.100.845,-), nilai IRR 79.50% dimana nilai ini lebih besar dari nilai suku bunga yang di gunakan (14%), Net B/C 2.50, BEP Rp. 113.149.038,- dan BP 1.25 tahun yang berarti usaha ini sudah dapat menutup biaya invests awalnya sebelum umur usaha berakhir. Semua hasil perhitungan pada analisis financial juga menunjukkan bahwa usaha ini layak untuk dijalankan.</p> <p>3. Kenaikan harga bahan baku yang masih ditoleransi oleh marun aromaterapi ini adalah 9 %, dimana akan menghasilkan nilai NPV sebesar 1.941.335, nilai <i>net B/C</i> sebesar 1.06, dan nilai IRR sebesar 23.10. penurunan harga jual sebesar 20%, usaha pembuatan minyak angin <i>aromatherapy</i> mrun masih layak untuk dilakukan. Nilai NPV yang didapatkan sebesar 574.648, nilai <i>net B/C</i> sebesar 1.02 d nilai IRR sebesar 20.92. nilai kenaikan harga bahan baku dan penurunan harga jual produk usaha marun <i>aromatherapy</i> masih layak untuk dijalankan adalah sebesar 6% dan 6%. Nilai NPV sebesar 2.477.408, nilai <i>net B/C</i> sebesar 1.08 dan nilai IRR sebesar 23.95.</p>

E. Tujuan dan Kegunaan Penelitian

1. Tujuan penelitian

Adapun tujuan penulisan berdasarkan latar belakang tersebut yaitu untuk mengetahui bagaimana peranan study kelayakan bisnis dalam mengurangi risiko pembiayaan mudharabah pada Bank BNI Syariah cabang Makassar

2. Kegunaan Penulisan

Kegunaan yang diharapkan dari penelitian ini adalah:

a. Secara teoritis

- 1) Hasil penelitian ini diharapkan dapat memberikan kontribusi dalam perkembangan ekonomi Islam terkhusus pada study kelayakan bisnis dalam perspektif Islam.
- 2) Hasil penelitian ini akan di jadikan bahan referensi untuk kegiatan penelitian yang sejenis pada waktu mendatang.

b. Secara praktis

- 1) Diharapkan dapat memberikan informasi yang konstruktif guna di jadikan bahan masukan bagi
- 2) Diharapkan para pelaku study kelayakan bisnis agar dapat memerhatikan aturan-aturan syariah dalam melakukan kegiatannya.

BAB II

TINJAUAN TEORITIS

A. *Study Kelayakan Bisnis*

Yacob Ibrahim, study kelayakan bisnis merupakan bahan pertimbangan dalam mengambil suatu keputusan, apakah menerima atau menolak suatu gagasan usaha atau proyek yang di rencanakan. Menurut Husein Umar “menyatakan studi kelayakan bisnis adalah suatu penelitian layak atau tidaknya suatu proses besar yang biasanya merupakan proyek investasi itu dilaksanakan.”¹²

Selain dari pengertian tersebut, Study kelayakan bisnis juga memiliki makna sebagai suatu kegiatan yang mempelajari secara mendalam tentang suatu usaha atau bisnis yang akan di jalankan, dalam rangka menentukan layak atau tidak usaha tersebut di jalankan. Untuk menentukan layak atau tidaknya suatu usaha dapat dilihat dari berbagai aspek. Setiap aspek untuk dapat dikatakan layak harus memiliki suatu standar nilai tertentu, namun keputusan penilaian tak hanya dilakukan pada salah satu aspek saja. Penilaian “untuk menentukan kelayakan harus di dasarkan kepada seluruh aspek yang akan di nilai nantinya”.¹³

Manfaat study kelayakan bisnis diantaranya “bagi pihak investor, pihak kreditor, pihak manajemen dan perusahaan, pihak pemerintah dan masyarakat, serta bagi tujuan pembangunan ekonomi.”¹⁴

¹²Ekonomi Sajalah.blogspot.com, Rabu 23 Agustus 2017

¹³Kasmir, dan Jakfar, *Studi Kelayakan Bisnis*, (Jakarta: PT Kharisma Putra Utama, 2009), h. 7

¹⁴Husein Umar, *Study Kelayakan Bisnis*,(Edisi 3; Jakarta: PT. Gramedia pustaka utama, 2005), h. 19

Bagi pihak Investor, jika hasil studi kelayakan yang telah dibuat ternyata layak direalisasikan, pemenuhan kebutuhan akan pendanaan dapat mulai di cari.

Bagi pihak kreditor, pendanaan proyek dapat juga di pinjam dari bank.

Pihak bank, sebelum memutuskan untuk memberikan kredit atau tidak, perlu megkaji ulang study kelayakan bisnis yang telah di buat, termasuk mempertimbangkan sisi-sisi lain, misalnya bonafiditas dan tersedianya agunan yang dimiliki perusahaan.¹⁵

Pihak manajemen dan perusahaan, studi kelayakan bisnis dapat di buat oleh pihak eksternal perusahaan maupun pihak internal perusahaan (sendiri). Terlepas dari siapa yang membuat proposal ini merupakan upaya dalam rangka merealisasikan ide proyek yang ujung-ujungnya bermuara pada peningkatan usaha untuk meningkatkan laba perusahaan. Sebagai pihak yang menjadi *project leader*, sudah tentu pihak manajemen perlu mempelajari study kelayakan itu, “misalnya dalam hal pendanaan, berapa yang dialokaskan dari modal sendiri, rencana pendanaan dari investor dan dari kreditor.”¹⁶

Pihak pemerintah dan masyarakat: penyusunan studi kelayakan bisnis perlu memperhatikan kebijakan-kebijakan yang telah di tetapkan oleh pemerintah karena bagaimanapun pemerintah dapat, secara langsung maupun tidak langsung, mempengaruhi kebijakan perusahaan. Penghematan devisa Negara, penggalangan ekspor nonmigas dan pemakaian tenaga kerja missal merupakan contoh-contoh kebijakan pemerintah di sector ekonomi. “Proyek-proyek bisnis yang membantu

¹⁵Husein Umar, *Study Kelayakan Bisnis*, h. 19

¹⁶Husein Umar, *Study Kelayakan Bisnis*, h. 20

kebijakan pemerintah inilah yang diprioritaskan untuk di bantu, misalnya dengan subsidi dan keringanan lain.”¹⁷

Bagi tujuan pembangunan ekonomi: dalam menyusun study kelayakan bisnis perlu juga dianalisis manfaat yang akan di dapat dan biaya yang akan ditimbulkan oleh proyek terhadap perekonomian nasional. Aspek-aspek yang perlu dianalisis untuk mengetahui biaya dan manfaat tersebut antara lain di tinjau dari aspek Rencana pembangunan nasional, distribusi nilai tambah pada seluruh masyarakat, nilai investasi per tenaga kerja, pengaruh social, serta analisis kemanfaatan dan beban social. “Jadi jelas bahwa study kelayakan bisnis yang di buat perlu dikaji demi tujuan-tujuan pembangunan ekonomi nasional.”¹⁸

Studi kelayakan bisnis harus memenuhi beberapa persyaratan agar dapat mencapai sasaran dari berbagai pihak yaitu sebagai berikut:

1. Studi kelayakan harus dilakukan dengan teliti dan penuh kehati-hatian
2. Studi harus dilakukan dengan dukungan data yang lengkap
3. Studi harus dilakukan dengan kejujuran dan ketulusan hati
4. Studi harus dilakukan dengan objektif
5. Studi harus dilakukan dengan adil, tidak memihak kepentingan tertentu
6. Studi harus dapat di uji jika diperlukan untuk menguji kebenaran hasil studi.¹⁹

Aspek-aspek yang dinilai dalam studi kelayakan bisnis meliputi “aspek hokum, aspek pasar dan pemasaran, aspek keuangan, aspek teknis/ operasional, aspek

¹⁷Husein Umar, *Study Kelayakan Bisnis*, h. 20

¹⁸Husein Umar, *Study Kelayakan Bisnis*,21

¹⁹Jumingan, *Studi Kelayakan Bisnis “teori dan pembuatan proposal kelayakan ”*. (Cet. 3; Jakarta: Bumi Aksara, 2014), h. 9

manajemen dan organisasi, aspek ekonomi dan sosial, serta aspek dampak lingkungan.”²⁰

Aspek hukum digunakan untuk meneliti kelengkapan, kesempurnaan, dan keaslian dokumen yang dimiliki mulai dari badan usaha, izin-izin sampai dokumen lainnya. Kemudian aspek pasar dan pemasaran meneliti “seberapa besar pasar yang akan di masuki dan seberapa besar kemampuan perusahaan untuk menguasai pasar serta bagaimana strategi yang akan di jalankan nantinya.”²¹

Aspek keuangan adalah untuk menilai kemampuan perusahaan dalam memperoleh pendapatan serta besarnya biaya yang dikeluarkan. Adapun “aspek manajemen dan organisasi adalah untuk mengukur kesiapan dan kemampuan sumber daya sumber daya manusia yang akan menjalankan usaha tersebut dan mencari bentuk organisasi yang sesuai dengan usaha yang di jalankan.”²²

Aspek teknis atau produksi adalah untuk menentukan lokasi, *layout* gedung dan ruangan, serta teknologi yang akan di gunakan. Penelitian selanjutnya adalah untuk menilai manfaat ekonomi dan social dengan dijalankannya bisnis tersebut bagi masyarakat. Yang terakhir adalah “untuk menilai dampak lingkungan yang ditimbulkan nantinya, apabila bisnis tersebut dijalankan termasuk metode penanggulangannya.”²³

²⁰Jumingan, *Studi Kelayakan Bisnis “teori dan pembuatan proposal kelayakan ”*.

²¹Jumingan, *Studi Kelayakan Bisnis “teori dan pembuatan proposal kelayakan ”*.

²² Jumingan, *Studi Kelayakan Bisnis “teori dan pembuatan proposal kelayakan ”*.

²³ Jumingan, *Studi Kelayakan Bisnis “teori dan pembuatan proposal kelayakan ”*.

Tujuan studi kelayakan bisnis yaitu:

1. Menghindari risiko kerugian
2. Memudahkan perencanaan
3. Memudahkan pelaksanaan pekerjaan
4. Memudahkan pengawasan
5. Memudahkan pengendalian.²⁴

Tahapan dalam melakukan studi kelayakan bisnis yang pertama adalah mengumpulkan data, setelah memperoleh data yang di butuhkan maka langkah selanjutnya adalah mengolah data, kemudian di analisis, setelah analisis di lakukan maka selanjutnya mengambil keputusan, apabila tidak layak akan dibatalkan namun apabila usaha tersebut layak akan direkomendasikan dan yang selanjutnya adalah dijalankan.²⁵

B. Risiko Pada Perbankan Syariah

Menurut Schaik, bank Islam adalah sebuah bentuk dari bank modern yang didasarkan pada hukum Islam yang sah, dikembangkan pada abad pertama Islam, menggunakan konsep berbagi risiko sebagai metode utama, dan meniadakan keuangan berdasarkan kepastian serta keuntungan yang ditemukan sebelumnya.²⁶

Bank syariah adalah unit bisnis. Dengan demikian, “bank syaria’ah juga akan menghadapi risiko manajemen bank itu sendiri. Bahkan, apabila di cermati secara mendalam, bank syariah merupakan bank yang rentan akan risiko.”²⁷

²⁴ Jumingan, *Studi Kelayakan Bisnis “teori dan pembuatan proposal kelayakan”*.

²⁵ Jumingan, *Studi Kelayakan Bisnis “teori dan pembuatan proposal kelayakan”*.

²⁶ Khaerul Umam, *Manajemen Perbankan Syariah* (cet.1; Bandung: CV Pustaka Setia, 2013).

²⁷ Muhammad Iqbal Fasa, *Manajemen Risiko Perbankan Syariah Di Indonesia*.

Risiko muncul ketika terdapat lebih dari satu kemungkinan hasil (*out-come*), dan hasil yang paling akhir ini tidak dapat di ketahui. Jorion dan Khoury “risiko dapat di defenisikan sebagai perubahan atau perbedaan hasil yang tidak di harapkan.”²⁸

Vaughan mengemukakan beberapa definisi risiko sebagaimana dapat kita lihat berikut ini:

1. *Risk is the chance of loss (risiko adalah kans kerugian).*

Chance of loss biasanya di pergunakan untuk menunjukkan suatu keadaan di mana terdapat suatu keterbukaan (*exposure*) terhadap kerugian atau suatu kemungkinan kerugian. Sebaliknya jika di sesuaikan dnegan istilah yang di pakai dalam statistic, maka “chance” sering di pergunakan untuk menunjukkan tingkat probabilitas akan munculnya situasi tertentu.

2. *Risk is the possibility of loss (risiko adalah kemungkinan kerugian)*

Istilah “*possibility*” berarti bahwa probabilitas sesuai peristiwa berada di antara nol dan satu. Definisi ini barangkali sangat mendekati dengan pengertian risiko yang dipakai sehari-hari. Akan tetapi definisi ini agak longgar, tidak cocok di pakai dalam analisis secara kuantitatif.

3. *Risk is uncertainly (risiko adalah ketidak pastian)*

Tampaknya ada kesepakatan bahwa risiko berhubungan dengan ketidakpastian (*uncertainty*) yaitu adanya risiko, karena adanya ketidakpastian.

²⁸ Tariqullah Khan dan Habib Ahmed, *Manajemen Risiko Lembaga Keuangan Syariah*, (Jakarta : Bumi Aksara, 2008), h. 9

Karena itulah ada penulis yang mengatakan bahwa risiko itu sama artinya dengan ketidakpastian. Tetapi istilah “uncertainty” itu sendiri mempunyai berbagai arti dan selalu tidak segera bisa ditangkap arti mana yang dimaksudkan. Untuk ringkasan dapat dikatakan, bahwa uncertainty ada yang bersifat subyektif dan yang bersifat obyektif.²⁹ “Subyektif uncertainty merupakan penilaian individu terhadap situasi risiko.”³⁰

Menurut Emery dan Finnerty, risiko secara definisi memiliki dua dimensi, yaitu (1) ketidakpastian tentang hasil yang diperoleh di masa mendatang dan (2) kemungkinan akan diperolehnya kegagalan yang tinggi – hasil yang jelek (rugi). Maksud dari hasil yang jelek di sini adalah hasil yang tidak diinginkan atau dikehendaki. Secara khusus, Megginson mengartikan risiko sebagai “*the chance of financial loss*”. Walaupun definisi risiko tidak sesederhana seperti diungkapkan oleh Megginson, “secara lebih luas risiko memang melibatkan kovariabilitas *return* asset dengan asset beresiko lainnya.”³¹

Berdasarkan beberapa pengertian risiko menurut para ahli yang telah dipaparkan tersebut maka dapat disimpulkan bahwa risiko memang memiliki keterkaitan yang sangat erat dengan ketidakpastian atau adanya kemungkinan terjadinya suatu kerugian, sehingga untuk menghindari terjadinya risiko tersebut

²⁹Herman Darmawi, *Manajemen Risiko* (Jakarta : Bumi Aksara, 2004), h. 19

³⁰Herman Darmawi, *Manajemen Risik*, h.19

³¹Tatang Ary Gumanti, *Manajemen Investasi “Konsep,Teori dan Aplikasi*, (Jakarta: Mitra Wacana Media, 2011), h. 51

haruslah di lakukan suatu study kelayakan sebelum memulai suatu usaha maupun pembiayaan agar dapat terhindar dari adanya risiko.

Pengertian lain dari risiko yaitu menurut PBI No. 13/25/PBI/2011 tentang penerapan manajemen risiko bagi BUS dan UUS. Risiko adalah potensi kerugian akibat terjadinya suatu peristiwa tertentu sementara itu, “risiko kerugian adalah kerugian yang terjadi sebagai konsekuensi langsung atau tidak langsung dari kejadian risiko.” Kerugian itu bisa berbentuk financial atau nonfinancial.³²

Risiko yang dihadapi oleh bank dapat di kelompokkan menjadi dua jenis, yaitu risiko financial dan risiko non financial. Risiko financial selanjutnya dibagi menjadi risiko pasar dan risiko kredit. Sedangkan “risiko non financial di antaranya meliputi risiko operasional, risiko regulator, dan risiko hukum.”³³

Adapun risiko pada lembaga keuangan syariah secara umum dapat di bagi menjadi dua kategori, yaitu risiko yang lazim di hadapai oleh bank konvensional sebagai lembaga intermediasi keuangan, dan risiko unik yang melekat pada bank sebagai konsekuensi kepatuhan terhadap prinsip-prinsip syariah. Mayoritas risiko yang di hadapi lembaga keuangan konvensional, seperti risiko kredit, risiko pasar, risiko likuiditas, risiko operasional, dan lainnya juga di hadapi lembaga keuangan syariah. “Akan tetapi, skala risiko-risiko itu berbeda dengan yang di hadapi bank syariah karena adanya tuntunan kepatuhan terhadap prinsip-prinsip syariah.”³⁴

³²Bambang Rianto Rustam, *Manajemen Risiko “Perbankan Syariah di Indonesia”*, h. 30

³³Tariqullah Khan, Habib Ahmed, *Manajemen Risiko Lembaga Keuangan Syariah*, h. 11

³⁴Tariqullah Khan dan Habib Ahmed, *Manajemen Risiko Lembaga Keuangan Syariah*, h. 193

Perspektif luas tentang risiko dan pengelolaannya menurut Islam terjelma di dalam keseluruhan tujuan hukum Islam atau *maqashid al-syariah*. Chapra dalam mendefinisikan *maqashid*, mengutip Al-Ghazali, yaitu menggiatkan “kesejahteraan ummat manusia, yang terletak pada perlindungan iman (din), jiwa (nafs), akal (aql), keturunan (nasl), dan harta (mal)”. Prinsip *maqashid* mengimplisitkan mengambil semua langkah pencegahan untuk melindungi kekayaan saat ini dan kekayaan mendatang. Dalam ilmu ekonomi, karena risiko menggambarkan kemungkinan kehilangan kekayaan, maka dengan sendirinya, dalam perspektif islam, risiko tidak diharapkan. Risiko-risiko dengan sendirinya tidak diharapkan, namun risiko-risiko harus diusahakan guna menciptakan kekayaan dan nilai. Dari perspektif Islam, “aktivitas-aktivitas ekonomi tidaklah diputuskan menurut risiko-risiko yang inheren, melainkan apakah aktivitas-aktivitas ekonomi tersebut menambah nilai dan/atau menciptakan kekayaan.”³⁵

Adapun risiko pada produk perbankan syariah, yaitu:

1. Risiko pembiayaan, yaitu risiko yang timbul akibat debitur gagal memenuhi kewajibannya.
2. Risiko pasar, yaitu risiko yang timbul akibat adanya pergerakan variable pasar dari portofolio yang dimiliki bank yang dapat merugikan bank.
3. Risiko likuiditas, yaitu risiko yang timbul karena bank tidak dapat memenuhi kewajibannya yang telah jatuh tempo.
4. Risiko operasional, yaitu risiko yang terjadi Karen tiidak berfungsinya proses internal, kesalahan manusia, kegagalan system, atau adanya problem eksternal yang memengaruhi operasional bank.

³⁵ISRA, *Sistem Keuangan Islam “Prinsip dan Operasi”* (cet. 1; Jakarta: Rajawali Pers, 2015), h. 666

5. Risiko hukum, yaitu risiko yang timbul disebabkan oleh adanya kelemahan aspek yuridis. Hal ini karena adanya tuntutan hukum, kelemahan regulasi, ataupun kelemahan dalam pengikatan.
6. Risiko reputasi, yaitu risiko yang disebabkan adanya publikasi negative atau persepsi negative terhadap bank.
7. Risiko strategik, yaitu risiko yang timbul karena pelaksanaan strategi bank yang tidak tepat, pengambilan keputusan bisnis yang tidak tepat, atau kurang responsifnya bank terhadap perubahan eksternal.
8. Risiko kepatuhan, yaitu risiko yang disebabkan bank tidak mematuhi atau melaksanakan peraturan perundang-undangan yang berlaku.³⁶

Berikut penjelasan terkait risiko pada produk perbankan syariah

Risiko pasar adalah Risiko dari suatu entitas yang mungkin mengalami kerugian sebagai akibat dari fluktuasi pergerakan harga pasar, karena perubahan harga (volatilitas) instrument-instrumen pendapatan tetap, instrument-instrumen ekuitas, komoditas, kurs mata uang, dan kontrak-kontrak di luar neraca terkait. Selain itu, “risiko pasar berasal dari risiko valuta asing umum dan risiko komoditas seluruh bank (yaitu, di bidang perdagangan dan pembukaan perbankan).”³⁷

Risiko likuiditas adalah risiko yang muncul akibat kesulitan menyediakan uang tunai dalam jangka waktu tertentu. Misalnya : jika suatu pihak tidak dapat membayar kewajibannya yang jatuh tempo secara tunai. Meskipun pihak tersebut memiliki aset yang cukup bernilai untuk melunasi kewajibannya, tetapi ketika aset tersebut tidak bisa dikonversikan segera menjadi uang tunai, maka Aset tersebut dikatakan tidak likuid.

³⁶Khaerul Umam, S.IP., M.Ag. *Manajemen Perbankan Syariah* (cet.1; Bandung: CV Pustaka Setia, 2013). H. 137

³⁷Hennie Van Greening Dan Sonja Brajovic Bratanovic, *Analisis Risiko perbankan*, (Edisi 3; Jakarta: Salemba 4, 2011) h.10

Hal ini bisa terjadi jika pihak pengutang tidak dapat menjual hartanya karena tidak adanya pihak lain di pasar yang berminat membelinya. Hal ini berbeda dengan penurunan drastis harga aktiva, karena pada kasus penurunan harga, pasar berpendapat bahwa aktiva tersebut tak bernilai. Tidak adanya pihak yang berminat menukar (membeli) aktiva kemungkinan hanya disebabkan karena kesulitan mempertemukan kedua belah pihak. Karenanya, risiko likuiditas biasanya lebih besar kemungkinan terjadi pada pasar yang baru tumbuh atau bervolume kecil.

Risiko likuiditas merupakan suatu risiko keuangan karena adanya ketidakpastian likuiditas. Suatu lembaga dapat berkurang likuiditasnya jika peringkat kreditnya turun, mengalami pengeluaran kas yang tak terduga, atau peristiwa lain yang menyebabkan pihak lain menghindari transaksi atau memberikan pinjaman ke lembaga tersebut. Suatu perusahaan juga dapat terpapar terhadap risiko likuiditas jika pasar yang diikutinya mengalami penurunan likuiditas.³⁸

Risiko pembiayaan seringkali di kaitkan dengan risiko gagal bayar. Risiko ini mengacu pada potensi kerugian yang di hadapi bk ketika pembiayaan yang diberikan macet. Selain pengembalian modal, risiko ini juga mencakup “ketidakmampuan debitur menyerahkan porsi keuangan yang seharusnya di peroleh bank dan telah diperjanjikan di awal.” PBI nomor 13/23/PBI/ 2011, cenderung memilih untuk memasukkan risiko pembiayaan pada akand mudharabah dan musyarakah pada kelompok risiko investasi.

³⁸https://id.wikipedia.org/wiki/Risiko_likuiditas

Selain risiko gagal bayar, risiko pembiayaan kadang merujuk pada risiko kredit seperti dalam PBI nomor 13/23/PBI/ 2011. Risiko pembiayaan muncul akibat kegagalan debitur menyelesaikan kewajiban yang disebut sebagai *counter party risk*.³⁹

Risiko operasional oleh Basel II didefinisikan sebagai suatu risiko kerugian yang disebabkan karena tak berjalannya atau gagalnya proses internal, manusia dan sistem, serta oleh peristiwa eksternal. Walaupun risiko ini dapat diterapkan pada semua jenis organisasi bisnis, keterkaitan utamanya adalah pada bidang perbankan yang regulatornya bertanggung jawab untuk menciptakan pengamanan sebagai perlindungan terhadap kegagalan sistemik sistem perbankan dan ekonomi.⁴⁰

Risiko hukum adalah risiko yang timbul karena ketidakmampuan manajemen perusahaan dalam mengelola munculnya permasalahan hukum yang dapat menimbulkan kerugian atau kebangkrutan bagi perusahaan. Risiko hukum antara lain dapat “bersumber daripada operasional, perjanjian dengan pihak ketiga, ketidakpastian hukum dan kelalaian penerapan hukum, hambatan dalam proses litigasi untuk penyelesaian klaim, serta masalah yurisdiksi antar negara.”⁴¹

Menurut regulasi, risiko reputasi adalah risiko akibat menurunnya tingkat kepercayaan pada pemangku kepentingan yang bersumber dari persepsi negative terhadap bank syariah. Risiko ini timbul antara lain karena adanya pemberitaan media

³⁹http://www.academia.edu/13518324/RISIKO_PEMBIAYAAN_BANK_ISLAM

⁴⁰<https://id.wikipedia.org/>

⁴¹https://id.wikipedia.org/wiki/Risiko_hukum

dan/atau rumor mengenai bank syariah yang bersifat negative, serta adanya strategi komunikasi bank syariah yang kurang efektif.⁴²

Risiko strategik merupakan risiko yang disebabkan oleh adanya pengambilan keputusan dan/atau penerapan strategi bank yang tidak tepat atau kegagalan bank dalam merespon perubahan-perubahan kondisi eksternal. Risiko strategik juga merupakan risiko yang antara lain disebabkan adanya penetapan dan pelaksanaan strategi bank yang tidak tepat, pengambilan keputusan bisnis yang tidak tepat atau bank tidak mematuhi / tidak melaksanakan perubahan perundang-undangan dan ketentuan lain yang berlaku.⁴³

Bank Indonesia memberikan pengertian bahwa risiko kepatuhan (compliance risk) adalah risiko akibat Bank tidak mematuhi dan/atau tidak melaksanakan peraturan perundang-undangan dan ketentuan yang berlaku. Sementara, Basel Commiteeon Banking Supervision menjelaskan bahwa fungsi kepatuhan sebuah bank dapat didefinisikan sebagai sebuah fungsi independen untuk mengidentifikasi, mengukur, memberi saran, memonitor dan melaporkan risiko kepatuhan bank, yaitu risiko hukum atau sanksi-sanksi regulator, kerugian keuangan, atau kehilangan reputasi yang diderita bank sebagai akibat dari kelalaian menjalankan kepatuhan untuk melaksanakan hukum, regulasi, *code of conduct* dan norma-norma dari praktik terbaik. Dengan ungkapan lain, Bank Indonesia menjelaskan bahwa fungsi kepatuhan merupakan serangkaian tindakan atau langkah-langkah yang

⁴²Bambang rianto, manajemen risiko perbankan syariah di Indonesia, (Jakarta: salemba empat, 2013) h. 243

⁴³<https://fakhrurrojihan.wordpress.com/tag/risiko-strategis/>

bersifat ex-ante (preventif) untuk memastikan bahwa kebijakan, ketentuan, sistem, dan prosedur, serta kegiatan usaha yang dilakukan oleh bank telah sesuai dengan ketentuan Bank Indonesia dan peraturan perundang-undangan yang berlaku, termasuk prinsip syariah bagi bank umum syariah dan unit usaha syariah, serta memastikan kepatuhan bank terhadap komitmen yang telah dibuat oleh bank kepada bank Indonesia dan/atau otoritas pengawas lain.⁴⁴

Risiko yang terdapat dalam al-Muharabah, terutama pada penerapannya dalam pembiayaan, relative tinggi. Di antaranya:

1. *Side streaming*, nasabah mengguakan dana itu bukan seperti yang disebutkan dalam kontrak;
2. Lalai dan kesalahan yang disengaja;
3. Penyembunyian keuntungan oleh nasabah bila nasabah tidak jujur.⁴⁵

Terkait dengan risiko Allah Swt. Telah menjelaskannya dalam QS/31: 34

... وَمَا تَدْرِي نَفْسٌ مَّاذَا تَكْسِبُ غَدًا ...

Terjemahnya :

dan tiada seorangpun yang dapat mengetahui (dengan pasti) apa yang akan diusahakannya besok⁴⁶

Akad mudarabah, meskipun penerapan transaksi-transaksinya didasarkan pada prinsip syariah, yaitu bahwa pihak-pihak yang terlibat dalam suatu transaksi harus bersama-sama menanggung risiko, namun dalam hal transaksi mudharabah

⁴⁴<http://pendyrafadigital.blogspot.co.id>

⁴⁵Muhammad Syafi'i Antonio, *Bank Syariah "Dari Teori Ke Praktik"* (cet. 1; Jakarta: Gema Insani, 2001), h. 98

⁴⁶Kementerian Agama Republik Indonesia Al-Qur'an Karim QS. Luqman: 34

transaksi financial sepenuhnya dipikul oleh shahibul al-mal, sedangkan mudarib sama sekali tidak memikul risiko financial, yang dipikulnya hanyalah risiko nonfinancial.⁴⁷

Berdasarkan pemaparan tersebut dapat disimpulkan bahwa “risiko kerugian financial pada pembiayaan mudharabah hanya di tanggung oleh shahibul mal dalam hal ini pihak bank, kecuali jika kerugian tersebut terjadi akibat kecurangan yang dilakukan oleh mudarib, maka kerugian tersebut haruslah di tanggung oleh mudarib tersebut.”

C. Pembiayaan Mudharabah

Kasmir mengemukakan pendapatnya bahwa pembiayaan adalah penyediaan uang atau tagihan yang dipersamakan dengan itu, berdasarkan “persetujuan atau kesepakatan antara bank dengan pihak lain yang mewajikan pihak yang dibiayai untuk mengembalikan uang atau tagihan tersebut setelah jangka waktu tertentu dengan imbalan atau bagi hasil.”⁴⁸

Menurut Undang-Undang No.. 10 tahun 1998, tentang Perbankan menyatakan :

Bahwa pembiayaan adalah penyediaan uang atau tagihan yang dapat di persamakan dengan itu, berdasarkan persetujuan atau kesepakatan antara bank dan pihak lain yang di biayai untuk mengembalikan uang atau tagihan tersebut setelah jangka waktu tertentu dengan imbalan atau bag hasil.

Di dalam perbankan syariah pembiayaan yang di berikan kepada pihak pengguna dana berdasarkan pada prinsi syariah. Aturan yang di gunakan yaitu sesuai dengan hokum islam.⁴⁹

⁴⁷ Sutan Remy Sjahdeini, S.H, *Perbankan Syariah “Produk-Produk dan Aspek-Aspek Hukumnya”*, (Cet. 1; Jakarta: Kencana, 2014), h. 295

⁴⁸ Rezasyahputra32.blogspot.com, Rabu, 23 Agustus 3017

⁴⁹ Ismail, MBA., Ak., *Perbankan Syariah* (Edisi pertama; Jakarta: Kencana, 2011). h. 106

Kemudian dijelaskan lagi dalam UU no. 21 tahun 2008 tentang perbankan syariah pasal 1 poin ke 5 menjelaskan bahwa:

Pembiayaan adalah penyediaan dana atau tagihan yang dipersamakan berupa:

1. Transaksi bagi hasil dalam bentuk mudharabah dan musyarakah
2. Transaksi sewa-menyewa dalam bentuk ijarah atau sewa eli dalam bentuk ijarah bintahiyah bintamlik
3. Transaksi jual beli dalam bentuk piutang murabahah, salam dan istishna
4. Transaksi pinjam meminjam dalam bentuk piutang qard dan tranaksi sewa menyewa jasa dalam bentuk ijarah untuk transaksi multijasa berdasarkan persetujuan atau kesepakatan antara bank syariah dan pihak lain yang mewajibkan pihak yang dibiayai atau diberi fasilitas dana untuk mengembalikan dana tersebut setelah jangka waktu tertentu dengan imbalan ujah, tanpa mbalan, atau bagi hasil.⁵⁰

Menurut Abdul Rahman L. Doi, mudarabah, dalam terminology hukum, adalah suatu kontrak dimana suatu kekayaan (*property*) atau persediaan (*stock*) tertentu (*ras al-mal*) ditawarkan oleh pemiliknya atau pengurusnya (*rabb al-mal*) kepada pihak lain untuk membentuk suatu kemitraan (*join partnership*) yang diantara kedua pihak dalam kemitraan itu akan berbagi keuntungan. Pihak yang lain berhak memperoleh keuntungan karena kerjanya mengelola kekayaan itu. Orang itu disebut mudharib. Perjanjian ini adalah suatu *contract of co-partnership*. Sedangkan menurut Kazarian, mudarabah didefinisikan sebagai suatu perjanjian antara sekurang-kurangnya dua pihak dimana satu pihak, yaitu pihak yang menyediakan pembiayaan (*fiancier* atau *shahibul mal*), mempercayakan dana kepada pihak lainnya, yaitu pengusaha (*mudharib*), untuk melaksanakan suatu kegiatan. “Mudharib

⁵⁰Undang-Undang Republik Indonesia no. 21 tahun 2008

mengembalikan pokok dari dana yang diterimanya kepada *shahibul al-mal* ditambah suatu bagian dari keuntungan yang telah ditentukan sebelumnya.”⁵¹

Mudharabah berasal dari kata *adhharaby fil ardhy* yaitu kepergian untuk urusan dagang. Disebut juga *qiradh* yang berasal dari kata *alqardhu* yang berarti potongan, karena pemilik memotong sebagian hartanya untuk diperdagangkan dan memperoleh sebagian keuntungan.⁵²

PSAK 105 mendefinisikan “mudharabah sebagai akad kerjasama usaha antara dua pihak di mana pihak pertama (pemilik dana/*shahibul mal*) menyediakan seluruh dana, sedangkan pihak ke dua (pengelola dana/*mudhrib*) bertindak selaku pengelola, dan keuntungan di bagi di antara mereka sesuai kesepakatan sedangkan kerugian financial hanya di tanggung oleh pemilik dana”. Kerugian akan di tanggung pemilik dana sepanjang kerugian itu tidak di akibatkan oleh kelalaian pengelola dana, apabila kerugian terjadi di akibatkan oleh kelalaian pengelola maka kerugian akan di tanggung oleh pengelola dana. PSAK 105 par 18 memberikan beberapa contoh bentuk kelalaian pengelola dana, yaitu: persyaratan yang di tentukan dalam akan tidak di penuhi, tidak terdapat kndis di luar kemampuan (*force majeure*) yang lazim dan/atau yang telah di tentukan dalam akad, atau merupakan hasil keputusan institusi yang berwenang.⁵³

⁵¹ Sutan Remy Sjahdeini, S.H, *Perbankan Syariah “Produk-Produk dan Aspek-Aspek Hukumnya”*, h. 292

⁵²Sri Nurhayati-Wasila, *Akuntansi Syariah di Indonesia*, (Edisi 3; Jakarta: Salemba Empat, 2013), h. 128

⁵³Sri Nurhayati-Wasila, *Akuntansi Syariah di Indonesia*, h. 8

Akad mudharabah merupakan suatu transaksi investasi yang berdasarkan kepercayaan. Kepercayaan merupakan unsure terpenting dalam akan mudharabah, yaitu kepercayaan dari pemilik dana kepada pengelola dana. Oleh karena itu, kepercayaan merupakan unsur terpenting, maka mudharabah dalam istilah bahasa inggris disebut *trust financing*. Pemilik dana yang merupakan investor di sebut “*beneficial ownership* atau *sleeping parthner*, dan pengelola dana di sebut *managing trustee* atau *labour partner*”.⁵⁴

Pengelolaan dana dalam akad mudharabah sepenuhnya di serahkan kepada pengelola dana sehingga untuk menghindari terjadinya perselisihan di waktu mendatang maka akad sebaiknya di tuangkan secara tertulis dan di hadiri para saksi dan apabila terjadi perselisihan antar dua belah pihak maka dapat di selesaikan secara musyawarah oleh kedua belah pihak tersebut atau melalui badan arbitrase syariah.

Mudharabah diklasifikasikan menjadi tiga, didasarkan pada PSAK, yaitu: “*Mudharabah muthalaqah, Mudharabah muqayyadah, dan Mudharabah musytarakah*”.⁵⁵

1. Dasar Hukum Mudharabah

Dasar hukum mudharabah yang lazim digunakan para ulama adalah berdasarkan pada Al-Qur’an, Hadis dan Ijma, sebagai berikut:

⁵⁴Sri Nurhayati-Wasila, *Akuntansi Syariah di Indonesia, h.*

⁵⁵Sri Nurhayati-Wasila, *Akuntansi Syariah di Indonesia, h.* 131

a. Al-Qur'an

Ayat Al-Qur'an yang terkait dengan pembahasan mudharabah antara lain:

..... وَأَخْرُونَ يَضْرِبُونَ فِي الْأَرْضِ يَبْتَغُونَ مِنْ فَضْلِ اللَّهِ⁵⁶

Terjemahnya:

.....dan orang-orang yang berjalan di muka bumi mencari sebagian karunia Allah.....⁵⁶

لَيْسَ عَلَيْكُمْ جُنَاحٌ أَنْ تَبْتَغُوا فَضْلًا مِنْ رَبِّكُمْ⁵⁷

Terjemahnya:

Tidak ada dosa bagimu untuk mencari karunia (rezeki hasil perniagaan) dari Tuhanmu.....⁵⁷

فَإِذَا قُضِيَتِ الصَّلَاةُ فَانْتَشِرُوا فِي الْأَرْضِ وَابْتَغُوا مِنْ فَضْلِ اللَّهِ⁵⁸

Terjemahnya:

Apabila telah ditunaikan shalat, Maka bertebaranlah kamu di muka bumi; dan carilah karunia Allah.⁵⁸

Tafsir jalalain:

Apabila telah ditunaikan salat, maka bertebaranlah kalian di muka bumi) perintah ini menunjukkan pengertian ibabah atau boleh (dan carilah) carilah rezeki (karunia Allah, dan ingatlah Allah) dengan ingatan (sebanyak-banyaknya supaya kalian beruntung) yakni memperoleh keberuntungan. Pada hari jum'at nabi Saw. berkhotbah akan tetapi tiba-tiba datanglah rombongan kafilah membawa barang-barang dagangan, lalu dipukullah gendering menyambut kedatangannya

⁵⁶Kementerian Agama RI Al-Qur'an karim dan Terjemahannya. QS. Muzammil: 20

⁵⁷Kementerian Agama RI Al-Qur'an karim dan Terjemahannya. QS. Al-Baqarah:198

⁵⁸Kementerian Agama RI Al-Qur'an karim dan Terjemahannya. QS. Al-Jumu'ah: 10

sebagaimana biasanya. Maka orang-orang pun berhamburan keluar dari masjid untuk menemui rombongan itu, kecuali dua belas orang saja yang masih tetap bersama nabi Saw. lalu turunlah ayat tersebut di atas.⁵⁹

b. Al-Hadis

عَنْ ابْنِ عَبَّاسٍ قَالَ : كَانَ الْعَبَّاسُ بْنُ عَبْدِ الْمُطَّلِبِ إِذَا دَفَعَ مَا لَمْ يُمْضِ رِبَةً اشْتَرَطَ عَلَى صَاحِبِهِ أَنْ لَا يَسْئَلَكَ بِهِ بَحْرًا وَلَا يَنْزِلَ بِهِ وَادِيًا وَلَا يَشْتَرِي بِهِ ذَاتَ كَبِدٍ رَطْبَةً فَإِنْ فَعَلَ فَهُوَ ضَامِنٌ فَرَفَعَ شَرْطُهُ إِلَى رَسُولِ اللَّهِ - صَلَّى اللَّهُ عَلَيْهِ وَسَلَّمَ - فَأَجَا زَهُ.⁶⁰

Artinya:

"Dari Ibnu Abbas, bahwa Abbas bin Abdul Muththalib jika memberikan dana ke mitra usahanya secara mudharabah ia mensyaratkan agar dananya tidak dibawa mengarungi lautan, menuruni lembah yang berbahaya, atau membeli ternak. Jika menyalahi aturan tersebut, maka yang bersangkutan bertanggungjawab atas dana tersebut. Disampaikanlah syarat-syarat tersebut kepada Rasulullah saw., dan Rasulullah saw pun membolehkannya.⁶¹

عَنْ عَبْدِ الرَّحْمَنِ بْنِ دَاوُدَ عَنْ صَالِحِ بْنِ صُهَيْبٍ عَنْ أَبِيهِ قَالَ قَالَ رَسُولُ اللَّهِ - صَلَّى اللَّهُ عَلَيْهِ وَسَلَّمَ - ثَلَاثٌ فِيهِنَّ الْبُرْكَاةُ الْبَيْعُ إِلَى أَجَلٍ وَالْمَقَارَضَةُ وَالْخُلَاطُ الْبُرِّ بِالشَّعِيرِ لِلنَّبِيَّتِ لَا لِلْبَيْعِ.⁶²

Artinya:

"Dari Suhaib ra.,: "Bahwasanya Rasulullah saw bersabda: "Ada tiga hal didalamnya berisi berkah, yaitu: Jual beli dengan kontan, menyerahkan permodalan dan mencampur gandum dengan sya'ir untuk keperluan rumah tangga, bukan untuk dijual.⁶³

⁵⁹<https://tafsirq.com>, Rabu, 23 Agustus 2017

⁶⁰Abu Bakar bin al-Husain bin Ali al-Baihaqi, *Sunan al-Baihaqi*, (Digital Library, al-Maktabah al-Syamilah al-Isdar al-Sani,2005), II/421, hadis nomor 11945

⁶¹Imam Mustofa , *Fiqh Muamalah Kontemporer*, (Cet.I; Jakarta: Rajawali Pers, 2016),h, 152

⁶²Abu Abdullah Muhammad bin Yazid al-Quzwani Ibnu Majah, *Sunan Ibnu Majah*, (Digital Library, al-Maktabah al-Syamilah al-Isdar al-Sani,2005), VIII/163, hadis nomor 2377

⁶³Imam Mustofa , *Fiqh Muamalah Kontemporer*, (Cet.I; Jakarta: Rajawali Pers, 2016), h, 153

c. Ijma'

Dasar yang diterapkan mudharabah dalam ijma' adalah sebuah riwayat bahwa sahabat telah konsensus terhadap legitimasi menggunakan harta anak yatim untuk mudharabah. Perilaku semacam itu tidak ada yang mempermasalahkan.

Menurut ijmak ulama, mudharabah hukumnya *jaiz* (boleh). Hal ini dapat diambil dari kisah Rasulullah Saw. yang pernah melakukan mudharabah dengan Siti Khadijah. Siti Khadijah sebagai pemilik modal dan Rasulullah Saw sebagai pengelola modal.

Adapun fatwa DSN-MUI terkait mudharabah yaitu fatwa DSN-MUI No. 07/DSN-MUI/IV/2000 tentang pembiayaan mudharabah (Qiradh), dimana terdapat beberapa ketentuan pembiayaan, yaitu:

1. Pembiayaan mudharabah adalah pembiayaan yang disalurkan oleh LKS kepada pihak lain untuk suatu usaha yang produktif.
2. Dalam pembiayaan ini LKS sebagai *shahibul al-mal* (pemilik dana) membiayai 100% kebutuhan suatu proyek (usaha), sedangkan pengusaha (nasabah) bertindak sebagai mudarib atau pengelola usaha.
3. Jangka waktu usaha, tata cara pengebalian dana, dan pembagian keuntungan ditentukan berdasarkan kesepakatan kedua belah pihak (LKS dengan pengusaha).
4. Mudarib boleh melakukan berbagai macam kegiatan usaha yang telah disepakati bersama dan sesuai dengan syariah; dan LKS tidak ikut serta dalam manajemen perusahaan atau proyek tetapi mempunyai hak untuk melakukan pembinaan dan pengawasan.
5. Jumlah dana pembiayaan harus dinyatakan dengan jelas dalam bentuk tunai dan bukan piutang.
6. LKS sebagai penyedia dana menanggung semua kerugian akibat dari mudharabah kecuali jika mudarib (nasabah) melakukan kesalahan yang disengaja, lalai, atau menyalahi perjanjian.
7. Pada prinsipnya, dalam pembiayaan mudharabah tidak ada jaminan, namun agar mudarib tidak melakukan penyimpangan, LKS dapat meminta jaminan dari pihak ketiga. Jaminan ini hanya dapat dicairkan apabila mudarib terbukti

melakukan pelanggaran terhadap hal-hal yang telah disepakati bersama dalam akad.

8. Criteria pengusaha, prosedur pembiayaan dan mekanisme pembagian keuntungan diatur oleh LKS dengan memperhatikan fatwa DSN.
9. Biaya operasional dbebankan kepada mudarib.
10. Dalam hal penyandang dana (LKS) tidak melakukan kewajiban atau melakukan pelanggaran terhadap kesepakatan, mudarib berhak mendapat ganti rugi atau biaya yang telah dikeluarkan.⁶⁴



⁶⁴ Sutan Remy Sjahdeini, *Perbankan Syariah "Produk-Produk dan Aspek-Aspek Hukumnya"*, h. 296

Skema al-Mudharabah⁶⁵

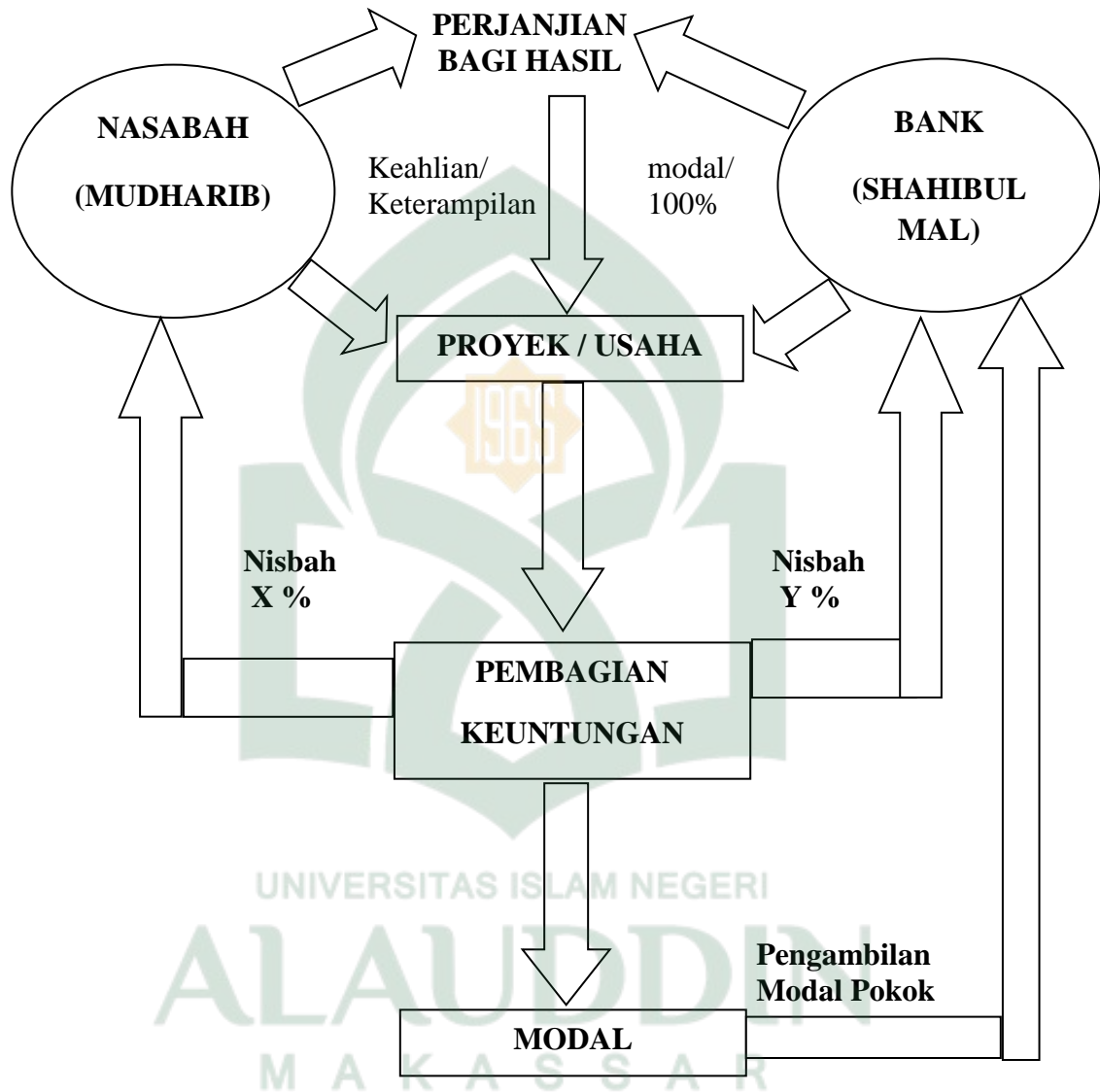

⁶⁵Muhammad Syafi'i Antonio, *Bank Syariah "Dari Teori Ke Praktik"*, h. 98

D. Kerangka Pikir

adapun kerangka pikir penulis yaitu sebagai berikut:

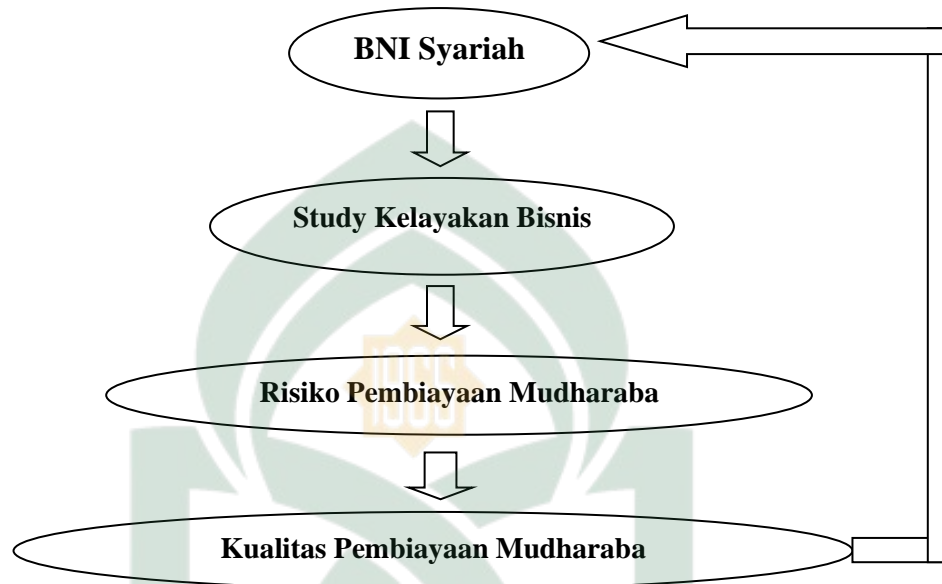

Penjelasan: bank BNI Syariah melakukan sebuah studi kelayakan bisnis sebelum memberikan pembiayaan mudharabah kepada nasabah untuk meminimalisir ataupun mencegah kemungkinan terjadinya risiko pembiayaan mudharabah yang kemudian akan berpengaruh terhadap kualitas pembiayaan mudharabah yang pada akhirnya berpengaruh terhadap perkembangan bank itu sendiri.

BAB III

METODE PENELITIAN

A. Jenis Penelitian

Adapun jenis metode penelitian yang digunakan dalam Penelitian ini merupakan jenis metode penelitian kualitatif dengan pendekatan deskriptif dan normatif yang di dasarkan pada rumusan masalah. Penelitian kualitatif dengan pendekatan deskriptif yaitu “penelitian yang di lakukan untuk mengetahui nilai variable itu sendiri, baik satu variable atau lebih tanpa membuat perbandingan atau menghubungkan dengan variable lain.”⁶²

Bogdan dan Taylor, penelitian kualitatif adalah “prosedur penelitian yang menghasilkan data deskriptif berupa kata-kata tertulis atau lisan dari orang-orang dan perilaku yang dapat di amati.”⁶³ Kirk dan Miller, mengatakan bahwa penelitian kualitatif adalah “tradisi tertentu dalam ilmu pengetahuan sosial yang secara fundamental bergantung dari pengamatan manusia baik dalam kawasan maupun dalam perislahan.”⁶⁴ David Williams dalam Moleng, penelitian kualitatif adalah “pengumpulan data pada suatu latar alamiah, dengan menggunakan metode alamiah, dan dilakukan oleh orang atau peneliti yang tertarik secara alamiah”.⁶⁵

⁶²Sugiono, *Metode Penelitian Bisnis* (bandung: cv alfabeta, 1999), h. 11

⁶³Tohirin, *metode Penelitian Kualitatif Dalam Pendidikan dan Bimbingan Konselin*, (Cet. 3; Jakarta: Rajawali Pers, 2013), h. 2

⁶⁴Tohirin, *metode Penelitian Kualitatif Dalam Pendidikan dan Bimbingan Konselin*, h. 2

⁶⁵Tohirin, *metode Penelitian Kualitatif Dalam Pendidikan dan Bimbingan Konselin*, h. 2

Penelitian deskriptif adalah penelitian yang bertujuan untuk mendapatkan gambaran yang akurat dari sejumlah karakteristik masalah yang di teliti. Penelitian deskriptif berguna untuk mendapatkan makna baru, menggambarkan kategori suatu masalah, menjelaskan frekuensi suatu kejadian dari suatu fenomena.⁶⁶

Penelitian ini juga merupakan penelitian *fieldresearch* (penelitian lapangan) yaitu “suatu penelitian yang meneliti obyek di lapangan untuk mendapatkan data dan gambaran yang jelas dan konkrit tentang hal-hal yang berhubungan dengan permasalahan yang di teliti.”⁶⁷

B. Lokasi dan Waktu Penelitian

1. Lokasi Penelitian

Proses aplikasi kajian ini diawali dengan menentukan serta menetapkan lokasi penelitian. Menurut S. Nasution bahwa “tiga unsure yang perlu di perhatikan dalam penelitian antara lain : menetapkan lokasi, tempat pelaku dan aktifitas kegiatan.”⁶⁸

Sesuai dengan judul penelitian yang telah dikemukakan oleh penulis, maka penelitian di lakukan di PT. Bank BNI Syariah kantor cabang utama, Jl. Dr. Sam Ratulangi No. 140 Kelurahan. Mario, Kecamatan Mariso Makassar Sulawesi Selatan 90125.

⁶⁶Suharsimi Arukunto, *Manajemen Penelitian* (cet. X11; Jakarta; Rineka Cipta, 2002), h. 108.

⁶⁷Sumardi Suryabrata, *Metodologi Penelitian* (Jakarta: Rajawali Pers, 1992), h. 18

⁶⁸S. Nasution, *Metode Naturalistic Kualitatif* (cet. 1; Bandung: Tarsito, 1996), h. 43

2. Waktu peneitian

Adapun target waktu penelitian yaitu dilakukan dari bulan Januari 2017 sampai dengan bulan November 2017

C. Pendekatan Penelitian

Penelitian merupakan suatu sarana untuk pengembangan dan tidak dapat di pisahkan dari ilmu pengetahuan dan sebaliknya. Penelitian pada dasarnya merupakan suatu kegiatan untuk memperoleh data/informasi yang sangat berguna untuk mengetahui sesuatu untuk memecahkan persoalan atau untuk mengembangkan ilmu pengetahuan. Adapun pendekatan yang di gunakan dalam penelitian ini adalah pendekatan deskriptif dan normatif.

Penelitian deskriptif adalah penelitian yang bertujuan untuk mendapatkan gambaran yang akurat dari sejumlah karakteristik masalah yang di teliti. Penelitian deskriptif berguna untuk mendapatkan makna baru, menggambarkan kategori suatu masalah, menjelaskan frekuensi suatu kejadian dari suatu fenomena.⁶⁹

Pendekatan normatif adalah suatu pendekatan hukum yang di gunakan untuk mengkaji data dengan menggunakan kaidah-kaidah hukum islam yang sesuai dengan al-Qur'an dan Hadist.

⁶⁹ Suharsimi Arukunto, *Manajemen Penelitian* (cet. X11; Jakarta; Rineka Cipta, 2002), h. 108.

D. Sumber Data

Adapun sumber data yang akan di gunakan dalam penelitian ini terbagi dua, yaitu sumber data primer dan sumber data sekunder.

1. Data primer adalah “data yang diperoleh langsung dari studi lapangan.”⁷⁰
Yaitu dengan mengadakan penelitian di bank BNI Syariah cabang makassar.
2. Data sekunder yaitu data yang di peroleh “melalui studi pustaka yang bertujuan memperoleh landasan teori yang bersumber dari buku literature,”⁷¹
data ini merupakan data pendukung.

E. Instrument Penelitian

Instrument penelitian adalah alat atau fasilitas yang di gunakan oleh peneliti untuk mengumpulkan data “agar pekerjaan lebih mudah dan hasilnya lebih baik, dalam artian lebih cermat, lengkap dan sistematis sehingga lebih mudah di kelola.”⁷²

Pemilihan instrument penelitian sangat di tentukan beberapa hal, yaitu: “objek penelitian, sumber data, waktu, dana yang tersedia, jumlah tenaga peneliti, dan teknik yang akan di pergunakan untuk mengelola data bila telah terkumpul.”⁷³

Penelitian kualitatif, yang menjadi instrument atau alat penelitian adalah peneliti itu sendiri. Oleh karena itu peneliti sebagai instrument juga harus

⁷⁰Amiruddin dan Zainal Asikin, *Pengantar Metode Penelitian Hukum*, (cet. II; Jakarta: Rajawali Pers, 2004), h. 30

⁷¹ dan Zainal Asikin, *Pengantar Metode Penelitian Hukum*, h. 30

⁷² Suharsimi Arukunto, *Manajemen Penelitian*, h. 136

⁷³Suharsimi Arukunto, *Manajemen Penelitian*, h. 137

“divalidasi” seberapa jauh peneliti kualitatif siap melakukan penelitian yang selanjutnya terjun ke lapangan.”⁷⁴

Peneliti kualitatif sebagai *human instrument*, berfungsi menetapkan fokus penelitian, “memilih informan sebagai sumber data, melakukan pengumpulan data, menilai kualitas data, analisis data, menafsirkan data dan membuat kesimpulan atas temuannya.”⁷⁵

F. Teknik Pengumpulan dan Analisis Data

1. Teknik pengumpulan data

Teknik pengumpulan data merupakan langkah yang paling strategis dalam penelitian, arena tujuan utama dari penelitian adalah mendapatkan data. “Tanpa mengetahui teknik pengumpulan data, maka peneliti tidak akan mendapatkan data yang memenuhi standar data yang ditetapkan.”⁷⁶

Adapun teknik pengumpulan data dapat dilakukan dengan cara observasi (pengamatan), wawancara (interview), dan dokumentasi.⁷⁷

a. Observasi

Marshall menyatakan bahwa “*through observation, the researcher learn about behavior and the meaning attached to those behaviour*”. Melalui observasi peneliti belajar tentang perilaku, dan makna dari perilaku tersebut.⁷⁸

⁷⁴Sugiyono, *Metode Penelitian “Kuantitatif, Kualitatif, dan R&D* (Cet.25; Bandung: Alfabeta, 2017), h.222

⁷⁵ Sugiyono, *Metode Penelitian “Kuantitatif, Kualitatif, dan R&D*, h.222

⁷⁶ Sugiyono, *Metode Penelitian “Kuantitatif, Kualitatif, dan R&D* , h. 224

⁷⁷Sugiyono, *Metode Penelitian “Kuantitatif, Kualitatif, dan R&D* , h. 224

b. Wawancara (interview)

Wawancara (interview) yaitu penulis mengadakan wawancara secara langsung kepada karyawan atau pihak yang berkaitan dalam penelitian ini.⁷⁹ Surtisno Hadi mengemukakan bahwa anggapan yang perlu di pegang oleh penelitian dalam menggunakan metode interview dan juga kuisisioner (angket) adalah sebagai berikut:

1. Bahwa subjek (responden) adalah orang yang paling tahu tentang dirinya sendiri.
2. Bahwa apa yang di nyatakan subjek kepada peneliti adalah benar dan dapat di percaya.
3. Bahwa interpretasi subyek tentang pertanyaan-pertanyaan yang di ajukan peneliti kepadanya adalah sama dengan apa yang dimaksudkan oleh peneliti.⁸⁰

c. Dokumentasi

Dokumentasi berasal dari kata dokumen yang artinya barang-barang yang tertulis. Adapun pengertian lain dari dokumentasi adalah sebuah cara yang dilakukan untuk menyediakan dokumen-dokumen dengan menggunakan bukti yang akurat dari pencatatan sumber-sumber informasi khusus dari karangan/tulisan, wasiat, buku, undang-undang dan sebagainya.⁸¹

Melakukan metode dokumentasi, peneliti menyelidiki benda-benda tertulis seperti buku-buku, majalah, dokumentasi, catatan harian, dan sebagainya. Hasil penelitian dari observasi dan wawancara, akan lebih credible/ dapat di percaya bila di dukung dengan dokumentasi.

⁷⁸Sugiyono, *Metode Penelitian "Kuantitatif, Kualitatif, dan R&D"*, h. 226

⁷⁹Rutrid Sidio M, *Peran Koperasi Simpan Pinjam Dana Niaga Syariah Sebagai Alternative Mengurangi Tingkat Kemiskinan diMmakassra (skripsi, 2014)*, h. 30

⁸⁰Sugiyono, *Metode penelitian bisnis*, (Cet. 16; Bandung: Alfabeta, 2012), h. 194

⁸¹<https://id.m.wikipedia.org> Selasa, 10 Januari 2017, pukul 11:10

Dokumentasi yaitu cara pengumpulan data secara langsung mencatat sumber-sumber informasi tertulis maupun tidak tertulis baik itu berupa dokumen-dokumen tertulis berupa buku-buku ataupun dari hasil wawancara dengan pimpinan/karyawan yabf berwenang memberikan informasi yang terkait dengan penelitian ini.⁸²

2. Analisis Data

Analisis data adalah proses mencari dan menyusun secara sistematis data yang di peroleh dari hasil wawancara, catatan lapangan, dan dokumentasi, dengan cara mengorganisasikan data ke dalam kategori, menjabarkan ke dalam unit-unit, melakukan sintesa, menyusun ke pola, memilih mana yang penting dan yang akan dipelajari, dan membuat kesimpulan sehingga mudah di pahami oleh diri sendiri maupun

Miles dan Huberman, mengemukakan bahwa aktivitas dalam analisis data kualitatif dilakukan secara interaktif dan berlangsung secara terus menerus sampai tuntas, sehingga datanya sudah jenuh. “Aktivitas dalam analisis data, yaitu: *data reduction, data display, conclusion drawing/verification.*”⁸³

- a. Reduksi data (*data reduction*), adalah merangkum, memilih hal-hal pokok, memfokuskan pada hal-hal penting untuk menyederhanakan data yang di peroleh di lapangan.
- b. Penyajian data (*data display*), maksudnya menyajikan data yang sudah di reduksi dalam bentuk teks yang bersifat naratif, sehingga memudahkan peneliti untuk

⁸²Rutrid Sidio M, *Peran Koperasi Simpan Pinjam Dana Niaga Syariah Sebagai Alternative Mengurangi Tingkat Kemiskinan diMmakassra (2014)*, h. 30

⁸³Sugiyono, *Metode Penelitian “Kuantitatif, Kualitatif, dan R&D* , h. 246

memahami apa yang terjadi dan merencanakan kegiatan apa yang akan di lakukan selanjutnya sesuai dengan apa yang di pahami.

- c. Penarikan kesimpulan (*conclusion*), merupakan perumusan kesimpulan setelah melakukan reduksi dan penyajian data untuk menjawab rumusan masalah.⁸⁴

G. Pengujian Keabsahan Data

Setelah melakukan analisis data langkah selanjutnya adalah pengujian keabsahan data. Dalam pengujian keabsahan data, metode penelitian kualitatif menggunakan istilah berbeda dengan penelitian kuantitatif. Uji keabsahan data dalam penelitian dilakukan agar dapat dihasilkan temuan dan interpretasi data yang abash dan dapat dterima semua pihak.

Adapun uji keabsahan data dalam penelitian kualitatif yaitu sebagai berikut:

1. Uji *Credibility* (kredibilitas)

Kredibilitas data atau kepercayaan terhadap data hasil penelitian kualitatif antara lain dilakukan dengan perpanjangan pengamatan, peningkatan ketekunan, analisis kasus, menggunakan bahan referensi dan mengadakan *member check*. Dalam hal ini peneliti menggunakan bahan referensi yaitu adanya pendukung untuk membuktikan data yang telah ditemukan oleh peneliti. Contoh data wawancara perlu didukung dengan adanya rekaman wawancara atau gambar suatu keadaan perlu adanya dokumentasi dengan foto-foto.

⁸⁴Sugiyono, *Metode Penelitian "Kuantitatif, Kualitatif, dan R&D"*, h. 247

2. Uji *Transferability* (transferabilitas)

Peneliti dalam membuat laporannya diharuskan memberikan uraian rinci, jelas sistematis, dan dapat dipercaya sehingga pembaca menjadi jelas atas hasil penelitiannya agar orang lain yang ingin menerapkan hasil dari penelitiannya tersebut dapat memutuskan apakah atau tidaknya untuk menerapkan atau mengaplikasikan hasil penelitian tersebut di tempat lain dan masa yang akan datang.

3. Uji *Dependability* (Dependabilitas)

Dependabilitas disebut juga reliabilitas. Suatu penelitian yang reliabel adalah apabila orang lain dapat mengulangi atau mereplikasikan proses penelitian tersebut.

4. Uji *Konfirmability* (konfirmasiabilitas)

Uji Konfirmability yaitu menguji hasil penelitian yang dikaitkan dengan proses yang dilakukan. Jika hasil penelitian merupakan fungsi dari proses penelitian dilakukan, maka peneliti tersebut telah memenuhi standar *Konfirmability*.⁸⁵

⁸⁵Sugiyono, *Metode Penelitian Pendidikan*, (Bandung: Alfabeta, 2013), h. 367

BAB IV

HASIL PENELITIAN

A. Gambaran Umum Perusahaan

1. Sejarah Berdirinya Bank BNI Syariah Cabang Makassar

Didirikan pada tanggal 5 Juli 1946, PT Bank Negara Indonesia (persero) Tbk atau BNI menjadi bank pertama milik negara yang lahir setelah kemerdekaan Indonesia. Lahir pada masa perjuangan kemerdekaan Republik Indonesia, BNI sempat berfungsi sebagai bank sentral dan bank umum sebagaimana tertuang dalam Peraturan Pemerintah Pengganti Undang-Undang No. 2/1946, sebelum akhirnya beroperasi sebagai bank komersial sejak tahun 1955. *Oeang Republik Indonesia* atau *ORI* sebagai alat pembayaran resmi pertama yang dikeluarkan Pemerintah Indonesia pada tanggal 30 Oktober 1946 dicetak dan diedarkan oleh Bank Negara Indonesia.

Menyusul penunjukan De Javache Bank yang merupakan warisan dari Pemerintah Belanda sebagai bank sentral pada tahun 1949, Pemerintah membatasi peran BNI sebagai bank sentral. BNI lalu ditetapkan sebagai bank pembangunan dan diberikan hak untuk bertindak sebagai bank devisa pada tahun 1950 dengan akses langsung untuk transaksi luar negeri. Kantor cabang BNI pertama di luar negeri dibuka di Singapura pada tahun 1955.

Peranan BNI untuk mendukung perekonomian Indonesia semakin strategis dengan munculnya inisiatif untuk melayani seluruh lapisan masyarakat dari Sabang sampai Merauke pada tahun 1960-an dengan memperkenalkan berbagai layanan perbankan seperti Bank Terapung, Bank Keliling, Bank Bocah dan Bank Sarinah.

Tujuan utama dari pembentukan Bank Terapung adalah untuk melayani masyarakat yang tinggal di kepulauan seperti di Kepulauan Riau atau daerah yang sulit dijangkau dengan transportasi darat seperti Kalimantan. BNI juga meluncurkan Bank Keliling, yaitu jasa layanan perbankan di mobil keliling sebagai upaya proaktif untuk mendorong masyarakat menabung.

Berdasarkan UU No.17 Tahun 1968 sebagai bank umum dengan nama Bank Negara Indonesia 1946, BNI bertugas memperbaiki ekonomi rakyat dan berpartisipasi dalam pembangunan ekonomi nasional.

Segmentasi nasabah juga telah dibidik BNI sejak awal dengan dirintisnya bank yang melayani khusus nasabah wanita yaitu Bank Sarinah di mana seluruh petugas bank adalah perempuan dan Bank Bocah yang memberikan edukasi kepada anak-anak agar memiliki kebiasaan menabung sejak dini. Pelayanan Bank Bocah dilakukan juga oleh anak-anak. Bahkan sejak 1963, BNI telah merintis layanan perbankan di perguruan tinggi saat membuka Kantor Kas Pembantu di Universitas Sumatera Utara (USU) di Medan. Saat ini BNI telah memiliki kantor layanan hampir di seluruh perguruan tinggi negeri maupun swasta terkemuka di Indonesia.

Masa perjalanannya, BNI telah mereposisi identitas korporatnya untuk menyesuaikan dengan pasar keuangan yang dinamis. Identitas pertama sejak BNI berdiri berupa lingkaran warna merah dengan tulisan BNI 1946 berwarna emas melambangkan persatuan, keberanian, dan patriotisme yang memang merefleksikan semangat BNI sebagai bank perjuangan. Pada tahun 1988, identitas korporat berubah menjadi logo layar kapal & gelombang untuk merepresentasikan posisi BNI sebagai

Bank Pemerintah Indonesia yang siap memasuki pasar keuangan dunia dengan memiliki kantor cabang di luar negeri. Gelombang mencerminkan gerak maju BNI yang dinamis sebagai bank komersial Negara yang berorientasi pada pasar.

Setelah krisis keuangan melanda Asia tahun 1998 yang mengguncang kepercayaan masyarakat terhadap perbankan nasional, BNI melakukan program *restrukturisasi* termasuk diantaranya melakukan *rebranding* untuk membangun & memperkuat reputasi BNI. Identitas baru ini dengan menempatkan angka '46' di depan kata 'BNI'. Kata 'BNI' berwarna tosca yang mencerminkan kekuatan, keunikan, dan kekokohan. Sementara angka '46' dalam kotak orange diletakkan secara diagonal untuk menggambarkan BNI baru yang modern.⁸³

PT. Bank Negara Indonesia (persero) Tbk. Kantor Cabang Syariah dibentuk secara mandiri melalui Tim Proyek Internal tanpa bantuan konsultan. Polayang di gunakan perusahaan untuk masuk dalam pasar perbankan syariah adalah *Dual Sistem Bank* yakni menyediakan layanan perbankan umum dan syariah sekaligus. Hal ini sesuai dengan UU No.10 Tahun 1998 yang memungkinkan bank-bank umum untuk membuka layanan syariah. Setelah dikeluarkannya UU No. 10 Tahun 1998 yang memperbolehkan Bank Konvensional untuk membuka layanan syariah, kemudian padatahun 1999 terbentuklah Tim Proyek Cabang Syariah.

Tempaan krisis moneter tahun 1997 membuktikan ketangguhan sistem perbankan syariah. Prinsip Syariah dengan 3 (tiga) pilarnya yaitu adil, transparan dan maslahat mampu menjawab kebutuhan masyarakat terhadap sistem perbankan yang

⁸³Lihat <http://www.bni.co.id>

lebih adil. Dengan berlandaskan pada Undang-undang No.10 Tahun 1998, pada tanggal tanggal 29 April 2000 didirikan Unit Usaha Syariah (UUS) BNI dengan 5 kantor cabang di Yogyakarta, Malang, Pekalongan, Jepara dan Banjarmasin. Selanjutnya UUS BNI terus berkembang menjadi 28 Kantor Cabang dan 31 Kantor Cabang Pembantu.

Disamping itu nasabah juga dapat menikmati layanan syariah di Kantor Cabang BNI Konvensional (office channelling) dengan lebih kurang 1500 outlet yang tersebar di seluruh wilayah Indonesia. Di dalam pelaksanaan operasional perbankan, BNI Syariah tetap memperhatikan kepatuhan terhadap aspek syariah. Dengan Dewan Pengawas Syariah (DPS) yang saat ini diketuai oleh KH.Ma'ruf Amin, semua produk BNI Syariah telah melalui pengujian dari DPS sehingga telah memenuhi aturan syariah.

Berdasarkan Keputusan Gubernur Bank Indonesia Nomor 12/41/KEP.GBI /2010 tanggal 21 Mei 2010 mengenai pemberian izin usaha kepada PT Bank BNI Syariah. Dan di dalam Corporate Plan UUS BNI tahun 2003 ditetapkan bahwa status UUS bersifat temporer dan akan dilakukan spin off tahun 2009. Rencana tersebut terlaksana pada tanggal 19 Juni 2010 dengan beroperasinya BNI Syariah sebagai Bank Umum Syariah (BUS). Realisasi waktu spin off bulan Juni 2010 tidak terlepas dari faktor eksternal berupa aspek regulasi yang kondusif yaitu dengan diterbitkannya UU No.19 tahun 2008 tentang Surat Berharga Syariah Negara (SBSN) dan UU No.21 tahun 2008 tentang Perbankan Syariah. Disamping itu, komitmen Pemerintah

terhadap pengembangan perbankan syariah semakin kuat dan kesadaran terhadap keunggulan produk perbankan syariah juga semakin meningkat.

Juni 2014 jumlah cabang BNI Syariah mencapai 65 Kantor Cabang, 161 Kantor Cabang Pembantu, 17 Kantor Kas, 22 Mobil Layanan Gerak dan 20 Payment Point.⁸⁴

Ada beberapa hal yang menjadi alasan pembukaan Cabang Syariah, antara lain:

- a. Menyediakan layanan perbankan yang lengkap untuk mewujudkan BNI sebagai *Universal Banking*
- b. Berdasarkan data Majelis Ulama Indonesia (MUI) , sebanyak 30% masyarakat Indonesia menolak system bunga
- c. Landasan operasional perbankan syariah sudah kuat
- d. Masih terbatasnya saingan
- e. Berdasarkan hasil survey, masyarakat memberikan respon baik dan kepercayaan yang besar terhadap kehadiran Bank Syariah.⁸⁵

2. Visi dan Misi dan Budaya Kerja Bank BNI Syariah Cabang Makassar

a. Visi

Menjadi bank syariah pilihan masyarakat yang unggul dalam layanan dan kinerja.

b. Misi

1. Memberikan solusi bagi masyarakat untuk kebutuhan jasa perbankan syariah.
2. Memberikan nilai investasi yang optimal bagi investor.
3. Memberikan kontribusi positif kepada masyarakat dan peduli pada kelestarian lingkungan.
4. Menciptakan wahana terbaik sebagai tempat kebanggaan untuk bekerja dan berprestasi bagi pegawai sebagai perwujudan ibadah.
5. Menjadi acuan tata kelola perusahaan yang amanah.⁸⁶

⁸⁴<http://www.bnisyariah.co.id>

⁸⁵digilib.uinsby.ac.id

⁸⁶www.bni.co.id

c. Budaya Kerja

Budaya Kerja, dalam menjalankan kewajibannya yang berpedoman pada dasar hukum syariah juga memiliki tata nilai yang menjadi panduan dalam setiap perilakunya. Tatanilai ini dirumuskan dalam budaya kerja Bank BNI Syariah yaitu Amanah & Jamaah. Amanah adalah salah satu sifat wajib Rasulullah Saw yang secara harfiah berarti ‚dapat dipercaya‘. Dalam budaya kerja Bank BNI Syariah, amanah didefinisikan sebagai menjalankan tugas dan kewajiban dengan penuh tanggung jawab untuk memperoleh hasil yang optimal. Nilai amanah ini tercermin dalam perilaku utama insane Bank BNI Syariah:

- 1) Profesional dalam menjalankan tugas,
- 2) Memegang teguh komitmen dan bertanggung jawab
- 3) Jujur, adil dan dipercaya.⁸⁷

Jamaah adalah perilaku kebersamaan umat Islam dengan mengutamakan kebersamaan dalam satu naungan kepemimpinan. Dalam budaya kerja Bank BNI Syariah, jamaah didefinisikan, bersinergi dalam menjalankan tugas dan kewajiban. Bersinergi dalam menjalankan tugas dan kewajiban. Budaya ini dijabarkan dalam perilaku:

- 1) Saling mengingatkan dengan santun
- 2) Bekerjasama secara profesional dan sistematis
- 3) Bekerjasama dalam kepemimpinan yang efektif.⁸⁸

⁸⁷<http://www.bnisyariah.co.id>

⁸⁸<http://www.bnisyariah.co.id>

3. Uraian Tugas Bank BNI Syariah Cabang Makassar

a. Financing CARD

- 1) Menyusun rencana, strategi dan laporan penjualan kartu pembiayaan (Hasanah Card) untuk wilayah pemasaran yang menjadi tanggung jawabnya.
- 2) Memasarkan produk kartu pembiayaan.
- 3) Memproses verifikasi awal permohonan kartu pembiayaan.
- 4) Melakukan dan mensupervisi aktivitas collection kartu pembiayaan diwilayah yang menjadi tanggung jawabnya.
- 5) Mengelola kepegawaian dan menjalankan proses rekrutmen tenaga pemasar kartu pembiayaan yang berstatus out sourcing.
- 6) Berkoordinasi dengan kantor pusat terkait dengan permasalahan pemasaran, organisasi dan collection kartu pembiayaan diwilayah yang menjadi tanggung jawabnya

b. CostumerServiceHead

1) **Teller**

- a) Memproses permintaan transaksi keuangan dan non- keuangan terkait rekening dana yang dilakukan melalui kantor cabang.
- b) Mengelola kebutuhan kas harian sesuai dengan ketentuan pagukas.
- c) Melakukan prinsip APU&PPT.

2) **Customer Service**

- a) Melakukan pemasaran dana konsumen kepada nasabah walk ind ancross/upselling kepada nasabah dana existing.
- b) Memproses pembukaan dan penutupan rekening giro/tabungan/deposito.
- c) Memproses permohonan gadai/ kepemilikan emas dan CCF.
- d) Melaksanakan prinsip APU dan PPT.

c. Operational Head

1) Financing Suport Assistant

- a) Mengelola proses administrasi pembiayaan (akad, pengikatan, SKP, ceklist, asuransi, dokumen to beobtained,dll.
- b) Memproses transaksi pencairan angsuran dan pelunasan.
- c) Mengelola rekening pembiayaan,termasuk perubahan data rekening dan jaminan.
- d) Mengelola penyimpanan dokumen pembiayaan dan dokumen jaminan pembiayaan.
- e) Mengelola laporan kepada regulator terkait data debitur.
- f) Mengelola hubungan dengan notaris.

2) OperasionalAsistent

- a) Melakukan pembukuan transaksi cabang.
- b) Memproses transksikliring.
- c) Mengelola daftar hitam nasabah.
- d) Menyelesaikan daftar post terbuka.
- e) Memproses pembukaan garansi bank,L/Cdan SKBDN.
- f) Melakukan fungsi Financing Suport Assistant apabila dibutuhkan.

d. General Affairs Head

- 1) Mengelola laporan keuangan dan kebenaran pembukuan transaksi-transaksi cabang.
- 2) Mengelola administrasi data- data kepegawaian cabang.
- 3) Mengelola urusan pengadaan cabang dan urusan umum lainnya.
- 4) Mengelola kepegawaian penunjang (Satuan Pengamanan,Sopir,Pelayan, Jaga Malam.Dll.) Cabang.

4. Produk PT Bank BNI Syariah Cabang Makassar

a. Tabungan BNI Dollar iB Hasanah

Tabungan yang dikelola dengan akad mudharabah yang memberikan berbagai fasilitas serta kemudahan bagi Nasabah Perorangan dan Non Perorangan dalam mata uang USD.

Keunggulan :

- 1) Dapat dibuka untuk perorangan dan non perorangan
- 2) Buku Tabungan
- 3) Kartu ATM/Debit yang disebut Hasanah Debit Dollar *)
- 4) E-Banking (ATM, SMS Banking, Phone Banking, Internet Banking).

*) dalam pengembangan

Biaya:

- 1) Setoran awal 50 USD
- 2) Saldo minimum 50 USD
- 3) Minimum setoran selanjutnya 1 USD
- 4) Pengelolaan Rekening 1 USD
- 5) Dibawah saldo minimum 2 USD
- 6) Penutupan rekening 5 USD
- 7) Ganti Buku Rp. 1.500
- 8) Kartu pembukaan baru Rp. 0,-
- 9) Ganti kartu karena hilang/rusak Rp. 10.000,

Persyaratan dan Tata Cara :

- 1) Menunjukkan identitas diri (KTP/paspor untuk WNI dan KIMS/KITAS untuk WNA yang masih berlaku
- 2) Menunjukkan NPWP
- 3) Menandatangani ketentuan pembukaan rekening iB Dollar di atas materai
- 4) Melakukan setoran awal.

b. Tabungan BNI SimPel iB Hasanah

Tabungan dengan akad wadiah untuk siswa berusia di bawah 17 tahun dengan persyaratan mudah dan sederhana serta fitur yang menarik untuk mendorong budaya menabung sejak dini.

Fasilitas:

- 1) Buku Tabungan
- 2) Kartu ATM/Debit yang disebut Simpel iB Card
- 3) Dapat menerima dana secara otomatis (otokredit) dari rekening Tabungan iB Hasanah/iB Bisnis Hasanah/Prima Hasanah/ Giro iB Hasanah Perorangan IDR milik orang tua/wali dengan menggunakan standing order.

- 4) E-Banking (ATM, SMS Banking, Phone Banking (cek saldo), Internet Banking (cek saldo)).

Keunggulan :

- 1) Smpel iB Card sebagai kartu ATM pada jaringan ATM (ATM BNI, ATM Bersama, ATM Link, ATM Prima & Cirrus) dan kartu belanja (Debit Card) di merchant yang menggunakan EDC BNI.
- 2) Nama anak tertera pada buku Tabungan dan Smpel iB Card
- 3) Dapat melakukan transaksi di counter teller BNI dan BNI Syariah seluruh Indonesia.
- 4) SMS notifikasi ke HP Orangtua

Biaya :

- 1) Pengelolaan Rekening: Gratis
- 2) Biaya tutup rekening atas permintaan nasabah: Rp 1.000,-
- 3) Biaya konversi ke Tabungan iB Hasanah: Gratis
- 4) Biaya pembuatan kartu ATM : Gratis
- 5) Administrasi ATM : Gratis

Persyaratan dan Tata Cara :

- 1) Kerjasama Antar Sekolah dan Bank
- 2) Pembukaan rekening dilakukan oleh orangtua/wali
- 3) Kartu Pelajar/Paspor/Akte Kelahiran
- 4) Kartu Identitas Asli (KTP/Paspor) Orang Tua/Wali
- 5) Kartu Keluarga (bila tidak serumah dengan orangtua/wali)
- 6) Setoran awal minimal Rp 1.000,-

c. Tabungan BNI Baitullah iB Hasanah

BNI Baitullah iB Hasanah adalah tabungan dengan akad Mudharabah atau Wadiah yang dipergunakan sebagai sarana untuk mendapatkan kepastian porsi berangkat menunaikan ibadah Haji (Reguler/Khusus) dan merencanakan ibadah Umrah sesuai keinginan penabung dengan sistem setoran bebas atau bulanan dalam mata uang Rupiah dan USD.

Fasilitas:

- 1) Kartu Haji dan Umroh Indonesia
- 2) Buku Tabungan
- 3) Autokredit untuk setoran bulanan dari rekening Tabungan iB Hasanah/Bisnis Hasanah/Prima Hasanah
- 4) Dapat didaftarkan menjadi calon jemaah haji melalui SISKOHAT
- 5) Terdapat pilihan mata uang yaitu Rupiah dan US Dollar.

Manfaat :

- 1) Membantu Nasabah dalam merencanakan ibadah haji dan umrah
- 2) Memudahkan Nasabah untuk mendapatkan porsi keberangkatan haji karena sistem BNI Syariah telah terhubung langsung dengan Sistem Komputerisasi Haji Terpadu (SISKOHAT) yang berada dalam satu provinsi dengan domisili nasabah
- 3) Bebas biaya pengelolaan rekening bulanan
- 4) Bebas biaya penutupan rekening (khusus tabungan rupiah).

Nisbah untuk akad Mudharabah:

	Nasabah	Bank
Rupiah	10%	90%
USD	5%	95%

Biaya (Rp) :

Biaya	Wadiah	Mudharabah
Pengelolaan Rekening	Rp 0,-	
Tutup Rekening	Rp 0,-	
Saldo Minimum	Rp 100,000,-	Rp 500,000,-

Biaya (US DOLLAR) :

Biaya :	Wadiah	Mudharabah
Pengelolaan Rekening	USD 0,-	
Tutup Rekening	USD 5,-	
Saldo Minimum	USD 5,-	USD 50,-

Persyaratan:

- 1) Kartu Identitas Asli (KTP/Paspor)
- 2) Setoran awal minimal :

Wadiah	Mudharabah
Rp 100,000,-	Rp 500,000,-
USD 5,-	USD 50,-

d. Tabungan BNI Prima iB Hasanah

BNI Prima iB Hasanah adalah tabungan dengan akad Mudharabah yang memberikan berbagai fasilitas serta kemudahan bagi Nasabah segmen high networth individuals secara perorangan dalam mata uang rupiah dan bagi hasil yang lebih kompetitif.

Keunggulan :

- 1) Zamrud Card sebagai kartu ATM pada jaringan ATM (ATM BNI, ATM Bersama, ATM Link, ATM Prima & Cirrus) dan kartu belanja (Debit Card) di merchant berlogo MasterCard di seluruh dunia.
- 2) Zamrud card dengan limit transaksi tarik tunai hingga Rp 10.000.000,-/hari, transfer hingga Rp 100.000.000,-/hari (ke sesama BNI Syariah/ BNI) dan Rp 25.000.000,-/hari (ke non BNI Syariah/BNI)
- 3) Fasilitas Executive Lounge di Bandara yang bekerjasama dengan BNI Syariah\
- 4) Perlindungan Asuransi Jiwa
- 5) Fasilitas auto debet untuk pembayaran tagihan tertentu
- 6) Fasilitas e-Banking (Internet Banking, SMS Banking, Mobile Banking dan Phone Banking)
- 7) Mutasi transaksi di buku tabungan lebih detail
- 8) Layanan antrian prioritas di kantor-kantor cabang BNI Syariah dengan menunjukan Zamrud Card
- 9) Dapat dijadikan sebagai agunan pembiayaan
- 10) Pre-embossed Hasanah Card Platinum sesuai dengan ketentuan yang berlaku.
- 11) Mendapatkan Special Birthday Gift
- 12) Mendapatkan Special Event Invitation

Persyaratan dan Tata Cara:

- 1) Kartu Identitas Asli (KTP/Paspor)

- 2) Setoran awal minimal Rp. 25.000.000,-
- 3) Memiliki dana minimal Rp. 250.000.000,-
Nisbah :

- 1) Nasabah :28%
- 2) Bank: 72%

Biaya:

- 1) Saldo Minimum dalam 1 CIF : Rp. 250.000.000,-
- 2) Biaya di bawah saldo minimum: Rp. 200.000,-
- 3) Biaya Pengelolaan Rekening : Rp. 11.000,-/bulan
- 4) Biaya Penutupan Rekening* : Rp. 100.000,-
- 5) Biaya Pembuatan Kartu : Rp. 20.000,-

*) atas permintaan nasabah

e. Tabungan BNI Tunas iB Hasanah

BNI Tunas iB Hasanah adalah tabungan dengan akad Wadiah yang diperuntukkan bagi anak-anak dan pelajar yang berusia di bawah 17 tahun.

Fasilitas:

- 1) Buku Tabungan
- 2) Kartu ATM/Debit yang disebut Tunas Card
- 3) Dapat menerima dana secara otomatis (otokredit) dari rekening Tabungan iB Hasanah/iB Bisnis Hasanah/Prima Hasanah/ Giro iB Hasanah Perorangan IDR milik orang tua/wali dengan menggunakan standing order.
- 4) E-Banking (ATM, SMS Banking, Phone Banking (cek saldo), Internet Banking (cek saldo)).

Manfaat :

- 1) Tunas Card sebagai kartu ATM pada jaringan ATM (ATM BNI, ATM Bersama, ATM Link, ATM Prima & Cirrus) dan kartu belanja (Debit Card) di merchant yang menggunakan EDC BNI.
- 2) Nama anak tertera pada buku Tabungan dan Tunas Card
- 3) Dapat melakukan transaksi di counter teller BNI dan BNI Syariah seluruh Indonesia.
- 4) SMS notifikasi ke HP Orangtua
- 5) Desain Tunas Card yang menarik dan dapat dipersonalisasi *)

Biaya :

- 1) Pengelolaan Rekening : Bebas
- 2) Biaya tutup rekening atas permintaan nasabah : Rp. 25.000,-
- 3) Biaya konversi ke Tabungan iB Hasanah : Bebas
- 4) Biaya pembuatan kartu ATM : Bebas

Persyaratan dan Tata Cara :

- 1) Kartu Pelajar/Paspor/Akte Kelahiran
- 2) Kartu Identitas Asli (KTP/Paspor) Orang Tua/Wali
- 3) Kartu Keluarga (bila tidak serumah dengan orangtua/wali).
- 4) Setoran awal minimal Rp 100,000,-

f. Tabungan BNI Bisnis iB Hasanah

BNI Bisnis iB Hasanah adalah tabungan dengan akad Mudharabah yang dilengkapi dengan detail mutasi debit dan kredit pada buku tabungan dan bagi hasil yang lebih kompetitif dalam mata uang rupiah.

Fasilitas:

- 1) Buku Tabungan
- 2) Hasanah Debit Gold
- 3) E-banking (ATM, SMS Banking, Internet Banking, Mobile Banking dan Phone banking).

Manfaat :

- 1) Detail mutasi transaksi pada buku tabungan
- 2) BNI Syariah Card Gold sebagai kartu ATM pada jaringan ATM (ATM BNI, ATM Bersama, ATM Link, ATM Prima & Cirrus) dan kartu belanja (Debit Card) di merchant berlogo MasterCard di seluruh dunia.
- 3) Dapat melakukan transaksi di counter teller BNI dan BNI Syariah seluruh Indonesia.
- 4) Fasilitas Executive Lounge di Bandara yang bekerjasama dengan BNI Syariah
- 5) Pembukaan rekening otomatis berinfq Rp 500,-
- 6) Dapat dijadikan sebagai agunan pembiayaan.

Biaya:

- 1) Saldo Minimum : Rp. 5.000.000,-
- 2) Biaya di bawah saldo minimum: Rp. 50.000,-
- 3) Biaya Pengelolaan Rekening : Rp. 11.000,-/bulan
- 4) Biaya Penutupan Rekening : Rp. 100.000,- (atas permintaan nasabah)
- 5) Biaya Pembuatan Kartu : Rp 5.000,-

Persyaratan dan Tata Cara :

- 1) Kartu Identitas Asli (KTP/Paspor)
- 2) Setoran awal minimal Rp. 5.000.000,-

g. BNI iB Hasanah

BNI iB Hasanah adalah tabungan dengan akad Mudharabah atau Wadiah yang memberikan berbagai fasilitas serta kemudahan dalam mata uang Rupiah.

Fasilitas:

- 1) Buku Tabungan
- 2) Hasanah Debit Silver
- 3) E-banking (ATM, SMS Banking, Internet Banking, Mobile Banking dan Phone Banking)

Keunggulan:

- 1) Hasanah Debit Silver sebagai kartu ATM pada jaringan ATM (ATM BNI, ATM Bersama, ATM Link, ATM Prima & Cirrus) dan kartu belanja (Debit Card) di merchant berlogo MasterCard di seluruh dunia.
- 2) Dapat melakukan transaksi di counter teller BNI dan BNI Syariah seluruh Indonesia.
- 3) Pembukaan rekening otomatis berinfraq Rp 500,-
- 4) Dapat dijadikan sebagai agunan pembiayaan

Biaya:

	Wadiah	Mudharabah
Pengelolaan Rekening per bulan	Rp 0,-	Rp 5000,-

Tutup Rekening	Rp 20.000,-	Rp 10,000,-
Saldo Minimum	Rp 20.000,-	Rp 100.000,-
Biaya Dibawah Saldo Minimum	Rp 0,-	Rp 10.000,-
Pembuatan Kartu ATM	Rp 5.000,-	

Persyaratan dan Tata Cara :

- 1) Kartu Identitas Asli (KTP/Paspor)
- 2) Setoran awal minimal Rp. 100.000,

h. Tabungan BNI Tapenas iB Hasanah

BNI Tapenas iB Hasanah adalah tabungan berjangka dengan akad Mudharabah untuk perencanaan masa depan yang dikelola berdasarkan prinsip syariah dengan sistem setoran bulanan yang bermanfaat untuk membantu menyiapkan rencana masa depan seperti rencana liburan, ibadah umrah, pendidikan ataupun rencana masa depan lainnya.

Fasilitas:

- 1) Buku Tabungan
- 2) Autodebet untuk setoran bulanan dari rekening Tabungan iB Hasanah/Bisnis Hasanah/Prima Hasanah
- 3) Tersedia pilihan jangka waktu minimal 1 tahun hingga maksimal 18 tahun

Manfaat :

- 1) Bagi hasil lebih tinggi
- 2) Setoran tetap bulanan minimal Rp.100.000,- s/d Rp. 5.000.000,-
- 3) Asuransi otomatis bebas premi
- 4) Manfaat perlindungan asuransi jiwa hingga senilai Rp. 1.000.000.000,-
- 5) Manfaat perlindungan asuransi kesehatan hingga Rp 1.000.000,-/hari/orang
- 6) Tersedia perlindungan asuransi jiwa plus asuransi kesehatan tambahan dengan berbagai pilihan besarnya premi.

Biaya:

- 1) Pengelolaan Rekening Rp 500,-/bulan
- 2) Penutupan Rekening Rp 50.000,-

Persyaratan dan Tata Cara :

- 1) Kartu Identitas Asli (KTP/Paspor)
- 2) Setoran awal minimal Rp. 100.000,-
- 3) Mempunyai Rekening Afiliasi di Bank BNI Syariah

i. Tabungan BNI TabunganKu iB Hasanah

BNI TabunganKu iB Hasanah ialah produk simpanan dana dari Bank Indonesia yang dikelola sesuai dengan prinsip syariah dengan akad Wadiah dalam mata uang Rupiah untuk meningkatkan kesadaran menabung masyarakat.

Fasilitas:

- 1) Buku Tabungan
- 2) Hasanah Debit Silver
- 3) E-Banking (ATM, SMS Banking, Internet Banking, Mobile Banking dan Phone Banking)

Keunggulan:

- 1) Hasanah Debit Silver sebagai kartu ATM pada jaringan ATM (ATM BNI, ATM Bersama, ATM Link, ATM Prima & Cirrus) dan kartu belanja (Debit Card) di merchant berlogo MasterCard di seluruh dunia.
- 2) Bebas biaya pengelolaan rekening bulanan.
- 3) Pembukaan rekening otomatis berinfak Rp 500,-
- 4) Dapat dijadikan sebagai agunan pembiayaan

Persyaratan:

- 1) Kartu Identitas Asli (KTP/Paspor)
- 2) Setoran awal minimal Rp. 20.000,-

j. Tabungan BNI Deposito iB Hasanah

BNI Deposito iB Hasanah yaitu investasi berjangka yang dikelola berdasarkan prinsip syariah yang ditujukan bagi nasabah perorangan dan perusahaan, dengan menggunakan akad mudharabah.

Fasilitas:

- 1) Bilyet Deposito
- 2) Terdapat pilihan mata uang Rupiah dan US Dollar
- 3) Terdapat pilihan jangka waktu : 1,3,6,12 bulan

Manfaat :

- 1) Dapat atas nama perorangan maupun perusahaan
- 2) Bagi hasil dapat ditransfer ke rekening Tabungan, Giro atau menambah pokok investasi (kapitalisasi).
- 3) Fasilitas ARO (Automatic Roll Over) yaitu perpanjangan otomatis jika deposito jatuh tempo belum dicairkan
- 4) Dapat dijadikan sebagai agunan pembiayaan
- 5) Nisbah bagi hasil Deposito lebih tinggi dari nisbah tabungan.

Nisbah:

	Nasabah	Bank
1 bulan	46%	54%
3 bulan	47%	53%
6 bulan	49%	51%
12 bulan	50%	50%

Persyaratan dan Tata Cara :

- 1) Kartu Identitas Asli (KTP/Paspor) untuk Nasabah Perorangan
- 2) Legalitas Perusahaan untuk Nasabah Perusahaan
- 3) Setoran awal minimal Rp 1.000.000,-/ USD 1.000

Biaya :

1) Biaya Materai

k. Tabungan BNI Giro iB Hasanah

BNI Giro iB Hasanah adalah simpanan transaksional dalam mata uang IDR dan USD yang dikelola berdasarkan prinsip syariah dengan pilihan akad Mudharabah Mutlaqah atau Wadiah Yadh Dhamanah yang penarikannya dapat dilakukan setiap saat dengan menggunakan Cek, Bilyet Giro, Sarana Perintah pembayaran lainnya atau dengan Pemindahbukuan.

Manfaat :

- 1) Giro dapat dibuka atas nama perorangan maupun perusahaan
- 2) Tersedia dalam pilihan mata uang, yaitu Rupiah dan US Dollar
- 3) Dapat dijadikan sebagai agunan pembiayaan

Fasilitas:

- 1) Buku Cek dan Bilyet Giro khusus mata uang Rupiah
- 2) Hasanah Debit Silver sebagai kartu ATM (bagi Nasabah Giro Perorangan)
- 3) Layanan Mobile Banking, Internet Banking, SMS Banking, dan Phone Banking (transaksi non-finansial)
- 4) Intercity Clearing untuk kemudahan penarikan cek atau bilyet giro dari bank-bank di seluruh Indonesia
- 5) Laporan rekening koran dikirimkan setiap bulan
- 6) Cetak rekening koran sesuai permintaan nasabah dikenakan biaya Rp.1.000 per lembar.
- 7) Automatic Transfer System Online (Sweep Account Online):

Untuk pendebitan secara otomatis rekening tabungan/ giro lainnya milik nasabah apabila terjadi transaksi penarikan pada rekening giro, namun saldo giro tersebut tidak cukup. (Fasilitas pendebitan otomatis ini tidak berlaku untuk transaksi yang menggunakan e-channel).

Persyaratan dan Tata Cara :

- 1) Memiliki identitas diri (KTP/ SIM/ Paspor) untuk WNI
- 2) Memiliki Kartu Izin Menetap Permanen/ Sementara (KITAP/ KITAS/ KIMS) untuk WNA
- 3) Memiliki NPWP (Nomor Pokok Wajib Pajak)
- 4) Tidak termasuk dalam Daftar Hitam Bank Indonesia
- 5) Mengisi formulir perjanjian BNI Giro iB Hasanah dan melakukan setoran awal.

Ketentuan setoran awal BNI Giro iB Hasanah :

Akad	Mudharabah		Wadiah	
	IDR (Rp)	USD (\$)	IDR (Rp)	USD (\$)
Nasabah Giro Dalam Negeri				
Perorangan	1.000.000	500	500.000	250
Perusahaan	10.000.000	1.000	1.000.000	250
Bank Dalam Negeri (non koresponden)	10.000.000	1.000	2.000.000	
Pemerintah	0	0	0	
Nasabah Giro Luar Negeri				
Perorangan	5.000.000	5.000	5.000.000	2.500
Perusahaan	25.000.000	5.000	5.000.000	2.500
Lembaga Sekuritas	25.000.000	5.000	5.000.000	2.500
Bank Koresponden	25.000.000	Equivalent Rp 50.000.000	20.000.000	Equivalent Rp 20.000.000
Bank Non Koresponden	25.000.000	Equivalent Rp 50.000.000		Equivalent Rp 20.000.000

Memenuhi persyaratan pembukaan sebagai berikut:

- 1) Perusahaan:
 - a) KTP/Paspor
 - b) KIM/KITAS
 - c) NPWP
 - d) Akte Pendirian Perusahaan
 - e) Surat Referensi

2) Perorangan:

- a) KTP/Paspor
- b) KIM/KITAS
- c) NPWP
- d) Surat Referensi⁸⁹

5. Standaroperasional PT BNI Syariah cabang Makassar

a. Analisis pembiayaan bank syariah

Apabila diteliti sisi aktiva neraca bank pada umum dengan cermat, akan terlihat bahwa sebagian besar dana operasional setiap bank umum diputar dalam pembiayaan yang diberikan. Kenyataan ini menggambarkan bahwa pembiayaan adalah sumber pendapatan terbesar, namun sekaligus merupakan sumber risiko operasi bisnis perbankan yang terbesar yang berakibat pada kredit/ pembiayaan bermasalah bahkan macet, yang akan mengganggu operasional dan likuiditas bank.

Risiko pembiayaan bermasalah dapat diperkecil dengan melakukan analisa pembiayaan atau study kelayakan bisnis, yang tujuan utamanya adalah menilai seberapa besar kemampuan dan kesediaan nasabah mengembalikan pembiayaan yang mereka pinjam dan membayar margin keuntungan dan bagi hasil sesuai dengan isi perjanjian pembiayaan atau layak tidaknya nasabah tersebut menerima pembiayaan. Berdasarkan penilaian ini, bank dapat memberikan tinggi rendahnya resiko yang akan ditanggung. Dengan demikian, pihak bank dapat memutuskan apakah permintaan pembiayaan yang diajukan ditolak, diteliti lebih lanjut atau diluluskan (kalau perlu dengan memasukkan syarat-syarat khusus ke dalam perjanjian pembiayaan).

⁸⁹Lihat <http://www.bnisyariah.co.id>

Ada beberapa pendekatan analisis pembiayaan yang dapat diterapkan oleh para pengelola bank syari'ah yaitu:

1) Pendekatan jaminan

Artinya bank dalam memberikan pembiayaan selalu memperhatikan kuantitas dan kualitas jaminan yang dimiliki oleh peminjam.

2) Pendekatan Karakter

Artinya bank mencermati secara sungguh-sungguh terkait dengan karakter nasabah.

3) Pendekatan Kemampuan Pelunasan

Artinya bank menganalisis kemampuan nasabah untuk melunasi jumlah pembiayaan yang telah diambil.

4) Pendekatan dengan Studi Kelayakan

Artinya bank memperhatikan kelayakan usaha yang dijalankan oleh nasabah peminjam.

5) Pendekatan Fungsi-fungsi Bank

Artinya bank memperhatikan fungsinya sebagai lembaga intermediary keuangan, yaitu mengatur mekanisme dana yang dikumpulkan dengan dana yang disalurkan.

b. Prinsip Analisis Pembiayaan

Prinsip adalah sesuatu yang dijadikan pedoman dalam melaksanakan suatu tindakan. Prinsip analisis pembiayaan adalah pedoman-pedoman yang harus diperhatikan oleh pejabat pembiayaan bank syari'ah pada saat melakukan analisis

pembiayaan. Secara umum, prinsip analisis pembiayaan didasarkan pada rumus 5C, yaitu:

- 1) Character, artinya sifat atau karakter nasabah pengambil pinjaman.
- 2) Capacity, artinya kemampuan nasabah untuk menjalankan usaha dan mengembalikan pinjaman yang diambil.
- 3) Capital, artinya besarnya modal yang diperlukan peminjam.
- 4) Collateral, artinya jaminan yang telah dimiliki yang diberikan peminjam kepada bank.
- 5) Condition, artinya keadaan usaha atau nasabah prospek atau tidak.

c. Prosedur Analisis Pembiayaan

Dengan memperhatikan ketentuan umum manajemen pembiayaan di bank syari'ah, ada beberapa aspek yang perlu diperhatikan dalam prosedur analisis pembiayaan. Aspek-aspek penting dalam analisis pembiayaan yang perlu dipahami oleh pengelola bank Syari'ah.

1) Prosedur Analisis

- a) Berkas dan Pencatatan
- b) Data Pokok dan analisis pendahuluan
- c) Realisasi pembelian, produksi dan penjualan
- d) Rencana pembelian, produksi dan penjualan
- e) Jaminan
- f) Laporan keuangan
- g) Data kualitatif dari calon debitur
- h) Penelitian data
- i) Penelitian atas realisasi usaha
- j) Penelitian atas rencana usaha
- k) Penelitian dan penilaian barang jaminan
- l) Laporan keuangan dan penelitiannya.

Keputusan permohonan Pembiayaan

- a) Bahan pertimbangan pengambilan keputusan
- b) Wewenang pengambilan keputusan

2) Aspek-Aspek Analisis Pembiayaan

Berdasarkan prinsip-prinsip analisis pembiayaan tersebut di atas, maka aspek-aspek yang diperhatikan untuk memutuskan calon nasabah memiliki tingkat kelayakan pembiayaan atau tidak, perlu dilakukan analisis terhadap aspek-aspek berikut:

a) Evaluasi Pasar dan Pemasaran Hasil produksi

Kemampuan perusahaan menciptakan dana untuk mengembalikan pembiayaan sangat dipengaruhi oleh keberhasilan pemasaran hasil produksi mereka. Semakin maju dan berhasil pemasaran hasil produksi, akan semakin besar kemampuan perusahaan meningkatkan jumlah penjualan dan keuntungan mereka.

Seorang analis pembiayaan harus melihat aspek:

1. Internal, Strategi pemasaran perusahaan dari 4P (Marketing Mix) yaitu:
 - 1) Products (Produk yang dihasilkan perusahaan)
 - 2) Place (Strategi distribusi Produk)
 - 3) Price (Strategi Harga penjualan Produk)
 - 4) Promotion (Strategi Promosi Produk)
2. Eksternal, berupa:
 - a) Perkembangan kehidupan ekonomi umum
 - b) Perkembangan keadaan politik Negara
 - c) Perkembangan suasana persaingan pasar
 - d) Peraturan atau keputusan pemerintah

b) Evaluasi Manajemen Perusahaan

Manajemen merupakan factor produksi yang paling menentukan dalam memelihara kelangsungan dan perkembangan hidup perusahaan. Berikut ini ada beberapa macam kriteria pokok yang dapat digunakan oleh bank maupun para analis pembiayaan untuk menilai kemampuan calon nasabah dalam mengelola perusahaan mereka, antara lain:

- 1) Usia perusahaan
- 2) Kualifikasi dan kekompakan kerja pimpinan teras
- 3) Kedudukan perusahaan di pasar
- 4) Kemampuan mengelola harta perusahaan
- 5) Kemampuan mengelola sumber daya manusia
- 6) Kemampuan memperoleh keuntungan.
- 7) Analisis Kondisi Keuangan

Seorang analis pembiayaan mengevaluasi kondisi keuangan calon debitur dengan tujuan:

- 1) Kemampuan perusahaan menghasilkan keuntungan
- 2) Struktur pendanaan operasi perusahaan
- 3) Kemampuan mereka untuk melunasi pinjaman yang jatuh tempo
- 4) Efisiensi pengelolaan harta perusahaan untuk masa lampau

Dan hal tersebut dapat dilihat dari:

- 1) Laporan keuangan berupa neraca dan Rugi Laba perusahaan
- 2) Analisa Laporan Keuangan
- 3) Proyeksi Arus Kas calon debitur

c) Syarat Pembiayaan Bank Syariah

Hal terberat untuk seorang pelaku usaha yang harus dipikirkan adalah bagaimana caranya untuk menyediakan modal awal. Terkadang bisnis plan sudah sangat baik, dan sudah mempunyai ide yang bagus untuk memulai usaha. Tetapi

bingung bagaimana untuk memulainya karna ketersediaan dana yang kurang untuk modal awal.

Sebenarnya, untuk hal seperti ini tidak perlu bingung, karna sudah tersedia fasilitas yang diberikan oleh lembaga perbankan melalui produk pembiayaan yang diberikannya. Tidak perlu khawatir untuk produk pembiayaan di perbankan syariah menggunakan prinsip bagi hasil, jadi terhindar dari riba karna tidak ada pihak manapun yang akan dirugikan. Syarat-syaratnya pun sangat mudah untuk melakukan proses pembiayaan. Biasanya setiap perbankan telah menetapkan prosedur dan mekanisme yang berbeda-beda tergantung dari lembaga perbankan tersebut. Berikut ini adalah persyaratan yang harus kita lakukan dalam mengajukan pembiayaan di perbankan syari'ah.

1) Seluruh Jenis Pembiayaan

- a) Foto Copy KTP Pemohon
- b) Foto Copy KTP Istri/Suami
- c) Foto Copy Surat Nikah
- d) Foto Copy Kartu Keluarga
- e) Slip Gaji dan Struck Gaji
- f) Foto Copy KTP Penjamin
- g) Foto Copy Istri/Suami
- h) Foto Copy Surat Nikah
- i) Foto Copy Kartu Keluarga

2) Jaminan Pembiayaan

- a) Foto Copy KTP BPKB
- b) Foto Copy STNK
- c) Foto Copy KTP An. BPKB
- d) Lembar Foto Copy Kuitansi Jual Beli
- e) Foto Copy Kuitansi Kosong bermaterai
- f) Foto Copy Sertifikat
- g) Foto Copy IMB

h) SPT PBB

3) Pembiayaan Usaha/Produktif

- a) Foto Copy Akte Pendirian Perusahaan
- b) Foto Copy SIUP/TDP
- c) Foto Copy NPWP
- d) Neraca. Lap. R/L 3 bulan terakhir
- e) Laporan Tahunan Tahun terakhir
- f) Cash Flow
- g) Laporan Perubahan Modal
- h) Formulir Keanggotaan.

B. Pembahasan Penelitian

Data yang di sajikan dalam penelitian ini adalah data tentang peranan study kelayakan bisnis dalam megurangi risiko pembiayaan mudharabah pada bank BNI Syariah cabang Makassar yang di peroleh langsung dari lapangan melalui dokumentasi dan wawancara. Pada pembahasan ini akan di sajikan hasil wawancara yang telah di lakukan oleh peneliti dengan narasumber bapak Mirwan.

1. Prosedur Pengajuan Pembiayaan Mudharabah pada Bank Bni Syaiah Cabang Makassar

Pada dasarnya, produk yang di tawarkan oleh perbankan Syariah dapat di bagi menjadi tiga bagian besar, yaitu:

- a. Produk penyaluran dana (*financing*);
- b. Produk penghimpun dana (*funding*); dan
- c. Produk jasa⁹⁰

Pembiayaan mudharabah merupakan salah satu produk yang di tawarkan oleh perbankan Syariah berupa produk penyaluran dana (*financing*). Pada

⁹⁰Adiwarman A. Karim, *Bank Islam "Analisis Fiqih dan Keuangan"* (Cet. 10; Jakarta: Rajawaki Pers, 2014) h. 97

pembiayaan mudharabah “tingkat keuntungan bank di tentukan dari besarnya keuntungan usaha sesuai dengan prinsip bagi-hasil”. Pada produk bagi hasil keuntungan di tentukan oleh nisbah bagi hasil yang di sepakati di muka.⁹¹

Adapun prosedur pengajuan pembiayaan mudharabah pada bank BNI Syariah cabang Makassar hampir sama dengan prosedur pengajuan pembiayaan yang lainnya dan tidak terlepas dari 5C, yaitu *character*(karakter), *capacity* (kemampuan mengembalikan uang), *capital*(modal), *condition* (situasi dan kondisi) and *collatera* (jaminan) ,sebagaimana yang di ungkapkan oleh bapak mirwan selaku narasumber, beliau juga mengungkapkan bahwa pembiayaan mudharabah adala pembiayaan yang paling berani karena tingkat risiko yang di miliki cukup besar. Berikut adalah pemaparan narasumber terkait dengan prosedur pengajuan pembiayaan mudharabah:

Pada dasarnya kalau mekanisme pengajuan sih hampir sama dengan semua jenis pembiayaan, kelengkapan-kelengkapan berkasnya apa saja, yang paling utama itu kebutuhan dia apa aja, cuman memang seperti yang saya jelaskan tadi untuk mudharabah itu sebenarnya di Indonesia itu termasuk yang paling berani untuk pembiayaan mudharabah, kenapa? Karena mudharabah sendiri itu risikonya cukup besar, pertama *tidak ada sharing modal dari nasabah*, kedua, seharusnya si analis itu juga harus menguasai produk atau usaha dari nasabah. Kenapa, karena kan yang sering terjadi nasabah itu malah memvalidkan dirinya sendiri, itu banyak juga yang kayak gitu, maksudnya dia sudah dapat modal, kemudian lebih memilih untuk memvalidkan dirinya sendiri.⁹²

Sebelum memberikan pembiayaan kepada nasabah, ada beberapa persyaratan yang harus di penuhi oleh nasabah, yaitu:

⁹¹Adiwarman A. Karim, *Bank Islam “Analisis Fiqih dan Keuangan”* (Cet. 10; Jakarta: Rajawaki Pers, 2014) h. 98

⁹²Wawancara langsung dengan narasumber dari bank BNI Syariah (bapak Mirwan)

Surat permohonan, surat persetujuan dewan komisaris, Perizinan-perizinan, seperti SIUP, fotocopy akta pendirian, fotocopy akta perubahan, fotocopy KTP/ NPWP, jika yang mengajukan adalah koperasi maka harus ada akta pendirian, pengesahan, daftar asset, daftar anggota (BMT), laporan keuangan, neraca tiga tahun terakhir, rencana kerja atau nilai nominative yang ingin di cairkan, *company profile*, jaminan, kontak person yang bisa di hubungi, IMB.

Untuk melihat atau menilai layak atau tidaknya nasabah menerima pembiayaan mudharabah yaitu dengan melihat beberapa hal sebagaimana hasil wawancara yang di lakukan oleh penulis kepada narasumber dalam hal ini bapak Mirwan

dengan melihat *cash flow* usaha, jadi dari proyeksi-proyeksi pencairan itu arus masuknya apa saja, kas masuknya apa saja, operasionalnya apa saja, kas keluarnya apa-apa saja, biaya-biayanya apa saja sehingga di situ nilai kas nya harus bertambah karena nggak mungkin kita membiayai usaha yang nilai kasnya terus menurun, dan selanjutnya dengan melihat aspek-aspek study kelayakan bisnis.

Sedangkan dana yang di ajukan pada pembiayaan mudharabah “minimal satu milyar (Rp 1.000.000.000) dan untuk cabang di beri kewenangan maksimal dana pada pembiayaan mudharabah yaitu tigapuluh lima milyar (RP 35.000.000.000).”⁹³

Adapun kriteria calon nasabah yang ingin mendapatkan pembiayaan mudharabah sebagaimana di paparkan oleh narasumber yaitu sebagai berikut:

- a. Current Rasio itu minimal 1; 2 current rasio itu yaitu perbandingan aset lancar dan utang lancar
- b. Debt equity ratio rasio utang terhadap modal tidak boleh melebihi 2 : 1 utang kalau di bagi modal tidak boleh lebih dari 2,1. Lebih kecil lebih bagus.

⁹³Wawancara langsung dengan narasumber dari bank BNI Syariah (bapak Ahmad Mirwan Hidayatullah)

- c. *Analisa cash flow*, dianalisa *cash flow* itu, pada intinya melihat *cash in* perusahaan, *cash out* perusahaan dikurangi beban-beban operasional, itu masih ada, positif nggak *cash flow*nya, maksudnya pendapatan perusahaan itu berapa dikurang pengeluaran-pengeluaran setipa bulan, itu masih positif atau nggak tiap bulannya dibandingkan dengan posisi kas
Persyaratan lainnya yah seperti juga tercantum dalam.
- d. Tidak ada riwayat menunggak di bank lain, *Personal Guarantee*, Asuransi kebakaran Kalau misalnya modal kerja yah asuransi persediaan
Kriteria
- e. Minimal sudah beroperasi 2 tahun
- f. Perizinan lengkap

Jenis pembiayaan mudharabah yang di terapkan pada bank BNI Syariah cabang Makassar sebagaimana yang di katakana oleh bapak Ahmad Mirwan Hidayatullah selaku narasumber adalah “pembiayaan mudharabah mutlaqah, artinya bank memberikan kebebasan kepada nasabahnya untuk melakukan usaha apapun selama tidak melanggar atau bertentangan dengan aturan Syariah”. Hal ini menyebabkan pembiayaa mudharabah memiliki *market share* yang relatif rendah jika di banding dengan pembiayaan lainnya.

Tabel laporan posisi keuangan (neraca) pembiayaan mudharabah

Tahun 2014-2017

Tahun	2014	2015	2016	2017
Neraca	1.041.245	1.279.950	1.198.408	991.129

(sumber: www.bnisyariah.co.oid)

Table aset produktif bermasalah, NPF Gros dan NPF Net pada PT Bank BNI Syariah Tahun 2014-2017

Tahun	aset produktif bermasalah	NPF Gros	NPF Net
2014	1,62%	1,86%	1,04%
2015	2,23%	2,53%	1,46%
2016	2,44%	2,94%	1,64%
2017	2,64%	3,29%	1,72%

(sumber: www.bnisyariah.co.oid)

2. Peran Study Kelayakan dalam Megurangi Risiko Pada Pembiayaan Mudharabah Pada Bank BNI Syariah Cabang Makassa

Sebelumnya telah di jelaskan bahwa pembiayaan mudharabah memiliki risiko yang cukup besar, bahkan risiko yang di tanggung pembiayaan mudharabah lebih besar jika di dibandingkan dengan pembiayaan lainnya, seperti pembiayaan musyarakah dan murabahah. Oleh sebabnya itu perlu di lakukan sebuah analisi atau studi dalam hal ini study kelayakan bisnis untuk mengetahui apakah nasabah tersebut layak menerima pembiayaan mudharabah atau tidak.

Pelaksanaan studi kelayakan bisnis pada bank BNI Syariah cabang Makassar pada dasarnya sama dengan pelaksanaa study kelayakan pada umumnya, yaitu dengan memperhatikan beberapa aspek, “seperti aspek manajemen, aspek legal, aspek pemasaran, aspek prouksi aspek syariah dan aspek jaminan.” sebagaimana yang di paparka oleh narasumber sebagai berikut:

Pada dasarnya kita mengenal ada beberapa aspek, yang pertama itu aspek manajemen, di aspek manajemen itu kita lihat manajemennya itu seperti apa, pengalamannya itu seperti apa, apakah sudah berpengalaman atau masih baru, apakah integritasnya bagus, apakan manajemennya itu pernah terlibat kredit bermasalah di bank lain, itu semua di bahas. kemudian aspek legal,

perizinan-peizinannya, apakah sudah sesuai, apakah ada yang melanggar ketentuan dari yang seharusnya misalkan koperasi berarti koperasi itu harus dapat kalau skalanya kota misalnya dapat dari dinas kota setempat kalau skalanya provinsi maka harus dapat dari dinas koperasi provinsi dan sebagainya. Aspek pemasaran, pada aspek pemasaran kita lihat sejauh mana cakupan dari koperasi BMT itu, misalkan kalau BMT itu rata-rata jangkauannya kemungkinan biasanya sekitar 5 kilo dari area itu, karena kalau jauh kan medannya juga repot, pemasarannya, apakah ada persaingan atau tidak di sekitar daerah tersebut, apakah ada usaha yang sejenis. Aspek produksi, pada BMT kita lihat produknya apa saja, apakah hanya pinjaman pegawai, atukah ada semacam jual beli barang atau jasa-jasa yang lain. Terus kita juga lihat risiko-risikonya, risiko umumnya, misalkan ketika terjadi *default* (gagal bayar) maka apa yang harus kita lakukan, kemudian kalau misalkan pembiayaan kita nggak sampai ke user, indikasi-indikasi kita apa saja. Selanjutnya aspek yang harus di perhatikan yaitu aspek Syariah dan aspek *kolateral* (jaminan).⁹⁴

Nasabah apabila ingin mengajukan pembiayaan mudharabah, harus memenuhi beberapa syaratseperti surat permohonan, kemudian perizinan-perizinan, darter asset, daftar anggota, laporan keuangan, neraca tiga tahun terakhir, rencana kerja, *company profil*, jaminannya jika ada, kontak pesan kontak pesan terkait pemohon pembiayaan yang bisa di hubungi, dan beberapa poin yang terkait. Adapun penentuan kelayakan nasabah menerima pembiayaan mudharabah atau tidak dilihat dari *cashback* dan nilai kasnya yang terus bertambah, karena tidak mungkin bank membiayai kopersi atau perusahaan yang kasnya terus menurun.

Jenis-jenis risiko yang sering muncul pada Bank BNI Syariah cabang

Makassar yaitu:

1. Nasabah tidak komitmen dalam melakukan pembayaran,
2. Nasabah tidak menggunakan dana dari perbankan sesuai dengan yang di peruntukkan,

⁹⁴Wawancara langsung dengan narasumber dari bank BNI Syariah (bapak Mirwan)

3. Apabila user telah membayar kepada koperasi, koperasi tersebut tidak melakukan pembayaran ke perbankan.

Adapun beberapa hal yang menyebabkan terjadinya pembiayaan mudharabah bermasalah pada bank BNI Syariah bermacam-macam, yaitu

1. Kondisi ekonomi atau ekonomi terpuruk
 2. Nasabah yang konsumtif
 3. Nasabah yang ekspansif
 4. Di tipu oleh klien
 5. Mencampurkan antara dana pribadi dengan dana perusahaan.
- Akan tetapi yang paling banyak terjadi yaitu karena nasabah yang selalu ekspansif dan konsumtif.

Untuk mengatasi atau menangani pembiayaan bermasalah ada beberapa cara yang di lakukan oleh Bank BNI Syariah cabang Makassar adalah dengan melakukan pengawasan dan ada beberapa tahap yang harus di lakukan, yaitu:

Untuk penanganan pembiayaan bermasalah itu sendiri yang pertama kita akan selalu melakukan yang namanya *early warning system*. *Early warning system* itu kita melihat apakah dia ketika tanggal pelaporan sudah melakukan penyetoran apa belum, kan kita untuk tanggal penyetoran biasanya tanggal 25, dan biasanya mulai dari tanggal duapuluh kita sudah mulai cek, duapuluh sampai tigapuluh itu waktunya kita penagihan, dan meminta bagi hasilnya, terus kemudian kalau misalnya sampai tanggal tigapuluh atau tanggal 31 (tergantung akhir bulan) tidak melakukan pembayaran, maka dia otomatis akan bergeser ke kolektibilitas dua. Golongan dua itu artinya dalam perhatian khusus. Nah setelah lewat bulan ketika dia nggak ada pembayaran maka muncullah surat peringatan (SP 1) surat peringatan itu umumnya 15 hari, dan jika dalam jangka waktu 15 hari dia tidak melakukan pembayaran maka kita kasih lagi surat peringatan (SP 2), surat peringatan dua juga sampai 15 hari, sisanya lagi di 15 hari ketika masih tidak melakukan pembayaran maka ada somasi s1 dan somasi 2 karena setiap kali pergeseran kolektibilitas bank harus mencadangkan sebagian persen labanya untuk menutupi kerugian itupun juga sudah di atur oleh bank Indonesia, kita mencegah penugngakanberlarut-larut.⁹⁵

⁹⁵Wawancara langsung dengan narasumber

Adapun urutan kolektibilitas terdiri dari lima, yaitu lancar (kolektibilitas 1), dalam perhatian khusus (kolektibilitas 2), kurang lancar (kolektibilitas 3), diragukan (kolektibilitas 4), macet (kolektibilitas 5).

Hal tersebut di atas di lakukan oleh *divisi recovery and remedial* (RRM) dan apabila *unit remedial recovery* tidak mampu menangani maka pembiayaan tersebut akan diserahkan ke *branch internal control* yang dimana adalah pengawas operasional bank yang tugasnya mengawasi proses pembiayaan dari awal sampai akhir.

Sedangkan perbedaan antara studi kelayakan pada perbankan syariah dan perbankan konvensional hanya “terletak pada aturan syariah, karena pada perbankan syariah ada yang di sebut dengan uji kepatuhan, apakah usaha yang didirikan nasabah tersebut sesuai dengan aturan syariah atau tidak.”⁹⁶

Adapun peranan studi kelayakan dalam mengurangi risiko pembiayaan mudharabah pada bank BNI Syariah cabang Makassar, yaitu:

Studi kelayakan atau analisa kelayakan jelas sangat mempengaruhi karena dengan adanya analisa tersebut akan menyerap risiko-risiko yang kemungkinan akan timbul, risiko-risiko yang kemungkinan muncul itu tadi harusnya dapat di minimalisir dengan memberikan syarat-syarat tertentu. Karena namanya pembiayaan itu tidak ada yang sempurna sehingga sebisa mungkin kita berusaha untuk meminimalisir terjadinya risiko-risiko tersebut dengan mengajukan beberapa syarat.⁹⁷

⁹⁶Wawancara langsung dengan narasumber dari bank BNI Syariah (bapak Ahmad Mirwan Hidayatullah)

⁹⁷Wawancara langsung dengan narasumber dari bank BNI Syariah (bapak Ahmad Mirwan Hidayatullah)

BAB V

PENUTUP

A. Kesimpulan

Berdasarkan penelitian yang telah dilakukan oleh peneliti pada Bank BNI Syariah cabang Makassar, maka dapat ditarik kesimpulan bahwa studi kelayakan bisnis sangat berperan dalam mengurangi atau meminimalisir kemungkinan terjadinya risiko pada pembiayaan karena akan menyerap risiko-risiko yang kemungkinan akan terjadi pada pembiayaan tersebut. Akan tetapi pada pembiayaan mudharabah studi kelayakan bisnis tersebut tidak mampu menyerap semua risiko-risiko yang ada karena memang pada dasarnya risiko yang harus di tanggung oleh pembiayaan mudharabah lebih besar jika di dibandingkan dengan pembiayaan lainnya.

B. Saran

Setelah penulis telah melaksanakan penelitian pada bank BNI Syariah ada beberapa saran yang dapat di sampaikan oleh penulis:

1. Pihak bank harus lebih berhati-hati dan teliti dalam menyalurkan dana kepada nasabah dengan lebih memperhatikan lagi identifikasi kondisi nasabah sesuai dengan prinsip 5C.
2. Pihak bank lebih meningkatkan sumber daya manusia pada bidang studi kelayakan atau analisa pembiayaan agar lebih kompeten sehingga lebih mampu memahami jenis usaha yang di lakukan oleh nasabah.

3. Untuk penelitian selanjutnya diharapkan bisa lebih di kembangkan dari penelitian yang di lakukan oleh penulis, misalnya latar belakang, sudut pandang, objek penelitian tidak hanya fokus pada pembiayaan mudharabah saja akan tetapi pada pembiayaan-pembiayaan yang lain seperti pembiayaan musyarakah ataupun murabahah.



DAFTAR PUSTAKA

- Abdullah Thamrin dan Tantri Francis, *Bank dan Lembaga Keuangan*, Cet. 3; Jakarta: Rajawali Pers, 2014.
- Abu Abdullah Muhammad bin Yazid al-Quzwani Ibnu Majah, *Sunan Ibnu Majah*, (*Digital Library*, al-Maktabah al-Syamilah al-Isdar al-Sani,2005), VIII/163, hadis nomor 2377
- Abu Bakar bin al-Husain bin Ali al-Baihaqi, *Sunan al-Baihaqi*, (*Digital Library*, al-Maktabah al-Syamilah al-Isdar al-Sani,2005), II/421, hadis nomor 11945
- Amiruddin dan Asikin Zainal, *Pengantar Metode Penelitian Hukum*, cet. II; Jakarta: Rajawali Pers, 2004.
- Antonio Syafi'i Muhammad, *Bank Syariah "Dari Teori Ke Praktik"* Cet. 1; Jakarta: Gema Insani, 2001
- Arukunto Suharsimi, *Manajemen Penelitian* cet. XI; Jakarta; Rineka Cipta, 2002.
- Ary Tatang Gumanti, *Manajemen Investasi "Konsep,Teori dan Aplikasi*, Jakarta: Mitra Wacana Media, 2011.
- Bambang Rianto, *Manajememn Risiko Perbankan Syariah Di Indonesia*, (Jakarta: Salemba Empat, 2013)
- Darmawi Herman, *Manajemen Risiko* (Jakarta : Bumi Aksara, 2004).
- Fahmi Irham, *Pengantar Perbankan teori dan Aplikasi*, Bandung: Alfabeta, 2014
- Fatwa Dewan Syariah Nasional Majelis Ulama Indonesia No. 07/DSN-MUI/IV/2000, Tanggal 29 Dzulhijjah 1420 H/4 April 2000 Tentang Pembiayaan Mudharabah.
- Hermansyah, *Hukum Perbankan Nasional Indonesia*, edisi 2; Jakarta: Kencana' 2005.
- ISRA, *Sistem Keuangan Islam "Prinsip dan Operasi"* cet. 1; Jakarta: Rajawali Pers, 2015.
- Jumingan, *Studi Kelayakan Bisnis "teori dan pembuatan proposal kelayakan "*. Cet. 3; Jakarta: Bumi Aksara, 2014.

- Karim A. Adiwarmam, *Bank Islam “Analisis Fiqih dan Keuangan”* (CET. 10; Jakarta: Rajawaki Pers, 2014)
- Kasmir dan Jakfar, *Studi Kelayakan Bisnis*,. (Jakarta: PT Kharisma Putra Utama, 2009).
- Kementerian Agama RI Al-Qur’an karim dan Terjemahannya
- Khan Tariqullah dan Ahmed Habib, *Manajemen Risiko Lembaga Keuangan Syariah*, Jakarta : Bumi Aksara, 2008.
- Mustofa Imam , *Fiqh Muamalah Kontemporer*, Cet.I; Jakarta: Rajawali Pers, 2016
- Narbuko Cholid dan Ahmadi Abu, *Metodologi Penelitian* cet.II; Jakarta : Bumi Aksara Pustaka, 1997.
- Nasution S., *Metode Naturalistic Kualitatif* cet. 1; Bandung: Tarsito, 1996.
- Remy Sjahdeini Sutan, *Perbankan Syariah “produk-Produk dan Aspek-Aspek Hukumnya”*, Cet. 1; Jakarta: Kencana, 2014.
- Rustam Rianto Bambang, *Manajemen Risiko “Perbankan Syariah di Indonesia”*, Jakarta: Salemba Empat, 2013.
- Sidio Rutrid M, *Peran Koperasi Simpan Pinjam Dana Niaga Syariah Sebagai Alternative Mengurangi Tingkat Kemiskinan diMakassra skripsi, 2014.*
- Sri Nurhayati-Wasila, *Akuntansi Syariah di Indnesia*, Edisi 3; Jakatra: Salemba Empat, 2013
- Sugiono, *Metode Penelitian Bisnis* Bandung: cv Alfabeta, 1999).
- , *Metode penelitian bisnis*, Cet. 16; Bandung: Alfabeta, 2012.
- , *Metode Penelitian Kuantitatif Kualitatif dan R4D*, Cet. 20; Bandung: Alfabeta, 2014.
- , *Metode Penelitian Kuantitatif Kualitatif dan R4D*, Cet. 25; Bandung: Alfabeta, 2017.
- , *Metode Penelitian Pendidikan*, Bandung: Alfabeta, 2013
- Suryabrata Sumardi, *Metodologi Penelitian* Jakarta: Rajawali Pers,1992.

Tohirin, *metode Penelitian Kualitatif Dalam Pendidikan dan Bimbingan Konselin*, Cet. 3; Jakarta: Rajawali Pers, 2013.

Toto Prihadi, *Analisis Investasi.*, Jakarta: PPM, 2010.

Umar Husein, *Study Kelayakan Bisnis*, Edisi 3; Jakarta: PT. Gramedia pustaka utama, 2005.

Wawancara langsung dengan narasumber dari bank BNI Syariah (bapak Mirwan)

digilib.uinsby.ac.id diakses pada hari Senin, 16 Oktober 2017, pukul 01:00

fakhrurrojihasan.wordpress.com/tag/risiko-strategis/ 10 Januari 2017, pukul 11:10

<https://id.m.wikipedia.org> Selasa, 10 Januari 2017, pukul 11:10

pendyrafadigital.blogspot.co.id diakses pada hari Salasa, 17 Oktober 2017, pukul 01:00

sulawesi.bisnis.co diakses pada hari Salasa, 17 Oktober 2017, pukul 01:00

tafsirq.com, Diakses pada Hari Rabu 23 Agustus 2017

www.Republika.co.id diakses pada hari Senin, 16 Oktober 2017, pukul 01:00

www.academia.edu/13518324/RISIKO_PEMBIAYAAN_BANK_ISLAM Selasa, 10 Januari 2017, pukul 11:10

www.bni.co.id diakses pada hari Senin, 16 Oktober 2017, pukul 01:00

www.bnisyariah.co.id diakses pada hari Senin, 16 Oktober 2017, pukul 01:00



LAMPIRAN-LAMPIRAN

UNIVERSITAS ISLAM NEGERI
ALAUDDIN
M A K A S S A R

MANUSKRIP WAWANCARA

Daftar Pertanyaan Mendalam Kepada Pihak PT BNI Syariah cabang Makassar
Terkait Peranan Study Kelayaka Bisnis dalam Mengurangi Risiko Pembiayaan
Mudharabah (Studi Pada PT BNI Syariah Cabang Makassar)

Hari/Tanggal : Rabu/ 10 Oktober 2015

Waktu : 16.09- 16-50

IDENTITAS INFORMAN

Nama : Ahmad Mirwan Hidayatullah

Jabatan : Account Officer/ Analis pembiayaan Produktif

Wilayah kerja : BNI syariah Makassar

A. prosedur pembayaan mudharabah

1. Bagamanakah mekanisme pengajuan pembiayaan mudharabah pada Bank BNI Syariah cabang Makassar?

Pada dasarnya kalau mekanisme pengajuan sih hampir sama dengan semua jenis pembiayaan, kelengkapan-kelengkapan berkasnya apa saja, yang paling utama itu kebutuhan dia apa aja, cuman memang seperti yang saya jelaskan tadi untuk mudharabah itu sebenarnya di Indonesia itu termasuk yang paling berani untuk pembiayaan mudharabah, kenapa? Karena mudharabah sendiri itu risikonya cukup besar, pertama *tidak ada sharing modal dari nasabah*, kedua, seharusnya si analis itu juga harus menguasai produk atau usaha dari nasabah. Kenapa, karena kan yang sering terjadi nasabah itu malah mem-Valid-kan dirinya sendiri, itu banyak juga yang kayak gitu, maksudnya dia sudah dapat modal, kemudian lebih memilih untuk memvalidkan dirinya sendiri.

2. Apakah ada batas minimal atau maksimal dana pada pembiayaan mudharabah?

minimal satu milyar (Rp 1.000.000.000) dan untuk cabang di beri kewenangan maksimal dana pada pembiayaan mudharabah yaitu tiga puluh lima milyar (Rp 35.000.000.000).

3. Apakah dalam pembiayaan Mudharabah ada standar biaya terkait jenis Usaha yang di jalankan oleh nasabah ?

Pasti ada, jadi ada namanya tuh *checking kewajaran*. contoh yah misalkan modal kerja untuk perputaran usaha atau pembelian barang kita harus melihat lamanya dia perputaran persediaan berapa lama, perputaran piutangnya berapa lama, kasnya berapa lama, contoh ada namanya tuh *working capital game over* disitu itu untuk melihat kebutuhan modal kerjanya, kalo kebutuhan modal kerjanya melebihi wcpo, berarti untuk investasinya udah nggak wajar, kita bisa turunkan sesuai wcpo-nya kita. 20 juta permeter itu juga nggak wajar, jadi kita tetap melihat kewajaran investasi, kewajaran dalam pembelian suatu barang, modal kerja kalo kebutuhan modal kerjanya, misalkan 1meter. Standarnya sih, kalau dibilang standar bakunya ndak cuman kan kita, contoh kita mau bangun rumah, kita udah tahu paling 2,5 juta, 3,5 juta, 4 juta itu udah paling bagus. klaw 7 juta itu udah nggak wajar.

Kalo mudharabah, kita lihat ratenya, ratenya koperasi itu berapa kalo, rata-rata itu sekitar 18 atau 24 % , kalau misalkan kita lempar ke mereka 12% berarti sisanya jadi pendapatan dia.

4. Risiko apa saja yang sering atau pernah terjadi pada pembiayaan mudharabah di bank BNI Syariah cabang Makassar?

- a. Nasabah tidak komitmen dalam melakukan pembayaran,
- b. Nasabah tidak menggunakan dana dari perbankan sesuai dengan yang di peruntukkan,
- c. Apabila user telah membayar kepada koperasi, koperasi tersebut tidak melakukan pembayaran ke perbankan.

5. Bagaimana cara menangani pembiayaan bermasalah?

Untuk penanganan pembiayaan bermasalah itu sendiri yang pertama kita akan selalu melakukan yang namanya *early warning system*. *Early warning system* itu kita melihat apakah dia ketika tanggal pelaporan sudah melakukan penyetoran apa belum, kan kita untuk tanggal penyetoran biasanya tanggal 25, dan biasanya mulai dari tanggal duapuluh kita sudah mulai cek, duapuluh sampai tigapuluh itu waktunya kita penagihan, dan meminta bagi hasilnya, terus kemudian kalau misalnya sampai tanggal tigapuluh atau tanggal 31 (tergantung akhir bulan) tidak melakukan pembayaran, maka dia otomatis akan bergeser ke kolektibilitas dua. Golongan dua itu artinya dalam perhatian khusus. Nah setelah lewat bulan ketika dia nggak ada pembayaran maka muncullah surat peringatan (SP 1) surat peringatan itu umumnya 15 hari, dan jika dalam jangka waktu 15 hari dia tidak melakukan pembayaran maka kita kasih lagi surat peringatan (SP 2), surat peringatan dua juga sampai 15 hari, sisanya lagi di 15 hari ketika masih tidak melakukan pembayaran maka ada somasi 1 dan somasi 2 karena setiap kali pergeseran kolektibilitas bank harus mencadangkan sebagian persen labanya untuk menutupi kerugian itupun juga sudah di atur oleh bank Indonesia, kita mencegah penunggakan berlarut-larut.

Adapun urutan kolektibilitas terdiri dari lima, yaitu lancar (kolektibilitas 1), dalam perhatian khusus (kolektibilitas 2), kurang lancar (kolektibilitas 3), diragukan (kolektibilitas 4), macet (kolektibilitas 5).

6. Apakah Bank BNI Cabang Makassar Juga menggunakan kriteria 5c+7p dalam menyeleksi nasabah ?

Kalo disini ada namanya 1p 5c. P nya itu *purpose*, jadi tujuannya itu apa, tujuannya apa investasikah ?, modal kerjakah, 5cnya sama tapi Sebenarnya terkait hal-hal itu sama saja ,tapi kami nggak ngebahas kan memang tiap-tiap bank juga nyebutnya aja beda-beda,ada yang cuman *first way out*, *secon way out*, *first way out* dari gaji, *second way out* dari jaminan juga ada. kalo ini juga, kalo kami juga biasanya ada beberapa aspek misalnya ada aspek manajemen, aspek pemasaran terus namanya risiko-risiko. apa intinya Sebenarnya yang 7p pasti included di analisa.

7. Jenis pembiayaan apa yang diterapkan di bank BNI Syariah cabang Makassar apakah mudharabah mutlaqah atau mudharabah muqayyadah?

UNIVERSITAS ISLAM NEGERI
ALAUDDIN
M A K A S S A R

pembiayaan mudharabah mutlaqah, artinya bank memberikan kebebasan kepada nasabahnya untuk melakukan usaha apapun selama tidak melanggar atau bertentangan dengan aturan Syariah.

Hal ini menyebabkan pembiayaa mudharabah memiliki *market share* yang relatif rendah jika di banding dengan pembiayaan lainnya dan pengimplementasian produk mudharabah lebih rendah dari pada produk perbankan lainnya. Itu tadi, Karena memang di BNI Syariah sendiri untuk portofolio konsumtif sendiri kan konsumtifkan rata-rata 95% murabahah, jadi dari situ saja sudah kelihatan

condongnya kemana, terus kemudian apa namanya, pembiayaan produktif itu sendiri murabahah juga dominan, karena rata-rata untuk investasi, untuk pembelian mesin, walaupun ada juga yang kayak misalkan pembayaran rumah perumahan dan sebagainya itu pake pake akad musyarakah.

8. Menurut anda apakah pelaksanaan pembiayaan mudharabah sudah sesuai dengan ketentuan syariah?

Ya sudah sesuai kan dengan melihat syarat dan rukun akad mudharabah seperti adanya kedua belah pihak yang berakad, objek akad, ijab dan qobul serta nisbah bagi hasil.

B. Peranan study kelayakan dalam mengurangi risiko pembiayaan mudharabah

1. Bagaimana standar operasional Bank BNI Syariah cabang Makassar terkait pengajuan pembiayaan mudharabah?

Pengajuan berkas, verifikasi, analisa/study kelayakan bisnis, persetujuan dan pencairan

2. Bagaimanakah pelaksanaan study kelayakan bisnis pada pembiayaan mudharabah di bank BNI syariah?

Pada dasarnya kita mengenal ada beberapa aspek, yang pertama itu aspek manajemen, di aspek manajemen itu kita lihat manajemennya itu seperti apa, pengalamannya itu seperti apa, apakah sudah berpengalaman atau masih baru, apakah integritasnya bagus, apakah manajemennya itu pernah terlibat kredit bermasalah di bank lain, itu semua di bahas. kemudian aspek legal, perizinan-peizinannya, apakah

sudah sesuai, apakah ada yang melanggar ketentuan dari yang seharusnya misalkan koperasi berarti koperasi itu harus dapat kalau skalanya kota misalnya dapat dari dinas kota setempat kalau skalanya provinsi maka harus dapat dari dinas koperasi provinsi dan sebagainya. Aspek pemasaran, pada aspek pemasaran kita lihat sejauh mana cakupan dari koperasi BMT itu, misalkan kalau BMT itu rata-rata jangkauannya kemungkinan biasanya sekitar 5 kilo dari area itu, karena kalau jauh kan medannya juga repot, pemasarannya, apakah ada persaingan atau tidak di sekitar daerah tersebut, apakah ada usaha yang sejenis. Aspek produksi, pada BMT kita lihat produknya apa saja, apakah hanya pinjaman pegawai, ataukah ada semacam jual beli barang atau jasa-jasa yang lain. Terus kita juga lihat risiko-risikonya, risiko umumnya, misalkan ketika terjadi *default* (gagal bayar) maka apa yang harus kita lakukan, kemudian kalau misalkan pembiayaan kita nggak sampai ke user, indikasi-indikasi kita apa saja. Selanjutnya aspek yang harus di perhatikan yaitu aspek Syariah dan aspek *kolateral* (jaminan).

3. Syarat apa saja yang harus dipenuhi oleh nasabah jika ingin mengajukan pembiayaan mudharabah?

- a. Surat permohonan
- b. Surat persetujuan dewan komisaris
- c. Fotocopy KTP/NPWP
- d. Fotocopy akta pendirian
- e. Fotocopy akta perubahan
- f. Fotocopy pengesahan mengkumham
- g. SIUP

- h. Surat izin lainnya yang terkait
- i. Rekening bank 1 tahun terakhir
- j. Fotocopy sertifikat
- k. IMB

Nasabah apabila ingin mengajukan pembiayaan mudharabah, harus memenuhi beberapa syarat seperti surat permohonan, kemudian perizinan-perizinan, daftar asset, daftar anggota, laporan keuangan, neraca tiga tahun terakhir, rencana kerja, *company profil*, jaminannya jika ada, kontak pesan kontak pesan terkait pemohon pembiayaan yang bisa di hubungi, dan beberapa poin yang terkait. Adapun penentuan kelayakan nasabah menerima pembiayaan mudharabah atau tidak dilihat dari *cash back* dan nilai kasnya yang terus bertambah, karena tidak mungkin bank membiayai koperasi atau perusahaan yang kasnya terus menurun

4. Bagaimanakah kriteria calon nasabah yang ingin mendapatkan pembiayaan Mudharabah?

- a. *Current Rasio* itu minimal 1; 2 *current rasio* itu yaitu perbandingan aset lancar dan utang lancar
- b. *Debt equity ratio* rasio utang terhadap modal tidak boleh melebihi 2 : 1 utang kalau di bagi modal tidak boleh lebih dari 2,1. Lebih kecil lebih bagus.
- c. *Analisa cash flow*, dianalisa *cash flow* itu, pada intinya melihat *cash in* perusahaan, *cash out* perusahaan dikurangi beban-beban operasional, itu masih ada, positif nggak *cash flownya*, maksudnya pendapatan perusahaan itu berapa dikurang pengeluaran-pengeluaran setipa bulan, itu masih positif atau nggak tiap bulannya dibandingkan dengan posisi kas.
- d. Tidak ada riwayat menunggak di bank lain, *Personal Guarantee*, Asuransi kebakaran Kalau misalnya modal kerja yah asuransi persediaan Kriteria

e. Minimal sudah beroperasi 2 tahun

f. Perizinan lengkap

5. Setiap Bank memiliki kebijakan masing-masing dalam menghadapi nasabah yang bisa saja mengalami kegagalan pembayaran. Apa yang menjadi kebijakan BNI Syariah jika mudharib mengalami kegagalan pembayaran?

sebenarnya kan kita memang, ini yah kalo memang nasabahnya memang mengalami kesulitan kita bisa tempuh itu *restrukturisasi*, *recondition*, dari situ kita bisa buat usulan ke kantor pusat terkait keringanan angsuran sebaiknya kalo ada nasabah yang seperti itu sebaiknya memang kita kasi kelonggaran, tapi dia juga harus tau nasabahnya itu benar nggak kayak gitu, terkadang ada nasabah yang nakal biar sebenarnya usahanya baik-baik aja di bilangnyanya usahanya lagi ada masalah, karena ketika nasabah itu mita restra, pendapatan bank berkurang, kalau pendapatan bank berkurang, otomatis dia juga akan memikirkan kembali untuk berinvestasi di BNI Syariah, kita harus menjaga bagi hasil yang diberikan ke nasabah deposan itu tetap tinggi, dengan cara menjaga kualitas pembiayaan.

6. Dalam melakukan study kelayakan, apakah ada perbedaan antara dana yang sedikit dengan dana yang lebih besar?

Sama aja sih, tapi yang pasti kalau dana yang lebih besar otomatis analisisnya lebih mendalam kan

7. Apakah yang menyebabkan terjadinya pembiayaan bermasalah pada bank

BNI Syariah cabang Makassar?

- a. Kondisi ekonomi atau ekonomi terpuruk
- b. Nasabah yang konsumtif
- c. Nasabah yang ekspansif
- d. Di tipu oleh klien
- e. Mencampurkan antara dana pribadi dengan dana perusahaan.

Akan tetapi yang paling banyak terjadi yaitu karena nasabah yang selalu ekspansif dan konsumtif.

8. Apakah pelaksanaan study kelayakan di bank BNI Syariah cabang Makassar telah sesuai dengan syariah Islam dan apa perbedaannya dengan study kelayakan pada bank BNI konvensional?

Sama saja sih perbedaannya itu hanya terletak pada aturan syariah, karena pada perbankan syariah ada yang disebut dengan uji kepatuhan, apakah usaha yang didirikan nasabah tersebut sesuai dengan aturan syariah atau tidak.

9. Bagaimanakah peranan study kelayakan dalam mengurangi risiko pada pembiayaan mudharabah di bank BNI Syariah cabang Makassar?

Studi kelayakan atau analisa kelayakan jelas sangat mempengaruhi karena dengan adanya analisa tersebut akan menyerap risiko-risiko yang kemungkinan akan timbul, risiko-risiko yang kemungkinan muncul itu tadi harusnya dapat di minimalisir dengan memberikan syarat-syarat tertentu. Karena namanya pembiayaan itu tidak ada yang sempurna sehingga sebisa mungkin kita berusaha untuk meminimalisir terjadinya risiko-risiko tersebut dengan mengajukan beberapa syarat.

KANTOR CABANG STRUKTUR ORGANISASI

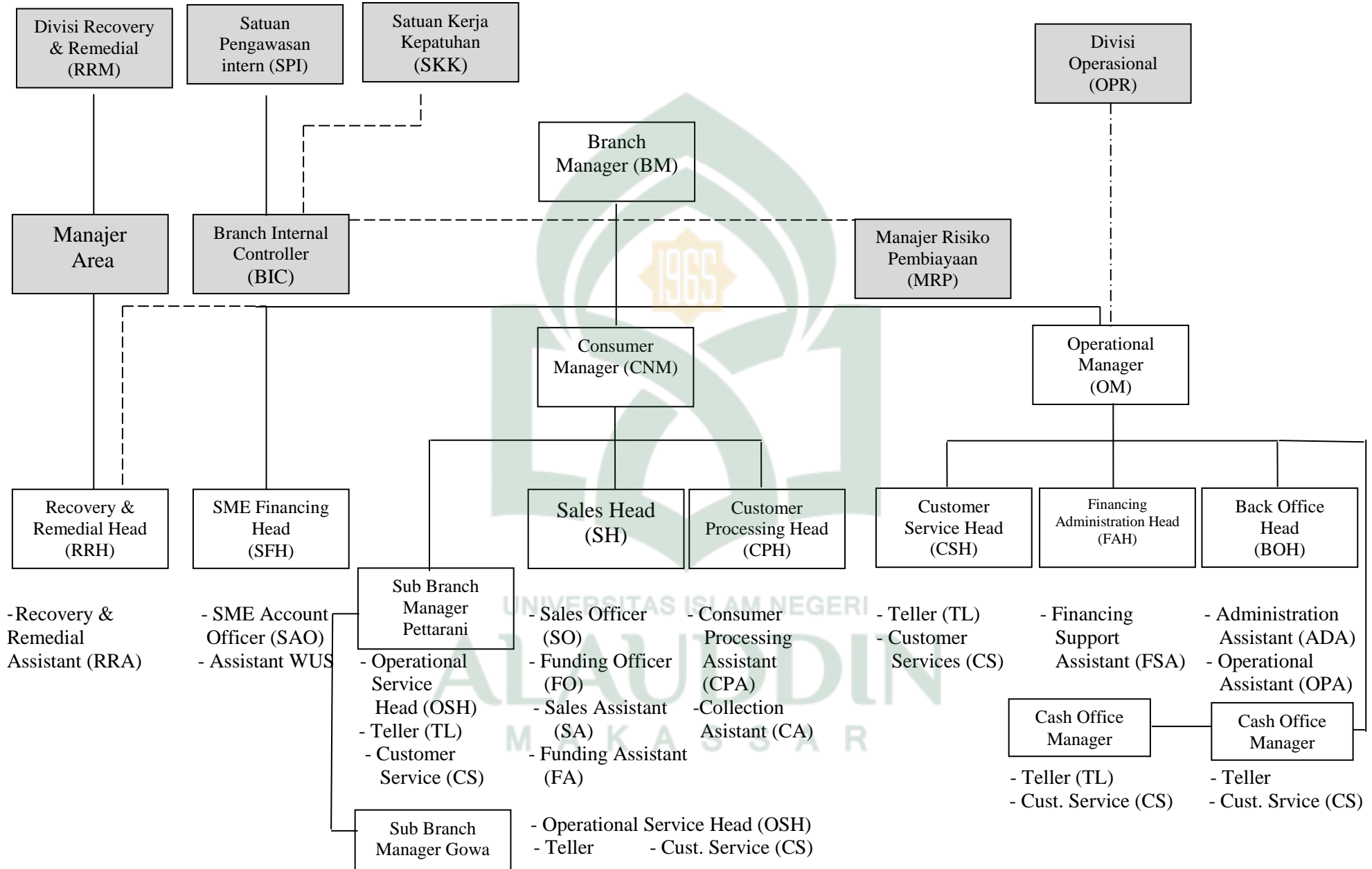

DOKUMENTASI



Informan menjawab pertanyaan (Ahmad Mirwan Hidayatullah)



Peneliti sedang mendengarkan, menyimak, dan mencatat jawaban informan
(Ayulda sulfaidar)



Ruangan yang digunakan saat wawancara

Aktiva Produktif berdasarkan Kualitas - Bank Umum Syariah (Earning Assets based on Collectibility of Sharia Commercial Bank) Miliar Rp (Billion IDR)																
Indikator	2014	2015	2016										2017			Indikator
			Mart	Apr	Mei	Jun	Jul	Aug	Sep	Okt	Nov	Des	Jan	Feb	Mar	
1. lancar	168.229	169.873	166.273	166.559	167.068	172.836	174.447	172.923	195.144	196.296	198.944	208.258	197.222	196.882	206.369	1. currect
2. dalam perhaian khusus	10.357	15.102	18.365	16.988	15.753	13.039	14.521	15.395	16.388	15.81	16.985	13.725	18.119	18.971	16.886	2. special mention
3. kurang lancar	2.106	2.21	2.357	2.33	2.878	2.596	1.866	2.205	1.852	2.061	1.635	2.257	2.733	3.069	3.201	3. sub standar
4. diragukan	1.457	774	1.041	955	1.213	1.061	1.148	1.324	1.084	911	1.254	1.109	1.185	967	943	4. doubtful
5. macet	3.99	4.684	5.035	5.379	5.72	5.539	5.524	5.369	5.303	5.544	5.484	4.685	4.392	4.395	4.154	5. lost
total asset produktif	186.138	192.642	193.071	192.212	192.632	195.071	197.506	197.216	219.771	220.622	224.303	230.035	223.65	224.284	231.553	total earning
Rasio Aset Produktif Non Lancar	4,06	3,98	4,37	4,51	5,09	4,32	4,32	4,51	3,75	3,86	3,73	3,50	3,72	3,76	3,58	Percentage of Non performing earning assets

(sumber:www.ojk.go.id)

DAFTAR RIWAYAT HIDUP



Nama saya Ayulda Sulfaidar biasa di panggil Ayul, lahir pada hari rabu, tanggal 10 januari 1995 dari rahim seorang wanita yang sangat luar biasa bernama Saharia pasangan dari laki-laki super tangguh bernama Moni Arra. Saya merupakan anak ke lima dari tujuh bersaudara diantaranya 5 laki-laki dan 2 perempuan.

Pada umur tujuh tahun saya memasuki sekolah dasar di SDK Ti'tok tanpa pernah melalui taman kanak-kanak. Setelah tamat SD saya melanjutkan sekolah saya di SMPN 4 Baraka, setelahnya saya melanjutkan di MA Negeri Baraka dan selesai pada tahun 2012/2013. Kemudian saya melanjutkan study di UIN Alauddin Makassar Jurusan Ekonomi Islam di fakultas Ekonomi dan Bisnis Islam. Hobi saya yaitu menonton, ngemil dan membaca novel.