

“EFEKTIVITAS PENERAPAN MODEL PEMBELAJARAN *GROUP INVESTIGATION* DENGAN METODE TUTOR SEBAYA DALAM MENINGKATKAN HASIL BELAJAR BIOLOGI PADA MATERI JAMUR KELAS X DI SMA NEGERI 1 TINAMBUNG”



Diajukan untuk Memenuhi Salah Satu Syarat Meraih Gelar Sarjana Pendidikan (S.Pd) pada Jurusan Pendidikan Biologi
Fakultas Tarbiyah dan Keguruan
UIN Alauddin Makassar

Oleh :
AHMAD JUNAID
NIM. 20500112028

**FAKULTAS TARBİYAH DAN KEGURUAN
UNIVERSITAS ISLAM NEGERI (UIN) ALAUDDIN MAKASSAR
2017**

PERNYATAAN KEASLIAN SKRIPSI

Mahasiswa yang bertanda tangan di bawah ini :

Nama : Ahmad Junaid
NIM : 20500112028
Tempat/Tgl.Lahir : Pambusuang/04 Oktober 1993
Jurusan : Pendidikan Biologi
Fakultas : Tarbiyah dan Keguruan
Alamat : Jl. Mannuruki 1 Nomor 34
Judul : “Efektivitas Penerapan Model Pembelajaran *Gruop Investigation* dengan Metode Tutor Sebaya dalam Meningkatkan Hasil Belajar Biologi pada Materi Jamur Kelas X SMA Negeri 1 Tinambung”.

Menyatakan dengan sesungguhnya dan penuh kesadaran bahwa skripsi ini benar adalah hasil karya sendiri. Jika dikemudian hari terbukti bahwa ia merupakan duplikat, tiruan, atau dibuat oleh orang lain, sebagian atau seluruhnya, maka skripsi dan gelar yang diperoleh karenanya batal demi hukum.

Samata-Gowa, Mei 2017

Penyusun,

Ahmad Junaid
NIM. 20500112028

PERSETUJUAN PEMBIMBING

Pembimbing penulisan skripsi saudara **Ahmad junaid**, NIM: 20500112028, Mahasiswa Jurusan Pendidikan Biologi pada Fakultas Tarbiyah dan Keguruan UIN Alauddin Makassar, setelah dengan seksama meneliti dan mengoreksi skripsi yang bersangkutan dengan judul “**Efektivitas Penerapan Model Pembelajaran *Group Investigation* dengan Metode Tutor Sebaya dalam Meningkatkan Hasil Belajar Biologi pada Materi Jamur Kelas X Di SMA Negeri 1 Tinambung**”, memandang bahwa skripsi tersebut telah memenuhi syarat-syarat ilmiah dan dapat disetujui untuk diajukan ke sidang munaqasyah.

Demikian persetujuan ini diberikan untuk proses selanjutnya.

Samata-Gowa, Maret 2017

Pembimbing I



Dr. Andi Maulana, M.Si
NIP. 19710412 200003 1 001

Pembimbing II



Dr. H. A. Marjuni, M.PD.I
NIP: 19710412 200003 1 001

M A K A S S A R

PENGESAHAN SKRIPSI

Skripsi yang berjudul “Efektivitas Penerapan Model Pembelajaran **Grup Investigation** dengan Metode Tutor Sebaya Dalam Meningkatkan Hasil Belajar **Biologi** Pada Materi Jamur Kelas X SMA Negeri 1 Tinambung” yang disusun oleh **Ahmad Junaid**, NIM: 20500112028, Mahasiswa jurusan **Pendidikan Biologi** pada Fakultas Tarbiyah dan Keguruan UIN Alauddin Makassar, telah diuji dan dipertahankan dalam sidang munaqasyah yang diselenggarakan pada hari Jum’at, 8 Februari 2017 dinyatakan telah dapat diterima sebagai salah satu syarat untuk memperoleh gelar sarjana dalam ilmu pendidikan, Jurusan Pendidikan Biologi (dengan beberapa perbaikan).

Samata-Gowa, 18 Agustus 2017 M
9 Dul-Hijjah 1438 H

DEWAN PENGUJI

(SK.Dekan No. 1629 Tahun 2017)

1. Ketua : Dr. H. Muh. Rapi, M.Pd. (.....)
2. Sekretaris : Ridwan Idris, S. Ag., M. Si. (.....)
3. Munaqisy I : Dr. Misykat Malik Ibrahim, M.Si. (.....)
4. Munaqisy II : Jamilah, S. Si., M.Si. (.....)
5. Pembimbing I : Dr. Andi Maulana, M.Si. (.....)
6. Pembimbing II : Dr. H. Marjuni, M.Pd.I. (.....)

Diketahui Oleh:

Dekan Fakultas Tarbiyah dan Keguruan
UIN Alauddin Makassar

Dr. H. Muhammad Amri, Lc., M.Ag /
Nip. 19730120 200312 1 001

KATA PENGANTAR

بِسْمِ اللَّهِ الرَّحْمَنِ الرَّحِيمِ

الْحَمْدُ لِلَّهِ رَبِّ الْعَالَمِينَ وَالصَّلَاةُ وَالسَّلَامُ عَلَى أَشْرَفِ الْأَنْبِيَاءِ
وَالْمُرْسَلِينَ وَعَلَى آلِهِ وَصَحْبِهِ أَجْمَعِينَ أَمَّا بَعْدُ

Assalamu 'alaikum warahmatullahi wabarakatuh

Allahumma Shalli 'Ala Muhammad Wa 'Ala Ali Muhammad

Puji dan syukur kehadiran Allah SWT yang telah melimpahkan rahmat, hidayah dan karunia-Nya sehingga penulis dapat menyelesaikan skripsi yang berjudul ” **Efektivitas Penerapan Model Pembelajaran *Gruop Investigation* dengan Metode Tutor Sebaya dalam Meningkatkan Hasil Belajar Biologi pada Materi Jamur Kelas X SMA Negeri 1 Tinambung**”.

Dalam proses penyelesaian skripsi ini penulis banyak mendapatkan arahan, bimbingan, motivasi dan bantuan dari banyak pihak. Pada kesempatan ini penulis mengucapkan terimakasih yang tak terhingga kepada:

1. Prof. Dr. H. Musafir Pabbabari, M. Si, selaku Rektor Universitas Islam Negeri Alauddin Makassar beserta Wakil rektor I Prof. Dr. Mardan M.Ag, Wakil rektor II Prof. Dr. Lomba Sultan M.A, dan Wakil rektor III Prof..Dr. Siti Aisyah M.Ag.
2. Dr. H. Muhammad Amri, Lc., M. Ag, selaku Dekan Fakultas Tarbiyah dan Keguruan UIN Alauddin Makassar beserta wakil dekan I Dr. Muljono

Damopolii, M.Ag, wakil dekan II Dr. Misykat Malik Ibrahim, M.Si dan Wakil dekan III Dr. H. Syahrudin, M.Pd.

3. Jamilah. S.Si., M.Si. selaku Ketua Jurusan Pendidikan Biologi Fakultas Tarbiyah dan Keguruan UIN Alauddin Makassar.
4. H. Muh. Rapi, S. Ag., M.Si, selaku Sekretaris Jurusan Pendidikan Biologi Fakultas Tarbiyah dan Keguruan UIN Alauddin Makassar.
5. Dr. Andi Maulana, M.SI, selaku dosen pembimbing I dan Dr. H. A. Marjuni, M.PD.I Selaku dosen pembimbing II yang telah meluangkan waktu dan dengan kesabaran memberikan bimbingannya kepada penulis.
6. Kedua orang tua, serta keluarga besar yang telah memberikan dukungan semangat, moral, dan material selama penulis menuntut ilmu dan dalam penyusunan Tugas Akhir Skripsi.
7. Bapak dan ibu dosen-dosen Jurusan Pendidikan Biologi yang telah menyumbangkan ilmunya kepada penulis selama mengenyam pendidikan di bangku kuliah.
8. Seluruh staf akademik fakultas dan pegawai Jurusan Pendidikan Biologi yang telah berjasa dan atas kontribusinya yang takbisa terlepasakan bagi segenap mahasiswa jurusan Pendidikan Biologi.
9. Saudara tercinta Afadalia S.Pd, Muhammad Qadri yang selalu memberikan semangat dalam menyelesaikan kuliah.
10. Teman-teman Pendidikan Biologi angkatan 2012 terutama buat Pendidikan Biologi 1.2 (ADRENAL). Terima kasih telah menjadi sahabat seperjuangan yang

menemani penulis dalam suka maupun duka selama 4 tahun, Serta senior yang selalu memberikan arahan dan bantuannya.

11. Sahabat-sahabat Pondok Tomakappa , terkhusus ka sandy, ikbal, wiwin asnur, nanang ahmad, Muh. Hamid.
12. Mahasiswa Pendidikan Biologi khususnya teman-teman angkatan 2012 atas kebersamaan dan dukungannya
13. Semua pihak yang tidak dapat saya sebutkan satu persatu yang telah memberikan bantuan dan dorongan kepada penulis.

Mungkin dalam penulisan dan penyusunan skripsi ini masih terdapat kesalahan, oleh sebab itu penulis mengharapkan kritik dan saran yang sifatnya membangun demi perbaikan dimasa yang akan datang. Penulis berharap semoga skripsi ini dapat bermanfaat bagi pembaca dan pihak-pihak terkait khususnya dalam pengembangan ilmu pengetahuan.

Samata-Gowa, April 2017

UNIVERSITAS ISLAM NEGERI
ALAUDDIN
M A K A S S A R

Penulis

Ahmad Junaid
NIM. 20500112028

DAFTAR ISI

HALAMAN JUDUL.....	i
PERNYATAAN KEASLIAN SKRIPSI.....	ii
PERSETUJUAN PEMBIMBING.....	iii
PENGESAHAN SKRIPSI.....	iv
KATA PENGANTAR.....	v
DAFTAR ISI.....	viii
DAFTAR TABEL.....	xi
DAFTAR LAMPIRAN.....	xii
ABSTRAK.....	xiii
BAB I PENDAHULUAN	
A. Latar Belakang Masalah.....	1
B. Rumusan Masalah.....	7
C. Tujuan penelitian.....	8
D. Manfaat penelitian.....	8
BAB II TINJAUAN TEORITIS	
A. Efektivitas Pembelajaran.....	10
B. Pengertian model pembelajaran.....	13

C. Model Pembelajaran Group Investigation.....	15
1. Pengertian model pembelajaran.....	15
2. Pengertian <i>grup investigation</i> (GI).....	17
3. Pengerian Model <i>grup investigation</i> (GI).....	18
4. Tujuan model pembelajaran <i>grup invistigation</i> (GI).....	21
5. Langkah-langkah model <i>grup investigation</i> (GI).....	22
6. Tahap-tahap pembelajaran grup investigaion (GI).....	22
7. Kerangka pembelajaran grup investigation (GI).....	24
D. Metode pembelajaran tutor sebaya.....	25
1. Kriteria tutor sebaya.....	28
E. Kerangka Pikir.....	30
1. Pengertian hasil belajar.....	30
2. Hasil belajar dalam pelajaran biologi.....	31
3. Tes awal.....	32
4. Tes akhir.....	33
F. Kerangka fikir.....	33
G. Kajian penelitian yang relevan.....	34
H. Hipotesis.....	35
BAB III METODOLOGI PENELITIAN	
A. Jenis Penelitian.....	37
B. Desain penelitian.....	38
C. Populasi dan Sampel.....	38
D. Lokasi Penelitian.....	39
E. Variabel Penelitian.....	40
F. Instrumen.....	41

G. Tahapan Pelaksanaan Penelitian.....	42
H. Teknik Analisis Data	43
1. Analisis Statistik Deskriptif.....	44
2. Analisis Statistik Inferensial.....	45
BAB IV HASIL PENELITIAN DAN PEMBAHASAN.	
A. Gambaran Umum Lokasi Penelitian.....	48
B. Deskripsi Hasil Penelitian	49
C. Pembahasan	62
BAB V PENUTUP	
A. Kesimpulan.....	66
B. Saran	67
DAFTAR PUSTAKA	68
LAMPIRAN.....	71
DAFTAR RIWAYAT HIDUP	

DAFTAR TABEL

Tabel 3.1	Populasi penelitian.....	39
Tabel 3.2	Daftar Guru SMA Negeri 1 Tinambung.....	39
Tabel 3.3.	Kategori Hasil Belajar.....	45
Tabel 4.1	Data Hasil Pretest.....	50
Tabel 4.2	Distribusi Frekuensi dan Persentase <i>Pretest</i>	52
Tabel 4.3	Standar Deviasi <i>Pretest</i>	53
Tabel 4.4	Kategori hasil belajar biologi pada pretest	55
Tabel 4.5	Daftar nilai pretest	56
Tabel 4.6	Distribusi Frekuensi dan Persentase <i>Posttest</i>	58
Tabel 4.7	Standar Deviasi <i>Posttest</i>	59
Tabel 4.8	Kategori hasil belajar biologi pada pretest	61

DAFTAR LAMPIRAN

Lampiran A	Perangkat Pembelajaran.....	71
Lampiran A ₁	Prota	72
Lampiran A ₂	Promes.....	75
Lampiran A ₃	Silabus Pembelajaran.....	77
Lampiran A ₄	Rencana Pelaksanaan Pembelajaran (RPP).....	84
Lampiran B	Instrumen Penelitian.....	101
Lampiran B ₁	Kisi-Kisi soal <i>Pre Test Post Test</i>	102
Lampiran B ₂	Kisi-Kisi Soal <i>Post Test</i>	104
Lampiran B ₃	Soal pilihan ganda <i>Pre Test dan Post Test</i>	107
Lampiran C	Persuratan	115

ABSTRAK

NAMA : Ahmad Junaid
NIM : 20500112028
JUDUL : Efektivitas Penerapan Model Pembelajaran Group Investigation dengan Metode Tutor Sebaya Dalam Meningkatkan Hasil Belajar Biologi Pada Materi Jamur Kelas X SMA Negeri 1 Tinambung”.

Masalah pokok pada penelitian ini yaitu Bagaimana Efektivitas Penerapan Model Pembelajaran Group Investigation Dengan Metode Tutor Sebaya Dalam Meningkatkan Hasil Belajar Biologi Pada Materi Jamur Kelas X Di Sma Negeri 1 Tinambung. Penelitian ini dilakukan untuk mengetahui penerapan model pembelajaran *group investigation* dengan metode tutor sebaya dalam mata pelajaran biologi siswa kelas X SMA Negeri 1 Tinambung dan untuk mengetahui peningkatan hasil belajar siswa pada mata pelajaran biologi melalui penerapan model pembelajaran *group investigation* dengan metode tutor sebaya kelas X SMA Negeri 1 Tinambung.

Jenis penelitian ini adalah penelitian ekperimental. Penelitian ini merupakan penelitian *pre-eksperimental* dengan bentuk *One-Group Pretest-Posttest Design* yaitu suatu penelitian yang terdiri atas satu kelompok, tanpa adanya kelompok kontrol.

Hasil penelitian yang diperoleh dapat diketahui pertama secara deskriptif rata-rata hasil pretest dan posttest sangat jauh berbeda yaitu 79,90 dan 21,69 dengan selisih rata-rata adalah 58,21. kedua bahwa penerapan model pembelajaran *group investigation* dengan metode tutor sebaya memiliki persentase sebesar 97,44% berada pada kategori sangat rendah, 2,56% berada pada kategori rendah, 0% berada pada kategori sedang, tinggi, dan sangat tinggi dengan nilai rata-rata sebesar 21,69. Ketiga uji hipotesis menunjukkan nilai signifikan $t_{hitung} > t_{tabel}$ ($102,12 > 1,67$) yang artinya terdapat perbedaan yang signifikan antara hasil belajar biologi siswa yang diajar dengan model pembelajaran *group investigation* dengan metode tutor sebaya lebih tinggi dibandingkan hasil belajar biologi siswa yang tidak diajar dengan menggunakan model pembelajaran *group investigation* dengan metode tutor sebaya.

Implikasi hasil penelitian dan pembahasan, diperoleh kesimpulan bahwa penerapan model pembelajaran *group investigation* dengan metode tutor sebaya dalam meningkatkan hasil belajar biologi pada materi jamur pada kelas X_b cukup efektif. Saran kepada penentu kebijakan dalam bidang pendidikan agar hasil penelitian ini dapat dijadikan bahan pertimbangan dalam rangka meningkatkan mutu pendidikan di Sekolah Menengah Atas terkhusus SMA Negeri 1 Tinambung, Kabupaten Polewali Mandar.

BAB I

PENDAHULUAN

A. Latar Belakang

Pendidikan pada hakikatnya adalah suatu usaha manusia untuk meningkatkan ilmu pengetahuan yang didapat dari lembaga formal dan nonformal. Makna pendidikan secara sederhana dapat diartikan sebagai usaha manusia untuk membina kepribadiannya sesuai dengan nilai-nilai dalam masyarakat dan sehingga bagaimanapun sederhananya peradaban suatu masyarakat atau bangsa, didalamnya terjadi atau berlangsung suatu proses pendidikan. Pendidikan telah ada sepanjang peradaban umat manusia sehingga melalui pendidikan, manusia dapat tumbuh dan berkembang secara wajar dan sempurna sehingga ia dapat melaksanakan tugas sebagai manusia.¹ Pentingnya pendidikan ini juga terdapat dalam firman Allah QS. Al Mujadilah/58: 11 yang berbunyi:

يَأَيُّهَا الَّذِينَ ءَامَنُوا إِذَا قِيلَ لَكُمْ تَفَسَّحُوا فِي الْمَجَالِسِ فَافْسَحُوا يَفْسَحَ اللَّهُ لَكُمْ وَإِذَا قِيلَ أَنْشُرُوا فَأَنْشُرُوا يَرْفَعِ اللَّهُ الَّذِينَ ءَامَنُوا مِنْكُمْ وَالَّذِينَ أُوتُوا الْعِلْمَ دَرَجَاتٍ وَاللَّهُ بِمَا تَعْمَلُونَ خَبِيرٌ ۝ ۱۱

Terjemahnya: *Hai orang-orang beriman apabila kamu dikatakan kepadamu: "Berlapang-lapanglah dalam majlis", maka lapangkanlah niscaya Allah akan memberi kelapangan untukmu. Dan apabila dikatakan: "Berdirilah kamu", maka berdirilah, niscaya Allah akan meninggikan orang-orang yang beriman di antaramu dan orang-orang yang diberi ilmu pengetahuan beberapa derajat. Dan Allah Maha Mengetahui apa yang kamu kerjakan. (QS. Al-Mujadilah/58: 11).*

¹Ilyas Ismail, *Orientasi Baru Dalam Dunia Pendidikan*. (Cet.I, Makassar: Alauddin University Press, 2012), h.1

Sistem pendidikan nasional menurut undang-undang RI Nomor 20 Tahun 2003, didefinisikan; bahwa sistem pendidikan nasional adalah keseluruhan komponen pendidikan yang saling terkait secara terpadu untuk mencapai tujuan nasional.² Sedangkan tujuan pendidikan nasional adalah mengembangkan potensi peserta didik agar menjadi manusia yang: (1) Beriman dan bertaqwa terhadap Tuhan Yang Maha Esa, (2) Berakhlak mulia, (3) Sehat, (4) Berilmu, cakap, kreatif, (5) Mandiri, (6) Demokratif, dan (7) Bertanggung jawab.³

Berdasarkan pendapat diatas, maka penulis berkesimpulan bahwa pendidikan adalah setiap usaha yang dilakukan untuk mengubah perilaku menjadi perilaku yang diinginkan sesuai dengan nilai-nilai dan norma yang berlaku. Setiap anak harus dididik supaya dengan cara-cara yang sehat dapat mencapai perkembangan intelektual yang maksimal, kepribadiannya terbentuk dengan wajar, mencerminkan sifat-sifat kejujuran, kebenaran dan tanggung jawab supaya dapat menjadi siswa yang diharapkan oleh bangsa dan negara.⁴

Berbicara masalah proses pendidikan, terkhusus pada proses interaksi antara guru dan peserta didik, sangat penting dalam penyampaian suatu informasi dari guru kepada peserta didik agar tujuan dapat dicapai dengan sebaik-baiknya. Berdasarkan pendapat Sudjana bahwa proses pembelajaran pada dasarnya tidak lain ialah proses mengkoordinasi sejumlah komponen (tujuan, bahan, metode, dan alat, penilaian) yang saling berhubungan dan saling mempengaruhi, sehingga menumbuhkan

²Ilyas Ismail, *Orientasi Baru Dalam Dunia Pendidikan*, h.21

³Ilyas Ismail, *Orientasi Baru Dalam Dunia Pendidikan*, h.22

⁴ Hazbullah, *Dasar-dasar ilmu pendidikan*, h.31

kegiatan belajar pada peserta didik seoptimal mungkin menunjuk kepada perubahan tingkah laku peserta didik sesuai dengan tujuan yang telah ditetapkan.⁵

Menurut Oemar Hamalik, bahwa dalam kegiatan pembelajaran guru berperan sebagai fasilitator belajar yang bertitik tolak dari tujuan-tujuan yang hendak dicapai sehingga kegagalan atau keberhasilan situasi belajar sangat bergantung pada seni dan keterampilan guru. Melalui hal ini guru dituntut untuk menguasai keterampilan keterampilan dalam pembelajaran, sehingga mempengaruhi proses belajar peserta didik.⁶

Faktor dari luar diri peserta didik yang dapat mempengaruhi proses belajar yaitu, faktor metode pembelajaran, metode yang digunakan guru dalam mengajar. selain itu unsur yang terpenting dalam kegiatan pembelajaran adalah guru. Seorang guru dalam menyampaikan materi perlu memilih metode mana yang sesuai dengan keadaan kelas, sehingga peserta didik merasa tertarik, untuk mengikuti pelajaran yang diajarkan.⁷

Proses belajar adalah dalam rangka mempengaruhi peserta didik agar dapat menyesuaikan terhadap diri sendiri maupun dengan lingkungannya, supaya menimbulkan perubahan dalam dirinya yang memungkinkan berfungsi dalam

⁵Sudjana, *Penilaian Hasil Proses Belajar Mengajar* (Cet.I, Bandung: PT. Remaja Rosdikarya, 2002), h. 160.

⁶Oemar Hamalik, *Perencanaan Pengajaran Berdasarkan Pendekatan Sistem* (Cet I, Jakarta. PT Bumi Aksara, 2007), h.123.

⁷Slameto, *Belajar dan Faktor – Faktor yang Mempengaruhinya*. (Cet I, Jakarta: Rineka Cipta, 2010), h. 65.

kehidupan masyarakat.⁸ Pengajaran mengarahkan proses ini agar sasaran dari perubahan itu dapat tercapai sebagaimana yang diinginkan.

Keberhasilan suatu proses pembelajaran dipengaruhi oleh banyak faktor, diantaranya adalah peserta didik, guru, dan metode pembelajaran yang digunakan. Salah satu karakteristik penting bagi guru yang berhasil adalah guru harus menguasai sejumlah keterampilan mengajar, khususnya model atau metode pembelajaran yang mendorong keterlibatan peserta didik dalam proses pembelajaran dan meningkatkan hasil belajar. Oleh karena itu, guru harus pandai dalam memilih dan menerapkan metode pembelajaran yang paling tepat, agar pembelajaran menjadi efektif dan menyenangkan.⁹

Berdasarkan hasil observasi, peneliti mendapatkan bahwa pembelajaran Biologi di sekolah tersebut masih menggunakan metode pembelajaran yang sering dipakai pada pembelajaran Biologi pada umumnya yaitu metode ceramah. Metode ceramah sering digunakan guru dalam mengajar karena metode ini dinilai lebih praktis dan fleksibel dapat disesuaikan dengan waktu, tempat dan jumlah peserta didik yang cukup banyak. Akan tetapi dalam pembelajaran dengan menggunakan metode ceramah guru mempunyai peran yang lebih besar dibanding peserta didik. Peserta didik lebih cenderung pasif, jarang terjadi interaksi antara sesama peserta didik dan peserta didik belajar secara individual dengan berfokus pada penjelasan maupun

⁸Oemar Hamalik, *Perencanaan Pengajaran Berdasarkan Pendekatan Sistem*. (Cet I, Jakarta. PT Bumi Aksara, 2007), h.79.

⁹ Maridah N, dkk. Pembelajaran sistem reproduksi manusia berbasis eduitment dengan tutor sebaya di SMP Teuku Umar Semarang, *Unnes Journal of Biology Education* Vol 2, No.1 (2013): h. 2.

demonstrasi dari guru saja. Hal ini menyebabkan peserta didik kurang termotivasi untuk belajar Biologi, apalagi bagi sebagian peserta didik yang memiliki pemahaman rendah.

Sedangkan jika merujuk pada hasil belajar peserta didik, peneliti mendapatkan bahwa hasil belajar Biologi peserta didik jurusan IPA di SMA Negeri 1 Tinambung masih rendah, dan jika dilihat dari hasil ulangan harian terkhusus pada materi jamur didapatkan masih banyak peserta didik berada di bawah rata-rata, atau tidak memenuhi standar KKM (Kriteria Ketuntasan Minimal).¹⁰

Berdasarkan permasalahan di atas, maka perlu dicari alternatif lain sehingga proses pembelajaran dapat berlangsung aktif dan menyenangkan melalui metode yang dapat meningkatkan aktivitas dan hasil belajar peserta didik.

Salah satu model dan metode pembelajaran yang sesuai dengan permasalahan di atas, maka peneliti mengambil model pembelajaran *group investigation* dengan metode tutor sebaya.

Model pembelajaran *group investigation* mempunyai beberapa kelebihan diantaranya memberi kebebasan kepada untuk berpikir secara analitis, kritis, kreatif, reflektif dan produktif. Dengan pembelajaran ini kemampuan peserta didik baik kognitif maupun psikomotorik dapat lebih berkembang.¹¹ Pembelajaran *group investigation* sangat cocok untuk pelajaran sains yang bertujuan untuk melibatkan

¹⁰ Jumrana, S.P (45 tahun), Guru Biologi Sma Negeri 1 Tunambung, Wawancara, Polewali Mandar, 20 Maret 2016.

¹¹Ratih puspita dewi, dkk, "Penerapan Model Group Investigation Terhadap Hasil Belajar Matematika Materi Bahan Kimia di SMP". *Unnes Journal of Biology Education* Vol 1, No.3, (2012), h.2.

peserta didik dalam penyelidikan ilmiah dan mendorong peserta didik untuk berkontribusi pada pembelajaran didalam kelas. Melalui kerjasama kelompok dan penyelidikan, model *group investigation* mendorong peserta didik dapat memperoleh suatu penemuan.¹²

Metode pembelajaran tutor sebaya merupakan salah satu metode pembelajaran berkelompok. Pembelajaran secara berkelompok akan lebih efisien dibandingkan dengan pembelajaran yang hanya berpusat pada guru saja, karena pada umumnya ada sebagian peserta didik yang lebih mudah menangkap penjelasan dari temannya dibandingkan dengan penjelasan dari guru. Metode kelompok bisa memberikan rasa aman bagi seorang anak, oleh karena karakteristik eksperensial kelompok dan kekuatan interaksi teman sebaya diantara mereka sehingga dapat menciptakan perubahan dalam diri anak. Pembelajaran tutor sebaya peserta didik yang memiliki pemahaman yang lebih tinggi dalam suatu pelajaran agar menjadi tutor atau pembimbing bagi peserta didik yang kurang mampu dalam pelajaran tersebut.¹³

Model pembelajaran *group investigation* dengan metode tutor sebaya selain peserta didik dapat meningkatkan kecakapan dalam berkomunikasi juga diharapkan semua peserta didik lebih mudah dan leluasa dalam menyampaikan masalah, yang dihadapi sehingga peserta didik bersangkutan terpacu semangatnya, untuk

¹²Ratih puspita dewi, dkk, "Penerapan Model Group Investigation Terhadap Hasil Belajar Matematika Materi Bahan Kimia di SMP". *Unnes Journal of Biology Education* Vol 1, No.3, (2012), h. 2.

¹³Uswatun Hasanah, "Pengaruh Metode Pembelajaran Tutor Sebaya Terhadap Hasil Belajar Matematika Peserta didik (Suatu Penelitian Pada Materi Luas Permukaan Dan Volume Prisma Dna Limas Dikelas VIII SMP Negeri 8 Gorontalo)" 2012, h. 2-3.

mempelajari mata pelajaran biologi, dan memudahkan peserta didik berkomunikasi dalam menyelesaikan tugas yang diberikan oleh guru.

Berdasarkan latar belakang permasalahan yang telah dikemukakan di atas penulis tertarik untuk melakukan penelitian dengan judul “Efektifitas Penerapan model pembelajaran *group investigation* dengan metode tutor sebaya dalam meningkatkan Hasil Belajar Biologi Pada Materi Jamur Kelas X SMA Negeri 1 Tinambung”.

B. Rumusan Masalah

Berdasarkan latar belakang di atas maka masalah pokok dalam penelitian ini adalah Bagaimana Efektivitas Penerapan Model Pembelajaran Group Investigation Dengan Metode Tutor Sebaya Dalam Meningkatkan Hasil Belajar Biologi Pada Materi Jamur Kelas X Di Sma Negeri 1 Tinambung. Dari masalah pokok tersebut dibagi ke dalam tiga sub masalah yaitu :

1. Bagaimana hasil belajar biologi siswa kelas X SMA Negeri 1 Tinambung sebelum penerapan model pembelajaran *group investigation* dengan metode tutor sebaya ?
2. Bagaimana hasil belajar biologi siswa kelas X SMA Negeri 1 Tinambung setelah penerapan model pembelajaran *group investigation* dengan metode tutor sebaya ?

3. Apakah penerapan model pembelajaran group investigation dengan metode tutor sebaya efektif dalam meningkatkan hasil belajar biologi pada materi jamur kelas X di SMA Negeri 1 Tinambung ?

C. Tujuan Penelitian

Adapun tujuan penelitian yang ingin dicapai adalah:

1. Mengetahui hasil Belajar Biologi Siswa Kelas X SMA Negeri 1 Tinambung sebelum penerapan model pembelajaran group investigation dengan metode tutor sebaya.
2. Mengetahui hasil Belajar Biologi Siswa Kelas X SMA Negeri 1 Tinambung setelah penerapan model pembelajaran group investigation dengan metode tutor sebaya.
3. Menganalisis penerapan model pembelajaran group investigation dengan metode tutor sebaya efektif dalam meningkatkan hasil belajar biologi pada materi jamur kelas X di SMA Negeri 1 Tinambung.

D. Manfaat Penelitian

Adapun manfaat dari penelitian ini adalah sebagai berikut:

1. Manfaat Teoritis
 - a. Penelitian ini diharapkan dapat memberikan sumbangan ilmiah untuk memperluas dunia ilmu pendidikan.

- b. Memberikan sumbangan untuk peningkatan kualitas pendidikan dan sumber daya manusia.

2. Manfaat Praktis

- a. Bagi Peserta Didik, penelitian ini dapat menjadi bahan informasi dalam usaha untuk peningkatan hasil belajar biologi
- b. Bagi guru, sebagai masukan dalam usaha peningkatan hasil belajar biologi serta mendapatkan cara yang efektif dalam penyajian pelajaran biologi pada khususnya dan pada mata pelajaran lain pada umumnya.
- c. Bagi sekolah, diharapkan penelitian ini dapat bermanfaat dalam upaya pengembangan mutu dan hasil pelajaran, sekaligus sebagai bahan pertimbangan agar model pembelajaran group investigation dengan metode tutor sebaya dapat diterapkan pada semua mata pelajaran.
- d. Bagi peneliti, Memberikan gambaran pada peneliti sebagai calon guru tentang keadaan sistem pembelajaran yang baik di sekolah.

BAB II

KAJIAN TEORITIS

A. Efektivitas Pembelajaran

1. Pengertian Efektivitas

Efektivitas berarti berusaha untuk dapat mencapai sasaran yang telah ditetapkan sesuai dengan kebutuhan yang diperlukan, sesuai pula dengan rencana, baik dalam penggunaan data, sarana, maupun waktunya atau berusaha melalui aktivitas tertentu baik secara fisik maupun non fisik untuk memperoleh hasil yang maksimal baik secara kuantitatif maupun kualitatif.¹

Pengajaran efektivitas berkenaan dengan pencapaian tujuan, dengan demikian analisis tujuan merupakan kegiatan pertama dalam perencanaan pengajaran². Menurut Kamus Besar Bahasa Indonesia (KBBI) definisi efektivitas adalah sesuatu yang memiliki pengaruh atau akibat yang ditimbulkan, manjur, membawa hasil dan merupakan keberhasilan dari suatu usaha atau tindakan, dalam hal ini efektivitas dapat dilihat dari tercapai tidaknya tujuan instruksional khusus yang telah dicanangkan. Metode pembelajaran dikatakan efektif jika tujuan instruksional khusus yang dicanangkan lebih banyak tercapai.

2. Ciri-ciri Efektifitas

Keefektifan program pembelajaran ditandai dengan ciri-ciri sebagai berikut :

¹ Said. Pengantar ilmu pendidikan. Jakarta: Lp3es, (2002), h. 83.

² Purdawanto. Kamus besar bahasa indonesia. Jakarta: Balai Pustaka, (2007), h.32

- a. Berhasil menghantarkan Peserta didik mencapai tujuan-tujuan instruksional yang telah ditetapkan.
- b. Memberikan pengalaman belajar yang atraktif, melibatkan Peserta didik secara aktif sehingga menunjang pencapaian tujuan instruksional.
- c. Memiliki sarana-sarana yang menunjang proses belajar mengajar.

Berdasarkan ciri program pembelajaran efektif seperti yang digambarkan diatas, keefektifan program pembelajaran tidak hanya ditinjau dari segi tingkat prestasi belajar saja, melainkan harus pula ditinjau dari segi proses dan sarana penunjang.

Aspek hasil meliputi tinjauan terhadap hasil belajar Peserta didik setelah mengikuti program pembelajaran yang mencakup kemampuan kognitif, afektif dan psikomotorik. Aspek proses meliputi pengamatan terhadap keterampilan Peserta didik, motivasi, respon, kerjasama, partisipasi aktif, tingkat kesulitan padapenggunaan media, waktu serta teknik pemecahan masalah yang ditempuh Peserta didik dalam menghadapi kesulitan pada saat kegiatan belajar mengajar berlangsung. Aspek sarana penunjang meliputi tinjauan-tinjauan terhadap fasilitas fisik dan bahan serta sumber yang diperlukan Peserta didik dalam proses belajar mengajar seperti ruang kelas, laboratorium, media pembelajaran dan buku-buku teks³

³ Harry firman. Penilaian Hasil Belajar dalam pengajaran. Bandung : IKIP Bandung (2007), h 15.

3. Kriteria Efektifitas

Efektifitas metode pembelajaran merupakan suatu ukuran yang berhubungan dengan tingkat keberhasilan dari suatu proses pembelajaran. Kriteria keefektifan dalam penelitian ini mengacu pada :

- a. Ketuntasan belajar, pembelajaran dapat dikatakan tuntas apabila sekurang-kurangnya 75 % dari jumlah Peserta didik telah memperoleh nilai = 60 dalam peningkatan hasil belajar.⁴
- b. Model pembelajaran dikatakan efektif meningkatkan hasil belajar Peserta didik apabila secara statistik hasil belajar Peserta didik menunjukkan perbedaan yang signifikan antara pemahaman awal dengan pemahaman setelah pembelajaran (gain yang signifikan).
- c. Model pembelajaran dikatakan efektif jika dapat meningkatkan minat dan motivasi apabila setelah pembelajaran Peserta didik menjadi lebih termotivasi untuk belajar lebih giat dan memperoleh hasil belajar yang lebih baik. Serta Peserta didik belajar dalam keadaan yang menyenangkan.

Efektivitas menekankan pada perbandingan antara rencana dengan tujuan yang dicapai. Oleh karena itu, efektivitas pembelajaran sering kali diukur dengan tercapainya tujuan pembelajaran, atau dapat pula diartikan sebagai ketepatan dalam mengelola suatu situasi. Menurut Slameto mengajar yang efektif adalah mengajar yang dapat membawa belajar Peserta didik yang efektif pula, dalam hal ini belajar

⁴ PERMENDIKBUD No 104 tahun 2014 .

adalah suatu aktivitas mencari, menemukan masalah, dan melihat pokok masalah⁵. Sedangkan Santoso menyebutkan bahwa penciptaan pembelajaran yang efektif harus dilakukan dengan melibatkan Peserta didik secara aktif; menarik minat dan perhatian peserta didik, membangkitkan motivasi Peserta didik; prinsip individualitas, peragaan dalam pengajaran.⁶

Simpulan dari pengertian di atas bahwa efektivitas pembelajaran merupakan ukuran keberhasilan dari suatu proses interaksi, baik antar Peserta didik maupun antara Peserta didik dengan guru untuk mencapai tujuan pembelajaran. Efektivitas pembelajaran dapat dilihat dari segi hasil dan dari segi proses. Segi hasil, efektivitas dapat dilihat dari jumlah Peserta didik yang tuntas. Sedangkan dari segi proses dapat dilihat dari aktivitas Peserta didik selama pembelajaran berlangsung, respon Peserta didik terhadap pembelajaran, dan penguasaan konsep Peserta didik. Pencapaian hasil dari efektivitas pembelajaran yang dituju dalam penelitian ini adalah meningkatnya hasil belajar Peserta didik untuk mata pelajaran Biologi di SMA Negeri 1 Tinambung.

B. Pengertian Model Pembelajaran

Belajar pada hakikatnya adalah proses interaksi terhadap semua situasi yang ada di sekitar individu Peserta didik⁷. Belajar merupakan proses perubahan, perubahan yang dimaksud di sini adalah perubahan tingkah laku sebagai hasil interaksi dengan lingkungannya dalam memenuhi kebutuhan hidupnya. Perubahan

⁵ Slameto. *Belajar dan Faktor Yang mempengaruhi*. Jakarta: Renika Cipta (2010), h 92.

⁶ Santoso. *Efektivitas Penggunaan Model Pembelajaran*. Jakarta: UT (2013), h 54.

⁷ Rusman. *Model-Model Pembelajaran*. Jakarta: PT Raja Grafindo Persada, (2010), h. 5.

tersebut meliputi sikap, keterampilan dan pengetahuan.

Dari pengertian tersebut dapat diambil beberapa elemen penting yang terdapat di dalamnya, yaitu: (1) belajar merupakan perubahan tingkah laku yang meliputi cara berpikir (kognitif), cara bersikap (afektif) dan perbuatan (psikomotor); (2) Menambah atau mengumpulkan sejumlah pengetahuan; (3) Peserta didik diumpamakan sebagai sebuah botol kosong yang siap untuk diisi penuh dengan pengetahuan, dan Peserta didik diberi bermacam-macam materi pelajaran untuk menambah pengetahuan yang dimilikinya menyatakan bahwa “menurut pengertian psikologis, belajar merupakan suatu proses perubahan yaitu perubahan tingkah laku sebagai hasil interaksi dengan lingkungannya dalam memenuhi kebutuhan hidupnya”. Lebih lanjut Slameto menjelaskan bahwa “belajar ialah suatu proses usaha yang dilakukan seseorang untuk memperoleh suatu perubahan tingkah laku yang baru secara keseluruhan, sebagai hasil pengalamannya sendiri dalam interaksi dengan lingkungannya”.

Belajar dapat diartikan sebagai suatu proses yang dilakukan oleh individu untuk memperoleh perubahan perilaku baru secara keseluruhan, sebagai hasil dari pengalaman individu untuk memperoleh perubahan perilaku baru secara keseluruhan, sebagai hasil dari pengalaman individu itu sendiri dalam berinteraksi dalam lingkungannya. Dari uraian pendapat diatas, dapat disimpulkan bahwa belajar adalah proses perubahan tingkah laku baik dalam bentuk penguasaan pengetahuan, keterampilan berfikir, maupun keterampilan psikomotor karena adanya interaksi

Peserta didik, sumber belajar dan lingkungannya.⁸

Sementara itu, menurut aliran behavioristik adalah upaya membentuk tingkah laku yang diinginkan dengan menyediakan lingkungan agar terjadi hubungan antara lingkungan dengan tingkah laku si belajar disebut pembelajaran. Pembelajaran yang menyenangkan akan memperkuat perilaku, sebaliknya pembelajaran yang kurang menyenangkan akan memperlemah perilaku.⁹

Pembelajaran adalah sesuatu yang dilakukan oleh Peserta didik, bukan dibuat untuk Peserta didik. Pembelajaran pada dasarnya merupakan upaya pendidik untuk membantu peserta didik melakukan kegiatan belajar.¹⁰

Proses belajar bersifat internal dan unik dalam diri individu Peserta didik, sedang proses pembelajaran bersifat eksternal yang sengaja direncanakan dan bersifat rekayasa perilaku.

C. Model Pembelajaran Group Investigation

1. Pengertian Model Pembelajaran

Model pembelajaran diartikan sebagai prosedur sistematis dalam mengorganisasikan pengalaman belajar untuk mencapai tujuan belajar. Dapat juga diartikan suatu pendekatan yang digunakan dalam kegiatan pembelajaran. Jadi, sebenarnya model pembelajaran memiliki arti yang sama dengan pendekatan, strategi atau metode pembelajaran. Saat ini telah banyak dikembangkan berbagai macam

⁸ Hamruni, *Strategi Pembelajaran*. Yogyakarta: Insan Madani, (2011). h. 17

⁹ Sugandhi, dkk. *Metode Penelitian Pendidikan Tindakan Kelas*. Jakarta: PT Bumi Aksara (2007), h.34.

¹⁰ Isjoni. *Penelitian Tindakan Kelas*. Jakarta: Gaung Persada, (2011), h. 14.

model pembelajaran, dari yang sederhana sampai model yang agak kompleks dan rumit karena memerlukan banyak alat bantu dalam penerapannya.

Ada beberapa ciri-ciri model pembelajaran secara khusus diantaranya adalah:

- a. Rasional teoritik yang logis yang disusun oleh para pencipta atau pengembangnya.
- b. Landasan pemikiran tentang apa dan bagaimana siswa belajar. Tingkah laku mengajar yang diperlukan agar model tersebut dapat dilaksanakan dengan berhasil.
- c. Lingkungan belajar yang diperlukan agar tujuan pembelajaran dapat tercapai.¹¹

Sedangkan model pembelajaran menurut Kardi dan Nur ada lima model pembelajaran yang dapat digunakan dalam mengelola pembelajaran, yaitu: pembelajaran langsung; pembelajaran kooperatif; pembelajaran berdasarkan masalah; diskusi; dan learning strategi. Sebagai seorang guru harus mampu memilih model pembelajaran yang tepat bagi peserta didik. Karena itu dalam memilih model pembelajaran, guru harus memperhatikan keadaan atau kondisi siswa, bahan pelajaran serta sumber-sumber belajar yang ada agar penggunaan model pembelajara dapat diterapkan secara efektif dan menunjang keberhasilan belajar siswa.¹²

Seorang guru diharapkan memiliki motivasi dan semangat pembaharuan dalam proses pembelajaran yang dijalaninya. Menurut Sardiman, guru yang kompeten adalah guru yang mampu mengelola program belajar-mengajar. Mengelola

¹¹ Sardiman. Interaksi dan Motivasi belajar Mengajar. Jakarta: Rajawali. (2004). h 165.

¹² Sardiman. Interaksi dan Motivasi belajar Mengajar. Jakarta: Rajawali. (2004). h 167

di sini memiliki arti yang luas yang menyangkut bagaimana seorang guru mampu menguasai keterampilan dasar mengajar, seperti membuka dan menutup pelajaran, menjelaskan, bervariasi media, bertanya, memberi penguatan, dan sebagainya, juga bagaimana guru menerapkan strategi, teori belajar dan pembelajaran, dan melaksanakan pembelajaran yang kondusif.¹³

Strategi pembelajaran yang baik adalah ketika tercipta suasana pembelajaran yang kondusif bagi tercapainya tujuan pendidikan. Selain itu, strategi pembelajaran juga harus memperhitungkan semua kondisi Peserta didik, baik itu keadaan internal maupun eksternal Peserta didik. Metode pembelajaran Investigasi Kelompok atau *Group investigation* mengambil model dari masyarakat, terutama mengenai mekanisme sosial yang ada pada masyarakat yang biasa dilakukan melalui kesepakatan bersama. Melalui kesepakatan inilah Peserta didik mempelajari pengetahuan dan mereka melibatkan diri dalam pemecahan masalah sosial.¹⁴

2. Pengertian *Grup Investigation* (GI)

Group investigation adalah kelompok kecil untuk menuntun dan mendorong Peserta didik dalam keterlibatan belajar. Metode ini menuntut Peserta didik untuk memiliki kemampuan yang baik dalam berkomunikasi maupun dalam keterampilan proses kelompok (*group process skills*). Hasil akhir dari kelompok adalah sumbangan ide dari tiap anggota serta pembelajaran kelompok yang notabene lebih mengasah kemampuan intelektual Peserta didik dibandingkan belajar secara individual.

¹³ Sardiman. *Interaksi dan Motivasi belajar Mengajar*. Jakarta: Rajawali. (2004). h 170

¹⁴ Winataputra. *Model-model Pembelajaran Inovatif*. Jakarta Pusat: Direktorat Jenderal Pendidikan Tinggi Departemen Pendidikan Nasional, (2001), h 34.

Eggen & Kauchak mengemukakan *Group investigation* adalah strategi belajar kooperatif yang menempatkan Peserta didik ke dalam kelompok untuk melakukan investigasi terhadap suatu topik. Dari pernyataan tersebut dapat disimpulkan bahwa metode *Group investigation* (GI) mempunyai fokus utama untuk melakukan investigasi terhadap suatu topik atau objek khusus¹⁵

3. Pengertian Model *Group Investigation* (GI)

Model *Group investigation* seringkali disebut sebagai metode pembelajaran kooperatif yang paling kompleks. Hal ini disebabkan oleh metode ini memadukan beberapa landasan pemikiran, yaitu berdasarkan pandangan *konstruktivistik*, *democratic teaching*, dan kelompok belajar kooperatif.

Berdasarkan pandangan *konstruktivistik*, proses pembelajaran dengan model *group investigation* memberikan kesempatan seluas-luasnya kepada Peserta didik untuk terlibat secara langsung dan aktif dalam proses pembelajaran mulai dari perencanaan sampai cara mempelajari suatu topik melalui investigasi. *Democratic teaching* adalah proses pembelajaran yang dilandasi oleh nilai-nilai demokrasi, yaitu penghargaan terhadap kemampuan, menjunjung keadilan, menerapkan persamaan kesempatan, dan memperhatikan keberagaman peserta didik¹⁶.

Para ahli memandang model pembelajaran *group investigation* sebagai salah satu model pembelajaran kooperatif yang paling kompleks untuk dilaksanakan.

¹⁵ Budimansyah. *Belajar Kooperatif*. Malang: Pascasarjana Universitas Negeri Malang. (2007), h 7.

¹⁶ Maimunah. *Pembelajaran Volume bola dengan belajar Kooperatif Model GI*. Malang Pascasarjana Universitas Negeri Malang. (2005), h 21

Peserta didik dilibatkan sejak perencanaan, baik dalam menentukan topik maupun cara untuk mempelajarinya melalui investigasi. Model ini menuntut peserta didik untuk memiliki kemampuan dalam berkomunikasi dan keterampilan proses berkelompok. Model pembelajaran *GI* mempunyai beberapa kelebihan diantaranya memberi kebebasan kepada peserta didik untuk berpikir secara analitis, kritis, kreatif, reflektif dan produktif.

Dengan pembelajaran ini kemampuan peserta didik baik kognitif maupun psikomotorik dapat lebih berkembang. Menurut pembelajaran *Group investigation (GI)* sangat cocok untuk pelajaran sains yang bertujuan untuk melibatkan peserta didik dalam penyelidikan ilmiah dan mendorong peserta didik untuk berkontribusi pada pembelajaran didalam kelas. Melalui kerjasama kelompok dan penyelidikan, metode *Group investigation (GI)* mendorong peserta didik dapat memperoleh suatu penemuan.¹⁷

Guru yang menerapkan teknik *GI (Group Investigation)* umumnya akan membagi kelas menjadi beberapa kelompok yang beranggotakan 3 sampai 6 peserta didik dengan karakteristik yang heterogen dalam kemampuan, karakter, jenis kelamin dan kecerdasan. Pemilihan anggota kelompok tidak dapat didasarkan atas kesenangan berteman atau kesamaan minat terhadap topik tertentu. Peserta didik memilih topik yang dipelajari, mengikuti investigasi mendalam mengenai sub topik

¹⁷ Ratih puspita dewi, "Penerapan Model Group Investigation Terhadap Hasil Belajar Matematika Materi Bahan Kimia di SMP". *Unnes Journal of Biology Education* Vol 1, no.3, (2012), h. 2.

yang telah dipilih, menyiapkan dan menyajikan laporan di depan kelas. Di akhir kegiatan diadakan evaluasi terhadap kinerja kelompok beserta seluruh anggotanya.

Langkah-langkah yang diperlukan dalam pembelajaran kooperatif dengan *group investigation* adalah sebagai berikut:

a. Seleksi Topik

Peserta didik memilih berbagai sub topik (kompetensi dasar) dalam suatu topik (standar kompetensi) yang sebelumnya digambarkan lebih dahulu oleh guru.

b. Merencanakan Kerjasama

Peserta didik bersama guru merencanakan berbagai prosedur belajar khusus tugas dan tujuan umum yang konsisten dengan topik/sub topik yang telah dipilih.

c. Implementasi

Setiap kelompok melaksanakan investigasi sesuai rencana yang telah dirancang sebelumnya. Pembelajaran harus meliputi berbagai aktivitas dan ketrampilan dengan variasi luas dan mendorong peserta didik untuk menggunakan berbagai sumber baik dari dalam dan luar sekolah. Guru terus-menerus memantau perkembangan dan kemajuan tiap kelompok dan melakukan intervensi jika diperlukan.

d. Analisis dan Sintesis

Setiap kelompok menganalisis dan melakukan sintesis berbagai informasi yang diperoleh dan hasilnya dituangkan dalam bentuk rangkuman.

e. Evaluasi

Guru melaksanakan proses evaluasi mengenai kontribusi setiap kelompok dan anggota kelompok terhadap kelompok secara keseluruhan.¹⁸

4. Tujuan Model Pembelajaran *Grup investigation* (GI)

Metode Grup Investigation paling sedikit memiliki tiga tujuan yang saling terkait:

- a. Group Investigasi membantu Peserta didik untuk melakukan investigasi terhadap suatu topik secara sistematis dan analitik. Hal ini mempunyai implikasi yang positif terhadap pengembangan keterampilan penemuan dan membantu mencapai tujuan.
- b. Pemahaman secara mendalam terhadap suatu topik yang dilakukan melalui investigasi.
- c. *Group Investigasi* melatih Peserta didik untuk bekerja secara kooperatif dalam memecahkan suatu masalah. Dengan adanya kegiatan tersebut, Peserta didik dibekali keterampilan hidup (*life skill*) yang berharga dalam kehidupan bermasyarakat. Jadi guru menerapkan model pembelajaran *Groupinvestigation* (GI) dapat mencapai tiga hal, yaitu dapat belajar dengan penemuan, belajar isi dan belajar untuk bekerja secara kooperatif.¹⁹

¹⁸Umar Hardianto, “Efektivitas Pembelajaran Kooperatif Dengan Group Investigation Terhadap Prestasi Belajar Matematika Ditinjau Dari Motivasi Berprestasi”. *Tesis*:Pendidikan Matematika Program Pascasarjana, Universitas Sebelas Maret (2009), h.88-89.

¹⁹ Supandi. “Penerapan Pembelajaran Kooperatif dengan Metode GI untuk Meningkatkan Aktivitas dan Hasil Belajar Matematika”, Malang, Universitas Negeri Malang (2008), h.20.

5. Langkah-langkah Model Pembelajaran *Group Investigation*

Langkah-langkah dalam pembelajaran kooperatif dengan *group investigation* adalah sebagai berikut:

- a. Guru membagi kelas ke dalam beberapa kelompok heterogen yang beranggotakan 4-6 orang peserta didik
- b. Guru menyampaikan tujuan pembelajaran
- c. Guru membagikan materi tugas yang berbeda-beda kepada setiap kelompok.
- d. Setiap kelompok membahas materi tugas menggunakan kemampuan berinvestigasi.
- e. Setelah diskusi dalam masing-masing kelompok selesai, setiap kelompok menjelaskan hasil pembahasan kelompok didepan kelas.
- f. Selanjutnya diadakan diskusi antar kelompok yang difasilitasi oleh guru
- g. Guru bersama peserta didik menarik kesimpulan dari pembahsan materi tugas
- h. Guru mengadakan evaluasi terhadap kinerja kelompok maupun individual.²⁰

6. Tahap-tahap Pembelajaran *Group Investigation*

Pelaksanaan langkah-langkah pembelajaran di atas tentunya harus berdasarkan prinsip pengelolaan atau reaksi dari metode pembelajaran kooperatif model *Group Investigation*. Dimana di dalam kelas yang menerapkan model *GI*, pengajar lebih berperan sebagai konselor, konsultan, dan pemberi kritik yang

²⁰Umar Hardianto, "Efektivitas Pembelajaran Kooperatif Dengan *Group Investigation* Terhadap Prestasi Belajar Matematika Ditinjau Dari Motivasi Berprestasi". *Tesis*: Pendidikan Matematika Program Pascasarjana, Universitas Sebelas Maret (2009), h. 89-90.

bersahabat. Dalam kerangka ini pengajar seyogyanya membimbing dan mengarahkan kelompok menjadi tiga tahap:

- a. Tahap pemecahan masalah,
- b. Tahap pengelolaan kelas,
- c. Tahap pemaknaan secara perseorangan.

Tahap pemecahan masalah berkenaan dengan proses menjawab pertanyaan, apa yang menjadi hakikat masalah, dan apa yang menjadi fokus masalah. Tahap pengelolaan kelas berkenaan dengan proses menjawab pertanyaan, informasi apa yang saja yang diperlukan, bagaimana mengorganisasikan kelompok untuk memperoleh informasi itu. Sedangkan tahap pemaknaan perseorangan berkenaan dengan proses pengkajian bagaimana kelompok menghayati kesimpulan yang dibuatnya, dan apa yang membedakan seseorang sebagai hasil dari mengikuti proses tersebut.

Untuk lebih praktis model GI dapat diadaptasi dalam bentuk kerangka operasional sebagai berikut:

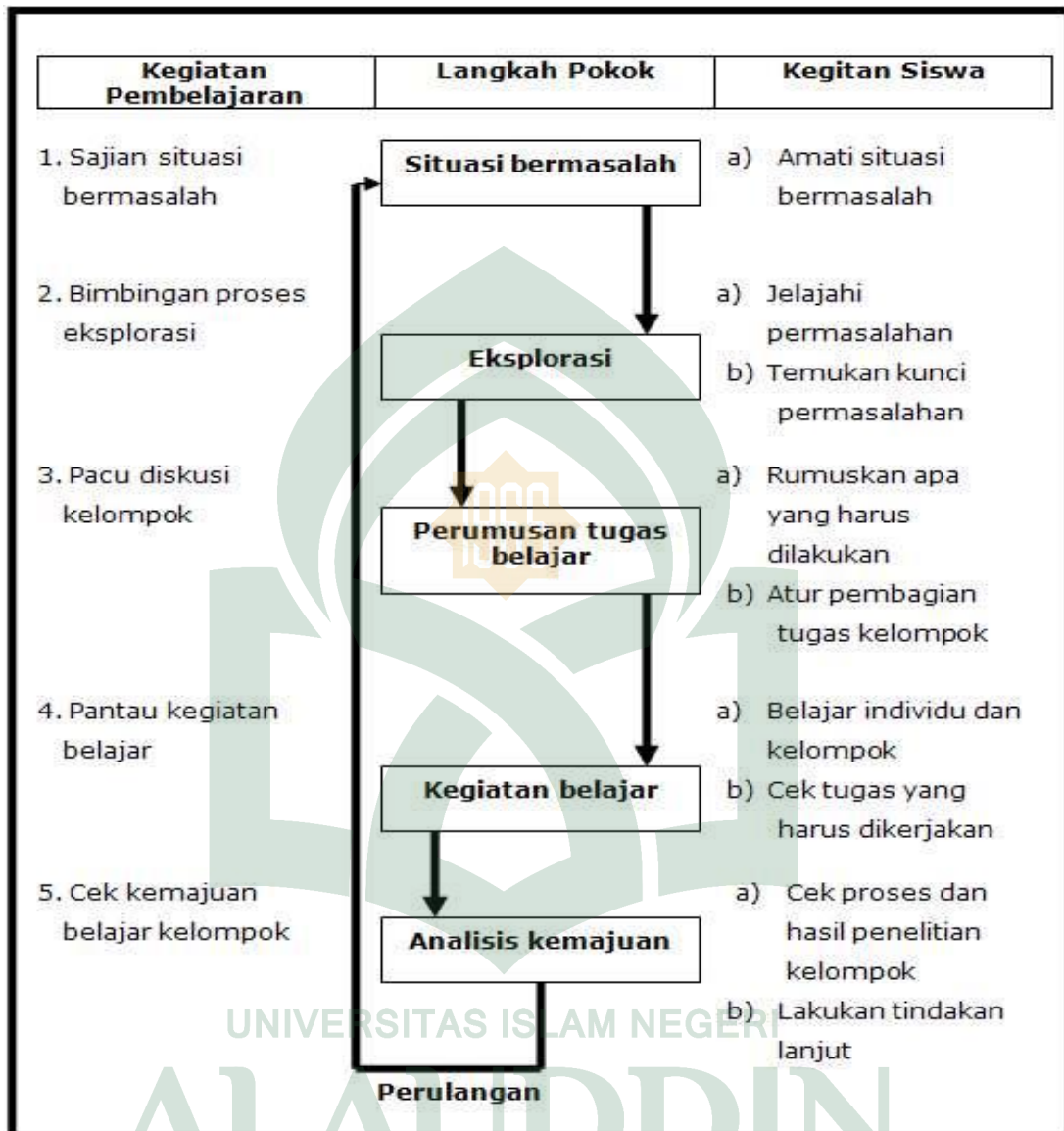

7. Kerangka Pembelajaran *Group Investigation*

Dari kerangka operasional pembelajaran *Group Investigation* yang ditulis oleh Joise & Weil ini dapat kita ketahui bahwa kerangka operasional model pembelajaran *Group Investigation* adalah sebagai berikut:

- a. Peserta didik dihadapkan dengan situasi bermasalah

- b. Peserta didik melakukan eksplorasi sebagai respon terhadap situasi yang problematis.
- c. Peserta didik merumuskan tugas-tugas belajar atau learning taks dan mengorganisasikan untuk membangun suatu proses penelitian.
- d. Peserta didik melakukan kegiatan belajar individual dan kelompok.
- e. Peserta didik menganalisis kemajuan dan proses yang dilakukan dalam proses penelitian kelompok.
- f. Melakukan proses pengulangan kegiatan atau *Recycle Activities*.

D. Metode Pembelajaran Tutor Sebaya

Tutor sebaya merupakan sekelompok peserta didik yang telah tuntas terhadap bahan pelajaran, dan memberikan bantuan kepada peserta didik yang mengalami kesulitan dalam memahami bahan pelajaran yang dipelajarinya. Seorang atau beberapa orang peserta didik yang ditunjuk oleh guru, untuk membantu guru dalam melakukan bimbingan terhadap kawan sekelas. Dengan sistem pembelajaran menggunakan tutor sebaya, akan membantu peserta didik yang belum mencapai nilai Kriteria Ketuntasan Minimal (KKM), atau kurang cepat menerima pelajaran dari guru.²¹

Tutor sebaya dikenal dengan pembelajaran teman sebaya atau pemberian pembelajaran antar peserta didik atau peserta didik. Hal ini bisa terjadi

²¹Herianto, D. Persaoran, S. Jajang, K. Efektivitas Model Pembelajaran Tutor Sebaya terhadap Hasil Belajar Peserta didik. Bandung: *Skripsi*. Universitas Pendidikan Indonesia. Bandung, 2010, h. 2.

ketika peserta didik yang lebih mampu menyelesaikan pekerjaannya sendiri, dan kemudian membantu peserta didik lain, yang kurang mampu. Hal ini merupakan strategi untuk mendukung pengajaran, sesama peserta didik didalam kelas. Strategi ini menempatkan seluruh tanggung jawab pengajaran kepada seluruh anggota kelas.

Pembelajaran tutor sebaya dapat meningkatkan hasil belajar peserta didik, sumber belajar tidak hanya dari guru melainkan dari teman sekelas yang nilai KKMnya lebih tinggi. Bantuan belajar oleh teman sebaya dapat menghilangkan kecanggungan, bahasa teman sebaya lebih mudah dipahami, selain itu dengan teman sebaya tidak ada rasa malu untuk mengungkapkan kesulitan-kesulitan yang dihadapinya. Tutor berfungsi sebagai pelaksana mengajar yang cara mengajarnya telah disiapkan secara khusus dan terperinci. Untuk menimbulkan suasana kompetitif, setiap kelompok harus terus dipacu untuk menjadi kelompok yang terbaik. Peran tutor sangat besar pengaruhnya terhadap keberhasilan kelompok dalam mempelajari materi ajar yang disajikan melalui metode diskusi kelompok tutor sebaya.²²

Menurut Surya *dikutif* dalam Soeprodo bahwa Metode tutor sebaya merupakan metode yang dilakukan dengan cara memperdayakan kemampuan peserta didik yang memiliki daya serap tinggi, peserta didik tersebut mengajarkan materi atau latihan kepada teman-temannya yang belum paham. Pemakaian tutor dari teman mereka memungkinkan peserta didik tidak merasa enggan untuk bertanya, dengan

²²Herianto, D. Persaoran, S. Jajang, K. Efektivitas Model Pembelajaran Tutor Sebaya terhadap Hasil Belajar Peserta didik. Bandung: *Skripsi*. Universitas Pendidikan Indonesia. Bandung, 2010, h. 2-3.

adanya tutor dapat memberikan keringanan pada guru dalam memberikan contoh soal atau latihan. Peran guru adalah mengawasi kelancaran pelaksanaan metode ini dengan memberi pengarahan dan lain-lain. Dalam memilih tutor sebaya hendaknya diperhatikan segi kemampuan dalam penguasaan materi dan kemampuan dalam membantu orang lain. Ini berarti bahwa tutor adalah murid yang tergolong baik dalam prestasi. Ada beberapa keuntungan metode tutor sebaya antara lain, 1) adanya suasana hubungan lebih akrab antara murid dengan tutor, 2) bersifat efisien, 3) bagi tutor merupakan pengayaan dan, 4) dapat meningkatkan rasa tanggung jawab. Namun demikian ada kekurangannya yaitu guru harus tahu peserta didik yang mempunyai pemahaman lebih, pengawasan tutor harus dilakukan dengan baik dan proses tutoring akan terhambat manakala peserta didik yang ditutori merasa rendah diri. Pemasalahan dalam metode ini antara lain apabila di dalam kelas tidak ada yang mampu dan bersedia menjadi tutor sebaya.²³

Menurut Gintings dikutip dalam Amizatul bahwa mengenai tahapan-tahapan kegiatan pembelajaran dengan menggunakan pembelajaran tutor sebaya. Tahapan-tahapan tersebut adalah sebagai berikut: 1) langkah perencanaan, guru mempelajari bahan ajar dengan seksama dan mengidentifikasi bagian-bagian yang sulit dari isi bahan ajar kemudian menyusun strategi untuk membantu peserta didik menghadapi kesulitan agar bisa mempelajari bagian yang sulit. 2) langkah persiapan, guru menyiapkan bahan ajar tambahan seperti variasi, contoh-contoh penyelesaian soal

²³Soeprodjo. Eko Budi, S. Sukron. Komparasi Hasil Belajar dengan Metode Tutor Sebaya dan Team Work Learning dalam Pembelajaran Kimia. *Journal Inovasi Pendidikan Kimia*, Vol. 2, No. 2, 2008, h. 294-298.

atau LKS. 3) langkah pelaksanaan, guru mengidentifikasi peserta didik yang menghadapi kesulitan dalam memahami bahan ajar yang diberikan dan sulit dipahami dan melaksanakan tutorial dengan menggunakan bahan dan langkah-langkah yang telah disiapkan. 4) langkah evaluasi, guru melakukan tanya jawab untuk meyakinkan bahwa peserta didik tersebut telah mengatasi kesulitan belajarnya dan memahami materi yang sedang dipelajari dan memberikan tugas mandiri.²⁴

1. Kriteria Tutor Sebaya

Kriteria tutor sebaya menurut Djamarah dan Aswan Zain dalam jurnal Uswatun Hasanah, adalah sebagai berikut:

- a. Dapat diterima (disetujui) oleh peserta didik yang mendapat program perbaikan/bimbingan sehingga peserta didik tidak mempunyai rasa takut atau enggan untuk bertanya kepadanya.
- b. Dapat menerangkan bahan materi yang diperlukan oleh peserta didik yang menerima program bimbingan.
- c. Tidak tinggi hati, kejam, atau keras hati terhadap sesama kawan
- d. Mempunyai daya kreativitas yang cukup untuk memberikan bimbingan, yaitu dapat menrapkan pelajaran kepada kawannya.²⁵

Adapun kelebihan metode pembelajaran tutor sebaya adalah sebagai berikut:

²⁴Azimatul, I. Rusijono. Pengaruh Penerapan Pembelajaran Tutor Sebaya Terhadap Hasil Belajar TIK. *Journal Teknologi Pendidikan*, Vol, 10, No.2, 2010, h. 26-37.

²⁵Uswatun Hasanah, *Pengaruh Metode Pembelajaran Tutor Sebaya Terhadap Hasil Belajar Matematika Peserta didik (Suatu Penelitian Pada Materi Luas Permukaan Dan Volume Prisma Dna Limas Dikelas VIII SMP Negeri 8 Gorontalo)*, 2012, h. 4.

- 1) Hasilnya akan lebih baik bagi beberapa anak yang mempunyai perasaan takut atas enggan kepada guru.
- 2) Bagi tutor, pekerjaan tutoring akan mempunyai akibat memperkuat konsep yang sedang dibahas. Dengan memberitahukan kepada anak lain, maka seolah-olah ia menelaah serta menghafalkannya kembali.
- 3) Bagi tutor, merupakan kesempatan untuk melatih diri memegang tanggung jawab dalam mengembang suatu tugas dan melatih kesabaran.
- 4) Mempererat hubungan antar sesama peserta didik sehingga mempertebal perasaan sosial.²⁶

Namun disamping itu tutor sebaya juga mempunyai beberapa kelemahan antara lain:

- a) Peserta didik yang dibantu sering belajar kurang serius, karena hanya berhadapan dengan kawannya, sehingga hasilnya kurang memuaskan.
- b) Ada beberapa anak yang menjadi malu bertanya, karena takut rahasianya diketahui oleh kawannya.
- c) Pada kelas-kelas tertentu pekerjaan tutoring ini sukar dilaksanakan, karena perbedaan kelamin antara tutor dengan peserta didik yang diberi program perbaikan.
- d) Bagi guru sukar untuk menentukan seorang tutor yang tepat bagi seorang atau beberapa orang peserta didik yang harus dibimbing.

²⁶ Uswatun Hasanah, *Pengaruh Metode Pembelajaran Tutor Sebaya Terhadap Hasil Belajar Matematika Peserta didik (Suatu Penelitian Pada Materi Luas Permukaan Dan Volume Prisma Dna Limas Dikelas VIII SMP Negeri 8 Gorontalo)*, 2012, h. 4-5.

- e) Tidak semua peserta didik yang pandai atau cepat waktu belajarnya dapat mengerjakannya kembali kepada kawannya.²⁷

E. Hasil Belajar

1. Pengertian belajar

Di dalam Kamus Besar Bahasa Indonesia disebutkan bahwa belajar merupakan suatu usaha untuk mendapatkan kepandaian dan ilmu, berlatih, berubah tingkah laku dan tanggapan yang disebabkan oleh pengalaman. Pada hakekatnya belajar merupakan suatu usaha atau suatu proses yang dilakukan secara sadar, sistematis, disengaja, aktif, inovatif untuk mendapatkan suatu perubahan-perubahan yang ada dalam dirinya.²⁸

Belajar adalah suatu proses yang dilakukan individu untuk memperoleh suatu perubahan tingkah laku yang baru secara keseluruhan, sebagai hasil pengalaman individu itu sendiri dalam interaksi dengan lingkungan.²⁹ Senada dengan hal tersebut bahwa pengertian belajar adalah sebagai serangkaian kegiatan jiwa raga untuk memperoleh perubahan tingkah laku sebagai hasil dari pengalaman individu dalam interaksi dengan lingkungannya yang menyangkut aspek kognitif, afektif, dan psikomotorik, Belajar dapat pula diartikan sebagai suatu proses adanya perubahan pada diri sendiri dalam berbagai bentuk seperti berubah pengetahuannya, pengalamannya, daya reaksinya, dan aspek-aspek lain yang ada pada individu. Jadi

²⁷Uswatun Hasanah, *Pengaruh Metode Pembelajaran Tutor Sebaya Terhadap Hasil Belajar Matematika Peserta didik (Suatu Penelitian Pada Materi Luas Permukaan Dan Volume Prisma Dna Limas Dikelas VIII SMP Negeri 8 Gorontalo)*, 2012, h. 5.

²⁸ Kamus besar bahasa Indonesia. Jakarta : Balai pustaka 2002.

²⁹Slameto. *Belajar dan Faktor – Faktor yang Mempengaruhinya* (Cet I, Jakarta: Rineka Cipta, 2010), h. 2.

dapat disimpulkan bahwa belajar adalah proses interaksi terhadap semua situasi yang ada di sekitar individu, sehingga menyebabkan perubahan tingkah laku secara keseluruhan.³⁰

2. Hasil belajar dalam mata pelajaran biologi

Hasil belajar merupakan proses akhir dari kegiatan belajar. Oleh karena itu, proses pembelajaran sangat menentukan hasil belajar. Hasil belajar peserta didik adalah hasil yang dicapai peserta didik setelah mengalami proses belajar. Untuk dapat menentukan tercapai atau tidaknya tujuan belajar, maka perlu dilakukan usaha atau tindakan penilaian atau evaluasi hasil belajar harus dapat mencakup berbagai aspek yang dapat menggambarkan perkembangan atau perubahan tingkah laku yang terjadi pada peserta didik.³¹

Menurut Dimiyati dan Mujiono bahwa hasil belajar adalah proses untuk menentukan nilai belajar peserta didik melalui kegiatan penilaian atau pengukuran. Tujuan hasil belajar adalah untuk mengetahui tingkat keberhasilan yang dicapai oleh peserta didik setelah mengikuti suatu kegiatan pembelajaran. Tingkat keberhasilan tersebut kemudian ditandai dengan skala nilai berupa huruf, kata atau simbol, Jadi dapat disimpulkan bahwa hasil belajar adalah suatu akibat atau suatu hasil dari kemampuan yang dimiliki oleh peserta didik setelah mengikuti pengalaman belajar, biasanya dilihat dari hasil nilai tes akhir yang diberikan oleh guru. Untuk dapat menentukan tercapai atau tidaknya tujuan pendidikan dan pengajaran perlu dilakukan

³⁰ Djamarah. *Strategi Belajar Mengajar*. (Cet I, Jakarta: Rineka Cipta, 2002), h. 13.

³¹ Sudijono. *Pengantar Evaluasi Pendidikan*. (Cet I, Jakarta: Rajagrafindo Persada, 2011), h. 23.

usaha atau tindakan penilaian hasil yang diperoleh dari penilaian dinyatakan dalam bentuk hasil belajar. Oleh sebab itu, tindakan atau kegiatan tersebut dinamakan penilaian hasil belajar. Tindakan penilaian dapat berupa tes awal dan tes akhir.³²

3. Tes awal

Tes jenis ini dilaksanakan dengan tujuan untuk mengetahui sejauh manakah materi atau bahan pelajaran yang akan diajarkan dan dikuasai peserta didik. Tes dilaksanakan sebelum bahan pelajaran diberikan kepada peserta didik. Karena itu butir-butir soal dibuat yang mudah-mudah. Tes awal dapat dilaksanakan, baik secara tertulis atau secara lisan.³³ Jika dalam tes awal itu semua peserta didik telah menguasai materi yang ditayangkan dalam tes dengan baik, maka materi yang telah ditayangkan dalam tes awal itu tidak akan diajarkan lagi, Jika materi yang dapat dipahami oleh para pendidik baru sebagian saja, maka yang akan diajarkan adalah materi pelajaran yang belum cukup dipahami oleh peserta didik.

Tes awal dilakukan sebelum memulai proses belajar mengajar yang bertujuan untuk mengetahui sejauh mana para peserta didik telah menguasai bahan pelajaran yang diberikan. Pendapat lain mengatakan bahwa hasil tes awal berfungsi untuk:

- a. Menentukan kesiapan peserta didik yaitu sejauh mana peserta didik telah memiliki kemampuan mengikuti pembelajaran
- b. Menentukan bagian-bagian mana dari materi yang telah dikuasai peserta didik

³² Dimiyati dan Mudjiono. *Belajar dan Pembelajaran*. (Cet I, Jakarta: Rineka Cipta, , 2002), h. 12.

³³ Sudijono. *Pengantar Evaluasi Pendidikan*, h. 69.

- c. Menentukan efektifitas materi setelah dilaksanakan tes akhir dan seberapa pengetahuan peserta didik meningkat dengan adanya materi (perbedaan skor tes awal dan tes ahir)
- d. Mendapatkan informasi yang dapat digunakan untuk menata materi yang sesuai dengan kesiapan peserta didik

4. Tes Akhir

Tes akhir dilaksanakan dengan tujuan untuk mengetahui apakah semua materi pelajaran yang tergolong penting sudah dapat dikuasai dengan sebaik-baiknya oleh para peserta didik. Naskah tes akhir ini dibuat sama dengan naskah tes awal dengan cara demikian maka akan dapat diketahui apakah hasil tes akhir lebih baik, ataukah lebih jelek dari pada tes awal. Jika hasil tes akhir lebih baik dari pada tes awal maka dapat di artikan bahwa program pengajaran telah berjalan dan berhasil dengan sebaik-baiknya.³⁴

F. Kerangka Pikir

Dengan menerapkan model pembelajaran *group investigation* dengan metode tutor sebaya diharapkan dapat meningkatkan aktivitas dan hasil belajar Peserta didik. Berdasarkan konsep kerangka teoritis, maka dapat dituliskan kerangka pemikiran dalam penelitian ini adalah sebagai berikut:

³⁴ Sudijono. *Pengantar Evaluasi Pendidikan*, h. 70.

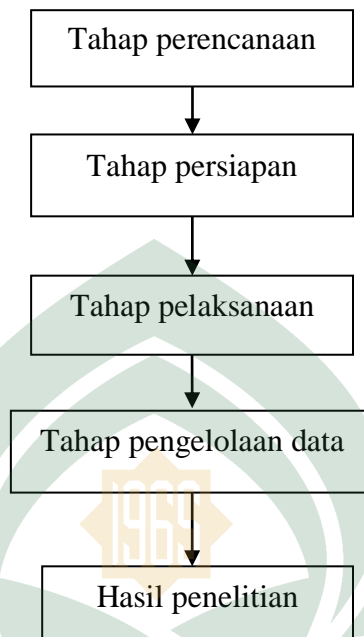

Gambar 2.1 Kerangka pikir

G. Kajian Penelitian yang Relevan

Beberapa penelitian sebelumnya yang berkaitan dengan penerapan model pembelajaran group investigation dengan metode tutor sebaya dalam meningkatkan hasil belajar biologi adalah sebagai berikut:

1. Pada penelitian yang dilakukan oleh Azimatul, I. Rusijono tentang *"Pengaruh Penerapan Pembelajaran Tutor Sebaya Terhadap Hasil Belajar TIK."*
2. Penelitian yang dilakukan oleh Mansyur tentang *"Upaya Meningkatkan Prestasi Belajar Peserta didik Melalui Kegiatan Belajar Dalam Kelompok Kecil Dengan Tutor Sebaya Di SLTP N. 1 Gunung Megang"*.

3. Penelitian yang dilakukan oleh Setiawati yang berjudul “*Penerapan Model Group Investigation Terhadap Hasil Belajar Materi Bahan Kimia Di SMP.*”

Dari ketiga penelitian terdahulu yang dikemukakan diatas, jelas terlihat bahwa masing–masing penelitian tersebut mempunyai judul dan ruang lingkup tersendiri, dan ketiga penelitian tersebut berbeda dengan penelitian yang akan saya lakukan yaitu yang berjudul “Penerapan Model Pembelajaran *Group Investigation* dengan Metode Tutor Sebaya dalam meningkatkan Hasil Belajar Biologi pada Materi Jamur Jurusan IPA di SMA Negeri 1 Tinambung. Inilah yang menjadi perbedaan penelitian ini dengan penelitian sebelumnya disamping tempat pelaksanaannya.

H. Hipotesis

Hipotesis adalah suatu jawaban atau dugaan sementara yang harus diuji kebenarannya.³⁵ Sedangkan menurut Sugiyono memberikan pengertian hipotesis merupakan jawaban sementara terhadap rumusan masalah penelitian, dimana rumusan masalah penelitian telah dinyatakan dalam bentuk kalimat pertanyaan.³⁶ Sama halnya dengan Moh Nazir mendefinisikan hipotesis adalah jawaban sementara terhadap masalah penelitian, yang kebenarannya harus diuji secara empiris.³⁷

³⁵Sofyan Siregar, *Statistik Deskriptif untuk Penelitian* (Cet. I, Jakarta: Raja Grafindo Pusaka, 2011), h. 152.

³⁶Sugiyono, *Metode Penelitian Kuantitatif Kualitatif dan R&D* (Cet. VI, Bandung: Alfabeta, 2009), h. 64.

³⁷Moh. Nasir, *Metode Penelitian* (Cet. I, Jakarta: Ghalia Indonesia, 2003), h. 151

Adapun hipotesis dari penelitian ini adalah “Model pembelajaran *group investigation* dengan metode tutor sebaya efektif dalam meningkatkan hasil belajar biologi pada materi jamur jurusan IPA di SMA Negeri 1 Tinambung”.

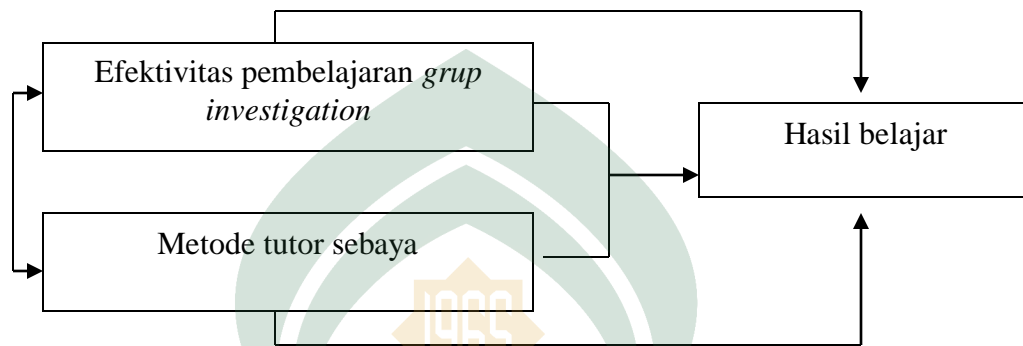

Gambar 2.2. Kerangka Konseptual

BAB III

METODOLOGI PENELITIAN

A. Jenis Penelitian

Jenis penelitian ini adalah penelitian eksperimental. Penelitian eksperimental yaitu penelitian yang subjeknya diberi perlakuan (*treatment*) kemudian diukur akibat perlakuan itu pada diri subjek.¹ Desain penelitian eksperimental bertujuan untuk mengungkapkan hubungan sebab akibat antar variabel dengan melakukan manipulasi variabel bebas. Eksperimen merupakan desain penelitian yang memberikan pengujian hipotesis yang paling tepat dan cermat. Sebagai dasar desain eksperimental digunakan oleh peneliti bidang pendidikan untuk menguji pengaruh bahan pembelajaran, metode, strategi, model pembelajaran, dan atau praktik pembelajarannya lainnya terhadap hasil belajar siswa.²

B. Desain Penelitian

Desain penelitian yang digunakan dalam penelitian ini adalah: *One group pretest-posttest design*, merupakan desain penelitian yang melibatkan satu kelompok tanpa adanya kelompok pembanding. Adapun desain penelitian tersebut digambarkan sebagai berikut :

¹Khalifah Mustami, *Metodologi Penelitian Pendidikan*, (Cet I, Yogyakarta :Aynat Publishing, 2015), h.14

²Khalifah Mustami, *Metodologi Penelitian Pendidikan*, (Cet I, Yogyakarta :Aynat Publishing ,2015), h.83.

O1 X O2

Dimana: O1 : Nilai *Pretest* (tanpa perlakuan)

X : pemberian perlakuan

O2 : Nilai *Posttest* (setelah diberi perlakuan)

C. Populasi dan Sampel

1. Populasi

Untuk mengetahui populasi penelitian dalam skripsi ini, terlebih dahulu penulis memberikan beberapa pengertian populasi berdasarkan pendapat para ahli. Secara sederhana, populasi adalah semua subjek yang menjadi sasaran penelitian. Wujud subjek itu bermacam-macam dapat berupa : manusia, hewan, tumbuh-tumbuhan, barang produk (hasil-hasil kerajinan, hasil-hasil industri dan lain-lain), barang non produk (batu, pasir, tanah, air, dan lain-lain), dan bentuk lingsual atau ungkapan verbal (kata, frase, kalimat, paragraph, teks,) atau dokumen barang cetak.³ Sedangkan Menurut Setyosari istilah populasi merujuk pada keseluruhan kelompok darimana sampel penelitian itu kita ambil.⁴ Berdasarkan pengertian diatas maka populasi yang dimaksudkan adalah keseluruhan subjek yang menjadi sasaran penelitian. Populasi penelitian ini yaitu seluruh peserta didik Kelas X di SMA Negeri 1 Tinambung.

³Khalifah Mustami, *Metodologi Penelitian Pendidikan*, (Cet I, Yogyakarta: Aynat Publishing, 2015) h. 61-62

⁴ Punaji Setyosari, *Metode Penelitian Pendidikan dan Pengembangan Edisi ketiga* (Cet. I; Jakarta: Kencana, 2013) h.196.

Tabel 3.1 populasi penelitian

NO.	KELAS	LAKI-LAKI	PEREMPUAN	JUMLAH
1.	Kelas X A	15	24	39
2	KELAS B	17	23	39
3	KELAS C	15	23	38
4	KELAS D	13	24	37
5	KELAS E	16	19	35
6	KELAS F	13	22	35
7	KELAS G	12	18	30
Total				254

2. Sampel

Teknik pengambilan sampel dalam penelitian ini adalah *purposive sample* atau sampel bertujuan yaitu pengambilan sampel yang didasarkan atas adanya tujuan tertentu.⁵ Adapun tujuan yang dipertimbangkan diantaranya karena sampel yang diteliti memiliki sampel yang homogen. Adapun sampel dalam penelitian ini adalah peserta didik jurusan IPA kelas XB SMA Negeri 1 Tinambung yang terdiri atas 39 orang.

D. Lokasi Penelitian

Lokasi penelitian ini berada di SMA Negeri 1 Tinambung kecamatan Balanipa, Kabupaten Polewali Mandar, Provinsi Sulawesi Barat merupakan suatu sekolah yang ditempati peneliti untuk mendapatkan data dari hasil belajar peserta didik.

⁵ Suharsimi Arikunto, *Prosedur Penelitian*, (Cet XIII, Jakarta: Rineka Cipta 2002), h. 139.



UNIVERSITAS ISLAM NEGERI
ALAUDDIN
M A K A S S A R

Tabel 3.2 Daftar Guru SMA Negeri 1 Tinambung

NO	NAMA GURU	KETERANGAN
1	Drs. Subriadi MM	Kepala sekolah
2	HAMKA, S.Pd	Urusan kurikulum
3	ABIDIN	Wakasek kesiswaan
4	Dra. Rabiah	Wakasek sarana dan prasarana
5	Semmang, S.Pd. MH	Wakasek Humas
6	WARIS,S.Pdi	Wakasek pengajaran
7	NURABID, S.Pd.MSI	Pembina osis
8	MUKHLIS, S.Ag	Pembina PMR(PA)
9	Padaulang, S.Pd	Pembina PMR(PI)
10	TOPAN, SS	Pembina pramuka (PA)
11	ASIAH S.Pd.MSI	Pembina pramuka (PI)
12	Dra. Mardiah	Kimia
13	Drs. Taslim	Kimia
14	Nurdana, S.Pd	Bahasa indonesia
15	Mujahdin, S.Sos	Sosiologi
16	Jumrana, SP	Biologi
17	Agustia,S.Pd	Matematika
18	Andi marni, S.Pd	Bahasa inggris
19	Suardi, S.Pd	Matematika
20	Ahmad marzuki,S.Pd	Sejarah
21	Abdul haris, S.Pd	Pkn
22	Irmayanti, SS	Informatika
23	NURIJMALASARI,S.Pd	Matematika
24	Surianti,S.Pdi	Bahasa inggris
25	Nurdiana.S.Pd	Biologi
26	Drs. Arsyad T	Bk

E. Variabel Penelitian

Variabel adalah konsep yang diberi lebih dari satu nilai. Variabel secara umum dapat menjadi yakni: Variabel bebas (*independent variabel*), yaitu faktor, hal, peristiwa, besaran, yang menentukan atau mempengaruhi variabel terikat. Sedangkan

variabel yang kedua adalah variabel terikat (*dependen variabel*), yaitu variabel yang nilainya dapat ditentukan atau dipengaruhi oleh variabel bebas.⁶

Variabel penelitian yang dimaksudkan dari penelitian ini terdiri atas:

1. Variabel independent (bebas) yaitu : Model Pembelajaran Group Investigation dengan Metode Tutor Sebaya.
2. Variabel Dependen (terikat) yaitu : Hasil Belajar Biologi.

Berikut adalah gambaran variabel penelitian yang peneliti maksud yaitu :

X : Model Pembelajaran Group Investigation dengan Metode Tutor Sebaya.

Y : Hasil Belajar Biologi

F. Instrumen

Instrumen penelitian adalah alat-alat yang digunakan untuk memperoleh atau mengumpulkan data dalam rangka memecahkan masalah penelitian atau menggapai tujuan penelitian.⁷

1. Tes

Tes merupakan salah satu alat untuk melakukan pengukuran, yaitu alat untuk mengumpulkan informasi karakteristik suatu objek. Dalam pembelajaran ini bisa berupa kecakapan peserta didik, minat, motivasi dan sebagainya. Tes merupakan bagian tersempit dari penilaian. Menurut Djemari tes merupakan salah satu cara untuk menaksir besarnya kemampuan seseorang secara tidak langsung, yaitu melalui

⁶Singarimbun, Masri, Efendi, Sofian, Metode penelitian survey (Cet I; Jakarta: Pustaka LP3ES, 1989), h.48.

⁷ Khalifah Mustami, *Metodologi Penelitian Pendidikan*, (Cet I, Yogyakarta: Aynat Publishing, 2015) h.100

respon seseorang yaitu melalui respon seseorang terhadap stimulus atau pertanyaan. Tes juga dapat diartikan sebagai sejumlah pertanyaan yang harus diberikan tanggapan dengan tujuan untuk mengukur tingkat kemampuan seseorang atau aspek tertentu dari orang yang dikenai tes. Respon peserta tes terhadap sejumlah pertanyaan maupun pernyataan menggambarkan kemampuan dalam bidang tertentu.⁸ Tes yang digunakan dalam penelitian ini berupa tes tertulis.

Adapun tes yang digunakan peneliti adalah tes subjektif berupa tes pilihan ganda merupakan bentuk uraian yang memberi batasan-batasan atau rambu-rambu tertentu kepada peserta tes dalam menjawab soal tes. Batasan atau rambu tersebut mencakup format, isi, dan ruang lingkup jawaban.⁹

2. Dokumentasi

Dokumentasi dalam hal ini yakni segala sumber tertulis yang digunakan sebagai alat untuk memperoleh informasi yang biasanya berupa arsip. Dokumentasi ini juga dapat berupa foto-foto yang diambil di lokasi penelitian sebagai data yang dijadikan acuan untuk melihat kondisi lapangan.

G. Tahapan Pelaksanaan Penelitian

Langkah-langkah pelaksanaan penelitian yang dilakukan oleh peneliti guna mendapatkan data yang memenuhi standar data yang ditetapkan adalah sebagai berikut:

⁸ Eka Putra Widoyoko, *Evaluasi Program Pembelajaran*, (Cet I, Yogyakarta : Pustaka Pelajar, 2014), h. 45-46

⁹Eka Putra Widoyoko, *Evaluasi Program Pembelajaran*, (Cet I, Yogyakarta : Pustaka Pelajar, 2014), h. 80

1. Tahap perencanaan, termasuk dalam hal ini adalah melakukan observasi di sekolah yang akan dilakukan penelitian untuk melihat keadaan siswa dan sekolah, dan merumuskan masalah sekaligus penentuan judul skripsi, eksperimen dan menyusun draft penelitian serta menyusun instrument penelitian.
2. Tahap persiapan, pada tahap ini peneliti menyiapkan perangkat yang akan digunakan peneliti untuk mengukur hasil belajar peserta didik berupa instrument tes
3. Tahap pelaksanaan, pada tahap ini peneliti terlibat langsung di lokasi penelitian untuk mengumpulkan data dengan menggunakan instrument yang telah disiapkan, yaitu peneliti menyiapkan berupa objektif tes yang bertujuan untuk mengukur bagaimana hasil belajar peserta didik.
4. Tahap pengolahan data, pengolahan data dilakukan setelah peneliti selesai mengumpulkan data, tehknik pengolahan data pada penelitian ini adalah menggunakan analisis data deskriptif dan analisis data inferensial.
5. Tahap penyusunan laporan hasil penelitian, kegiatan ini merupakan finalisasi penelitian dengan menuangkan hasil pengolahan, analisis data, dan kesimpulan tersebut dalam bentuk tulisan yang disusun secara sistematis.

H. Teknik Analisis Data

Data yang terkumpul selanjutnya dianalisis secara kuantitatis dengan menggunakan analisis statistik deskriptif dan analisis inferensial, yang bertujuan

untuk mengetahui apakah model pembelajaran group investigation dengan metode tutor sebaya efektif dalam meningkatkan hasil belajar biologi peserta didik jurusan IPA di SMA Negeri 1 Tinambung.

1. Analisis Statistik Deskriptif

Analisis statistik deskriptif adalah teknik analisis data yang digunakan untuk menggambarkan data hasil penelitian dengan menggunakan metode pengolahan data menurut sifat kuantitatif sebuah data. Dengan menggunakan persamaan sebagai berikut:

$$M_x = \frac{\sum fx}{N}$$

Keterangan:

M_x = Mean yang kita cari

$\sum fx$ = Jumlah dari hasil perkalian antara *Midpoint* dari masing-masing interval, dengan frekuensinya

N = banyaknya subjek yang memiliki nilai ¹⁰

Untuk mengukur tingkat hasil belajar biologi peserta didik maka, dilakukanlah kategorisasi yang terdiri dari sangat rendah, rendah, sedang, tinggi, dan sangat tinggi.

Untuk melakukan kategorisasi, maka digunakan standar yang telah ditetapkan oleh Depdikbud RI, yaitu

¹⁰ Anas Sudijono, *Pengantar Statistik Pendidikan* (Cet I, Jakarta: PT. Raja Grafindo Persada, 2006), h. 85.

Tabel 3.3. Kategori Hasil Belajar

Tingkat Penguasaan (%)	Kategori Hasil Belajar
0-34	Sangat rendah
35-54	Rendah
55-64	Sedang
65-84	Tinggi
85-100	Sangat tinggi

Data tes dianalisis secara deskriptif dengan menggunakan persentase (%) melalui rumus:

$$P = \frac{f}{N} \times 100\%$$

Keterangan:

P = Angka persentase

f = Frekuensi yang sedang dicari persentasenya

N = Banyaknya sampel responden.¹¹

2. Analisis Statistik Inferensial

Analisis Inferensial yaitu statistik yang digunakan untuk menguji hipotesis penelitian yang digunakan. Teknik statistik inferensial yang digunakan untuk menguji hipotesis adalah uji-t (*t-test*).

Menghitung perbedaan rerata dengan uji-t yang rumusnya adalah sebagai berikut:

¹¹Nana Sudjana, *Dasar-Dasar Proses Belajar-Mengajar* (Cet I, Bandung: Sinar Baru Algesindo, 2004), h. 40.

$$t = \frac{\bar{x}_1 - \bar{x}_2}{\sqrt{\frac{s_1^2}{n_1} + \frac{s_2^2}{n_2}}}$$

Dimana:

\bar{x}_1 : rata-rata nilai pretest

\bar{x}_2 : rata-rata nilai posttest

n_1 : jumlah peserta didik pada *pretest*

n_2 : jumlah peserta didik pada *posttest* ¹²

a. Uji Hipotesis :

$H_0 \theta = 0$

$H_a \theta \neq 0$

dengan

H_0 = Tidak terdapat perbedaan rata-rata tingkat hasil belajar biologi antara siswa yang belajar dengan menggunakan model pembelajaran *goup investigation* dengan metode tutor sebaya dengan siswa yang belajar menggunakan pembelajaran konvensional.

H_a = Terdapat perbedaan rata-rata tingkat hasil belajar biologi antara siswa yang belajar dengan menggunakan model pembelajaran *goup investigation* dengan metode tutor sebaya dengan siswa yang belajar menggunakan pembelajaran konvensional.

¹² Suharsimi Arikunto, *Manajemen Penelitian* (Cet I, Jakarta: Rineka Cipta, 2007), h.45.

- Taraf nyata (α) dan nilai t tabel

$$\alpha = 5\%$$

$$dk = n - 2$$

Kriteria pengujian

Hipotesis H_a diterima jika :

- $t_{hitung} < t_{tabel}$

Hipotesis H_o diterima jika :

- $t_{tabel} < t_{hitung} > t_{tabel}$
- t_{tabel} atau $t_{hitung} > t_{tabel}$



BAB IV

HASIL DAN PEMBAHASAN

A. Gambaran Umum Lokasi Penelitian

Dalam bagian ini diuraikan profil lokasi sekolah penelitian. Pada bagian ini juga diuraikan tentang gambaran umum sekolah yaitu lokasi identitas sekolah, dan data rinci sekolah. Deskripsi ini diharapkan dapat memberikan gambaran tentang lokasi penelitian.

Penelitian ini dilaksanakan di SMA NEGERI 1 TINAMBUNG Jl. Poros Majene Balanipa, Balanipa, Kec. Balanipa, Kab. Polewali Mandar Prov. Sulawesi Barat.

1. Identitas Sekolah

NPSN : 40600651

Status : Negeri

Bentuk Pendidikan : SMA

Status Kepemilikan : Pemerintah Daerah

SK Pendirian Sekolah : 0220/O/1981

Tanggal SK Pendirian : 2016-09-03

SK Izin Operasional : -

Tanggal SK Izin Operasional : 2016-09-03

2. Data Rinci

Guru : 39

Siswa Laki-laki	: 329
Siswa Perempuan	: 506
Rombongan Belajar	: 22
Kurikulum	: KTSP
Waktu Penyelenggaraan	: Pagi
Manajemen Berbasis Sekolah	: -
Semester Aktif	: 2016/2017-2
Akses Internet	: -
Sumber Listrik	: -
Daya Listrik	: 5,400
Luas Tanah	: 8,375 M ²
Ruang Kelas	: 22 *
Laboratorium	: 2 *
Perpustakaan	: 1 *
Sanitasi Siswa	: 0 *

B. Deskripsi Hasil Penelitian

Deskripsi data ini dimaksudkan guna memberikan gambaran umum mengenai hasil *pre-test* dan *post-test* sebelum dan setelah diberi perlakuan pada kelompok kelas tersebut yang disajikan pada uraian berikut ini:

1. Deskripsi Hasil Belajar Biologi Peserta Didik Kelas Xa Jurusan Biologi SMA Negeri 1 Tinambung Sebelum Penerapan Model Pembelajaran Goup Investigation dengan Metode Tutor Sebaya

Berikut ini adalah nilai hasil *pre-test* kelas sebelum penerapan model pembelajaran goup investigation dengan metode tutor sebaya seperti pada tabel dibawah ini:

Tabel 4.1
Data hasil pretest

No.	Nama	Nilai <i>Pretest</i>
1.	Arfah	16
2.	Cahaya Ikrima	20
3.	Dewi Anjasari	16
4	Elva Natasya	28
5	Endang	40
6	Fitria	32
7	Gadha	16
8	Hasria	20
9	Juli Andini	24
10	Khaerunnisa	12
11	Marsyarah	20
12	Mudawati Nasir Alimuddin	20
13	Nardiana	28
14	Nur Hazima	16
15	Nur Ramadhani	32
16	Nuratika	32
17	Nurhidayah	24
18	Nursida	28
19	Nurul Mungnisah Hasman	24
20	Padlia	12
21	Saadina	20
22	Sabria	12
23	Sukma	16
24	Abd. Rahman	20

25	Andika Putra	20
26	Burhanuddin	24
27	Faturrahman	12
28	Khaliq Imran	24
29	Muh. Murhadi	20
30	Muhammad Arifin	28
31	Muhammad Aslam	24
32	Muhammad Nur Andi	24
33	Muhammad Ratno	12
34	Nur Sahdi	16
35	Rahmat	28
36	S.M.Sadik	20
37	Taslim	24
38	Wandi	20
39	Nurmadina	24
Jumlah		848

Dari hasil pengumpulan data diatas diperoleh nilai terendah pada pretest adalah 19, dan nilai tertinggi adalah 60, sedangkan pada posttest diperoleh nilai terendah adalah 44 dan nilai tertinggi adalah 85. Untuk mengetahui kemampuan pemecahan masalah siswa tersebut dapat dilihat sebagai berikut:

a. Deskripsi hasil belajar biologi *pretest*

Untuk membuat tabel distribusi frekuensi digunakan langkah-langkah sebagai berikut:

1. Menentukan rentang kelas

$$\begin{aligned}
 R &= \text{Nilai terbesar} - \text{Nilai terkecil} \\
 &= 40 - 12
 \end{aligned}$$

$$= 28$$

2. Menentukan banyak kelas

$$\begin{aligned} K &= 1 + (3,3 \log 39) \\ &= 1 + (3,3 \times 1,59) \\ &= 1 + 5,247 \\ &= 6,247 \text{ (dibulatkan ke-6)} \\ &= 6 \end{aligned}$$

3. Menentukan Panjang Kelas

$$\begin{aligned} P &= \frac{R}{K} \\ &= \frac{28}{6} \\ &= 4,6 \\ &= 5 \end{aligned}$$

Tabel 4.2

Distribusi Frekuensi dan Persentase *Pretest*

Interval	Nilai Tengah (X_i)	Frekuensi (f_i)	$f_i \cdot X_i$	Persentase (%)
12-16	14	11	154	28,21
17-21	19	10	190	25,64
22-26	24	9	216	23,08
27-31	29	5	145	12,82

32-36	34	3	102	7,69
37-41	39	1	39	2,56
Jumlah		39	846	100

Tabel distribusi frekuensi dan persentase *pretest* di atas menunjukkan bahwa frekuensi tertinggi adalah 11 berada pada interval 12-16 dengan persentase sebesar 28,21% sedangkan frekuensi terendah adalah 1 berada pada interval 37-41 dengan persentase sebesar 2,56%.

Berdasarkan tabel tersebut, diperoleh rata-rata sebagai berikut:

$$\begin{aligned}\bar{x} &= \frac{\sum_{i=1}^n f_i x_i}{f_i} \\ &= \frac{846}{39} \\ &= 21,69\end{aligned}$$

Standar deviasi (simpangan baku) berdasarkan tabel tersebut diperoleh sebagai berikut:

Tabel 4.3
Standar Deviasi *Pretest*

Interval	f_i	X_i	$(X_i - \bar{x})$	$(X_i - \bar{x})^2$	$f_i \cdot (X_i - \bar{x})^2$
12-16	11	14	-7,69	59,14	650,50
17-21	10	19	-2,69	7,24	72,36
22-26	9	24	2,31	5,34	48,02

27-31	5	29	7,31	53,44	267,18
32-36	3	34	12,31	151,54	454,61
37-41	1	39	17,31	299,64	299,64
Jumlah	39	14	28,86	576,34	1792,31

$$\begin{aligned}
 SD &= \sqrt{\frac{\sum_{i=1}^k f_i (x_i - \bar{x})^2}{n - 1}} \\
 &= \sqrt{\frac{1792,31}{39 - 1}} \\
 &= \sqrt{\frac{1792,31}{38}} \\
 &= \sqrt{47,17} \\
 &= 6,87
 \end{aligned}$$

Penyajian *pretest* dapat dilihat pada diagram berikut:

UNIVERSITAS ISLAM NEGERI
ALAUDDIN
 M A K A S S A R

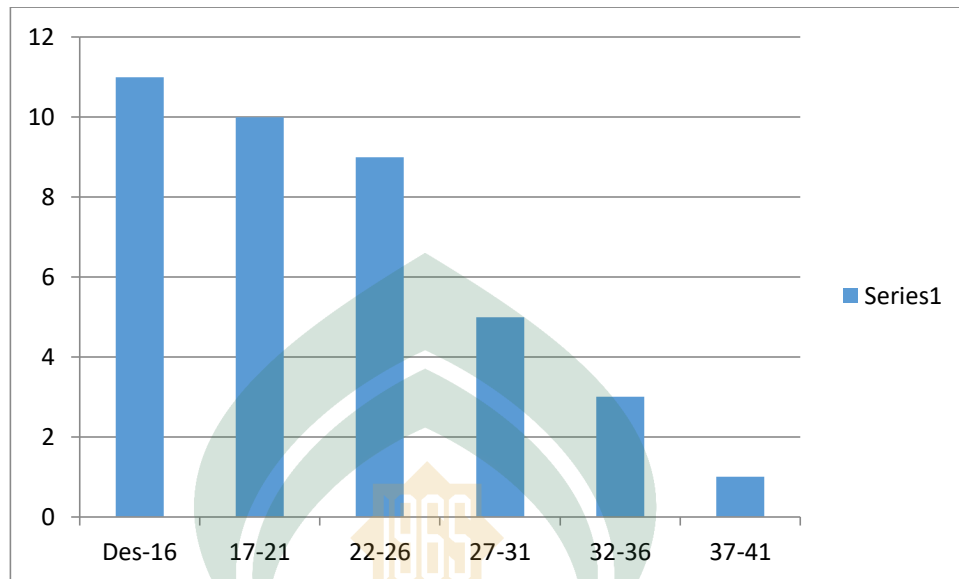

Jika hasil belajar biologi di kategorikan dalam kategori sangat rendah, rendah, sedang, tinggi, dan sangat tinggi akan diperoleh frekuensi dan persentase setelah dilakukan *pretest* maka didapatkan hasil sebagai berikut:

Tabel 4.4

Kategori hasil belajar biologi pada pretest

Tingkat Penguasaan (%)	Kategori Hasil Belajar	Frekuensi	Persentase (%)
0-34	Sangat rendah	38	97,44
35-54	Rendah	1	2,56
55-64	Sedang	0	0
65-84	Tinggi	0	0
85-100	Sangat tinggi	0	0
Jumlah		39	100

Berdasarkan tabel di atas, dapat dilihat bahwa hasil belajar biologi pada *pretest* terdapat 38 siswa (97,44%) berada pada kategori sangat rendah, 1 siswa

(2,56%) berada pada kategori rendah, tidak ada siswa berada pada kategori sedang, tinggi dan sangat tinggi. Jadi, dapat disimpulkan bahwa persentase terbesar hasil belajar biologi pada pretest berada pada kategori sangat rendah.

2. Deskripsi Hasil Belajar Biologi Peserta Didik Kelas Xa Jurusan Biologi SMA Negeri 1 Tinambung Setelah Penerapan Model Pembelajaran Group Investigation dengan Metode Tutor Sebaya

Berikut ini adalah nilai hasil *pre-test* kelas setelah penerapan model pembelajaran group investigation dengan metode tutor sebaya seperti pada tabel dibawah ini:

Tabel 4.5 Daftar nilai pretest

No.	Nama	Nilai Posttest
1.	Arfah	76
2.	Cahaya Ikrima	72
3.	Dewi Anjasari	72
4	Elva Natasya	80
5	Endang	96
6	Fitria	92
7	Gadha	72
8	Hasria	76
9	Juli Andini	76
10	Khaerunnisa	80
11	Marsyarah	80
12	Mudawati Nasir Alimuddin	84
13	Nardiana	84
14	Nur Hazima	72
15	Nur Ramadhani	88
16	Nuratika	88
17	Nurhidayah	80
18	Nursida	84
19	Nurul Mungnisah Hasman	76

20	Padlia	80
21	Saadina	72
22	Sabria	80
23	Sukma	80
24	Abd. Rahman	84
25	Andika Putra	80
26	Burhanuddin	76
27	Faturrahman	72
28	Khaliq Imran	80
29	Muh. Murhadi	76
30	Muhammad Arifin	84
31	Muhammad Aslam	80
32	Muhammad Nur Andi	88
33	Muhammad Ratno	72
34	Nur Sahdi	80
35	Rahmat	84
36	S.M.Sadik	80
37	Taslim	76
38	Wandi	84
39	Nurmadina	88
Jumlah		3124

Berdasarkan tabel di atas, maka dapat diketahui bahwa skor maksimum yang diperoleh pada *posttest* adalah 96 sedangkan skor minimum yang diperoleh pada *posttest* adalah 72.

a. Deskripsi hasil belajar biologi *Posttest*

Untuk membuat tabel distribusi frekuensi digunakan langkah-langkah sebagai berikut:

1. Menentukan rentang kelas

$$\begin{aligned}
 R &= \text{Nilai terbesar} - \text{Nilai terkecil} \\
 &= 96 - 72
 \end{aligned}$$

$$= 24$$

2. Menentukan banyak kelas

$$\begin{aligned} K &= 1 + (3,3 \log 39) \\ &= 1 + (3,3 \times 1,59) \\ &= 1 + 5,247 \\ &= 6,247 \text{ (dibulatkan ke-6)} \\ &= 5 \end{aligned}$$

3. Menentukan Panjang Kelas

$$\begin{aligned} P &= \frac{R}{K} \\ &= 5 \\ &= 4,8 \\ &= 5 \end{aligned}$$

Tabel 4.6

Distribusi Frekuensi dan Persentase *Posttest*

Interval	Nilai Tengah (X_i)	Frekuensi (f_i)	$f_i \cdot X_i$	Persentase (%)
72-76	74	14	1036	35,90
77-81	79	12	948	30,77
82-86	84	7	588	17,95
87-91	89	4	356	10,26
92-96	94	2	188	5,13
Jumlah	420	39	3116	100

Tabel distribusi frekuensi dan persentase *posttest* di atas menunjukkan bahwa frekuensi tertinggi yaitu 14 berada pada interval 72-76 dengan persentase sebesar 35,90%, sedangkan frekuensi terendah berada pada interval 92-96 dengan frekuensi 2.

Berdasarkan tabel tersebut, diperoleh rata-rata sebagai berikut:

$$\begin{aligned}\bar{x} &= \frac{\sum_{i=1}^n f_i x_i}{f_i} \\ &= \frac{3116}{39} \\ &= 79,90\end{aligned}$$

Standar deviasi (simpangan baku) berdasarkan tabel tersebut diperoleh sebagai berikut:

Tabel 4.7
Standar Deviasi *Posttest*

Interval	f_i	x_i	$x_i - \bar{x}$	$(x_i - \bar{x})^2$	$f_i \cdot (x_i - \bar{x})^2$
72-76	14	74	-5,9	34,81	487,34
77-81	12	79	-0,9	0,81	9,72
82-86	7	84	4,1	16,81	117,67
87-91	4	89	9,1	82,81	331,24
92-96	2	94	14,1	198,81	397,62
Jumlah	39	420	20,5	334,05	1343,59

$$SD = \sqrt{\frac{\sum_{i=1}^k f_i (x_i - \bar{x})^2}{n - 1}}$$

$$\begin{aligned}
 &= \sqrt{\frac{1343,59}{39 - 1}} \\
 &= \sqrt{\frac{1343,59}{38}} \\
 &= \sqrt{35,36} \\
 &= 5,95
 \end{aligned}$$

Penyajian *posttest* dapat dilihat pada diagram berikut:

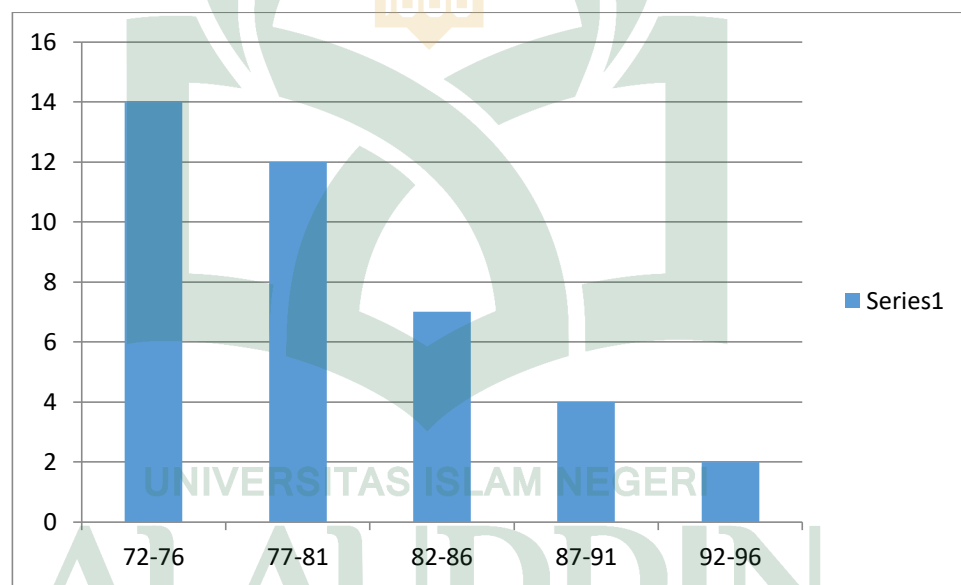

Jika hasil belajar biologi di kategorikan dalam kategori sangat rendah, rendah, sedang, tinggi, dan sangat tinggi akan diperoleh frekuensi dan persentase setelah dilakukan *posttest*, maka didapatkan hasil sebagai berikut:

Tabel 4.8
Kategori hasil belajar biologi pada *Posttest*

Tingkat Penguasaan (%)	Kategori Hasil Belajar	Frekuensi	Persentase (%)
0-34	Sangat rendah	0	0
35-54	Rendah	0	0
55-64	Sedang	0	0
65-84	Tinggi	33	84,62
85-100	Sangat tinggi	6	15,38
Jumlah		39	100

Berdasarkan tabel di atas, dapat dilihat bahwa hasil belajar biologi *posttest* 3 siswa tidak ada siswa berada pada kategori sangat rendah, rendah, dan sedang, sedangkan pada kategori tinggi terdapat 33 siswa dan 6 siswa berada pada sangat tinggi. Jadi, dapat disimpulkan bahwa persentase terbesar hasil belajar biologi siswa *posttest* berada pada kategori tinggi.

3. Efektivitas Penerapan model pembelajaran group investigation dengan metode tutor sebaya dalam Meningkatkan hasil belajar biologi siswa kelas Xb jurusan IPA SMA Negeri 1 Tinambung

a. Uji Hipotesis

Pengujian hipotesis pada penelitian ini adalah uji-t dengan menggunakan *Separated Varian*.

$$t = \frac{\bar{x}_1 - \bar{x}_2}{\sqrt{\frac{s_1^2}{n_1} + \frac{s_2^2}{n_2}}}$$

Berdasarkan data yang diperoleh yaitu:

$$n_1 = 39 \quad \bar{x}_1 = 79,90 \quad s_1^2 = 5,95$$

$$n_2 = 39 \quad \bar{x}_2 = 21,69 \quad s_2^2 = 6,87$$

$$\begin{aligned} t &= \frac{79,90 - 21,69}{\sqrt{\frac{5,95}{39} + \frac{6,87}{39}}} \\ &= \frac{58,21}{\sqrt{0,15 + 0,17}} \\ &= \frac{58,21}{\sqrt{0,32}} \\ &= \frac{58,21}{0,57} \\ &= 102,12 \end{aligned}$$

Dari pengolahan data di atas maka dapat diketahui $t_{hitung} = 102,12$ dan harga t_{tabel} dengan $\alpha = 0,05$ dan $dk = (39+39-2) = 76$ adalah 1,67. Karena $t_{hitung} > t_{tabel}$ ($102,12 > 1,67$) maka dapat disimpulkan bahwa H_0 ditolak, ini berarti bahwa terdapat perbedaan rata-rata tingkat hasil belajar biologi antara siswa yang belajar dengan menggunakan model pembelajaran group investigation dengan metode tutor sebaya dengan siswa yang belajar menggunakan pembelajaran konvensional di SMA Negeri 1 Tinambung.

C. Pembahasan

Setelah dilakukan pretest dan posttest dimana pretest yaitu hasil belajar biologi siswa sebelum diberikan perlakuan model pembelajaran group investigation dengan metode tutor sebaya, sedangkan posttest adalah hasil belajar biologi setelah

menerapkan group investigation dengan metode tutor sebaya. Bentuk *pretest* dan *posttest* adalah pilihan ganda untuk *pretest* sebanyak 25 nomor dan *posttest* sebanyak 25 nomor.

Dari hasil penelitian dapat kita lihat secara deskriptif rata-rata hasil *pretest* dan *posttest* sangat jauh berbeda yaitu 79,90 dan 21,69 dengan selisih rata-rata adalah 58,21.

Nilai rata-rata yang diperoleh pada *pretest* adalah 21,69, jika dimasukkan dalam kategori maka persentase hasil belajar biologi adalah 97,44% dikategorikan sangat rendah, 2,56% dikategorikan rendah, 0% dikategorikan sedang, 0% dikategorikan tinggi, dan 0% dikategorikan sangat tinggi, hal ini terlihat bahwa persentase terbesar kategori hasil belajar biologi siswa adalah dikategorikan sangat rendah. Sedangkan jika dibandingkan dengan nilai rata-rata hasil belajar biologi siswa pada *posttest* maka nilainya adalah 79,90. Jika dimasukkan dalam kategori, maka 0% dikategorikan sangat rendah, 0% dikategorikan rendah, 0% dikategorikan sedang, 84,62% dikategorikan tinggi, dan 15,38% sangat tinggi. Hal ini terlihat bahwa persentase hasil belajar siswa mengalami kenaikan yang sangat drastis karena berada pada kategori tinggi.

Pada pengujian hipotesis dengan menggunakan *separated varians*, dimana data yang diuji adalah data *pretest* dan *posttest* hasil belajar biologi siswa. Berdasarkan hasil pengolahan secara manual diperoleh nilai $t_{hitung} = 102,12$ dengan menggunakan taraf signifikansi 5% atau $=0,05$ dan dengan derajat kebebasan 76 diperoleh hasil t_{tabel}

sebesar 1,67. Karena $t_{hitung} > t_{tabel}$ ($102,12 > 1,67$) maka H_0 ditolak. Dengan demikian dapat disimpulkan bahwa terdapat perbedaan yang signifikan antara hasil belajar biologi siswa yang diajar dengan model pembelajaran group investigation dengan metode tutor sebaya lebih tinggi dibandingkan hasil belajar biologi siswa yang diajar tanpa menggunakan model pembelajaran group investigation dengan metode tutor sebaya.

Hasil belajar biologi siswa yang diajar tanpa menggunakan model pembelajaran group investigation dengan metode tutor sebaya dapat kita lihat secara deskriptif pada hasil penelitian bahwa hasil belajar biologi siswa diajar tanpa menggunakan model pembelajaran group investigation dengan metode tutor sebaya masih rendah, hal ini disebabkan proses pembelajaran selama ini hanya berpusat di guru dan pasif karena siswa belum dilibatkan secara aktif sehingga guru sulit untuk mengembangkan atau meningkatkan pembelajaran yang benar-benar berkualitas.

Sementara itu, hasil belajar biologi siswa yang diajar dengan menggunakan model pembelajaran group investigation dengan metode tutor sebaya dapat kita lihat secara deskriptif pada hasil penelitian bahwa hasil belajar biologi siswa yang diajar dengan menggunakan model pembelajaran group investigation dengan metode tutor sebaya mengalami peningkatan drastis yang berada pada kategori tinggi, hal ini disebabkan strategi pembelajaran yang digunakan mampu membuat siswa benar-benar ikut berpartisipasi dalam pembelajaran sehingga siswa menjadi aktif dalam pembelajaran. Para ahli memandang model pembelajaran group investigation sebagai

salah satu model pembelajaran kooperatif yang paling kompleks untuk dilaksanakan. Peserta didik dilibatkan sejak perencanaan, baik dalam menentukan topik maupun cara untuk mempelajarinya melalui investigasi. Model ini menuntut peserta didik untuk memiliki kemampuan dalam berkomunikasi dan keterampilan proses berkelompok. Hal ini sejalan dengan pandangan *konstruktivistik*, proses pembelajaran dengan model *group investigation* memberikan kesempatan seluas-luasnya kepada Peserta didik untuk terlibat secara langsung dan aktif dalam proses pembelajaran mulai dari perencanaan sampai cara mempelajari suatu topik melalui investigasi.¹

Berdasarkan penjelasan diatas, Berdasarkan penjelasan diatas jika menggunakan model pembelajaran *group investigation* dengan metode tutor sebaya efektif dalam meningkatkan hasil belajar biologi siswa kelas Xb SMA Negeri 1 Tinambung.



¹ Maimunah. Pembelajaran Volume bola dengan belajar Kooperatif Model GI. Malang Pascasarjana Universitas Negeri Malang. (2005), h 21

BAB V

PENUTUP

A. Kesimpulan

Berdasarkan hasil penelitian dan pembahasan pada penelitian ini, maka diperoleh beberapa kesimpulan sebagai berikut:

1. Hasil belajar biologi siswa kelas Xb yang diajar sebelum penerapan model pembelajaran group investigation dengan metode tutor sebaya (pretest) memiliki persentase sebesar 97,44% berada pada kategori sangat rendah, 2,56% berada pada kategori rendah, 0% berada pada kategori sedang, tinggi, dan sangat tinggi dengan nilai rata-rata sebesar 21,69. Hal ini
2. Hasil belajar biologi siswa kelas Xb yang diajar setelah penerapan model pembelajaran group investigation dengan metode tutor sebaya (posttest) memiliki persentase sebesar 0% berada pada kategori sangat rendah, rendah, dan sedang, 84,62% berada pada kategori tinggi, dan 15,38% berada pada kategori sangat tinggi dengan nilai rata-rata sebesar 79,90.
3. Terdapat perbedaan yang signifikan antara hasil belajar biologi siswa yang diajar dengan model pembelajaran group investigation dengan metode tutor sebaya lebih tinggi dibandingkan hasil belajar biologi siswa yang diajar tanpa menggunakan model pembelajaran group investigation dengan metode tutor sebaya dengan hasil yang diperoleh $t_{hitung} > t_{tabel}$ ($102,12 > 1,67$).

B. Saran

Berdasarkan apa yang telah disimpulkan dari hasil penelitian ini, maka penulis memiliki beberapa saran yang mungkin dapat dilaksanakan untuk meningkatkan hasil belajar biologi siswa, yaitu:

1. Kepada guru Biologi SMA Negeri 1 Tinambung, Kabupaten Polewali Mandar agar dalam pembelajaran Biologi disarankan untuk mengajar dengan menerapkan model pembelajaran group investigation dengan metode tutor sebaya dan berusaha untuk menciptakan pembelajaran yang kreatif supaya siswa tidak merasa bosan dalam mengikuti pembelajaran Biologi.
2. Kepada penentu kebijakan dalam bidang pendidikan agar hasil penelitian ini dapat dijadikan bahan pertimbangan dalam rangka meningkatkan mutu pendidikan di Sekolah Menengah Atas terkhusus SMA Negeri 1 Tinambung, Kabupaten Polewali Mandar.
3. Kepada peneliti lain yang berniat menyelidiki variabel-variabel yang relevan pada materi dengan situasi dan kondisi yang berbeda pada gilirannya nanti akan lahir satu tulisan yang lebih baik, lengkap dan bermutu.

DAFTAR PUSTAKA

- Al-Quran dan Terjemahnya. Jakarta : Departemen Agama RI. 2014
- Arikunto, Suharsimi. *Prosedur Penelitian*. Cet XIII, Jakarta: Rineka Cipta 2002.
- _____. *Manajemen Penelitian*. Cet I, Jakarta: Rineka Cipta, 2007.
- Azimatul, I. Rusijono. “Pengaruh Penerapan Pembelajaran Tutor Sebaya Terhadap Hasil Belajar TIK”. *Journal Teknologi Pendidikan*, Vol, 10, No.2, 2010.
- Budimansyah. Belajar Kooperatif Model Penyelidikan Kelompok dalam Pembelajaran Membaca Pemahaman untuk Meningkatkan Keterampilan Membaca Siswa Kelas V SD. Tesis tidak diterbitkan. Malang: Program studi pendidikan Bahasa dan Sastra SD, Pascasarjana Universitas Negeri Malang, 2004.
- Dimiyati dan Mudjiono. *Belajar dan Pembelajaran*. Cet I, Jakarta: Rineka Cipta, , 2002.
- Djamarah. *Strategi Belajar Mengajar*. Cet I, Jakarta: Rineka Cipta, 2002.
- Hamalik, Oemar. *Perencanaan Pengajaran Berdasarkan Pendekatan Sistem*. Cet I, Jakarta. PT Bumi Aksara, 2007.
- Hamruni, *Strategi Pembelajaran*. Yogyakarta: Insan Madani, 2011
- Hardianto, Umar. “Efektivitas Pembelajaran Kooperatif Dengan Group Investigation Terhadap Prestasi Belajar Matematika Ditinjau Dari Motivasi Berprestasi”. *Tesis: Pendidikan Matematika Program Pascasarjana, Universitas Sebelas Maret* (2009).
- Hasanah, Uswatun. “Pengaruh Metode Pembelajaran Tutor Sebaya Terhadap Hasil Belajar Matematika Peserta didik (Suatu Penelitian Pada Materi Luas Permukaan Dan Volume Prisma Dna Limas Dikelas VIII SMP Negeri 8 Gorontalo” 2012.
- Harry firman. *Penilaian Hasil Belajar dalam pengajaran*. Bandung : IKIP Bandung, 2007

- Herianto, dkk. “Efektivitas Model Pembelajaran Tutor Sebaya terhadap Hasil Belajar Peserta didik”. Bandung: *Skripsi*. Universitas Pendidikan Indonesia. Bandung, 2010.
- Isjoni. *Penelitian Tindakan Kelas*. Jakarta: Gaung Persada, 2011
- Ismail, Ilyas. *Orientasi Baru dalam Dunia Pendidikan*. Makassar: Alauddin University Press, 2012.
- Kamus Besar Bahasa Indonesia. Edisi ke-empat. Jakarta : Departement Pendidikan dan Kebudayaan RI, 2013
- Maimunah. Pembelajaran Volume Bola dengan Belajar Kooperatif Model GI pada Siswa Kelas X SMA Laboratorium UM. Tesis tidak diterbitkan. Malang: Pascasarjana Universitas Negeri Malang, 2005
- Maridah N, dkk. “Pembelajaran sistem reproduksi manusia berbasis eduitment dengan tutor sebaya di SMP Teuku Umar Semarang”. *Unnes Journal of Biology Education* Vol 2, No.1 (2013).
- Mustami, Khlaifah. *Metodologi Penelitian Pendidikan*. Cet I, Yogyakarta :Aynat Publishing, 2015.
- Nasir, Moh. *Metode Penelitian*. Cet. I, Jakarta: Ghalia Indonesia, 2003.
- PERMENDIKBUD No 104 tahun 2014
- Purdawanto. Kamus besar bahasa indonesia. Jakarta: Balai Pustaka, 2007
- Ratih puspita dewi, dkk, “Penerapan Model Group Investigation Terhadap Hasil Belajar Matematika Materi Bahan Kimia di SMP”. *Unnes Journal of Biology Education* Vol 1, No.3, (2012).
- Said. Pengantar ilmu pendidikan. Jakarta: Lp3es, 2002
- Sardiman. Interaksi dan Motivasi belajar Mengajar. Jakarta: Rajawali. 2004
- Setyosari, Punaji. *Metode Penelitian Pendidikan dan Pengembangan Edisi ketiga* Cet. I, Jakarta: Kencana, 2013.
- Singarimbun, dkk. Metode penelitian survey. Cet I; Jakarta: Pustaka LP3ES, 1989.

- Siregar, Sofyan. *Statistik Deskriptif untuk Penelitian*. Cet. I, Jakarta: Raja Grafindo Pusaka, 2011.
- Slameto. *Belajar dan Faktor – Faktor yang Mempengaruhinya*. Cet I, Jakarta: Rineka Cipta, 2010.
- Soeprodjo. “Komparasi Hasil Belajar dengan Metode Tutor Sebaya dan Team Work Learning dalam Pembelajaran Kimia”. *Journal Inovasi Pendidikan Kimia*, Vol. 2, No. 2, 2008.
- Sudjana, Nana. *Dasar-Dasar Proses Belajar-Mengajar*. Cet I, Bandung: Sinar Baru Algesindo, 2004.
- Sudjana. *Penilaian Hasil Proses Belajar Mengajar*. Cet.I, Bandung: PT. Remaja Rosdikarya, 2002.
- Sudijono. *Pengantar Evaluasi Pendidikan*. Cet I, Jakarta: Rajagrafindo Persada, 2011.
- Sudijono, Anas. *Pengantar Statistik Pendidikan*. Cet I, Jakarta: PT. Raja Grafindo Persada, 2006.
- Sugiyono. *Metode Penelitian Kuantitatif Kualitatif dan R&D*. Cet. VI, Bandung: : Alfabeta, 2009.
- Supandi. “Penerapan Pembelajaran Kooperatif dengan Metode GI untuk Meningkatkan Aktivitas dan Hasil Belajar Matematika”, Malang, Universitas Negeri Malang 2008.
- Umar Hardianto, “Efektivitas Pembelajaran Kooperatif Dengan Group Investigation Terhadap Prestasi Belajar Matematika Ditinjau Dari Motivasi Berprestasi”. *Tesis: Pendidikan Matematika Program Pascasarjana*, Universitas Sebelas Maret 2009
- Widoyoko, Eka Putra. *Evaluasi Program Pembelajaran*. Cet I, Yogyakarta : Pustaka Pelajar, 2014.
- Winataputra, Udin, S. *Model-model Pembelajaran Inovatif*. Jakarta Pusat: Direktorat Jenderal Pendidikan Tinggi Departemen Pendidikan Nasional, 2001
- <http://dapo.dikdasmen.kemdikbud.go.id/sekolah/10FA6BECFD24BF3102E6>

BIOGRAPHY



Ahmad Junaid pada tanggal 10 Oktober 1993. Anak kedua dari tiga bersaudara hasil buah kasih dari pasangan Sumaila dan Hj. Helmi. Pendidikan formal dimulai dari SD Negeri 032 Pambusuang dan lulus pada tahun 2006. Pada tahun yang sama, penulis melanjutkan pendidikan

di Sekolah Menengah Pertama di SMP Negeri 1 Pambusuang dan lulus pada tahun 2009, dan pada tahun yang sama pula penulis melanjutkan pendidikan, di SMA Negeri 1 Tinambung dan lulus pada tahun 2012. Pada tahun yang sama Penulis terdaftar sebagai mahasiswa Jurusan Pendidikan Biologi Fakultas Tarbiyah dan Keguruan Universitas Islam Negeri (UIN) Alauddin Makassar Program Sarjana Satu (S1). Penulis juga telah menyelesaikan kuliah kerja nyata Reguler (KKN-R) yang bertempat di desa Sapobonto, Kec. Bulukumpa Kab. Bulukumpa.

LAMPIRAN A

PERANGKAT PEMBELAJARAN

UNIVERSITAS ISLAM NEGERI
ALAUDDIN
M A K A S S A R

PROGRAM TAHUNAN (PROTA)
BIOLOGI

Satuan Pendidikan : SMA NEGERI 1 TINAMBUNG.

Mata Pelajaran : Biologi.

Kelas / Semester : X/1

Tahun Pelajaran : 2016 -2017.

Standar Kompetensi	Kompetensi Dasar	Alokasi Waktu	Ket
1. Memahami hakekat Biologi sebagai ilmu	1.1 Mengidentifikasi ruang <i>lingkup</i> Biologi	2 x 45	Semester I
	1.2 Mendeskripsikan objek dan permasalahan biologi pada berbagai tingkat organisasi kehidupan (molekul, sel, jaringan, organ, individu, populasi, ekosistem, dan bioma		
2. Memahami prinsip-prinsip pengelompokan makhluk hidup	2.1 Mendeskripsi-kan ciri-ciri, replikasi dan peran virus dalam kehidupan	4 x 45	
	2.2 Mendeskripsikan ciri-ciri Archaeobacteria dan Eubacteria dan peranannya bagi kehidupan	4 x 45	
	2.3 Menyajikan ciri-ciri umum filum dalam Kingdom Protista dan perannya bagi kehidupan	6 x 45	

Standar Kompetensi	Kompetensi Dasar	Alokasi Waktu	Ket
	2.4 Mendeskripsikan ciri-ciri dan jenis-jenis jamur berdasarkan hasil pengamatan, percobaan, dan kajian literatur serta peranannya bagi kehidupan	6 x 45	

Mengetahui,20...
 Kepala SMA Guru mapel Biologi

(.....) (.....)
 NIP/NIK : NIP/NIK :

UNIVERSITAS ISLAM NEGERI
ALAUDDIN
 M A K A S S A R

Kompetensi Dasar	Indikator	Materi Pokok	Alokasi Waktu	Juli					Agustus					September					Oktober					Nopember					Desember									
				1	2	3	4	5	1	2	3	4	5	1	2	3	4	5	1	2	3	4	5	1	2	3	4	5	1	2	3	4	5					
	klasifikasi, ciri-ciri, dan reproduksi Basidiomycota dan Deuteromycota • Mendeskripsikan perang jamur/ fungi bagi kehidupan.																																					

Ket:

Libur Semester II

Hari Efektif fakultatif

Libur Puasa

Hari Belajar Efektif

Libur Semester I

Ulangan Akhir Semester



Mengetahui,
Kepala Sekolah SMA/MA

.....
NIP/NIK.

.....,

.....
NIP/NIK.



SILABUS PEMBELAJARAN
PENDIDIKAN BUDAYA DAN KARAKTER BANGSA

Mata Pelajaran : Biologi
Bidang : Ilmu Pengetahuan Alam (IPA)
Satuan Pendidikan : SMA / MA
Kelas/Semester : X/1

Nama Guru :
NIP/NIK :
Sekolah :

KURIKULUM TINGKAT SATUAN PENDIDIKAN (KTSP)

BAB III SILABUS
SILABUS KEGIATAN PEMBELAJARAN

SEKOLAH :

MATA PELAJARAN : **BIOLOGI**

KELAS/SEMESTER : **X (SEPULUH)/I**

STANDAR KOMPETENSI : **1. Memahami hakekat Biologi sebagai ilmu**

ALOKASI WAKTU : **4 x 45 menit**

Kompetensi dasar	Kompetensi sebagai Hasil Belajar	Materi Pembelajaran	Nilai Budaya Dan Karakter Bangsa	Kewirausahaan/ Ekonomi Kreatif	Kegiatan Pembelajaran	Indikator Pencapaian Kompetensi	Penilaian	Alokasi Waktu	Sumber Belajar
1.1. Mengidentifikasi ruang lingkup Biologi	<ul style="list-style-type: none"> Menemukan benda-benda yang menjadi objek biologi Menemukan gejala/fenomena yang menjadi objek biologi Mengamati ciri-ciri makhluk hidup Mendeskripsikan ciri-ciri makhluk hidup 	<ul style="list-style-type: none"> Pengertian Biologi sebagai ilmu Ciri-ciri makhluk hidup 	<ul style="list-style-type: none"> Jujur Kerja keras Toleransi Rasa ingin tahu Komunikatif Menghargai prestasi Tanggung Jawab Peduli lingkungan 	<ul style="list-style-type: none"> Percaya diri Berorientasi tugas dan hasil 	<ul style="list-style-type: none"> Mendiskusikan ciri-ciri makhluk hidup 	<ul style="list-style-type: none"> Mendeskripsikan karakteristik Biologi sebagai ilmu Menyimpulkan ciri-ciri makhluk hidup 	<ul style="list-style-type: none"> Jenis tagihan: Uji kompetensi tertulis Instrumen penialian: Soal uji kompetensi tertulis 	1 × 45 Menit	<ul style="list-style-type: none"> Buku kerja Biologi 1A. Ign. Khristiyo no P.S, Esis, Buku Biologi X Dyah aryulina dkk, Esis, Bab I Makhluk hidup dan benda mati yang ada di sekitar sekolah
1.2. Mendeskripsikan objek dan permasalahan biologi pada berbagai tingkat organisasi	<ul style="list-style-type: none"> Menyebutkan objek biologi Menyebutkan permasalahan biologi Menyebutkan 	<ul style="list-style-type: none"> Tiga aspek keilmuan biologi meliputi: <ol style="list-style-type: none"> Objek 	<ul style="list-style-type: none"> Jujur Kerja keras Toleransi Rasa ingin tahu 	<ul style="list-style-type: none"> Percaya diri Berorientasi tugas dan hasil 	<ul style="list-style-type: none"> Diskusi mengidentifikasi objek biologi, permasalahan biologi, dan tingkat orgasasi 	<ul style="list-style-type: none"> Menarik kesimpulan ruang lingkup biologi berdasarkan hasil pengamatan Menggambar model struktur keilmuan 	<ul style="list-style-type: none"> Jenis tagihan: <ul style="list-style-type: none"> Uji kompetensi tertulis akalah 	3 × 45 menit	<ul style="list-style-type: none"> Buku kerja Biologi

kehidupan (molekul, sel, jaringan, organ, individu, populasi, ekosistem, dan bioma)	tingkat organisasi kehidupan dalam biologi <ul style="list-style-type: none"> Mendesripsikan cabang ilmu biologi berdasarkan objek, masalah dan tingkat organisasi kehidupannya. Mengumpulkan informasi dan membuat struktur keilmuan, perkembangan dan prosepk cabang biologi Membuat makalah 	2. Permasalahan 3. Tingkat organisasi 1. Cabang-cabang ilmu biologi dapat di analisis berdasarkan “kue biologi”	<ul style="list-style-type: none"> Komunikatif Menghargai prestasi Tanggung Jawab Peduli lingkungan 	kehidupan <ul style="list-style-type: none"> Diskusi menentukan objek, permasalahan, dan tingkat organisasi kehidupan pada beberapa cabang ilmu biologi Tugas mengumpulkan informasi dan membuat makalah tentang cabang ilmu biologi, perkembangan, dan prospeknya 	biologi berdasarkan objek, permasalahan, dan tingkat organisasi kehidupan <ul style="list-style-type: none"> Menentukan objek, permasalahan, dan tingkat organisasi kehidupan dari contoh cabang ilmu biologi Membuat makalah tentang struktur keilmuan, perkembangan, dan prospek salah satu cabang ilmu biologi 	<ul style="list-style-type: none"> Instrumen penilaian: <ol style="list-style-type: none"> Soal uji kompetensi tertulis Lembar penilaian makalah 	1A. Ign. Khristiyo no P.S, Esis <ul style="list-style-type: none"> Buku Biologi X , Dyah aryulina dkk, Esis, BAB I Koran, majalah, jurnal, buku sumber, dan internet
---	---	---	---	--	---	--	--

Mengetahui,
Kepala SMA

(.....)
NIP/NIK :

.....20...
Guru mapel Biologi

(.....)
NIP/NIK :

SILABUS KEGIATAN PEMBELAJARAN

SEKOLAH :
MATA PELAJARAN : **BIOLOGI**
KELAS/SEMESTER : **X (SEPULUH)/I**
STANDAR KOMPETENSI : **2. Memahami prinsip-prinsip pengelompokan makhluk hidup**
ALOKASI WAKTU : **14 × 45 menit**

Kompetensi dasar	Kompetensi sebagai Hasil Belajar	Materi Pembelajaran	Nilai Budaya Dan Karakter Bangsa	Kewirausahaan/ Ekonomi Kreatif	Kegiatan Pembelajaran	Indikator Pencapaian Kompetensi	Penilaian	Alokasi Waktu	Sumber Belajar
2.1 Mendeskripsikan ciri-ciri, replikasi dan peran virus dalam kehidupan	<ul style="list-style-type: none"> ⑧ Menyimpulkan prinsip dan dasar klasifikasi makhluk hidup. ⑧ Menggambar struktur virus berdasarkan foto ultra mikroskopis ⑧ Memberi nama bagian-bagian tubuh virus ⑧ Mengurutkan proses-proses reproduksi virus ⑧ Mengumpulkan informasi peran virus bagi manusia ⑧ Membuat kegiatan tentang virus 	<ul style="list-style-type: none"> ⑧ Prinsip dan dasar klasifikasi makhluk hidup ⑧ Ciri-ciri virus meliputi : <ol style="list-style-type: none"> 1. Ciri benda mati virus 2. Ciri hidup virus ⑧ Struktur tubuh virus ⑧ Cara reproduksi virus ⑧ Peran virus bagi manusia meliputi : <ol style="list-style-type: none"> 1. Peran yang 	<ul style="list-style-type: none"> ⑧ Jujur ⑧ Kerja keras ⑧ Toleransi ⑧ Rasa ingin tahu ⑧ Komunikatif ⑧ Menghargai prestasi ⑧ Tanggung Jawab ⑧ Peduli lingkungan 	<ul style="list-style-type: none"> ⑧ Percaya diri ⑧ Berorientasi tugas dan hasil 	<ul style="list-style-type: none"> ⑧ Diskusi prinsip dan dasar klasifikasi makhluk hidup ⑧ Mengamati dan mengamati struktur tubuh virus ⑧ Diskusi ciri-ciri virus ⑧ Menggambar skema reproduksi virus ⑧ Mengumpulkan informasi tentang peran virus bagi manusia ⑧ Tugas membuat kajian tentang virus dan penyakit 	<ul style="list-style-type: none"> ⑧ Menggambar struktur tubuh virus berdasarkan foto ultramikroskopis ⑧ Mendeskripsikan ciri-ciri virus ⑧ Membandingkan ciri virus dan ciri hewan/tumbuhan ⑧ Menggambar skema reproduksi virus ⑧ Mengidentifikasi peran virus bagi manusia ⑧ Membuat kajian tentang virus dan penyakit yang disebabkan 	<ul style="list-style-type: none"> • Jenis tagihan: <ol style="list-style-type: none"> 1. Uji kompetensi tertulis 2. Makalah • Instrumen penilaian: <ul style="list-style-type: none"> • Soal uji kompetensi tertulis • Lembar penilaian 	4 × 45 menit	<ul style="list-style-type: none"> • Buku kerja Biologi 1A, Ign. Khristiyono P.S, Esis • Buku Biologi X, Dyah aryulina dkk, Esis, BAB II dan Bab III • Berbagai informasi tentang virus dan penyakit yang disebabkan virus

<p>2.2 Mendeskripsikan ciri-ciri Archaeobacteria dan Eubacteria dan peranannya bagi kehidupan</p>	<ul style="list-style-type: none"> ⑥ Menggambar sel bakteri berdasarkan pengamatan mikroskopis ⑥ Mendeskripsikan struktur dan fungsi sel bakteri ⑥ Mengelompokkan Eubacteria ⑥ Membuat tabel perbedaan Eubacteria dan Archaeobacteria ⑥ Membuat produk olahan bahan makanan dengan menggunakan bakteri 	<p>menguntungkan</p> <p>2. Peran yang merugikan</p> <p>a. Pengertian prokari E</p> <p>b. Ciri-ciri Eubacteria</p> <ul style="list-style-type: none"> • Bentuk sel dan koloni Eubacteria • Struktur sel Eubacteria • Cara hidup Eubacteria • Reproduksi bakteri <p>c. Klasifikasi Eubacteria</p> <p>d. Perbedaan Archaeobacteria dan Eubacteria</p> <p>e. Contoh archaeobacteria</p> <p>f. Peranan bakteri bagi manusia</p>	<ul style="list-style-type: none"> ⑥ Jujur ⑥ Kerja keras ⑥ Toleransi ⑥ Rasa ingin tahu ⑥ Komunikatif ⑥ Menghargai prestasi ⑥ Tanggung Jawab ⑥ Peduli lingkungan 	<ul style="list-style-type: none"> ⑥ Percaya diri ⑥ Berorientasi tugas dan hasil 	<p>yang disebabkan</p> <ul style="list-style-type: none"> ⑥ Pengamatan bentuk bakteri (Kegiatan 4.1) ⑥ Diskusi ciri-ciri struktur Eubacteria ⑥ Pengamatan bentuk-bentuk Cyanobacteria (Kegiatan 4.2) ⑥ Diskusi ciri-ciri Archaeobacteria ⑥ Diskusi peranan bakteri bagi manusia ⑥ Praktek pembuatan yoghurt (Kegiatan 4.4) 	<ul style="list-style-type: none"> ⑥ Menjelaskan pengertian prokariot ⑥ Menggambarkan berbagai bentuk sel dan koloni Eubacteria ⑥ Memberi keterangan struktur dan fungsi sel bakteri ⑥ Membedakan struktur Eubacteria dan Archaeobacteria ⑥ Mendeskripsikan peran bakteri bagi manusia 	<ul style="list-style-type: none"> ⑥ Jenis tagihan: Laporan hasil praktikum pengamatan bakteri Uji Kompetensi tertulis • Instrumen penilaian: <ol style="list-style-type: none"> 1. Lembar penilaian laporan hasil praktikum 2. Soal uji kompetensi tertulis 	<p>6 × 45 menit</p>	<ul style="list-style-type: none"> • Buku kerja Biologi 1A, Ign. Khristiyono P.S, Esis • Buku Biologi X , Dyah aryulina dkk, Esis, BAB IV • Biakan bakteri • Air kolam • Mikroskop, kaca objek, dan kaca penutup
---	---	--	---	--	--	---	---	---------------------	---

<p>2.3 Menyajikan ciri-ciri umum filum dalam Kingdom Protista dan perannya bagi kehidupan</p>	<ul style="list-style-type: none"> ③ Mengamati jenis-jenis Protista dengan menggunakan mikroskop ③ Menggunakan mikroskop ③ Membuat preparat ③ Menggambar Protista berdasarkan hasil pengamatan - pengamatan Protista ③ Mendeskripsikan ciri-ciri Protista ③ Megenlompokkan Protista berdasarkan ciri yang dapat diamati ③ Mengumpulkan informasi tentang Protista 	<ul style="list-style-type: none"> • Ciri-ciri Protista meliputi: <ul style="list-style-type: none"> • Protista yang menyeru pai tumbuhan. • Protista yang menyeru pai hewan • Protista yang menyeru pai jamur • Peranan Protista bagi manusia meliputi: <ul style="list-style-type: none"> • Peranan yang mengutkan • Peranan yang merugikan 	<ul style="list-style-type: none"> ③ Jujur ③ Kerja keras ③ Toleransi ③ Rasa ingin tahu ③ Komunikatif ③ Menghargai prestasi ③ Tanggung Jawab ③ Peduli lingkungan 	<ul style="list-style-type: none"> ③ Percaya diri ③ Berorientasi tugas dan hasil 	<ul style="list-style-type: none"> ③ Praktikum pengamatan Protista yang hidup di air kolam ③ Diskusi untuk mendeskripsikan ciri-ciri Protista ③ Diskusi tentang klasifikasi Protista yang diamati ③ Tugas mengumpulkan informasi tentang protista 	<ul style="list-style-type: none"> ③ Mendeskripsikan ciri-ciri protista yang menyerupai hewan, menyerupai tumbuhan, dan menyerupai jamur ③ Mengelompokkan contoh Protista yang diamati ③ Mengidentifikasi Protista yang menguntungkan dan merugikan manusia 	<ul style="list-style-type: none"> • Jenis tagihan: <ol style="list-style-type: none"> 1. Laporan hasil pengamatan praktikum 2. Uji kompetensi tertulis 3. Makalah • Instrumen penilaian: <ol style="list-style-type: none"> 1. Lembar observasi kegiatan praktikum 2. Lembar penilaian laporan hasil praktikum 3. Lembar penilaian makalah 4. Soal uji kompetensi tertulis 	<p>4 × 45 menit</p>	<ul style="list-style-type: none"> • Buku kerja 1A, Ign. Khristiyono P.S, Esis • Buku Biologi X, Dyah Aryulina, dkk, Bab X • Air kolam • Mikroskop, kaca obyektif, dan kaca penutup • Berbagai informasi tentang Protista dari berbagai sumber (koran, majalah, buku, atau internet)
<p>2.4 Mendeskripsikan ciri-ciri dan jenis-jenis jamur berdasarkan hasil pengamatan, percobaan, dan kajian literatur serta</p>	<ul style="list-style-type: none"> ③ Mengamati struktur jamur ③ Menggambar struktur tubuh jamur ③ Mengelompokkan jamur ③ Mendeskripsikan 	<p>Ciri-ciri jamur meliputi:</p> <ul style="list-style-type: none"> • Ciri struktur • Cara hidup ③ Macam-macam spora yang 	<ul style="list-style-type: none"> ③ Jujur ③ Kerja keras ③ Toleransi ③ Rasa ingin tahu ③ Komunikatif ③ Menghargai prestasi ③ Tanggung 	<ul style="list-style-type: none"> ③ Percaya diri ③ Berorientasi tugas dan hasil 	<ul style="list-style-type: none"> ③ Praktikum pengamatan jamur ③ Menggambar struktur jamur berdasarkan hasil pengamatan 	<ul style="list-style-type: none"> ③ Mendeskripsikan ciri-ciri jamur ③ Mendeskripsikan cara jamur memperoleh makanan ③ Membedakan spora aseksual dan seksual ③ Memberikan alasan pemisahan jamur dari tumbuhan dalam 	<ul style="list-style-type: none"> • Jenis tagihan: <ol style="list-style-type: none"> 1. Laporan hasil pengamatan 2. Uji kompetensi tertulis • Instrumen penilaian: <ol style="list-style-type: none"> 1. Lembar 	<p>6 × 45 menit</p>	<ul style="list-style-type: none"> • Buku kerja 1A, Ign. Khristiyono P.S, Esis • Buku biologi, X Dyah aryuliana dkk, Esis.

perannya bagi kehidupan	ciri-ciri jamur ⑥ Membuat produk makanan menggunakan jamur	dihasilkan jamur meliputi: <ul style="list-style-type: none"> • Spora aseksual • Spora seksual • Klasifikasi jamur • Peranan jamur bagi manusia • Proses produksi yang memanfaatkan jamur 	Jawab ⑥ Peduli lingkungan	isku struktur tubuh jamur berdasarkan hasil pengamatan ⑥ Surevi/kunjungan ke lokasi produksi jamur misalnya pabrik tempe, oncom, dll	kalsifikasinya <ul style="list-style-type: none"> • Melaporkan proses pembuatan suatu produk yang menggunakan jamur 	observasi praktikum 2. Lembar penilaian laporan hasil praktikum 3. Soal uji kompetensi tertulis	Bab IV <ul style="list-style-type: none"> • Contoh jamur • Bahan-bahan pembuat tempe dan tape
-------------------------	---	--	------------------------------	---	--	---	---

Mengetahui,
Kepala SMA

(.....)
NIP/NIK :

.....2016...
Guru mapel Biologi

(.....)
NIP/NIK :

RENCANA PELAKSANAAN PEMBELAJARAN

1. IDENTITAS MATA PELAJARAN

- a. Nama sekolah : SMA Negeri 1 Tinambung
- b. Kelas : X B
- c. Semester : Ganjil
- d. Mata pelajaran : Biologi
- e. Jumlah pertemuan : 3 X Pertemuan (2 X 45 Menit)

2. Standar Kompetensi

Memahami prinsip-prinsip pengelompokan makhluk hidup

3. Kompetensi Dasar

Mendeskripsikan cirri-ciri dan jenis-jenis jamur berdasarkan hasil pengamatan, percobaan dan kajian literatur serta peranannya bagi kehidupan.

4. Indikator Pencapaian Kompetensi

- ✓ Menjelaskan pengertian *Fungi*
- ✓ Menjelaskan ciri-ciri umum divisio dalam kingdom *Fungi*
- ✓ Menjelaskan dasar pengelompokan *Fungi*
- ✓ Mengamati bagian morfologi pada *Fungi* berdasarkan praktikum
- ✓ Menggambarkan struktur tubuh *Fungi* berdasarkan hasil praktikum
- ✓ Menjelaskan cara-cara perkembangbiakan pada *Fungi*
- ✓ Menyajikan data contoh peran *Fungi* bagi kehidupan

5. Tujuan Pembelajaran

Setelah mengikuti pembelajaran di harapkan siswa dapat :

- ✓ Peserta didik mampu menjelaskan ciri-ciri umum divisio dalam kingdom *Fungi*

6. Materi Ajar

Jamur

1). Ciri-ciri jamur

Jamur memiliki ciri-ciri sebagai berikut:

- a. Merupakan organisme yang tidak berklorofil, oleh karena itu bersifat heterotrof. Hidup sebagai parasit, saprofit, dan ada pula yang bersimbiosis.

- b. Bersifat eukarion (mempunyai inti yang sejati), yaitu materi ini dibungkus oleh membrane inti.
- c. Ada yang bersel tunggal dan ada pula yang bersel banyak, yang bersel banyak berbentuk benang atau filament. Berdasarkan sifat tersebut, ukuran jamur sangat bervariasi dari yang sangat kecil (mikropis) sampai yang berukuran cukup besar (makroskopis).
- d. Berkembangbiak secara vegetative dan generative.
- e. Menyukai lingkungan yang agak asam, kurang cahaya, terutama di tempat-tempat lembab yang mengandung zat organik. Fungi hidup di dalam tanah, pada tubuh manusia, binatang, atau tumbuhan yang hidup atau mati, bahkan pada pakaian, sepatu, atau makanan.
- f. Dinding sel tubuh tersusun dari kitin.

2). Reproduksi jamur

a. Secara aseksual

Secara aseksual dilakukan dengan cara membelah diri, yaitu menghasilkan dua sel anak yang serupa, penguncupan (pembentukan kuncup) yaitu sel anak dihasilkan dari penonjolan kecil pada sel inang, atau pembentukan spora cara ini berfungsi untuk menyebarkan spesiesnya dalam jumlah besar. Spora aseksual dihasilkan dari pembelahan sel secara mitosis dan spora seksual di peroleh dari pembelahan secara meiosis. Adapun macam-macam spora aseksual adalah sebagai berikut:

- 1) Konidiospora (konidia), dibentuk di ujung atau sisi suatu hifa. Jenisnya ada dua macam, yaitu mikrokonidium (bersel satu dan berukuran kecil) dan makrokonidium (ber sel banyak dan berukuran besar).
- 2) Oidium/artrospora, yaitu spora bersel satu yang terbentuk karena terputusnya sel-sel hifa.
- 3) Sporangiospora, merupakan spora bersel satu yang terbentuk dalam kantung yang disebut sporangium, pada ujung hifa khusus. Jenisnya ada dua macam yaitu:

aplanospora merupakan sporangiospora non motil (tidak dapat bergerak) dan zoospora adalah sporangiospora yang motil (bergerak) karena memiliki flagel.

- 4) Klamidospora, spora bersel satu berdinding tebal, sangat resisten terhadap keadaan buruk, terbentuk dari sel-sel hifa somatik.
- 5) Blastospora merupakan tunas/kuncup dari sel-sel jamur bersel satu (khamir).

b. Secara seksual.

Reproduksi secara seksual pada jamur melalui kontak gametangium dan konjugasi. Kontak gametangium terjadi secara singami, yaitu persatuan dua sel gamet dan terjadi dua tahap, tahap pertama terjadi plasmogami (peleburan sitoplasma) sedangkan tahap dua adalah kariogami (peleburan inti). Reproduksi secara seksual lebih jarang dilakukan dan jumlahnya lebih sedikit dibandingkan secara aseksual dan hanya terjadi dalam keadaan tertentu.

3). Peranan jamur dalam kehidupan

➤ Jamur yang menguntungkan bagi manusia yaitu:

No	Jenis jamur	Bahan Dasar Produk
1.	Rhizopus stoloniferus, Rhizopus oligosporus, Rhizopus oryzae	Kedelai, ampas tahu, bungkil kelapa Tempe
2.	Neurospora sitophila	Bungkil kacang tanah Oncom
3.	Aspergillus wentii	Kedelai Kecap
4.	Aspergillus oryzae	Kedelai Tauco
5.	Penicillium roqueforti, Penicillium camembertii	Susu Keju
6.	Aspergillus oryzae	Beras Koji
7.	Aspergillus oryzae Amilum	Sirup glukosa
8.	Saccharomyces cerevisiae (ragi tape)	Buah anggur anggur
9.	Saccharomyces cerevisiae (ragi roti)	Tepung terigu Roti
10.	Saccharomyces cerevisiae (ragi)	Ketela pohon Tape

11.	Aspergillus niger Amilum	Enzim amylase
12.	Volvariella volvacea (jamur merang)	Merang padi Jamur konsumsi
13.	Lentinus edodes (jamur shitake)	Serbuk gergaji Jamur konsumsi
14.	Pleurotus sp	Serbuk gergaji Jamur konsumsi
15.	Penicillium notatum	Karbohidrat Antibiotik
16.	Penicillium crysogenum	Karbohidrat Antibiotik
17.	Trichoderma resei	Karbohidrat Enzim selulase
18.	Ganoderma lucidum (jamur linzhi)	Serbuk kayu Jamur obat

➤ Jamur yang merugikan bagi manusia yaitu:

No	Jenis Jamur	Bahan Dasar Produk
1.	Aspergillus flavus	Racun aflatoksin
2.	Fusarium	Racun aflatoksin
3.	Amanita	Racun
4.	Rhizoctonia solani	Menyebabkan penyakit busuk pada tanaman polong-polongan
5.	Claviceps purpurea	Menyebabkan penyakit pada rerumputan.

1. Alokasi Waktu : 3 X Pertemuan (2 X 45 Menit)

2. Metode Pembelajaran

- ✓ Diskusi informasi
- ✓ Tanya jawab bervariasi
- ✓ Ceramah interaktif
- ✓ Praktikum
- ✓ Penugasan

3. Kegiatan Pembelajaran

Pertemuan ke-1 (2 x 45 menit)

No	Kegiatan pembelajaran	Kegiatan guru	Kegiatan siswa	Waktu (menit)
1.	Pendahuluan	<p>Guru mengawali dan membuka pelajaran dengan mengucapkan salam. <i>“Assalamu’alaikum wr.wb”</i>.</p> <p>Guru memberikan kesempatan kepada siswa untuk berdo’a menurut agama dan kepercayaan masing-masing</p> <p>Guru mengkondisikan kelas serta mengecek kehadiran siswa</p> <p>Guru menyampaikan tujuan pembelajaran</p>	<p>Siswa menjawab salam dari guru. <i>“Wa’alaikummussalam wr.wb”</i></p> <p>Siswa berdo’a menurut agama dan kepercayaan masing-masing</p> <p>Ketua kelas menyebutkan temannya yang tidak hadir pada hari ini</p> <p>Seluruh siswa memperhatikan apa yang di sampaikan guru.</p>	15
	Orientasi siswa terhadap masalah	a. Guru menjelaskan tujuan pembelajaran. Guru mengharapkan agar:	a. Siswa memperhatikan apa yang di sampaikan oleh guru terkait	

		<ul style="list-style-type: none"> • Siswa dapat mengetahui pengertian <i>Fungi</i>. • Siswa dapat menjelaskan ciri-ciri umum divisio dalam kingdom <i>Fungi</i> • Siswa dapat menjelaskan dasar pengelompokan <i>Fungi</i> <p>b. Guru memberikan apersepsi dengan mengajukan fenomena atau cerita untuk memunculkan masalah</p> <p>“Apa yang terjadi jika kalian membiarkan tempe selama 3 hari di luar kulkas?”</p> <p>c. Guru menjelaskan secara singkat materi pembelajaran yang akan dilaksanakan.</p>	<p>tujuan pembelajaran.</p> <p>b. Siswa memperhatikan ketika guru menyampaikan masalah, kemudian beberapa siswa menjawab pertanyaan berdasarkan pengetahuan awalnya.</p> <p>c. Siswa memperhatikan guru.</p>	
2.	<p>Kegiatan inti</p> <p>🌈 .Mengorganisasi siswa untuk belajar</p>	<p>Guru menjelaskan tentang pengertian <i>Fungi</i> dan ciri-ciri umum dalam kingdom <i>Fungi</i></p> <p>Guru membagi siswa dalam beberapa kelompok yang terdiri atas 4-5 orang secara heterogen</p> <p>Setiap kelompok membahas materi diskusi menggunakan kemampuan berinvestigasi dan menunjuk satu siswa menjadi tutor sebaya</p>	<p>Siswa mengamati pemaparan guru</p> <p>Siswa membentuk kelompok sesuai intruksi guru</p> <p>Siswa membahas materi dengan kemampuan berinvestigasi yang di bimbing oleh tutor yang ditunjuk</p>	65

	<p>✚ Membimbing penyelidikan individu maupun kelompok</p>	<p>dalam kelompok</p> <p>Guru membimbing siswa dalam diskusi kelompok dan memfasilitasi diskusi antar kelompok</p> <p>Guru bersama peserta didik menarik kesimpulan dari hasil diskusi</p> <p>Guru mengadakan evaluasi terhadap kinerja kelompok maupun individual</p>	<p>Siswa menjelaskan hasil pembahasan bersama kelompoknya yang dipromotori oleh tutor sebaya</p> <p>Siswa menarik kesimpulan bersama guru dari hasil diskusi</p> <p>Siswa memperhatikan evaluasi guru terhadap kinerja kelompok maupun individual</p>	
3.	Penutup	<p>Guru memberikan penegasan kembali tentang hal-hal yang dianggap penting terkait dengan materi yang dibahas dan tujuan pembelajaran</p> <p>Guru memberikan tugas kepada siswa untuk membawa jenis-jenis jamur yang ada di lingkungan sekitar serta bahan yang akan digunakan di laboratorium</p> <p>Guru mengakhiri kegiatan belajar dengan mengucapkan salam. <i>“Assalamu’alaikum wr.wb”</i>.</p>	<p>Siswa merangkum hasil diskusi kelas.</p> <p>Siswa mengikuti intruksi dari guru</p> <p>Siswa menjawab salam <i>“wa’alaikummussalam wr.wb”</i></p>	10

Pertemuan ke-2

No	Kegiatan pembelajaran	Kegiatan guru	Kegiatan siswa	Waktu (menit)
1.	Pendahuluan	<p>Guru mengawali dan membuka pelajaran dengan mengucapkan salam. <i>“Assalamu’alaikum wr.wb”</i>.</p> <p>Guru memberikan kesempatan kepada siswa untuk berdo’a menurut agama dan kepercayaan masing-masing</p> <p>Guru mengkondisikan kelas serta mengecek kehadiran siswa</p> <p>Guru menyampaikan tujuan pembelajaran</p>	<p>Siswa menjawab salam dari guru. <i>“Wa’alaikummussalam wr.wb”</i></p> <p>Siswa berdo’a menurut agama dan kepercayaan masing-masing</p> <p>Ketua kelas menyebutkan temannya yang tidak hadir pada hari ini</p> <p>Seluruh siswa memperhatikan apa yang di sampaikan guru.</p>	15
	Orientasi siswa terhadap masalah	<p>a. Guru menjelaskan tujuan pembelajaran. Guru mengharapakan agar:</p> <ul style="list-style-type: none"> • Siswa dapat mengetahui bentuk morfologi <i>Fungi</i> berdasarkan pengamatan praktikum • Siswa dapat menggambarkan struktur tubuh <i>Fungi</i> dari hasil pengamatan 	<p>a. Siswa memperhatikan apa yang disampaikan dan diharapkan oleh guru.</p>	

		<p>b. Guru memberikan apersepsi dengan mengajukan fenomena atau cerita untuk memunculkan masalah</p> <p>“Bagaimana bentuk <i>Fungi</i> mikro dan <i>Fungi</i> makro ?”</p> <p>c. Guru menjelaskan secara singkat materi pembelajaran yang akan dilaksanakan.</p>	<p>b. Siswa memperhatikan ketika guru menyampaikan masalah, kemudian beberapa siswa menjawab pertanyaan berdasarkan pengetahuan awalnya.</p> <p>c. Siswa memperhatikan guru.</p>	
2.	<p>Kegiatan inti</p> <p>🚩 .Mengorganisasi siswa untuk belajar</p>	<p>Guru meminta siswa untuk berkumpul pada kelompoknya masing-masing.</p> <p>Guru menjelaskan metode praktikum mengenai pengamatan morfologi <i>Fungi</i></p> <p>Guru memberikan LKS kepada siswa sebagai petunjuk pengamatan.</p> <p>Guru memantau proses praktikum siswa</p> <p>Guru meminta siswa untuk mendiskusikan hasil pengamatan dan mengisi LKS menggunakan kemampuan berinvestigasi dan menunjuk satu siswa</p>	<p>Siswa membentuk kelompok</p> <p>Siswa menyimak pemaparan guru</p> <p>Siswa mempelajari petunjuk diLKS</p> <p>Siswa melaksanakan praktikum yang dipantau oleh guru</p> <p>Siswa membahas materi dengan kemampuan berinvestigasi yang di bimbing oleh tutor yang ditunjuk</p>	65

	<p>✚ Membimbing penyelidikan individu maupun kelompok</p>	<p>menjadi tutor sebaya dalam kelompok</p> <p>Guru bersama peserta didik menarik kesimpulan dari hasil diskusi</p> <p>Guru mengadakan evaluasi terhadap kinerja kelompok maupun individual</p>	<p>Siswa menarik kesimpulan bersama guru dari hasil diskusi</p> <p>Siswa memperhatikan evaluasi guru terhadap kinerja kelompok maupun individual</p>	
3.	Penutup	<p>Guru memberikan penegasan kembali tentang hal-hal yang dianggap penting terkait dengan materi yang dibahas dan tujuan pembelajaran</p> <p>Guru memberikan tugas kepada siswa untuk mencari info tentang reproduksi <i>Fungi</i></p> <p>Guru mengakhiri kegiatan belajar dengan mengucapkan salam. “Assalamu’alaikum wr.wb”.</p>	<p>Siswa merangkum hasil diskusi kelas.</p> <p>Siswa mengikuti intruksi dari guru</p> <p>Siswa menjawab salam “wa’alaikummussalam wr.wb”</p>	10

Pertemuan ke-3

No	Kegiatan pembelajaran	Kegiatan guru	Kegiatan siswa	Waktu (menit)
1.	Pendahuluan	<p>Guru mengawali dan membuka pelajaran dengan mengucapkan salam. <i>“Assalamu’alaikum wr.wb”</i>.</p> <p>Guru memberikan kesempatan kepada siswa untuk berdo’a menurut agama dan kepercayaan masing-masing</p> <p>Guru mengkondisikan kelas serta mengecek kehadiran siswa</p> <p>Guru menyampaikan tujuan pembelajaran</p>	<p>Siswa menjawab salam dari guru. <i>“Wa’alaikummussalam wr.wb”</i></p> <p>Siswa berdo’a menurut agama dan kepercayaan masing-masing</p> <p>Ketua kelas menyebutkan temannya yang tidak hadir pada hari ini</p> <p>Seluruh siswa memperhatikan apa yang di sampaikan guru.</p>	15
	Orientasi siswa terhadap masalah	<p>a. Guru menjelaskan tujuan pembelajaran. Guru mengharapakan agar:</p> <ul style="list-style-type: none"> • Siswa dapat menjelaskan cara-cara perkembangbiakan pada <i>Fungi</i> • Siswa dapat menyajikan data contoh peran <i>Fungi</i> bagi kehidupan 	<p>a. Siswa memperhatikan apa yang disampaikan dan diharapkan oleh guru.</p>	

		<p>b. Guru memberikan apersepsi dengan mengajukan fenomena atau cerita untuk memunculkan masalah</p> <p>“Apa peranan <i>Fungi</i> dalam kehidupan sehari-hari?”</p> <p>c. Guru menjelaskan secara singkat materi pembelajaran yang akan dilaksanakan.</p>	<p>b. Siswa memperhatikan ketika guru menyampaikan masalah, kemudian beberapa siswa menjawab pertanyaan berdasarkan pengetahuan awalnya.</p> <p>Siswa memperhatikan guru</p>	
2.	<p>Kegiatan inti</p> <p>🚩 .Mengorganisasi siswa untuk belajar</p>	<p>Guru menjelaskan tentang pengertian <i>Fungi</i> dan ciri-ciri umum dalam kingdom <i>Fungi</i></p> <p>Guru membagi siswa dalam beberapa kelompok yang terdiri atas 4-5 orang secara heterogen</p> <p>Setiap kelompok membahas materi diskusi menggunakan kemampuan berinvestigasi dan menunjuk satu siswa menjadi tutor sebaya dalam kelompok</p> <p>Guru membimbing siswa dalam diskusi kelompok dan memfasilitasi diskusi antar kelompok</p>	<p>Siswa mengamati pemaparan guru</p> <p>Siswa membentuk kelompok sesuai intruksi guru</p> <p>Siswa membahas materi dengan kemampuan berinvestigasi yang di bimbing oleh tutor yang ditunjuk</p> <p>Siswa menjelaskan hasil pembahasan bersama kelompoknya yang dipromotori oleh tutor sebaya</p>	65

	<p>✚ Membimbing penyelidikan individu maupun kelompok</p>	<p>Guru bersama peserta didik menarik kesimpulan dari hasil diskusi</p> <p>Guru mengadakan evaluasi terhadap kinerja kelompok maupun individual</p>	<p>Siswa menarik kesimpulan bersama guru dari hasil diskusi</p> <p>Siswa memperhatikan evaluasi guru terhadap kinerja kelompok maupun individual</p>	
3.	Penutup	<p>Guru memberikan penegasan kembali tentang hal-hal yang dianggap penting terkait dengan materi yang dibahas dan tujuan pembelajaran</p> <p>Guru mengakhiri kegiatan belajar dengan mengucapkan salam. “Assalamu’alaikum wr.wb”.</p>	<p>Siswa merangkum hasil diskusi kelas.</p> <p>Siswa mengikuti intruksi dari guru Siswa menjawab salam “wa’alaikummussalam wr.wb”</p>	10

4. Penilaian Hasil Belajar

- ✓ Jenis penilaian disajikan dalam bentuk tugas dan ulangan
 - ✓ Bentuk penilaian bervariasi seperti hasil pengamatan, tes lisan, tulisan dan unjuk kerja
 - ✓ Tindak lanjut: Pengayaan bagi siswa yang mencapai KKM dan Remedial bagi siswa yang tidak mencapai KKM
- **Penilaian Kognitif**
- Petunjuk: Jawablah pertanyaan di bawah ini dengan singkat dan jelas!

➤ **Soal Uraian:**

1. Sebutkan ciri-ciri umum jamur!
2. Jelaskan cara pengelompokan/klasifikasi jamur!
3. Gambarlah perbedaan struktur tubuh jamur Zygomycota dan Ascomycota!
4. Jelaskan cara perkembangbiakan jamur Basidiomycota!
5. Sebutkan masing-masing 2 contoh spesies dari jamur berikut:
 - a. Zygomycota
 - b. Ascomycota
 - c. Basidiomycota
 - d. Mikoriza
 - e. Lumut kerak

Kunci Jawaban dan Pedoman Penskoran

No	Kunci Jawaban	Skor
1	<p>Ciri-ciri umum jamur:</p> <ol style="list-style-type: none"> 1) Organisme eukariotik dan menghasilkan spora 2) Dinding selnya tersusun atas karbohidrat kompleks yaitu kitin 3) Tidak memiliki flagel dalam daur hidupnya 4) Tidak memiliki klorofil 5) Bersifat heterotrof saprofit atau heterotrop parasit 6) Tubuh vegetatifnya berbentuk benang-benang yang disebut hifa atau miselium 	6
2	<p>Cara pengelompokan/klasifikasi jamur</p> <p>Jamur di kelompokkan berdasarkan struktur tubuh dan cara reproduksinya menjadi 4 devisio yaitu:</p> <ol style="list-style-type: none"> a. Zygomycota b. Ascomycota c. Basidiomycota d. Deuteromycota 	10
3	<p>Struktur tubuh jamur Zygomycota</p> <p>Struktur tubuh jamur Ascomycota</p>	10
4	<p>Cara perkembangbiakan Basidiomycota:</p> <p>Di mulai dari pertumbuhan spora basidium/konidium, kemudian tubuh menjadi hifa yang bersekat dengan 1 inti, kemudian hifa membentuk</p>	10

	miselium. Hifa dari 2 jenis yang berbeda (+ dan -) ujungnya bersinanggungan dan dinding selnya larut. Inti sel dari salah satu sel pindah ke sel lain dan terjadilah sel dikarotik ini akan tumbuh menjadi tubuh buah dengan bentuk tertentu misalnya seperti payung.	
5	a. <i>Zygomycota</i> , contohnya <i>Rhizopus</i> dan <i>Mucor</i>	2
	b. <i>Ascomycota</i> , contohnya <i>Asperigillus</i> dan <i>penecilium</i>	2
	c. <i>Basidiomycota</i> , contohnya <i>Endomikoriza</i> dan <i>Ektomikoriza</i>	2
	d. <i>Mikoriza</i> , contohnya <i>Endomikoriza</i> dan <i>Ektomikoriza</i>	
	e. Lumut kerak, contohnya <i>Usnea</i> dan <i>Cladonia</i>	2
		2
	Jumlah	46

INSTRUMEN PENILAIAN PSIKOMOTORIK

Judul Kegiatan : Pengamatan Morfologi jamur / fungi

Kelas : X/ Semester I

Materi : Jamur / Fungi

No	Nama Siswa	Aspek yang dinilai.			Skor	kategori
		Melakukan pengamatan dengan teliti	Kelengkapan Hasil pengamatan	Keterampilan dalam membuat hasil pengamatan		
1	Ahmad junaid					
2						

RUBRIK PENILAIAN

No.	Kriteria	skor
1	a. Melakukan pengamatan dengan sangat teliti.	4
	b. Melakukan pengamatan dengan teliti	3
	c. Melakukan pengamatan yang kurang teliti	2
	d. Melakukan pengamatan dan tidak teliti	1
2	a. Hasil pengamatan siswa sangat lengkap.	4
	b. Hasil pengamatan siswa lengkap.	3
	c. Hasil pengamatan kurang lengkap.	2
	d. Hasil pengamatan tidak lengkap.	1
3	a. Sangat terampil dalam membuat hasil pengamatan.	4
	b. Terampil dalam membuat hasil pengamatan.	3
	c. Kurang terampil dalam membuat hasil pengamatan.	2
	d. Tidak terampil dalam membuat hasil pengamatan.	1

Kategori :

4 : Sangat baik

3 : Baik

2 : Kurang

1 : Tidak baik

5. Sumber Belajar

- ✓ D.A. Pratiwi, dkk. Biologi SMA Kelas X Erlangga 2004
- ✓ D.A. Pratiwi, dkk. Biologi SMA Kelas X Erlangga 2006
- ✓ Santoso, Iman. Biologi dan Kecakapan hidup kelas 1 SMA, Ganeca Exact.
- ✓ Modul bahan ajar

Tinambung, November 2016

Mengetahui

Kepala Sekolah

Guru mata pelajaran Biologi

Drs. SUBRIADI, MM
Nip.196312311988031312

Jumrana,S.P
Nip.197012182005022003



UNIVERSITAS ISLAM NEGERI
ALAUDDIN
M A K A S S A R

LAMPIRAN B

INTRUMENT PENELITIAN

UNIVERSITAS ISLAM NEGERI

ALAUDDIN

M A K A S S A R

KISI – KISI SOAL INSTRUMEN (PRETEST)

TINGKAT KEMAMPUAN KOGNITIF PESERTA DIDIK MATERI JAMUR

Nama Sekolah : Sekolah Menengah Atas
Mata Pelajaran : IPA (Ilmu Pengetahuan Alam)

Lokasi : SMAN 1 Tinambung
Jumlah soal : 25

Kompetensi Dasar	Indikator Soal	Materi	Kelas/ Semester	Tipe Kognitif				Bentuk soal
				C1	C2	C3	C4	
Mendeskripsikan ciri-ciri dan jenis-jenis jamur berdasarkan hasil pengamatan, percobaan dan kajian literature serta peranannya bagi kehidupan	Menjelaskan ciri-ciri umum divisio dalam kingdom <i>Fungi</i> dan Menjelaskan dasar pengelompokan <i>Fungi</i> .	Jamur	X/Ganjil	1,3,6,7,11,12 13,16,17,21	9,25	10		Pilihan Ganda
	Menjelaskan cara-cara perkembangbiakan yang di temukan pada berbagai golongan jamur dan Membedakan spora vegetative dan generative					2,14,20,24	19	

	berbagai golongan jamur							
	Menyajikan data contoh peran jamur bagi kehidupan			5,8,15,22	4,23,			

Keterangan :

C₁ = Pengetahuan

C₂ = Pemahaman

C₃ = Penerapan

C₄ = Analisis



KISI – KISI SOAL INSTRUMEN (POSTTEST)

TINGKAT KEMAMPUAN KOGNITIF PESERTA DIDIK MATERI JAMUR

Nama Sekolah : Sekolah Menengah Atas
 Mata Pelajaran : IPA (Ilmu Pengetahuan Alam)

Lokasi : SMAN 1 Tinambung
 Jumlah soal : 25

Kompetensi Dasar	Indikator Soal	Materi	Kelas/ Semester	Tipe Kognitif				Bentuk soal
				C1	C2	C3	C4	
Mendeskripsikan ciri-ciri dan jenis-jenis jamur berdasarkan hasil pengamatan, percobaan dan kajian literature serta peranannya bagi kehidupan	Menjelaskan ciri-ciri umum divisio dalam kingdom <i>Fungi</i> dan Menjelaskan dasar pengelompokan <i>Fungi</i> .	Jamur	X/Ganjil	2,5,8,9,14, 15,16,18,19,	4,11	12,24		Pilihan Ganda
	Menjelaskan cara-cara perkembangbiakan yang di temukan pada berbagai golongan jamur dan Membedakan spora vegetative dan generative					3,10,21,22	17	

	berbagai golongan jamur							
	Menyajikan data contoh peran jamur bagi kehidupan			1,7,13,20,23	6, 25			

Keterangan :

C₁ = Pengetahuan

C₂ = Pemahaman

C₃ = Penerapan

C₄ = Analisis



Soal Pilihan Ganda

Berilah tanda silang (x) huruf a, b, c, d, atau e pada jawaban yang paling benar!!!

1. Jamur tidak memiliki klorofil, sehingga jamur hidup secara....(C1)
 - a. Fotoautotrof
 - b. Kemoautotrof
 - c. Autotrof
 - d. Heterotrof
 - e. Simbiosis
2. Ektomikoriza berkembang biak dengan bersimbiosis dengan akar tanaman inangnya. Dari tanaman inang, jamur memperoleh makanan berupa....(C2)
 - a. Gula
 - b. Vitamin
 - c. Asam amino
 - d. Mineral
 - e. Semua benar
3. Berikut ini bukan merupakan cirri-ciri jamur yaitu....(C1).
 - a. Tidak berklorofil
 - b. Hidup heterotrof
 - c. Bersel satu atau banyak
 - d. Bersifat prokariotik
 - e. Berkembang biak secara vegetative dan generative
4. Kacang tanah yang sudah berjamur, tidak layak untuk dimakan karena sudah mengandung racun aflatoksin yang dihasilkan oleh....(C2)
 - a. *Penicillin*
 - b. *Fusarium*
 - c. *Aspergillus*
 - d. *Rhizopus*
 - e. *Rocelina*
5. Jamur yang bersifat parasit dan dapat menyebabkan penyakit saluran pernapasan pada unggas adalah....(C1)
 - a. *Asperigillus fumigatus*
 - b. *Asperigillus flavus*
 - c. *Asperigillus niger*
 - d. *Asperigillus notatum*
 - e. *Asperigillus cammemberti*

6. Jamur *Penicillium* yang mampu menghasilkan zat antibiotika berupa penisilin, yaitu...(C1)
- Penicillium notatum* dan *Penicillium chrysogenum*
 - Penicillium notatum* dan *Penicillium camemberty*
 - Penicillium islandicum* dan *Penicillium camemberty*
 - Penicillium roqueforti* dan *Penicillium chrysogenum*
 - Penicillium expansum* dan *Penicillium camemberty*
7. suatu jamur bersel banyak, tubuhnya terdiri atas benang-benang yang disebut...(C1)
- Miselium
 - Hifa
 - Spora
 - Rizoid
 - Tubuh buah
8. *Neurospora crassa* adalah jamur yang bermanfaat dalam pembuatan...(C1)
- Tape
 - Roti
 - Oncom
 - Alkohol
9. Jamur dalam klasifikasi dua kindom dimasukan ke dalam jenis tumbuhan, hal ini disebabkan karena jamur dan tumbuhan memiliki kesamaan dalam hal-hal berikut,kecuali...(C2)
- Memiliki dinding sel
 - Memiliki membran sel
 - Tidak bisa bergerak aktif
 - Memperoleh makanan secara autotrof
 - Eukariot
10. Sebagian besar jamur dari filum Ascomycota bersifat multiseluler. Akan tetapi, ada beberapa diantaranya yang uniseluler. contoh jamur berikut ini yang merupakan jamur Ascomycota uniseluler adalah...(C3)
- Saccharomyces cerevisiae*
 - Neurospora crassa*
 - Puccinia graminis*
 - Mucor mucedo*
 - Rhizopus nigricans*
11. Di antara pernyataan mengenai simbiosis pembentuk *Lichenes* yang benar bahwa *Lichenes*...(C1)

- a. Merupakan golongan lumut yang tidak berklorofil
 - b. Lumut yang hidup saprofit pada kayu mati
 - c. Lumut penyebab lapuknya kayu dan batuan
 - d. Simbiosis antara alga dan fungi tertentu
 - e. Simbiosis antara lumut tak berklorofil dengan alga
12. Banyak jamur yang parasit pada tumbuhan, jamur yang parasit pada tanaman jagung adalah....(C1)
- a. *Puccinia graminis*
 - b. *Phitophora faberi*
 - c. *Fusarium*
 - d. *Phitoptora infestans*
 - e. *Ustilago*
13. Mikoriza adalah mycelium pada jamur yang...(C1)
- a. Ujungnya membentuk benang-benang yang menggelembung
 - b. Terdapat pada atas daun
 - c. Menghisap sel-sel tanaman
 - d. Memasuki sel-sel akar pohon dan ikut menghisap air dan mineral
 - e. Bercabang-cabang banyak sekali
14. Adanya pertumbuhan jamur pada suatu tempat dari musim ke musim berikutnya menunjukkan bahwa di tempat tersebut terdapat sisa-sisa....(C2)
- a. Tubuh buah
 - b. Miselium
 - c. Spora
 - d. Hifa
 - e. Rizoid
15. Kalau kita makan jamur merang maka yang kita makan itu adalah...(C1)
- a. Buah
 - b. Thalus
 - c. Tubuh buah
 - d. Rhizoid
 - e. Bakal buah
16. Golongan jamur yang dinding selnya tersusun atas zat selulosa ialah....(C1)
- a. Basidiomycota
 - b. Ascomycota
 - c. Oomycota
 - d. Zygomycota
 - e. Deuteromycota
17. Cabang biologi yang khusus mempelajari jamur adalah....(C1)
- a. Mikologi
 - b. Histology
 - c. Mikrobiologi
 - d. Organologi
 - e. Sitologi

18. Jamur yang merugikan manusia adalah....(C1)
- a. *Saccharomyces cerevisiae*
 - b. *Penicillium camemberti*
 - c. *Tinea versicolor*
 - d. *Penicillium chrysogenum*
 - e. *Aspergillus oryzae*
19. Jamur dikelompokkan menjadi tiga divisi berdasarkan spora seksual yang dihasilkan. Berikut ini hubungan antara jenis jamur dan spora seksual yang dihasilkan, hubungan yang tidak benar adalah....(C3)
- a. *Rhizopus stolonifer* – zigospora
 - b. *Mucor mucedo* – zigospora
 - c. *Saccharomyces cerevisiae* – askospora
 - d. *Puccinia graminis* – askospora
 - e. *Auricularia volvacea* – basidiospora
20. Jika spesies jamur belum diketahui reproduksi seksualnya maka jamur tersebut akan dimasukkan dalam kelompok....(C2)
- a. Ascomycota
 - b. Zygomycota
 - c. Oomycota
 - d. Myxomycota
 - e. Deuteromycota
21. Jamur merupakan tumbuhan yang sel-sel penyusun tubuhnya bersifat eukaryot, dinding sel tersusun dari....(C1)
- a. Zat selulosa
 - b. Lipoprotein
 - c. Zat kitin
 - d. Zat lignin
 - e. Zat pektin
22. Jamur yang berperan dalam proses pembuatan kecap adalah....(C1)
- a. *Aperigillus flavus*
 - b. *Aperigillus oryzae*
 - c. *Aperigillus sojiae*
 - d. *Roselina arcuata*
 - e. *Volvarella volvaceae*
23. Jamur yang mendapat julukan khamir raja dan berperan dalam pembentukan roti atau alcohol ialah....(C2)
- a. *Rhodotula rubra*
 - d. *Lactobacillus lactis*

b. *Saccharomyces cerevisiae* e. *Candida albicans*

c. *Rhizophus oryzae*

24. Ektomikoriza terjadi jika hifa jamur masuk ke dalam bagian tubuh inang hingga ke bagian....(C2)

a. Epidermis

c. Korteks

e. Mesodermis

b. Endodermis

d. Pembuluh pusat

25. Jamur yang bersimbiosis dengan alga hijau membentuk lumut kerak yang dapat dijadikan indikator ekologi adalah....(C2)

a. Oomycota

c. Ascomycota

e. Deuteromycota

b. Zygomya

d. Basidiomycota



UNIVERSITAS ISLAM NEGERI
ALAUDDIN
M A K A S S A R

Soal Pilihan Ganda

Berilah tanda silang (x) huruf a, b, c, d, atau e pada jawaban yang paling benar!!!

1. Jamur yang bersifat parasit dan dapat menyebabkan penyakit saluran pernapasan pada unggas adalah....(C1)
 - a. *Asperigillus flavus*
 - b. *Asperigillus niger*
 - c. *Asperigillus fumigatus*
 - d. *Asperigillus notatum*
 - e. *Asperigillus camemberti*
2. Jamur tidak memiliki klorofil, sehingga jamur hidup secara....(C1)
 - a. Fotoautotrof
 - b. Kemoautotrof
 - c. Autotrof
 - d. Heterotrof
 - e. Simbiosis
3. Ektomikoriza berkembang biak dengan bersimbiosis dengan akar tanaman inangnya. Dari tanaman inang, jamur memperoleh makanan berupa....(C2)
 - a. Vitamin
 - b. Gula
 - c. Asam amino
 - d. Semua benar
 - e. Mineral
4. Jamur *Penicillium* yang mampu menghasilkan zat antibiotika berupa penisilin, yaitu...(C1)
 - a. *Penicillium notatum* dan *Penicillium chrysogenum*
 - b. *Penicillium expansum* dan *Penicillium camemberty*
 - c. *Penicillium roqueforti* dan *Penicillium chrysogenum*
 - d. *Penicillium notatum* dan *Penicillium camemberty*
5. Berikut ini bukan merupakan ciri-ciri jamur yaitu....(C1).
 - a. Tidak berklorofil
 - b. Hidup hetotorrof
 - c. Berkembang biak secara vegetative dan generative bersifat prokariotik
 - d. Bersifat prokariotik
 - e. Bersel satu atau banyak
6. Kacang tanah yang sudah berjamur, tidak layak untuk dimakan karena sudah mengandung racun aflatoksin yang dihasilkan oleh....(C2)

- a. *Rhizopus*
- b. *Penicillin*
- c. *Aspergillus*
- d. *Fusarium*
- e. *Rocelina*

7. *Neurospora crassa* adalah jamur yang bermanfaat dalam pembuatan....(C1)
- a. *Roti*
 - b. *Tape*
 - c. Oncom
 - d. Alkohol
8. suatu jamur bersel banyak, tubuhnya terdiri atas benang-benang yang disebut....(C1)
- a. Spora
 - b. Hifa
 - c. Miselium
 - d. Rizoid
 - e. Tubuh buah
9. Di antara pernyataan mengenai simbiosis pembentuk *Lichenes* yang benar bahwa *Lichenes*....(C1)
- a. Merupakan golongan lumut yang tidak berklorofil
 - b. Lumut yang hidup saprofit pada kayu mati
 - c. Lumut penyebab lapuknya kayu dan batuan
 - d. Simbiosis antara lumut tak berklorofil dengan alga
 - e. Simbiosis antara alga dan fungi tertentu
10. Adanya pertumbuhan jamur pada suatu tempat dari musim ke musim berikutnya menunjukkan bahwa di tempat tersebut terdapat sisa-sisa....(C2)
- a. Tubuh buah
 - b. Rizoid
 - c. Spora
 - d. Hifa
 - e. Miselium
11. Jamur dalam klasifikasi dua kingdom dimasukkan ke dalam jenis tumbuhan, hal ini disebabkan karena jamur dan tumbuhan memiliki kesamaan dalam hal-hal berikut,kecuali....(C2)
- a. Memiliki dinding sel
 - b. Memiliki membran sel
 - c. Tidak bisa bergerak aktif
 - d. Memperoleh makanan secara autotrof
 - e. Eukariot
12. Sebagian besar jamur dari filum Ascomycota bersifat multiseluler. Akan tetapi, ada beberapa diantaranya yang uniseluler. contoh jamur berikut ini yang merupakan jamur Ascomycota uniseluler adalah....(C3)

- a. *Rhizopus nigricans*
- b. *Puccinia graminis*
- c. *Neurospora crassa*
- d. *Mucor mucedo*
- e. *Saccharomyces cereviceae*

13. Kalau kita makan jamur merang maka yang kita makan itu adalah....(C1)

- a. Buah
- b. Thalus
- c. tubuh buah
- d. Rhizoid
- e. Bakal buah

14. Golongan jamur yang dinding selnya tersusun atas zat selulosa ialah....(C1)

- a. *Basidiomycota*
- b. *Deuteromycota*
- c. *Oomycota*
- d. *Zygomycota*
- e. *Ascomycota*

15. Mikoriza adalah mycelium pada jamur yang...(C1)

- a. ujungnya membentuk benang-benang yang menggelembung
- b. menghisap sel-sel tanaman
- c. terdapat pada atas daun
- d. memasuki sel-sel akar pohon dan ikut menghisap air dan mineral
- e. bercabang-cabang banyak sekali

16. Banyak jamur yang parasit pada tumbuhan, jamur yang parasit pada tanaman jagung adalah....(C1)

- a. *Fusarium*
- b. *Puccinia graminis*
- c. *Phitophora faberi*
- d. *Phitoptora infestans*
- e. *Ustilago*

17. Jamur dikelompokkan menjadi tiga divisi berdasarkan spora seksual yang dihasilkan.

Berikut ini hubungan antara jenis jamur dan spora seksual yang dihasilkan, hubungan yang tidak benar adalah..(C3)

- a. *Saccharomyces cereviceae* – askospora
- b. *Saccharomyces cereviceae* – askospora
- c. *Mucor mucedo* – zigospora
- d. *Puccinia graminis* – askospora
- e. *Auricularia volvacea* – basidospora

18. Jamur merupakan tumbuhan yang sel-sel penyusun tubuhnya bersifat eukaryot, dinding sel tersusun dari....(C1)

- a. Zat selulosa
- b. zat kitin
- c. zat kitin
- d. zat kitin
- e. Zat lignin

- b. Zat pectin d. Lipoprotein
19. Cabang biologi yang khusus mempelajari jamur adalah....(C1)
- a. Mikologi c. Histology e. Organologi
b. Mikrobiologi d. Sitologi
20. Jamur yang merugikan manusia adalah....(C1)
- a. *Saccharomyces cerevisiae* d. *Penicillium chrysogenum*
b. *Penicillium camemberti* e. *Aspergillus oryzae*
c. *Tinea versicolor*
21. Jika spesies jamur belum diketahui reproduksi seksualnya maka jamur tersebut akan dimasukkan dalam kelompok..(C2)
- a. *Ascomycota* c. *Oomycota* e. *Deuteromycota*
b. *Zygomycota* d. *Myxomycota*
22. Ektomikoriza terjadi jika hifa jamur masuk ke dalam bagian tubuh inang hingga ke bagian....(C2)
- a. Epidermis c. Endodermis e. Mesodermis
b. Pembuluh pusat d. Korteks
23. Jamur yang berperan dalam proses pembuatan kecap adalah....(C1)
- a. *Aperigillus flavus* d. *Roselina arcuata*
b. *Aperigillus oryzae* e. *Volvarella volvaceae*
c. *Aperigillus sojae*
24. Jamur yang bersimbiosis dengan alga hijau membentuk lumut kerak yang dapat dijadikan indikator ekologi adalah....(C2)
- a. Oomycota c. Ascomycota e. Deuteromycota
b. Zygomycota d. Basidiomycota
25. Jamur yang mendapat julukan khamir raja dan berperan dalam pembentukan roti atau alkohol ialah....(C2)
- a. *Rhodotula rubra* d. *Lactobacillus lactis*
b. *Saccharomyces cerevisiae* e. *Candida albicans*
c. *Rhizophus oryza*