

**PENGARUH BAITUL MAL WATTAMWIL (BMT) AS'ADIYAH
TERHADAP PEMBERDAYAAN EKONOMI MASYARAKAT DI
KECAMATAN TEMPE KABUPATEN WAJO**



Skripsi

Diajukan untuk Memenuhi Salah Satu Syarat Memperoleh
Gelar Sarjana Ekonomi Islam Jurusan Ekonomi Islam
Fakultas Syariah dan Hukum
UIN Alauddin Makassar

Oleh
AMBO DALLE
NIM. 10200109005

**FAKULTAS SYARIAH DAN HUKUM
UNIVERSITAS ISLAM NEGERI (UIN) ALAUDDIN
MAKASSAR
2013**

PERNYATAAN KEASLIAN SKRIPSI

Dengan penuh kesadaran, penyusun yang bertandatangan di bawah ini menyatakan bahwa skripsi ini benar adalah hasil karya penyusun sendiri. Jika di kemudian hari terbukti bahwa skripsi ini merupakan duplikat, tiruan, plagiat atau dibuat oleh orang lain, sebagian atau seluruhnya, maka skripsi dan gelar yang diperoleh batal demi hukum.

Samata, 10 April 2013

Penyusun

AMBO DALLE
NIM. 10200109005

PERSETUJUAN PEMBIMBING

Pembimbing penulisan skripsi Saudara, Nama: **Ambo dalle**, Nim: **10200109005**, Mahasiswa Jurusan Ekonomi Islam pada Fakultas Syariah dan Hukum UIN Alauddin Makassar, setelah dengan seksama meneliti dan mengoreksi skripsi yang bersangkutan dengan judul “**PENGARUH BAITUL MAL WATTAMWIL (BMT) As’adiyah TERHADAP PEMBERDAYAAN EKONOMI MASYARAKAT DI KECAMATAN TEMPE KABUPATEN WAJO**”. Memandang bahwa skripsi telah memenuhi syarat-syarat ilmiah dan dapat disetujui untuk diajukan kesidang munaqasyah.

Demikian Persetujuan ini diberikan untuk diproses lebih lanjut.

Samata, 10 April 2013

Pembimbing I

Pembimbing II

Drs. Mukhtar Lutfi, M.Pd.
NIP. 19640706199102 1 001

Drs. Urbanus Uma Leu, M.Ag.
NIP. 195881231199203 1 017

PENGESAHAN SKRIPSI

Skripsi yang berjudul, “Pengaruh Baitul m l wattamwil (BMT) As’adiyah Terhadap Pemberdayaan Ekonomi Masyarakat di Kecamatan Tempe Kabupaten Wajo” disusun oleh Ambo Dalle, NIM : 10200109005, mahasiswa Jurusan Ekonomi Islam pada Fakultas Syariah dan Hukum UIN Alauddin Makassar, telah diuji dan dipertahankan dalam sidang *munaqasyah* yang diselenggarakan pada hari.....,tanggal....., dinyatakan telah dapat diterima sebagai salah satu syarat untuk memperoleh gelar sarjana Ekonomi Islam (EI), dengan beberapa perbaikan.

Samata,02 April 2013

DEWAN PENGUJI :

Ketua : (.....)

Sekretaris : (.....)

Munaqisy I : (.....)

Munaqisy II :.....(.....)

Pembimbing I : Drs. MukhtarLutfi, M.Pd. (.....)

Pembimbing II: Drs. Urbanus Uma Leu, M.Ag. (.....)

Diketahui Oleh :
Dekan Fakultas Syariah dan Hukum
UIN Alauddin Makassar,

Prof. Dr. H.Ali Parman, M.A.
NIP.19570414198603 1 003

KATA PENGANTAR

“Bismillahirrahmanirrahim”

Dengan menyebut nama Allah Swt yang mahapengasih dan mahapenyayang. Segala puji bagi Allah Swt Tuhan semesta alam. Tiada kata yang mampu mewakili rasa syukur atas segala nikmat yang tercurah selam ini. Nikmat Iman, nikmat ilmu, nikmat kesehatan, nikmat kasih sayang dan begitu banyak nikmat Allah SWT yang jika dituangkan dalam sebuah tulisan maka niscaya tidak akan cukup air lautan untuk menjadikannya dan tak akan cukup pepohonan di bumi ini untuk menjadikannya.

Salawat dan salam senantiasa curah kepada Junjungan Nabi Muhammad SAW, keluarga dan para sahabatnya, Nabi akhir zaman yang tiada lagi nabi setelahnya.

Selama menuntut ilmu di Universitas Islam Negeri Alauddin Makassar, tak henti-hentinya Allah SWT melimpahkan beragam nikmatnya dan dibawah bimbingan para pendidik akhirnya penulis berhasil menyelesaikan skripsi ini sebagai salah satu syarat untuk meraih gelar Sarjana Ekonomi Islam pada Fakultas Syariah dan Hukum. Doa dan dukungan dari kedua orang tua, saudara serta rekan-rekan selama ini semakin memberi semangat untuk terus menuntut ilmu di jalan Allah Swt. Semoga ilmu yang diamanahkan ini dapat berguna bagi saya dan menjadi maslahat bagi orang lain sebagai wujud rasa syukur dan pertanggung jawaban penulis di sisi Allah Swt.

Ucapan dan terima kasih serta penghargaan yang sebesar-besarnya saya haturkan kepada:

1. Kedua orang tua penulis yang sangat penulis cintai, ayahanda H.Bohari dan Ibunda Hj.Normawati. Kepada mereka penulis haturkan penghargaan teristimewa dan ucapan terima kasih yang tulus. Mereka yang dengan penuh kasih sayang dan kesabaran serta pengorbanan mengasuh, membimbing, dan mendidik, disertai doa yang tulus kepada penulis. kakakku H.Suriadi, Hj. Indo Asse, Hj.BahiraH.Hafid, H.Hasbullah, Hj.Herianti. H.Bustanun. Hj.SittiRaodahsertaadikku Muh.Ridwan, juga kepada keluarga besar dari Ayahanda dan Ibunda Terima Kasih atas doa, kasih sayang, motivasi selama penulis melaksanakan studi.
2. Prof. Dr. H. A. Qadir Gassing HT, M.S., selaku Rektor UIN Alauddin Makassar, para pembantu Rektor, dan seluruh staf UIN Alauddin Makassar yang telah memberikan pelayanan maksimal kepada penulis.
3. Prof. Dr. H.Ali Parman, M.A. selaku Dekan Fakultas Syariah dan Hukum, dan para pembantu dekan Fakultas Syariah dan Hukum.
4. Dr. H. Muslimin Kara. S.Ag.,M.Ag. selaku Ketua Jurusan Ekonomi Islam dan Rahmawati Muin, S.Ag.,M.Ag selaku sekretaris Jurusan Ekonomi Islam.
5. Drs. Mukhtar Lutfi, M.Pd. selaku Pembimbing I dan Drs. Urbanus Uma Leu, M.Ag. selaku Pembimbing II, yang banyak meluangkan waktunya untuk memberikan bimbingan, petunjuk, nasehat, dan motivasi hingga terselesaikannya penulisan skripsi ini.
6. Ahkam Jayadi SH,MH. selaku penguji I dan Saiful, SE, M.SA,AK selaku penguji II yang meluangkan waktunya untuk menguji sekaligus membimbing penulis untuk memenuhi syarat memperoleh gelar S1

7. Para dosen Fakultas Syariah dan Hukum UIN Alauddin Makassar, dengan segala jerih payah dan ketulusan dalam membimbing dan memandu perkuliahan, sehingga memperluas wawasan keilmuan penulis.
8. Para staf Tata Usaha di lingkungan Fakultas Syariah dan Hukum UIN Alauddin Makassar yang telah banyak membantu penulis dalam penyelesaian administrasi selama perkuliahan dan penyelesaian skripsi ini.
9. Kepala perpustakaan dan segenap staf Perpustakaan Pusat UIN Alauddin Makassar yang telah menyiapkan literatur dan memberikan kemudahan untuk dapat memanfaatkan secara maksimal demi penyelesaian skripsi ini.
10. Sahabat-sahabatku sepesantren Moek, La cippank, Ical Ali Fasyah klikers, kunding alias Arvin yang sangat gagah, addank Se' Ibonk Latai, Kahar dan yang paling terpenting dan terakhir La Moncos Si mulut seksi terima kasih karena masih salam ini memberikan motivasi kepada penulis dan mudah-mudahan selamanya kita masih bisa kumpul untuk bercanda tawa.
11. Anak HMBP (Himpunan Mahasiswa Bawah Pohon) yakni, Khusnul Khatimah, Nuratika, Ameliah Indah Bulan, Kasmiah dan yang terakhir Nur Hudaya Munir terima kasih atas kerja samanya dan selalu mengingatkan penulis apabila khilaf dan terima kasih juga atas kesabarannya menghadapi penulis yang begitu jail.
12. Terima kasih kepada Izzahatifah alias Monyong yang selama ini telah mendampingi penulis menyelesaikan aktifitasnya seharian dan terima kasih atas kesabaran yang begitu besar menghadapi penulis yang begitu egois dan keras kepala.
13. Rekan-rekan mahasiswa KKN Profesi angkatan ke 3, posko III, panji, Anca, jus, Jum dan Posko II, jack, irna, mila dan yang paling terpenting dan paling rempong

yaitu bajang, terima kasih yang dimana selalu memberikan semangat kepada penulis dalam menyusun skripsi ini.

14. Rekan-rekan Kepmi Bone Komisariat Latenriruwa, Himpunan Pelajar Mahasiswa Wajo (HIPERMAWA), dan Forum Komunikasi Mahasiswa As'adiyah (FKMA).

15. Rekan-rekan Mahasiswa Jurusan Ekonomi Islam yang selalu memberikan semangat kepada penulis dalam menyusun skripsi ini.

Akhirnya, dengan lapang dada penulis mengharapkan masukan, saran dan kritikan-kritikan yang bersifat membangun demi kesempurnaan skripsi ini. Kepada Allah SWT jualah, penulis panjatkan doa, semoga bantuan dan ketulusan yang telah diberikan, senantiasa bernilai ibadah di sisi Allah swt., dan mendapat pahala yang berlipat ganda.
Amin

Makassar, 26Maret 2013

Ambo Dalle Bohari

DAFTAR ISI

	Halaman
HALAMAN JUDUL	i
HALAMAN PERNYATAAN KEASLIAN SKRIPSI.....	ii
PERSETUJUAN PEMBIMBING	iii
HALAMAN PENGESAHAN	iv
KATA PENGANTAR	v
DAFTAR ISI	ix
DAFTAR TABEL	xi
ABSTRAK.....	xii
BAB I PENDAHULUAN	
A. LatarBelakang	1
B. RumusanMasalah	5
C. Definisi Operasional dan Ruangan Lingkup Penelitian	5
D. Tujuan dan Manfaat Penelitian.....	7
E. Garis-garis Besar Isi Skripsi	7
BAB II TINJAUAN PUSTAKA	
A. Pengertian BMT (BaitulMaalwatTamwil).....	9
B. Sejarah Berdirinya BaitulMaalwatTamwil (BMT).	14
C. Tujuan dan Fungsi BMT	17
D. Prinsip Operasional BMT	18
E. Mendirikan BMT	20
F. Faktor-faktor Yang Diasumsikan Mempengaruhi Pemberdayaan Ekonomi Masyarakat Kecamatan Tempe Kabupaten Wajo Terhadap Baitulm l wattamwil (BMT) As'adiyah.....	21
G. Kerangka Berfikir	26
BAB III METODOLOGI PENELITIAN	
A. Waktu dan Lokasi Penelitian.....	28
B. Jenis Penelitian.....	28
C. Populasi dan Sampel.....	29
D. Desain Penelitian	30
E. Teknik Pengumpulan Data.....	31
F. Variabel Penelitian	33
G. Teknik Analisa Data.....	34
H. Uji Validasi dan Reliabilitas.....	36
BAB IV HASIL PENELITIAN DAN PEMBAHASAN	
A. Hasil Penelitian:	
1. Sejarah Berdirinya BMT As'adiyah Kec. Tempe Kab. Wajo.....	39
B. Deskripsi Karakteristik Nasabah	52
C. Pembahasan Hasil Penelitian:	
1. faktor-faktor yang mempengaruhi pemberdayaan	

ekonomimasyarakatKecamatan Tempe Kabupaten WajoterhadapBaitulm lwattamwil (BMT) As'adiyah.....	54
2. Efektifitaspemberdayaanekonomimasyarakat Kecamatan Tempe KabupatenWajomelalui Baitulm lwattamwil (BMT) As'adiyah.....	64
D. Hasil Uji Validasi dan Realibitas	
1. Hasil Uji validasi.....	66
2. Hasil Uji Realibitas.....	70
BAB V PENUTUP	
A. Kesimpulan.....	72
B. Saran	73

DAFTAR PUSTAKA

LAMPIRAN-LAMPIRAN

DAFTAR RIWAYAT HIDUP

DAFTAR TABEL

- Tabel 4.1** Distribusi Nasabah berdasarkan Umur
- Tabel 4.2** Distribusi Nasabah berdasarkan jenis kelamin
- Tabel 4.3** Distribusi Nasabah Berdasarkan Pendidikan Terakhir
- Tabel 4.4** Distribusi Nasabah Berdasarkan Status Pekerjaan
- Tabel 4.5** Rekapitulasi Jawaban Responden Pada Variabel Pemberdayaan (Y)
- Tabel 4.6** Rekapitulasi Jawaban Responden Pada Variabel Keuntungan (X_1)
- Tabel 4.7** Rekapitulasi Jawaban Responden Pada Variabel Kemudahan (X_2)
- Tabel 4.8** Rekapitulasi Jawaban Responden Pada Variabel Aksesibilitas (X_3)
- Tabel 4.9** Rekapitulasi Jawaban Responden Pada Variabel Religiulitas (X_4)
- Tabel 4.10** Rekapitulasi Jawaban Responden Pada Variabel Keamanan (X_5)
- Tabel 4.11** Rekapitulasi Jawaban Responden
- Tabel 4.12** Hasil Uji Validasi Variabel Keuntungan (X_1)
- Tabel 4.13** Hasil Uji Validasi Variabel Kemudahan (X_2)
- Tabel 4.14** Hasil Uji Validasi Variabel Aksesibilitas (X_3)
- Tabel 4.15** Hasil Uji Validasi Variabel Religiulitas (X_4)
- Tabel 4.16** Hasil Uji Validasi Variabel Keamanan (X_5)
- Tabel 4.17** Hasil Uji Validasi Variabel Pemberdayaan (Y)
- Tabel 4.18** Hasil Uji Realibilitas Variabel Penelitian

ABSTRAK

Nama : Ambo Dalle Bohari
Nim : 10200109005
Fakultas / Jurusan : Syariah dan Hukum/ Ekonomi Islam
Judul : Pengaruh Baitulm l wattamwil (BMT) As'adiyah Terhadap Pemberdayaan Ekonomi Masyarakat di Kecamatan Tempe Kabupaten Wajo

Skripsi ini membahas tentang Pengaruh Baitulm l wattamwil (BMT) As'adiyah Terhadap Pemberdayaan Ekonomi Masyarakat di Kecamatan Tempe Kabupaten Wajo. Pokok masalah yang diangkat dalam penelitian ini adalah Apa sajakah faktor-faktor yang mempengaruhi pemberdayaan ekonomi masyarakat Kecamatan Tempe Kabupaten Wajo terhadap Baitul m l wattamwil (BMT) As'adiyah dan Bagaimana efektifitas pemberdayaan ekonomi masyarakat Kecamatan Tempe Kabupaten Wajo melalui Baitul m l wattamwil (BMT) As'adiyah.

Tujuan dalam penelitian ini adalah untuk mengetahui faktor-faktor yang mempengaruhi pemberdayaan ekonomi masyarakat serta efektifitas pemberdayaan ekonomi masyarakat Kecamatan Tempe Kabupaten Wajo melalui Baitul m l wattamwil (BMT) As'adiyah.

Dalam penelitian ini, penulis menggunakan metode kuantitatif dan mengumpulkan data melalui riset kepustakaan dan riset lapangan dengan teknik penyebaran kuesioner dan observasi. Adapun yang menjadi populasi dalam penelitian ini adalah nasabah Baitul m l wattamwil (BMT) As'adiyah Kecamatan Tempe Kabupaten Wajo sebanyak 1000 orang, dengan sampel sebanyak 50 orang.

Hasil penelitian menunjukkan bahwa faktor-faktor yang mempengaruhi pemberdayaan ekonomi masyarakat Kecamatan Tempe Kabupaten Wajo terhadap Baitul m l wattamwil (BMT) keuntungan, kemudahan, aksesibilitas, religiusitas, keamanan dan pemberdayaan.

Selain itu efektifitas pemberdayaan ekonomi masyarakat melalui BMT As'adiyah Kecamatan Tempe Kabupaten Wajo berpengaruh secara signifikan atau positif terhadap perekonomian masyarakat Kecamatan Tempe Kabupaten Wajo.

Dengan demikian implikasi dari penelitian ini adalah diharapkan agar BMT As'adiyah Kecamatan Tempe Kabupaten Wajo lebih meningkatkan lagi kinerja mutud dan pelayanannya kepada masyarakat sehingga hubungan antara BMT As'adiyah dan masyarakat Kecamatan Tempe Kabupaten Wajo terus mengalami kemajuan dan kesejahteraan masyarakat.

BAB I

PENDAHULUAN

A. Latar Belakang

Seiring digulirkannya sistem perbankan syariah pada pertengahan tahun 1990-an di Indonesia, beberapa Lembaga Keuangan Syariah (LKS) tumbuh dan berkembang pesat di Indonesia. Lembaga Keuangan Syariah mempunyai kedudukan yang sangat penting sebagai lembaga ekonomi berbasis syariah ditengah proses pembangunan nasional. Berdirinya Lembaga Keuangan Syariah (LKS) merupakan implementasi dari pemahaman umat Islam terhadap prinsip-prinsip muamalat dalam hukum ekonomi Islam, selanjutnya direfresentasikan dalam bentuk pranata Ekonomi Islam.

Baitul m l wattamwil (BMT) merupakan lembaga ekonomi Islam yang dibangun berbasis keumatan, sebab dibentuk untuk masyarakat. Dari segi jumlah Baitul m l wattamwil (BMT) merupakan lembaga keuangan syariah yang paling banyak apabila dibandingkan dengan lembaga-lembaga keuangan syariah lainnya.¹

Akhir Oktober 1995 diseluruh Indonesia telah berdiri lebih dari 300 Baitul m l wattamwil (BMT), dan masing-masing Baitul m l wattamwil (BMT) melayani 100-150 pengusaha kecil/bawah.² Kehadiran Baitul m l wattamwil (BMT) di Indonesia, selain ditujukan untuk meningkatkan taraf hidup dan

¹ Hendri Suhendi, dkk, *Baitul m l wattamwil (BMT) dan Bank Islam*, (Bandung, Pustaka Bani Quraisy, 2004). Cet, 1, h. 5

² Baihaqi Abd. Majid dan Saifuddin A. Rasyid (ed), *Paradigma Baru Ekonomi Kerakyatan Sistem Syariah, Perjalanan, Gagasan dan Gerakan BMT di Indonesia*, (Jakarta PINBUK, 2000), h. 289

kesejahteraan masyarakat di bidang ekonomi, juga memiliki misi penting bagi pemberdayaan usaha kecil dan menengah di wilayah kerjanya. hal ini didasarkan kepada visi Baitul m l wattamwil (BMT) dalam pembangunan ekonomi hendaknya dibangun dari bawah melalui kemitraan usaha.³

Sebagai lembaga ekonomi yang berbasis keumatan atau Baitul m l wattamwil (BMT) yang berupaya memainkan peranannya sesuai dengan ketentuan hukum yang ditetapkan pemerintah bagi penyelenggaraan lembaga keuangan berdasarkan prinsip Syariah. Undang-Undang No. 7/ 1992 tentang perbankan (Undang-Undang No 10/ 1998) dan Peraturan Pemerintah No. 72/1992 tentang Bank berdasarkan prinsip bagi hasil telah memberikan peluang positif bagi Baitul m l wattamwil (BMT) untuk beroperasi secara proporsional.⁴

Eksistensi Lembaga Keuangan Syariah seperti Baitul m l wattamwil (BMT), jelas memiliki arti penting bagi pembangunan ekonomi berwawasan Islam. Hal ini didasarkan kepada alasan berikut: *pertama*, secara filosofis, Baitul m l wattamwil (BMT) merupakan lembaga keuangan yang secara teoritis dan praktis mengacu kepada prinsip-prinsip ekonomi syariah dengan tetap berpedoman kepada al-Quran dan sunnah. *Kedua*, secara institusional, Baitul m l wattamwil (BMT) merupakan lembaga keuangan yang mampu memberikan solusi bagi pemberdayaan usaha kecil dan menengah serta menjadi inti kekuatan ekonomi yang berbasis kerakyatan dan sekaligus menjadi penyangga utama sisten perekonomian yang berbasis nasional. *Ketiga*, sarana yuridis, kedudukan Baitul m l wattamwil (BMT) memiliki landasan hukum yang cukup kuat, yang mengacu

³ Hendri Suhendi, dkk. *BMT dan Bank Islam* (Bandung, Pustaka Bani Quraisy, 2004),h. 5

⁴ Muhammad Syafe'I Antonio, *Bank Islam: Dari Teori ke Praktek* (Jakarta, Gema Insani Press, 2001), h. 25

kepada Undang-Undang No.7/1997 tentang perbankan (Kini Undang-Undang no.10/1998), dimana Baitul m 1 wattamwil (BMT) dapat menyelenggarakan usaha pelayanan dan jasa keuangan dalam skala kecil dan menengah.⁵

Meskipun dari segi keberadaan dan peranan lembaga keuangan Syariah mengalami perkembangan yang cukup pesat yang ditandai dengan banyak berdirinya lembaga keuangan yang secara operasional menggunakan prinsip bagi hasil (*Mudharabah*) atau dikenal dengan prinsip syariah, namun dari segi sosialisasi system ekonomi syariah mengenai wawasan dan pengetahuan tentang ekonomi syariah umumnya hanya dikalangan akademisi dan praktisi lembaga keuangan syariah saja, sedangkan masyarakat bawah belum tentu mengenal dan memahaminya secara jelas, terutama masyarakat yang di dalam lingkungannya telah berdiri sebuah Baitul m 1 wattamwil (BMT). Padahal ekonomi Syariah merupakan sistem ekonomi yang lebih memberikan daya tawar positive, bukan hanya dari aspek hukum (syariah), tetapi juga bisa menjadi sistem ekonomi alternatif yang dapat mendukung proses percepatan pembangunan ekonomi di Indonesia

Berkaitan dengan eksistensi Baitul m 1 wattamwil (BMT) yang berdiri di lingkungan masyarakat yang bertujuan ingin memperkenalkan kepada masyarakat pada umumnya dan para pengusaha kecil khususnya. Selan itu, untuk memperkenalkan sistem *Mudharabah* kepada masyarakat untuk menjauhkan masyarakat dari sitem riba.

⁵ *ibid.*,h.25

Mudharabah adalah suatu akad jual beli di mana penjual ataupun bank syariah menyatakan harga pokok penjualan dan keuntungan kepada pembeli atau nasabah dan telah disepakati oleh kedua belah pihak yang melakukan akad. Adapun landasan hukum dari Murabahah yang terdapat dalam Qs. Al baqarah: 275:

... وَأَحَلَّ اللَّهُ الْبَيْعَ وَحَرَّمَ الرِّبَا...^ق

Artinya ;

... “Padahal Allah telah menghalalkan jual beli dan mengharamkan riba”

...(QS. Al-Baqarah : 275)

Ayat di atas sangat jelas bahwa Allah SWT telah menghalalkan Jual beli dan mengaramkan riba, karena jual beli merupakan kegiatan yang tidak terlepas dalam kegiatan masyarakat sehari-hari untuk memenuhi kebutuhannya. Dalam perbankan syariah dikenal dengan produk mudharabah dan pada produk ini jauh dari praktek riba.

Mudharabah juga disebutkan dalam hadits sebagai berikut:

بْنُ صُهَيْبٍ عَنْ أَبِيهِ قَالَ: قَالَ رَسُولُ اللَّهِ صَلَّى اللَّهُ عَلَيْهِ وَسَلَّمَ ثَلَاثٌ

فِيهِنَّ الْبَرَكَةُ الْبَيْعُ إِلَى أَجَلٍ وَالْمُقَارَضَةُ وَأَخْلَاطُ الْبُرِّ بِالشَّعِيرِ لِلْبَيْعِ

“Dan shalih bin Suhaib r.a bahwa Rasulullah, “tiga hal yang di dalamnya terdapat keberkahan yaitu: jual beli tangguh, muqharadah (mudharabah) dan

mencampur gandum dengan tepung untuk keperluan rumah bukan untuk dijual (H.R Ibnu Majah).

Berdasarkan pembahasan diatas maka penulis tertarik untuk mengetahui seberapa besar pengaruh suatu Baitul m l wattamwil (BMT) yang berdiri di suatu yayasan Islam seperti pada Pengurus Besar Pondok pesantren As'adiyah terhadap pemberdayaan ekonomi masyarakat Kecamatan Tempe Kabupaten Wajo, maka penulis tertarik untuk mengangkat topik pembahasan tentang “Pengaruh Baitul m l wattamwil (BMT) As'adiyah terhadap Pemberdayaan Ekonomi Masyarakat di Kecamatan Tempe Kabupaten Wajo”

B. Rumusan Masalah

Berdasarkan uraian latar belakang di atas maka dapat dirumuskan suatu rumusan masalah sebagai berikut:

1. Sejauh manakah faktor-faktor yang mempengaruhi pemberdayaan ekonomi masyarakat Kecamatan Tempe Kabupaten Wajo terhadap Baitul m l wattamwil (BMT) As'adiyah?
2. Bagaimana efektifitas pemberdayaan ekonomi masyarakat Kecamatan Tempe Kabupaten Wajo melalui Baitul m l wattamwil (BMT) As'adiyah?

C. Defenisi Operasional dan Ruang Lingkup Penelitian

Untuk menghindari salah pengertian dalam memahami judul penelitian ini, maka perlu memberikan pengertian terhadap kata yang dianggap penting.

Pengaruh adalah daya yang ada atau timbul dari sesuatu (orang, benda) yang ikut membentuk watak, kepercayaan atau perbuatan seseorang⁶

Menurut Nurul Huda dan Mohamad Heykal “Baitul Mal wat Tamwil (BMT) merupakan suatu lembaga yang terdiri dari dua istilah, yaitu baitul maal dan baitul tamwil”. Baitul mal lebih mengarah pada usaha-usaha pengumpulan dan penyaluran dana yang nonprofit, seperti: zakat, infaq, dan sedekah. Adapun baitul tanwil sebagai usaha pengumpulan dan penyaluran dana komersial.⁷

Menurut Kamus Besar Bahasa Indonesia “Pemberdayaan adalah proses, cara, perbuatan memberdayakan”.⁸

Ekonomi adalah ilmu mengenai asas-asas produksi, distribusi, dan pemakaian barang serta kekayaan (seperti hal keuangan, perindustrian, dan perdagangan).⁹

Menurut Endarmoko “Masyarakat adalah bangsa, populasi, publik, rakyat, kekerabatan, komunitas dan kelompok”.¹⁰

Kata ekonomi masyarakat dapat disatukan dan membentuk definisi yaitu ekonomi yang mengacu pada peningkatan kemakmuran dan kesejahteraan rakyat.¹¹

⁶ Tim Penyusun Kamus Pusat Bahasa. *Kamus Besar Bahasa Indonesia*, ed. 3. (Jakarta: Balai Pustaka, 2005), h. 849

⁷ Nurul Huda dan Mohamad Heykal. *Lembaga Keuangan Islam: Tinjauan Teoritis dan Praktis*. (Jakarta: Kencana, 2010) h. 365

⁸ Tim Penyusun Kamus Pusat Bahasa. *Kamus Besar Bahasa Indonesia*, ed. 3. (Jakarta: Balai Pustaka, 2005) h. 242

⁹ *Ibid.*, h.287

¹⁰ Eko Endarmako. *Tesaurus Bahasa Indonesia*. (Jakarta: Gramedia Pustaka Utama, 2006), h.407

¹¹ Tim Penyusun Kamus Pusat Bahasa. *Kamus Besar Bahasa Indonesia*, ed. 3. (Jakarta: Balai Pustaka, 2005),h.287

Berdasarkan pengertian di atas, dapat disimpulkan bahwa pengaruh Baitul m 1 wattamwil (BMT) As'adiyah terhadap pemberdayaan ekonomi masyarakat ialah pengaruh yang ditimbulkan oleh Baitul m 1 wattamwil (BMT) As'adiyah terhadap kemakmuran kelompok masyarakat Kecamatan Tempe Kabupaten Wajo yang menjadi anggota (nasabah) Baitul m 1 wattamwil (BMT) As'adiyah.

D. Tujuan dan Manfaat Penelitian

1. Tujuan Penelitian ini ialah:
 - a. Untuk mengetahui apa saja faktor-faktor yang mempengaruhi pemberdayaan ekonomi masyarakat Kecamatan Tempe Kabupaten Wajo terhadap Baitul m 1 wattamwil (BMT) As'adiyah.
 - b. Untuk mengetahui efektifitas pemberdayaan ekonomi masyarakat Kecamatan Tempe Kabupaten Wajo melalui Baitul m 1 wattamwil (BMT) As'adiyah?
2. Manfaat Penelitian adalah:
 - a. Sebagai bahan rujukan bagi peneliti maupun pembaca yang ingin mengetahui BMT As'adiyah Kecamatan Tempe Kabupaten Wajo.
 - b. Penelitian ini diharapkan menjadi bahan evaluasi dan koeksi terhadap lembaga, institusi yang menghimpun dana dari nasabah agar menjadi masukan atau saran demi terciptanya kerjasama tanpa ada unsur paksaan serta penerapan unsur kehatia-hatian.

E. Garis-garis Besar Isi Skripsi

Untuk memperoleh gambaran keseluruhan isi dalam skripsi ini, maka penulis memaparkan garis-garis besarnya sebagai berikut:

BAB I merupakan bab pendahuluan yang mencakup tentang latar belakang masalah, rumusan masalah, definisi operasional dan ruang lingkup pembahasan, tujuan dan kegunaan penelitian, dan diakhiri dengan garis-garis besar isi skripsi.

BAB II merupakan bab Tinjauan teoritis meliputi pengertian pengertian Baitul m 1 wattamwil (BMT), sejarah berdirinya Baitul m 1 wattamwil (BMT), Organisasi serta visi dan misi Baitul m 1 wattamwil (BMT), usaha-usaha Baitul m 1 wattamwil (BMT), prinsip operasional Baitul m 1 wattamwil ((BMT) serta cara kerja Baitul m 1 wattamwil (BMT).

BAB III merupakan bab yang memuat tentang metodologi penelitian yang terdiri dari : jenis penelitian, sumber data, teknik pengumpulan data, teknik pengolahan data, teknik analisa data serta hasil penelitian.

BAB IV merupakan bab yang berisi hasil penelitian dan pembahasan yang terdiri dari gambaran Baitul m 1 wattamwil (BMT) As'adiyah Kecamatan Tempe Kabupaten Wajo, faktor-faktor yang mempengaruhi pemberdayaan ekonomi masyarakat Kecamatan Tempe Kabupaten Wajo terhadap Baitul m 1 wattamwil (BMT) As'adiyah dan efektifitas pemberdayaan ekonomi masyarakat Kecamatan Tempe Kabupaten Wajo melalui Baitul m 1 wattamwil (BMT) As'adiyah?

BAB V ini merupakan bab penutup yang memuat tentang kesimpulan dan saran-saran dari penulis untuk pengembangan penelitian selanjutnya serta diakhiri dengan daftar pustaka.

BAB II

TINJAUAN TEORITIS TENTANG BAITUL MAL WA TAMWIL (BMT) DAN PEMBERDAYAAN EKONOMI MASYARAKAT

A. Pengertian BMT (Baitul Maal wat Tamwil)

Baitul Mal Wa Tamwil(BMT) dalam Bahasa Arab merupakan gabungan dari *Baitul mal* dan *baitul tamwil*. *Baitul mal* berarti rumah harta atau tempat harta. Sementara *baitul tamwil* artiya rumah pembiayaan.

Baitul mal lebih mengarah pada usaha-usaha pengumpulan dan penyaluran dana-dana non profit seperti zakat, infaq, dan sedekah. sedangkan *baitul tamwil* adalah usaha-usaha pengumpulan dan penyaluran dana komersial.¹

Menurut Makhalul ‘Ilmi, secara istilah pengertian *baitul m l* adalah lembaga keuangan berorientasi sosial keagamaan yang kegiatan utamanya menampung serta menyalurkan harta masyarakat berupa *zakat, infak, shodaqoh* (ZIS) berdasarkan ketentuan yang telah ditetapkan Al Qur’an dan sunnah Rasul Nya, dan pengertian dari *baitul tamwil* adalah lembaga keuangan yang kegiatannya menghimpun dana masyarakat dalam bentuk tabungan (simpanan) maupun deposito dan menyalurkan kembali ke masyarakat dalam bentuk pembiayaan berdasarkan prinsip syariah melalui mekanisme yang lazim dalam dunia perbankan.²

¹Muslimin Kara,dkk. *Pengantar Ekonomi Islam*. (Makassar: Alauddin Press, 2009), h.56

²MakhalulIlmi, *TeoridanPraktekLembagaMikroKeuanganSyariah*, (Yogyakarta, UII Press, 2002), h.64.

Sedangkan menurut Muhammad, pengertian *baitul maal* adalah suatu badan yang bertugas mengumpulkan, mengelola serta menyalurkan *zakat, infak*, dan *shodaqoh* yang bersifat *social oriented*, dan *baitut tamwil* adalah suatu lembaga yang bertugas menghimpun, mengelola serta menyalurkan dana untuk suatu tujuan *profit oriented* (keuntungan) dengan bagi hasil (*qiradh/mudharabah, syirkah/musyarakah*), jual beli (*bai'u bitsaman ajil/angsur, murabahah /tunda*) maupun sewa (*al-al-ijarah*).³

Dengan demikian BMT sesungguhnya merupakan lembaga yang bersifat sosial keagamaan sekaligus komersial. BMT menjalankan tugas sosialnya dengan cara menghimpun dan membagikan dana masyarakat dalam bentuk *zakat, infaq*, dan *shodaqoh (ZIS)* tanpa mengambil keuntungan. Disisi lain ia mencari dan memperoleh keuntungan melalui kegiatan kemitraan dengan nasabah baik dalam bentuk penghimpunan, pembiayaan, maupun layanan-layanan pelengkapanya sebagai suatu lembaga keuangan Islam.

Dilihat dari bangunan suatu kelompok, maka BMT tidak berbeda dari ormas Islam lainnya kecuali pada bidang geraknya secara ekonomis dan bisnis keuangan. Mulai dari tujuan, asas dan landasan, visi dan misi BMT, semuanya terlihat sebagai organisasi keuangan orang Islam pada umumnya. Visi BMT adalah semakin meningkatnya kualitas ibadah anggota BMT sehingga mampu berperan sebagai wakil pengabdian Allah memakmurkan kehidupan anggota pada khususnya dan umat manusia pada umumnya. Misi BMT adalah membangun dan

³Muhammad Ridwan, *Manajemen Baitul Maal Watamwil*, (Yogyakarta, UII Press, 2004), h.16.

mengembangkan tatanan perekonomian dan struktur masyarakat madani yang adil dan makmur berlandaskan syariah dan ridho Allah SWT.⁴

Pada awal konsepnya, BMT mempertegas ciri utamanya sebagai lembaga yang berorientasi bisnis dan bukan lembaga sosial. Akan tetapi ia bergerak juga untuk penyaluran dan penggunaan zakat, infaq, dan sadaqoh; ditumbuhkan dari bawah berlandaskan peran serta masyarakat disekitarnya, milik bersama masyarakat kecil-bawah dan kecil dari lingkungan BMT itu sendiri, bukan milik seseorang atau orang dari luar masyarakat itu. Ciri khasnya meliputi etos kerja bertindak proaktif (*service excellence*) dan menjemput bola kepada calon anggota dan anggota; pengajian rutin secara berkala tentang keagamaan dan kemudian tentang bisnis..⁵

Secara kelembagaan BMT didampingi atau didukung Pusat Inkubasi Bisnis Usaha Kecil (PINBUK). PINBUK sebagai lembaga primer karena mengemban misi yang lebih luas, yakni menetaskan usaha kecil⁶

Dalam prakteknya PINBUK menetaskan BMT dan pada gilirannya BMT menetaskan usaha kecil. Keberadaan BMT merupakan representasi dari kehidupan masyarakat dimana BMT itu berada, dengan jalan ini BMT mampu mengakomodir kepentingan ekonomi masyarakat.

Peran umum BMT yang dilakukan adalah melakukan pembinaan dan pendanaan yang berdasarkan sistem syari'ah. Peran ini menegaskan arti penting

⁴PINBUK, *Pedoman Cara Pembentukan BMT*, (Jakarta, PT.Bina Usaha Indonesia), h.2-3

⁵*Ibid*, hal. 4-5

⁶M. Dawam Raharjo, *PerspektifDklarasiMakkah, MenujuEkonomi Islam*,(Mizan, Bandung, 1989), h.431

prinsip-prinsip syari'ah dalam kehidupan ekonomi masyarakat. Sebagai lembaga keuangan syariah yang bersentuhan langsung dengan kehidupan masyarakat kecil yang serba kekurangan baik di bidang ilmu pengetahuan atau materi, maka BMT mempunyai tugas penting dalam mengemban misi keislaman dalam segala aspek kehidupan masyarakat.

Oleh karena itu, selain berfungsi sebagai lembaga keuangan, BMT juga bisa berfungsi sebagai lembaga ekonomi. BMT juga bertugas menghimpun dana dari masyarakat (anggota BMT) dan menyalurkan dana pada masyarakat (anggota BMT) sebagai lembaga ekonomi, BMT juga berhak melakukan kegiatan ekonomi, seperti perdagangan, industri dan pertanian.

Atas landasan pengertian itu, maka BMT memiliki ciri-ciri utama sebagai berikut:⁷

1. Berorientasi bisnis, mencari laba bersama, meningkatkan pemanfaatan ekonomi paling banyak untuk anggota dan lingkungannya
2. Bukan lembaga sosial tapi dimanfaatkan untuk mengefektifkan penggunaan zakat, infaq, dan shadaqah bagi kesejahteraan orang banyak
3. Ditumbuhkan dari bawah berlandaskan peran serta masyarakat disekitar
4. Milik bersama masyarakat kecil bawah dan kecil lingkungan BMT itu sendiri, bukan milik orang seorang atau orang diluar masyarakat itu.

Selain ciri utama diatas, BMT juga memiliki ciri khas sebagai berikut:

⁷A. Djazuli, dkk., *Lembaga-lembaga Perekonomian Ummat* (Sebuah Pengenalan), (Jakarta: Raja Grafindo, 2002). h. 184

1. Staf dan karyawan BMT bertindak aktif, dinamis, berpandangan produktif. Tidak menunggu tetapi menjemput nasabah, baik sebagai penyeter dana maupun sebagai penerima pembiayaan usaha.
2. Kantor dibuka dalam waktu tertentu dan ditunggu oleh sejumlah staf yang terbatas, karena sebagian besar staf harus bergerak dilapangan untuk mendapatkan nasabah penyeter dana, memonitor dan mensupervisi usaha nasabah.
3. BMT mengadakan pengajian rutin secara berkala yang waktu dan tempatnya biasanya di madrasah, masjid dan mushalla. Ditentukan dengan kegiatan nasabah dan anggota BMT. Selain pengajian biasanya dilanjutkan dengan perbincangan bisnis dari para nasabah BMT.
4. Manajemen BMT diselenggarakan secara profesional dan islami.

Dari uraian di atas dapat disimpulkan bahwa ketata *BMT-an* harus dirumuskan secara sederhana sehingga akan lebih mudah untuk didirikan. Artinya, lembaga keuangan non perbankan ini harus dirumuskan secara sederhana agar dapat ditangani dan dimengerti oleh para nasabah yang sebageian besar berpendidikan rendah dan menengah. aturan-aturan dan mekanisme BMT dibuat dengan lentur, efisien dan efektif sehingga memudahkan nasabah untuk memanfaatkan fasilitasnya. Selain itu, kebijakan yang diambil BMT hendaknya berkaitan dengan kepentingan mendasar para anggota. Hal ini perlu dilakukan agar pihak-pihak yang terlibat terus termotivasi agar terus membina dan mengembangkan lebih lanjut.

B. Sejarah Berdirinya Baitul Maal wat Tamwil (BMT)

Cikal bakal BMT berawal dengan berdirinya lembaga keuangan *Baitut Tamwil* Teknosa di Bandung dan *Baitu Tamwil* “Ridlo Gusti” di Jakarta awal tahun 80-an. Namun kedua lembaga ini tidak berkembang baik dan akhirnya berhenti beroperasi.

Sejarah BMT dilanjutkan dengan berdirinya *Baitul Maal wat Tamwil* (BMT) Bina Insan Kamil di Jakarta pada awal tahun 1992. Lembaga ini dapat berkembang dengan baik dan kini memiliki ribuan anggota penabung. Pada tahun itu juga beroperasi Bank Muamalat Indonesia (BMI), cikal bakal perkembangan perbankan syariah di Indonesia.

Setelah berdirinya Bank Muamalat Indonesia (BMI) timbul peluang untuk mendirikan bank-bank yang berprinsip syariah. Operasionalisasi BMI kurang menjangkau usaha masyarakat kecil dan menengah, maka muncul usaha untuk mengatasi hambatan operasionalisasi di daerah.⁸

Disamping itu di tengah-tengah kehidupan masyarakat yang hidup serba berkecukupan muncul kekhawatiran akan timbulnya pengikisan akidah. Pengikisan akidah ini bukan hanya dipengaruhi dari aspek syiar islam tetapi juga dipengaruhi oleh lemahnya ekonomi masyarakat.⁹

⁸Muslimin Kara, dkk. *Pengantar Ekonomi Islam*. (Makassar: Alauddin Press, 2009),h.57

⁹*Ibid.*,h.57

Di lain pihak, beberapa masyarakat harus menghadapi rentenir lintah darat. Maraknya rentenir di tengah-tengah masyarakat semakin terjerumus pada masalah ekonomi yang tidak menentu. Besarnya pengaruh rentenir terhadap perekonomian masyarakat tidak lain karena tidak adanya unsur-unsur yang akomodatif dalam menyelesaikan masalah yang masyarakat hadapi. Oleh karena itu, BMT diharapkan mampu berperan lebih aktif dalam memperbaiki kondisi ini.¹⁰

Dengan keadaan tersebut keberadaan BMT setidaknya mempunyai beberapa peran¹¹:

- 1) Menjauhkan masyarakat dari praktek ekonomi non syariah. Aktif melakukan sosialisasi ditengah masyarakat tentang arti penting sistem ekonomi islam. Hal ini bisa dilakukan dengan pelatihan-pelatihan mengenai cara-cara bertransaksi yang islami, misalnya: supaya ada bukti transaksi, dilarang curan dalam meninmbang barang, jujur dalam konsumen dan sebagainya.
- 2) Melakukan pembinaan dan pendanaan usaha kecil. BMT harus bersifat aktif dalam menjalankan fungsinya sebagai lembaga keuangan mikro, misalnya dengan jalan pendampingan, pembinaan, penyuluhan, dan pengawasan terhadap usaha-usaha nasabah atau masyarakat umum.
- 3) Melepaskan ketergantungan pada rentenir, masyarakat yang masih tergantung dengan rentenir disebabkan rentenir mampu memenuhi

¹⁰Ibid.,h.57

¹¹Ibid.,h.57-58

keinginan masyarakat dalam memenuhi dana dengan segera. Maka BMT harus mampu melayani masyarakat lebih baik misalnya seluas tersedia dana setiap saat, birokrasi yang sangat sederhana dan lain sebagainya.

- 4) Menjaga keadilan ekonomi masyarakat dengan distribusi yang merata.

3. Organisasi BMT

Untuk memperlancar tugas BMT, maka diperlukan struktur yang mendeskripsikan alur kerja yang harus dilakukan oleh personil yang ada dalam BMT tersebut. Struktur organisasi BMT meliputi, musyawarah Anggota pemegang simpanan pokok, dewan syariah, Pembina manajemen, manajer, pemasaran, kasir dan pembukuan.¹²

Adapun tugas dari masing-masing struktur di atas adalah sebagai berikut: musyawarah anggota pemegang simpanan pokok memegang kekuasaan tertinggi dalam memutuskan kebijakan-kebijakan makro BMT. Dewan syariah, bertugas mengawasi dan menilai operasionalisasi BMT. Pembina manajemen, bertugas untuk membina jalannya BMT dalam merealisasikan programnya. Manajer bertugas menjalankan amanat musyawarah anggota BMT dan memimpin BMT dalam merealisasikan programnya. Sedangkan pemasaran bertugas untuk merealisasikan programnya dan mengelola produk-produk BMT. Kasir bertugas

¹² Ibid.,h.58

melayani nasabah dan pembukuan bertugas untuk melakukan pembukuan atas asset dan omzet BMT.¹³

Dalam struktur standar dari PINBUK, musyawarah anggota pemegang simpanan pokok melakukan koordinasi dengan dewan syariah dan pembina manajemen dalam mengambil kebijakan-kebijakan yang akan dilakukan oleh manajer. Manajer memimpin keberlangsungan BMT. Tanwil terdiri dari pemasaran kasir dan pembukuan, sedangkan anggota dan nasabah berhubungan dengan maal, pemasaran, kasir dan pembukuan.¹⁴

C. Tujuan dan Fungsi BMT

BMT merupakan usaha bisnis yang bersifat mandiri, ditumbuh kembangkan dengan swadaya dan dikelola secara professional, serta berorientasi untuk kesejahteraan anggota dan masyarakat lingkungannya. BMT bertujuan¹⁵:

1. Meningkatkan kualitas usaha ekonomi untuk kesejahteraan anggota pada khususnya dan masyarakat pada umumnya.
2. Mewujudkan gerakan pembebasan anggota dan masyarakat dari belenggu rentenir, jerat kemiskinan dan ekonomi ribawi.
3. Mewujudkan gerakan pemberdayaan meningkatkan kapasitas dalam kegiatan ekonomi riil dan kelembagaannya menuju tatanan perekonomian yang makmur dan maju.

¹³ Ibid., h.58-59

¹⁴ Ibid.,h.59

¹⁵ BMT Sebagian Alternatif Model Lembaga Keuangan Mikro (LKM), (Jakarta: PINBUK),h.10

4. Dan mewujudkan gerakan keadilan membangun struktur masyarakat madani yang adil berkemakmuran, berkemajuan, serta berkeadilan berlandaskan syariah dan ridha Allah SWT

Dalam rangka pencapaian tujuan, BMT berfungsi¹⁶:

1. Mengidentifikasi, memobilisasi, mengorganisir, mendorong dan mengembangkan potensi serta kemampuan ekonomi anggota, kelompok usaha anggota muamalat daerah kerjanya.
2. Mempertinggi kualitas SDM anggota dan kelompok usaha anggota muamalat menjadi lebih professional dan islami sehingga semakin utuh dan tangguh menghadapi tantangan global.
3. Menggalang mengorganisir potensi masyarakat dalam rangka meningkatkan kesejahteraan anggota.

D. Prinsip Operasional BMT

Dalam menjalankan usahanya BMT tidak jauh dengan BPR syariah, yakni menggunakan 3 prinsip:

¹⁶ Ibid.,h.10

1. Prinsip bagi hasil

Dengan prinsip ini ada pembagian hasil dari pemberi pinjaman dengan BMT.

- a. Al-Mudharabah
- b. Al-Musyarakah
- c. Al- Muzara'ah
- d. Al-Musaqah

2. Sistem Jual Beli

Sistem ini merupakan suatu cara jual beli yang dalam pelaksanaannya BMT mengangkat nasabah sebagai agen yang diberi kuasa melakukan pembelian barang atas nama BMT, dan kemudian bertindak sebagai penjual, dengan menjual barang yang telah diberinya tersebut dengan ditambah mark-up. Keuntungan BMT nantinya dibagi kepada penyedia dana.

- a. Bai' al-Murabahah
- b. Bai' al-Salam
- c. Bai' al-Istishah
- d. Bai' al-Bitsaman Ajil

3. Sistem Non Profit

Sistem yang sering disebut sebagai pembiayaan kebajikan ini merupakan pembiayaan yang bersifat sosial dan non komersial. Nasabah cukup mengembalikan pokok pinjaman saja.

a. Al-Qordhul Hasan

E. Mendirikan BMT

1. Modal Pendirian BMT

BMT dapat didirikan dengan modal awal sebesar Rp. 20.000.000,- (dua puluh juta rupiah) atau lebih. Namun demikian jika terdapat kesulitan dalam mengumpulkan modal awal, dapat dimulai dengan modal Rp. 10.000.000,- (sepuluh juta rupiah) bahkan Rp. 5.000.000,- (lima juta rupiah)

Modal awal ini dapat berasal dari satu atau beberapa tokoh masyarakat setempat, yayasan, kas masjid atau BAZIS setempat, namun sejak awal anggota pendiri BMT harus terdiri antara 20 sampai 44 orang, ini diperlukan agar BMT menjadi milik masyarakat setempat.

2. Badan Hukum Setempat

BMT dapat didirikan dalam bentuk kelompok swadaya masyarakat atau koperasi.

- 1) KSM adalah kelompok swadaya masyarakat dengan mendapat surat keterangan operasional dari PINBUK (Pusat Inkubasi Bisnis Usaha Kecil)
- 2) Koperasi serba usaha atau koperasi syariah

3) Koperasi simpan pinjam syariah (KSP-S)

3. Tahap Pendiri BMT

Adapun tahap-tahap yang perlu dilakukan dalam pendirian BMT adalah sebagai berikut:

- 1) Pemrakarsa membentuk panitia penyiapan pendirian BMT (P3B) di lokasi seperti jemaah masjid, pesantren, desa miskin, kelurahan, kecamatan atau lainnya
- 2) P3B mencari modal awal atau modal perangsang sebesar Rp. 5.000.000,- sampai Rp.10.000.000,- atau lebih besar mencapai Rp. 20.000.000,-, untuk segera memulai langkah operasional. Modal awal ini dapat berasal dari perorangan, lembaga, yayasan, BAZIZ, pemda atau sumber-sumber lainnya.

B. Faktor-faktor Yang Diasumsikan Mempengaruhi Pemberdayaan Ekonomi Masyarakat Kecamatan Tempe Kabupaten Wajo Terhadap Baitul m l wattamwil (BMT) As'adiyah

1. Keuntungan

Bank syariah merupakan lembaga keuangan syariah, yang berorientasi pada keuntungan¹⁷. Pengertian keuntungan dalam *kamus besar bahasa indonesia* adalah hal mendapat untung (laba), kebahagiaan, dan manfaat¹⁸.

¹⁷ Muhammad, *Manajemen dana Bank Syariah*, Ed. I, (cat.II; Yogyakarta: Ekonisia, 2005), h.101

¹⁸ Departemen Pendidikan Nasional, Op.cit. h.83

Untuk memperoleh keuntungan, berbagai cara dilakukan. Bank sebagai bisnis keuangan dalam mencari keuntungan juga memiliki cara tersendiri. Dalam praktik perbankan di Indonesia dewasa ini terdapat dua model dalam mencari keuntungan yaitu bank yang berdasarkan prinsip konvensional dan berdasarkan prinsip syariah. Keuntungan utama bagi bank yang berdasarkan prinsip konvensional adalah berdasarkan bunga yang telah ditentukan sedangkan pada bankj syariah adalah berdasarkan prinsip bagi hasil yang telah ditetapkan¹⁹.

Berdasarkan penjelsan tersebut di atas maka dapat disimpulkan bahwa keuntungan dapat mempengaruhi pemberdayaan ekonomi masyarakat dalam memilih BMT As'Adiyah Kec. Tempe Kab. Wajo.

2. Kemudahan

Faktor terpenting dalam memilih bank adalah kemudahan transaksi. Di era informasi saat ini semua informasi datang dan pergi dengan sangat cepat. Transaksi perbankan dapat terjadi di mana saja dan kapan saja²⁰. Pengertian kemudahan dalam *kamus besar bahasa indonesia*, adalah hal (sifat) mudah dan keadaan mudah. Sesuatu yang dapat mempermudah dan memperlancar usaha²¹.

Berdasarkan penjelsan tersebut di atas maka dapat disimpulkan bahwa kemudahan dapat mempengaruhi masyarakat dalam memilih BMT As'Adiyah Kec. Tempe Kab. Wajo.

¹⁹ Kasmir, op.cit., h.36

²⁰ <http://Perusahaan.web.id/badan-Usaha/Kemudahan-Transaksi-Perbankan>.
Diakses tanggal 11 maret 2013

²¹ Departemen Pendidikan Nasional, Jakarta, 2002, cet.2. h 1249

3. Akseibilitas

Pengertian kata *accessible* (dapat diakses) dalam *the world book dictionary*, adalah *easy to reach or to get at*, (mudah dicapai atau ditemukan) dan *accessibility* (akseibilitas) adalah *the condition of being to reach or to get at* (keadaan yang mudah dicapai atau ditemukan). Sedangkan pengertian akseibilitas dalam *kamus besar bahasa indonesia*, adalah hal yang dapat diakses. Selanjutnya, pengertian akseibilitas dalam ensiklopedia bebas wikipedia bahasa indonesia, adalah derajat kemudahan yang dicapai oleh orang terhadap suatu objek, pelayanan ataupun lingkungan²².

Salah satu cara utama untuk menempatkan sebuah perusahaan jasa lebih unggul daripada pesaingnya ialah dengan memberikan pelayanan yang lebih bermutu dibandingkan dengan memberikan pelayanan yang lebih bermutu dibandingkan dengan para pesaingnya. Para peneliti menyusun daftar faktor utama yang menjadi penentu mutu jasa, mereka mendapati bahwa para konsumen mempunyai kriteria yang pada dasarnya identik dengan beberapa jenis jasa, salah satu kriteria tersebut adalah akses yaitu jasa harus mudah dijangkau dalam lokasi yang mudah dicapai pada saat yang tidak merepotkan dan cepat²³.

Sehingga dapat disimpulkan bahwa akseibilitas adalah suatu kemudahan untuk mendapatkan suatu tempat atau pelayanan atau suatu lingkungan, serta

²² Wikipedia Bahasa Indonesia, "Akseibilitas", *Enciclopedia Bebas*, Dikutip Dari: <http://www.wikipedia.co.id>, Diakses Tanggal 18 Mei 2012

²³ *Ibid.*, h.107

tingkat aksesibilitas dapat mempengaruhi minat masyarakat untuk mendatangi suatu objek, pelayanan ataupun lingkungan.

Berdasarkan penjelasan tersebut di atas maka dapat disimpulkan bahwa aksesibilitas dapat mempengaruhi masyarakat dalam memilih BMT As'Adiyah Kec. Tempe Kab. Wajo

4. Religiulitas

Pengertian religiosity (religiusitas) dalam the world book dictionary, adalah affection of religious feeling (kasih sayang yang berhubungan dengan perasaan agama). Sedangkan pengertian religiusitas dalam *kamus besar bahasa indonesia*, adalah pengabdian terhadap agama, kesalehan²⁴.

Agama menunjuk pada aspek formal yang berkaitan dengan aturan dan kewajiban sedangkan religiusitas menunjukkan aspek religi yang dihayati oleh individu dalam hati. Adi subroto dalam arta 2007 menjelaskan bahwa manusia religius adalah manusia yang struktur mental dan keseluruhannya tetap diarahkan pada pencipta mutlak, memuaskan dan yang tertinggi yaitu Tuhan. Sedangkan menurut Nurcholish Madjid religiusitas seseorang adalah tingkah lakunya yang dibentuk oleh kepercayaannya kepada kegaiban atau alam gaib, yaitu kenyataan-kenyataan supra empiris²⁵.

Dari paparan di atas, bila dipadukan maka dapat disimpulkan bahwa religiusitas adalah penghayatan dan pengamalan individu terhadap ajaran agama atau kepercayaan yang dianut yang membawa pada perasaan keyakinan dan menghasilkan tindakan.

²⁴ Departemen Pendidikan Nasional, Op.cit., h.944

²⁵ Nurcholish madjid, Islam Kemoderenan Dan Ke Indonesiaan., h.134

Berdasarkan penjelasan tersebut di atas maka dapat disimpulkan bahwa religisitas mempengaruhi masyarakat memilih BMT As'Adiyah Kec. Tempe Kab. Wajo

5. Keamanan

Kebutuhan dan tujuan dalam konteks perilaku konsumen mempunyai perana yang sangat penting karena motivasi timbul disebabkan adanya kebutuhan yang belum terpenuhi dan tujuan yang ingin dicapai. Kebutuhan menunjukkan kekurangan yang dialami seseorang pada suatu tertentu. Kebutuhan dipandang sebagai penggerak atau pembangkit perilaku, artinya jika kebutuhan akibat kekurangan itu muncul, maka individu lebih peka terhadap usaha motivasi para konsumen. Salah satu kebutuhan konsumen yang paling utama adalah keamanan yang berkenaan dengan kelangsungan hisap fisik dan kewanitaan²⁶.

Keamanan adalah bebas dari bahaya, gangguan, tidak mengandung resiko dan tenteram. Selanjutnya pengertian keamanan dalam ensiklopedia bebas wikipedia bahasa indonesia, adalah keadaan bebas dari bahaya yang berhubungan kejahatan, segala bentuk kecelakaan, dan lain-lain.

Adapun macam-macam keadaan bahaya yang diungkapkan oleh jimly asshiddiqie, antara lain²⁷:

²⁶ Nugroho J. Setiadi, op.cit., h.102

²⁷ Jimly Asshiddiqie, Hukum Tata Negara Darurat, Ed.i, (Jakarta: PT Rajagrafindo Persada, 2007), h.68-69

- a. Keadaan bahaya karena kerusuhan sosial yang menimbulkan ketegangan sosial yang menyebabkan fungsi-fungsi pemerintahan tidak berfungsi sebagaimana mestinya.
- b. Keadaan bahaya karena terjadinya bencana alam atau kecelakaan yang dahsyat yang menimbulkan kepanikan dan ketegangan.
- c. Keadaan-keadaan bahaya lainnya yang berhubungan dengan kejahatan.

erdasarkan penjelasan tersebut di atas bahwa keamanan dapat mempengaruhi masyarakat dalam memilih BMT As'Adiyah Kec. Tempe Kab. Wajo.

C. Kerangka berfikir

Berdasarkan telaah pustaka di atas, maka dapat disusun suatu kerangka berfikir seperti yang disajikan dalam gambar berikut ini:

Gambar 2.1

Kerangka Berfikir

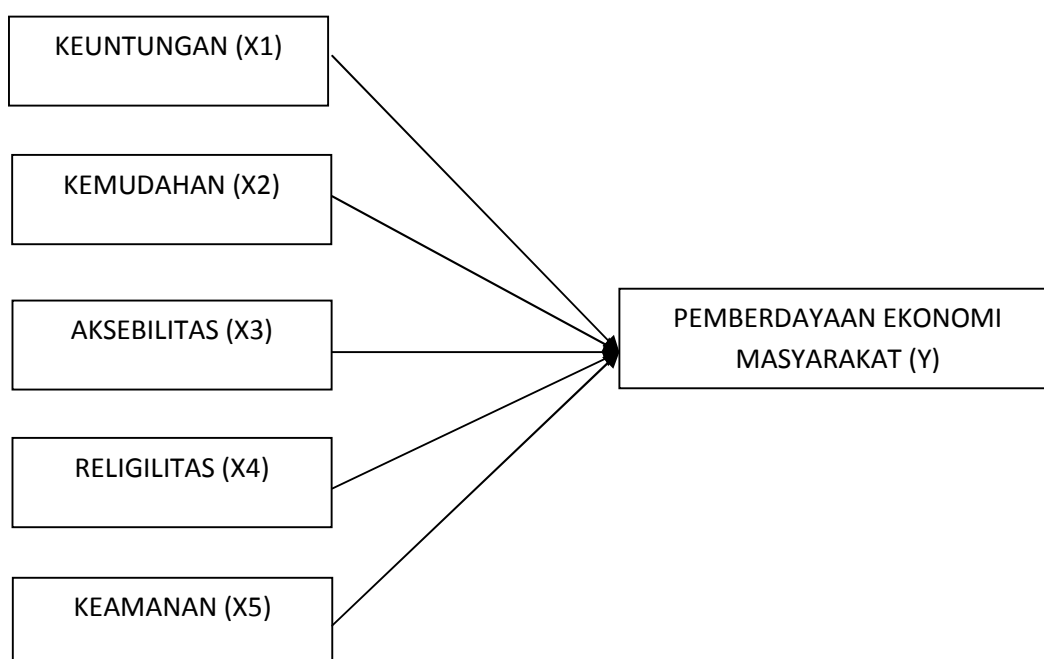

Model penelitian yang disajikan di atas menjelaskan bahwa variabel keuntungan (X1), Kemudahan (X2), Aksesibilitas (X3), Religiulitas (X4), dan Keamanan (X5) berpengaruh terhadap variabel Pemberdayaan ekonomi masyarakat (Y).

BAB IV

HASIL ANALISIS DAN PEMBAHASAN

A. Hasil Penelitian

1. Sejarah Berdirinya BMT As'adiyah Kec. Tempe Kab. Wajo

BMT As'adiyah Kecamatan Tempe Kabupaten Wajo lahir berdasarkan tuntutan dan animo masyarakat yang ingin menjadi BMT sebagai wadah untuk mengembangkan usaha ekonomi syariah dalam rangka meningkatkan kesejahteraan. Dengan tuntutan dan animo tersebut. Pengurus yayasan As'adiyah/PB. As'adiyah sengkang terdorong mendirikan sebuah lembaga keuangan islam untuk mengembangkan usaha ekonomi syariah dalam rangka meningkatkan kesejahteraan umat pada umumnya dan pondok pesantren As'adiyah pada khususnya.

Setelah melakukan pengkajian yang cukup, maka pada hari ahad tanggal 19 Rabiul Awal 1422 H. Bertepatan pada tanggal 10 juni 2001 M. Diadakan rapat atas kuasa pengurus Yayasan As'adiyah/PB. As'adiyah Sengkang untuk membicarakan pembentukan BMT As'adiyah dengan pendiri utama Yayasan As'adiyah/PB. As'adiyah Sengkang dengan modal penyertaan awal Rp. 10.000.000,- (sepuluh juta rupiah) dan ditetapkan 50 orang sebagai anggota pendiri dengan modal penyertaan awal masing-masing Rp. 500.000,- (lima ratus ribu rupiah). Di samping itu, juga ditetapkan bahwa rapat atas kuasa Yayasan As'adiyah/PB. As'adiyah selaku pendiri utama ditunjuk untuk pertama kalinya menjadi pengurus BMT As'adiyah Sengkang.

Setelah itu, pendiri utama dan anggota pendiri bersama dengan pengurus BMT As'adiyah yang terpilih beberapa kali mengadakan rapat. Namun akhirnya pada rapat yang ke-5 kalinya telah berhasil merumuskan merupakan pedoman operasional BMT As'adiyah Kec. Tempe Kab. Wajo.

Pada hari Selasa tanggal 21 Agustus 2001 BMT As'adiyah Kec. Tempe Kab. Wajo diresmikan oleh Bupati Wajo Drs. H. Naharuddin Tinilu disaksikan oleh Pengurus Besar As'adiyah dan Badan Pengurus Harian Yayasan As'adiyah Sengkang. Pengurus PINBUK Provinsi Sulawesi Selatan serta tokoh-tokoh masyarakat yang ada di kota Sengkang. Dengan peresmian tersebut, maka BMT As'adiyah secara resmi beroperasi di jalan Jenderal Sudirman Sengkang untuk menjalankan usaha yang berbasis ekonomi kerakyatan dan berpolakan syariah dalam menggali dan menumbuh kembangkan serta memperdayakan ekonomi lemah terhadap himpitan sistem spekulasi dan praktek-praktek ribawi atau rentenir.¹

Dalam sejarah perjalanan BMT As'adiyah Kec. Tempe Kab. Wajo mulai dari awal berdirinya samapai saat ini, telah berhasil membuka dua unit pelayanana yakni BMT As'adiyah Unit 443 yang mulai beroperasi pada hari sabtu tanggal 02 Februari 2008 di jalan K.H.M As'aad Sengkang, dan BMT As'adiyah Unit 444 yang mulai beroperasi pada hari sabtu tanggal 02 Mei 2009 di jalan Veteran Sengkang. Namun beberapa bulan kemudian BMT

¹ Pengurus Lembaga Keuangan Islam Baitul Maal Wat Tamwil (BMT) As'adiyah Sengkang Kabupaten Wajo Sulawesi Selatan, *Profil, BMT As'adiyah Sengkang Kec. Tempe Kab. Wajo Sul-Sel Tahun 2012*, h. 1-36

As'adiyah Unit 444 di Pindahkan ke Jalan Bau Mahmud Sengkang. Kedua Unit tersebut, aliansi dengan Bank Muamalat Indonesia.

2. Visi dan Misi

Adapun visi BMT As'adiyah Kec. Tempe Kab. Wajo adalah “Berekonomi secara syariah bagian dari ibadah”.

Misi dari pada BMT As'adiyah Kec. Tempe Kab. Wajo adalah “Menerapkan prinsip-prinsip syariah dalam berekonomi, memberdayakan ekonomi umat dan mengorganisir keuangan umat berdasarkan prinsip syariah”.

Sejalan dengan visi dan misi tersebut, BMT As'adiyah dalam menjalankan usaha selalu berupaya agar tujuannya dapat tercapai. Adapun tujuan yang akan dicapai yaitu :

- a) Menyediakan pendanaan bagi umat islam yang sesuai dengna prinsip syariah sehingga kegiatan umat dapat terhindar dari praktek riba.²
- b) Menerapkan dan memasyarakatkan syariah islam dalam aktivitas ekonomi.
- c) Melakukan aktivitas ekonomi dengan jujur, komunikatif, dipercaya dan profesional untuk meningkat kesejahteraan anggota pada khususnya dan kemajuan umat pada umumnya.
- d) Mengarahkan potensik di keuangan umat untuk digunakan kepada pengusaha muslim pada khususnya dan untuk kemajuan umat islam pada umumnya.

² Ibid, h.35

- e) Menjadi BMT yang produktif dan sesuai prinsip syariah serta menjadi salah satu sumber pendanaan yang kuat dan prospektif bagi pondok pesantren As'adiyah.

3. Kondisi BMT As'adiyah Kec. Tempe Kab. Wajo

Kondisi BMT As'adiyah sampai pada akhir bulan Desember 2011 setelah tahun buku sebagai berikut :

- a) Jumlah pengelola saat ini : 35 Orang
- b) Jumlah pengurus saat ini : 5 Orang
- c) Total aset saat ini : Rp. 17.818.854.146,-
- d) Jumlah anggota yang sudah menabung sampai saat ini : 7.897 Orang
- e) Jumlah anggota pembiayaan yang sudah pernah terlayani : 4.977 Orang
- f) Total pembiayaan yang sudah diberikan anggota/nasabah pembiayaan sampai saat ini sebanyak : Rp. 381.994.311.563,-
- g) Total tabungan yang sudah pernah masuk dari anggota/nasabah sampai saat ini sebanyak : Rp.34.033.713.513,-
- h) Jumlah pemegang saham sampai saat ini sebanyak : 210 orang

BMT As'adiyah Kec. Tempe Kab. Wajo telah menjalin hubungan atau bermitra dengan beberapa lembaga yang mendukung kemajuan dan perkembangan BMT As'adiyah yaitu :

- a) Yayasan As'adiyah Kec. Tempe Kab. Wajo
- b) Yayasan Baitul Maal Wajo
- c) BPD Sul-Selbar Syariah Cabang Sengkang

- d) Bank Muamalat Indonesia (BMT) Makassar
- e) Bank Syariah Mandiri Cabang Sengkang
- f) Bank BNI Syariah Makassar
- g) Bank BRI Syariah Makassar
- h) Kementerian Negara Perumahan Rakyat RI melalui program Subsidi Perumahan Rakyat Syariah.
- i) PT Jamsostek (Persero) Makassar
- j) Asuransi Syariah Takatul Makassar
- k) Asuransi Syariah Mubarajah Makassar
- l) INKOPSYAH BMT – Jakarta
- m) PUSKOPSYAH Makassar
- n) BUNGKESMAS Makassar
- o) BMT se-Kab. Wajo

Dengan adanya hubungan kerja sama dengan lembaga tersebut, maka BMT As'adiyah Sengkang menjalankan kegiatan usaha dalam dua bentuk yaitu :

- a) Kegiatan bidang Usaha, Pengelolaan keuangan baik tabungan, pembiayaan dan ZIS, jual beli tanah perumahan, jual beli rumah, usaha lain yang menghasilkan keuntungan sesuai dengan yang telah ditargetkan.
- b) Kegiatan sektor Riil
- c) Pengadaan BTN di Watampone kabupaten Bone

- d) Pengadaan tanah perumahan di kota Sengkang dan di Samata Kabupaten Goa
- e) Mini Market, jual beli motor dan mobil bekas dan pembayaran listrik, telepon serta pulsa.
- f) Foto kopi dan percetakan serta soud sistem.³

Kegiatan-kegiatan tersebut, ada yang berbentuk kegiatan sosial dan ada pula yang berbentuk kegiatan ekonomi yaitu :

- a) Kegiatan Sosial
 - 1. Menerima dan menghimpun ZIS
 - 2. Menyalurkan dana ZIS
 - 3. Mengadakan pengajian ekonomi syariah
- b) Kegiatan Ekonomi
 - 1. Menghimpun dan memobilisasi dana
 - 2. Menyalurkan pembiayaan

Sementara dalam operasionalnya, kegiatan usaha BMT As'adiyah Kecamatan Tempe Kabupaten Wajo dilakukan dalam dua bentuk atau sistem yaitu sistem bagi hasil, sistem penetapan harga.

Untuk sistem penetapan harga berlaku untuk, barang dagangan, Barang produk jasa pelayanan, Jasa pelayanan.

³ Ibid, h.7

4. Struktur Organisasi BMT As'adiyah Kecamatan Tempe Kabupaten Wajo.

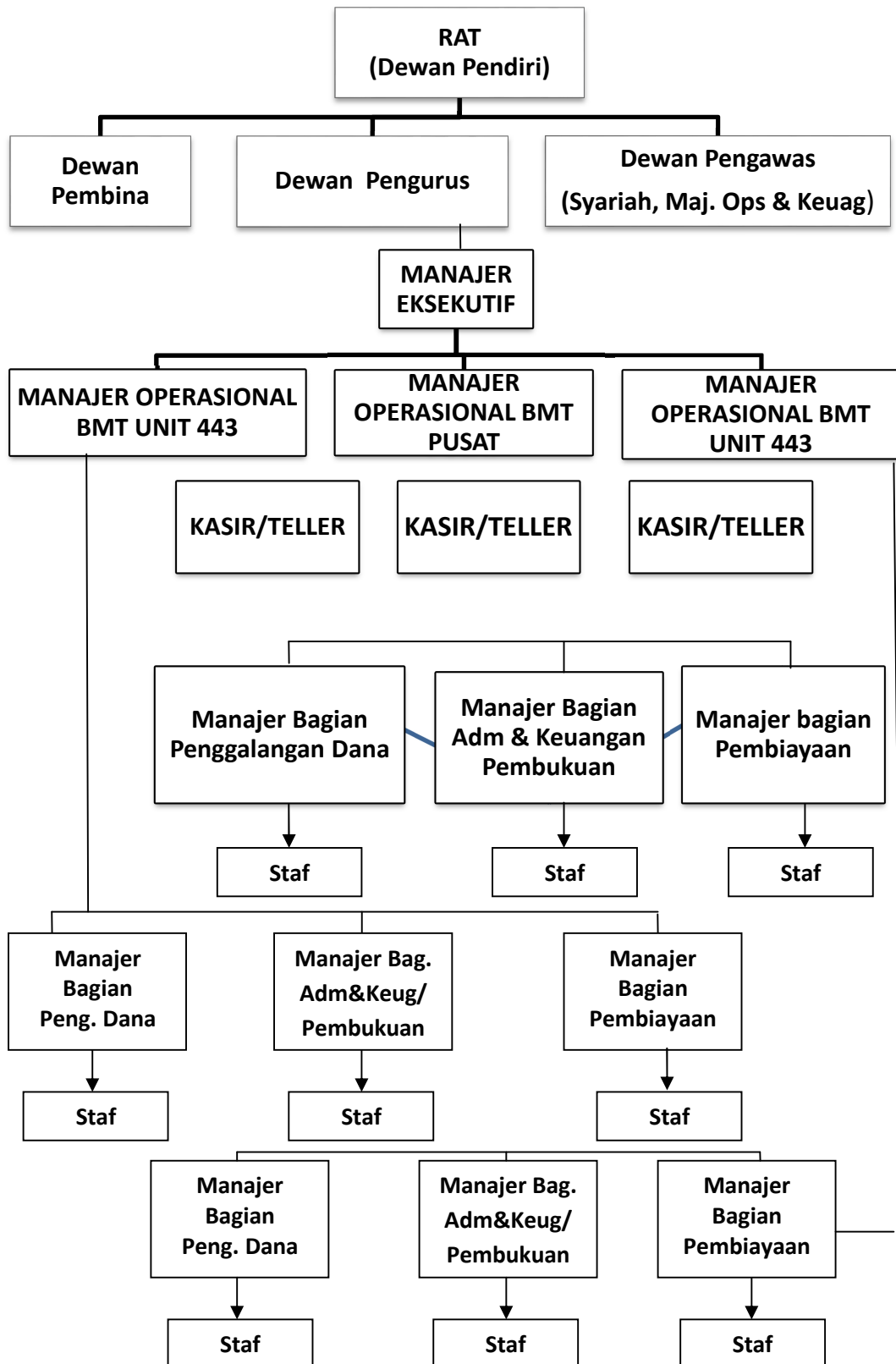

5. Uraian tugas dan tanggung jawab di BMT As'adiyah Kecamatan Tempe Kabupaten Wajo.

a. Ketua Pengurus

1. Menyelenggarakan RAT
2. Mengawasi dan Mengevaluasi kegiatan BMT As'adiyah

b. Sekretaris Pengurus

Mengagendakan acara pada kegiatan: Rapat pengurus, Rapat anggota, Peretemuan pengurus, Kunjungan pengurus ke instansi/lembaga

c. Bendahara Pengurus

1. Memberi masukan mengenai kinerja dari pengelola
2. Terkendalinya keputusan keuangan strategis

d. Anggota Pengurus

1. Memantau pelaksana tugas dan kewajiban pengelola
2. Memantau kehadiran pengelola dan mengevaluasi tingkat kehadirannya.
3. Memantau kinerja dan pelaksanaan target serta laporan penilai kinerja pengelola

e. Pengawas Syariah

1. Mengawasi jalannya kegiatan usaha BMT As'adiyah dan unit agar tetap berjalan sesuai prinsip syariah

2. Memberikan penilaian terhadap keputusan-keputusan kegiatan BMT As'adiyah dan unit berdasarkan prinsip syariah
 3. Mengawasi dan menjaga agar pelaksanaan operasional kegiatan BMT As'adiyah dan unit tidak menyimpan prinsip syariah.
- f. Manajer Eksekutif
1. Memimpin dan mengarahkan kegiatan yang dilakukan oleh BMT As'adiyah agar sesuai dengan tujuan dan kebijakan umum yang digariskan oleh pengurus
 2. Membuat kebijakan khusus sesuai dengan kebijakan umum yang digariskan oleh pengurus
- g. Manajer Operasional
1. Terselenggaranya pelayanan yang prima kepada nasabah/anggota BMT
 2. Mengevaluasi dan Menyelesaikan seluruh permasalahan yang berkaitan dengan operasional BMT
- h. Manajer bagian Penggalangan Dana
1. Membuat terobosan, mencari sumber-sumber dana alternatif
 2. Mencari pengembangan sumber tabungan yang lebih potensial
 3. Membuat/mengevaluasi produk-produk tabungan BMT As'adiyah agar sesuai dengan kebutuhan pasar/masyarakat.
- i. Staf Penggalangan Dana
1. Melakukan kegiatan penggalangan dana anggota/masyarakat
 2. Melakukan pembinaan anggota atau nasabah penabung

3. Mencari nasabah atau anggota penabung baru
- j. Manajer bagian pembiayaan
1. Membuat terobosan atau mencari nasabah pembiayaan baru
 2. Mencari pengembangan pembiayaan yang potensial
- k. Staf Pembiayaan
1. Melakukan pelayanan dan pembinaan kepada nasabah pembiayaan
 2. Menyusun rencana pembiayaan
 3. Menerima berkas pengajuan pembiayaan, melakukan survei dan analisis pembiayaan
- l. Kasir/teller
1. Memberikan pelayanan kepada nasabah baik penarikan maupun penyetoran
 2. Bertindak sebagai penerima uang dan juru bayar
 3. Menerima dan menghitung uang serta membuat bukti penerimaan
- m. Bagian Administrasi dan keuangan/Pembukuan
1. Mengagenda surat masuk dan surat keluar pada buku agenda surat masuk dan keluar.
 2. Mengarsipkan seluruh berkas surat menyurat dengan tertib dan benar.
- n. Satpam
1. Menjaga keamanan dan kebersihan di lingkungan kerja BMT As'adiyah
 2. Membuka dan menutup pintu kantor

3. Mengawasi dan selalu waspada terhadap kemungkinan tindak kejahatan.

6. Program kerja

BMT As'adiyah sebagai lembaga keuangan mikro syariah dalam menjalankan usaha penggalangan dana dan penyaluran pembiayaan kepada anggota atau para nasabah mendapat pengawasan dewan syariah agar sesuai dengan prinsip-prinsip syariah. Adapun produk yang ditawarkan kepada anggota atau nasabah yaitu :

1. Produk Tabungan

Produk tabungan yang ditawarkan sukarela oleh BMT As'adiyah kepada anggota atau nasabah yaitu :

- a. Tabunga sukarela yaitu tabungan anggota/nasabah yang dapat ditarik kapan saja sesuai dengan jenis dan ketentuannya. Tabungan ini ada dua macam yaitu :
- b. Tabungan sukarela dhomanah yaitutabungan anggota atau nasabah dengan akad titipan yang diperlukan sebagai simpanan biasa dan simpanan berjangka. Adapun jenisnya adalah tabungan as-zaman (berjangka). Tabungan tijarah (ummat). Tabungan tarbiyah (pendidikan), tabungan qurban, tabungan haji dan umroh, tabungan ZIS dan amal Jariah, tabungan titpan, tabungan sukarela mudharabbah yaitu tabungan anggota atau nasabah dengan akad bagi hasil.

- c. Wakaf tunai adalah tabungan anggota atau nasabah dengan mendapatkan bagi hasil, namun bagi hasil itu diserahkan kepada BMT As'adiyah untuk menyalurkan kepada kaum dhu'afa

2. Produk Pembiayaan

Adapun produk pembiayaan BMT As'adiyah Sengkang yang ditawarkan kepada anggota atau nasabah yaitu :

- a. Al-Bai Bitsaman Ajil (BBA), yaitu pembiayaan akad jual beli dengan pembayaran kembali (harga pokok dan keuntungannya) secara angsuran
- b. Al-Murabahah (MBA) yaitu pembiayaan akad jual beli dengan pembayaran kembali (harga pokok dan keuntungan) setelah jatuh tempo
- c. Al-Musyarakah (MSA) adalah pembiayaan dengan akad kerjasama (Syirkah) dimana BMT As'adiyah dan anggota atau nasabah membiayai usaha dengan penyertaan manajemen BMT As'adiyah di dalamnya.
- d. Al-Qordun Hasan, adalah pembiayaan yang tidak mengambil keuntungan dari anggota atau nasabah yang hanya mengembalikan pokok pinjaman sehingga biasa disebut pinjaman kebajikan.
- e. Al-Mudharabah (MDA), adalah pembiayaan dengan akad kerjasama dimana BMT As'adiyah dan anggota atau nasabah membiayai usaha tanpa penyertaan manajemen BMT As'adiyah.

- f. Ar-rahn (gadai Syariah), adalah menahan harta si peminjam sebagai jaminan atas pinjaman yang diterimanya dan pihak yang menahan memperoleh jaminan untuk mengembalikan kembali seluruh atau sebagai piutangnya.
- g. Al-Ijarah (sewa), adalah pembiayaan dengan sistem menarik sewa dimana BMT As'adiyah membiayai sewa barang/jasa kepada pemilik dan nasabah membayar dalam bentuk cicilan atau kesetoran kepada lembaga ditambah keuntungan sesuai yang disepakati.
- h. Jenis pembiayaan lainnya sesuai dengan prinsip-prinsip syariah.

Untuk mewujudkan program BMT As'adiyah maka dilakukan usaha layanan jasa keuangan kepada nasabah yang ada di wilayah kecamatan Tempe, Tanasito, Pammana, dan sekitar BMT yang dianggap layak dan aman, yang memiliki jenis usaha : (1) pertanian, (2) jasa, (3) percetakan, dan lain-lainnya.

Dengan demikian, untuk mewujudkan tujuan dan program BMT As'adiyah, maka kegiatan usaha yang dilakukan tidak terlepas dari apa yang telah disusun/ditetapkan yaitu :

1. Menggalakan usaha penghimpunan dana dan pembiayaan berdasarkan prinsip syariah.
2. Melaksanakan usaha-usaha sektor riil.

B. Deskripsi Karakteristik Nasabah

Karakteristik nasabah dapat diketahui berdasarkan distribusi responden yang terlihat dalam penelitian. Dalam penelitian ini responden seluruhnya berjumlah 50 orang dengan penelitian menurut karakteristik umur, jenis kelamin, pendidikan terakhir dan status pekerjaan diuraikan sebagai berikut :

a. Umur

Distribusi nasabah berdasarkan umur disajikan pada tabel berikut :

Tabel 4.1

Distribusi Nasabah berdasarkan Umur

Umur	Frekuensi	Presentase (%)
< 30 tahun	30	60%
31-40 tahun	13	26%
41- 50 tahun	5	10%
> 50 tahun	2	4%
Jumlah	50	100.00

Sumber : Data Primer diolah 2013

Berdasarkan tabel 4.1 di atas, dapat dilihat bahwa nasabah terbanyak berumur < 30 tahun sebanyak 30 orang (60%), umur 31 – 40 tahun sebanyak 13 orang (26%), umur 41- 50 tahun sebanyak 5 orang (10%) dan sisanya sebanyak 2 orang (4%) > 50 orang.

b. Jenis Kelamin

Distribusi nasabah berdasarkan jenis kelamin disajikan sebagai berikut :

Tabel 4.2

Distribusi Nasabah berdasarkan jenis kelamin

Jenis Kelamin	Frekuensi	Presentase (%)
Wanita	20	40%
Pria	30	60%
Jumlah	50	100,00

Sumber : Data Primer diolah 2013

Berdasarkan tabel 4.2. diatas dapat dilihat bahwa nasabah pria lebih banyak dari pada wanita yaitu nasabah pria 30 orang (60%) dan nasabah wanita 20 orang (40%).

c. Pendidikan Terakhir

Distribusi nasabah berdasarakan pendidikan terakhir disajikan pada tabel berikut :

Tabel 4.3

Distribusi Nasabah Berdasarkan Pendidikan Terakhir

Pendidkan Terakhir	Frekuensi	Presentase ((%)
SD	2	4%
SLTP	2	4%
SLTA	24	48%
DIPLOMA	3	6%
SARJANA	19	38%
Tidak pernah sekolah	-	-
Jumlah	50	100,00

Sumber : Data Primer diolah 2013

Berdasarkan table 4.3 diatas, dapat dilihat bahwa nasabah dengan pendidikan terakhir yaitu serjana sebanyak 19 orang (38%), Diploma sebanyak 3 orang (6%), SLTA sebanyak 24 orang (48%), SLTP sebanyak 2 orang (4%), dan yang terakhir SD sebanyak 2 orang (4%).

Tabel 4.4

Distribusi Nasabah Berdasarkan Status Pekerjaan

Status Pekerjaan	Frekuensi	Presentase ((%)
DOSEN/GURU/INSTRUKTUR	5	10%
PNS/TNI/POLRI	2	4%
MAHASISWA	10	20%
WIRASWASTA/PEDAGANG	30	60%
URT	3	6%
Lain-lain	-	-
Jumlah	50	100,00

Sumber : Data Primer diolah 2013

Berdasarkan tabel 4.4 di atas, dapat dilihat bahwa nasabah terbanyak memiliki pekerjaan sebagai wiraswata/pedagaang yaitu sebanyak 30 orang (60%), Mahasiswa sebanyak 10 (20%), Dosen/Guru/Instruktur sebanyak 5 orang (10%), URT sebanyak 3 orang (6%), dan sisanya 2 orang (4%) adalah PNS/TNI/POLRI.

C. Pembahasan Hasil Penelitian

1. Faktor-faktor yang mempengaruhi pemberdayaan ekonomi masyarakat Kecamatan Tempe Kabupaten Wajo terhadap Baitul m l wattamwil (BMT) As'adiyah.

Faktor-faktor yang mempengaruhi pemberdayaan ekonomi masyarakat dalam penelitian ini terdiri dari dua variabel yaitu variabel dependen (Y) dan independen (X). Variabel dependen (Y) terdiri dari pemberdayaan, sedangkan variabel independen (X) terdiri dari keuntungan, kemudahan, aksesibilitas, religiusitas dan keamanan. Variabel ini diukur berdasarkan skala likert dengan perincian skort sangat setuju = 5, setuju =4, kurang setuju= 3, tidak setuju = 2, sangat tidak setuju = 1, dan tidak memilih = 0 diuraikan sebagai berikut :

a. Pemberdayaan (Y)

Rekapitulasi jawaban responden pada variabel pemberdayaan (Y) disajikan pada tabel berikut:

Tabel 4.5

Rekapitulasi Jawaban Responden Pada Variabel Pemberdayaan (Y)

No	Pertanyaan	Jawaban	Jawaban Responden	
			Dalam Angka	Persentase
1	Pertanyaan 1	Sangat Tidak Setuju	0	0%
		Tidak Setuju	0	0%
		Kurang Setuju	0	0%
		Setuju	30	60%
		Sangat Setuju	20	40%
		Jumlah	50	100,00%
2	Pertanyaan 2	Sangat Tidak Setuju	0	0%
		Tidak Setuju	0	0%
		Kurang Setuju	5	10%
		Setuju	40	80%
		Sangat Setuju	5	10%
		Jumlah	50	100,00%
3	Pertanyaan 3	Sangat Tidak Setuju	0	0%
		Tidak Setuju	0	0%
		Kurang Setuju	0	0%
		Setuju	47	94%
		Sangat Setuju	3	6%
		Jumlah	50	100,00%

Sumber: Data primer diolah 2013

Berdasarkan rekapitulasi jawaban responden pada variabel pemberdayaan (Y) di atas, dari 50 responden yang diteliti dapat dilihat bahwa:

- 1) Pada pertanyaan pertama terdapat 20 orang menjawab sangat setuju, 30 orang menjawab setuju.
- 2) Pada pertanyaan kedua terdapat 5 orang yang menjawab sangat setuju, 40 orang yang menjawab setuju dan 5 orang yang menjawab kurang setuju.

3) Pada pertanyaan ketiga terdapat 50 orang yang menjawab setuju.

b. Keuntungan (X_1)

Rekapitulasi jawaban responden pada variabel keuntungan (X_1) disajikan pada tabel berikut:

Tabel 4.6

Rekapitulasi Jawaban Responden Pada Variabel keuntungan (X_1)

No	Pertanyaan	Jawaban	Jawaban Responden	
			Dalam Angka	Persentase
1	Pertanyaan 1	Sangat Tidak Setuju	0	0%
		Tidak Setuju	0	0%
		Kurang Setuju	5	10%
		Setuju	40	80%
		Sangat Setuju	5	10%
		Jumlah	50	100,00%
2	Pertanyaan 2	Sangat Tidak Setuju	0	0%
		Tidak Setuju	0	0%
		Kurang Setuju ⁴	10	10%
		Setuju	10	20%
		Sangat Setuju	30	60%
		Jumlah	50	100,00%
3	Pertanyaan 3	Sangat Tidak Setuju	0	0%
		Tidak Setuju	0	0%
		Kurang Setuju	0	0%
		Setuju	40	80%
		Sangat Setuju	10	20%
		Jumlah	50	100,00%

Sumber: Data primer diolah 2013

Berdasarkan rekapitulasi jawaban responden pada variabel keuntungan (X_1) di atas, dari 100 responden yang diteliti dapat dilihat bahwa:

- 1) Pada pertanyaan pertama terdapat 5 orang menjawab sangat setuju, 40 orang menjawab setuju dan 5 orang menjawab kurang.
- 2) Pada pertanyaan kedua terdapat 30 orang yang menjawab sangat setuju, 10 orang yang menjawab setuju dan 10 orang yang menjawab kurang setuju.
- 3) Pada pertanyaan ketiga terdapat 10 orang yang menjawab sangat setuju, 40 orang yang menjawab setuju.

c. Kemudahan (X_2)

Rekapitulasi jawaban responden pada variabel Kemudahan (X_2) disajikan pada tabel berikut:

Tabel 4.7**Rekapitulasi Jawaban Responden Pada Variabel Kemudahan (X_2)**

No	Pertanyaan	Jawaban	Jawaban Responden	
			Dalam Angka	Persentase
1	Pertanyaan 1	Sangat Tidak Setuju	0	0%
		Tidak Setuju	0	0%
		Kurang Setuju	13	26%
		Setuju	22	44%
		Sangat Setuju	15	30%
		Jumlah	50	100,00%
2	Pertanyaan 2	Sangat Tidak Setuju	0	0%
		Tidak Setuju	0	0%
		Kurang Setuju	3	6%
		Setuju	40	80%
		Sangat Setuju	7	14%
		Jumlah	50	100,00%
3	Pertanyaan 3	Sangat Tidak Setuju	0	0%
		Tidak Setuju	0	0%
		Kurang Setuju	2	4%
		Setuju	18	36%
		Sangat Setuju	30	60%
		Jumlah	50	100,00%

Sumber: Data primer diolah 2013

Berdasarkan rekapitulasi jawaban responden pada variabel keuntungan (X_1) di atas, dari 50 responden yang diteliti dapat dilihat bahwa:

- 1) Pada pertanyaan pertama terdapat 15 orang menjawab sangat setuju, 22 orang menjawab setuju dan 13 orang menjawab kurang setuju.
- 2) Pada pertanyaan kedua terdapat 7 orang yang menjawab sangat setuju, 40 orang yang menjawab setuju dan 3 orang yang menjawab kurang setuju.

- 3) Pada pertanyaan ketiga terdapat 30 orang yang menjawab sangat setuju, 18 orang yang menjawab setuju, 2 orang yang menjawab kurang setuju.

d. Aksebilitas (X_3)

Rekapitulasi jawaban responden pada variabel Aksebilitas (X_3) disajikan pada tabel berikut:

Tabel 4.8

Rekapitulasi Jawaban Responden Pada Variabel Aksebilitas (X_3)

No	Pertanyaan	Jawaban	Jawaban Responden	
			Dalam Angka	Persentase
1	Pertanyaan 1	Sangat Tidak Setuju	0	0%
		Tidak Setuju	0	0%
		Kurang Setuju	3	6%
		Setuju	12	24%
		Sangat Setuju	35	70%
		Jumlah	50	100,00%
2	Pertanyaan 2	Sangat Tidak Setuju	0	0%
		Tidak Setuju	0	0%
		Kurang Setuju	15	30%
		Setuju	23	46%
		Sangat Setuju	12	24%
		Jumlah	50	100,00%
3	Pertanyaan 3	Sangat Tidak Setuju	0	0%
		Tidak Setuju	0	0%
		Kurang Setuju	2	4%
		Setuju	22	44%
		Sangat Setuju	26	52%
		Jumlah	50	100,00%

Sumber: Data primer diolah 2013

Berdasarkan rekapitulasi jawaban responden pada variabel Aksebilitas (X_3) di atas, dari 50 responden yang diteliti dapat dilihat bahwa:

- 1) Pada pertanyaan pertama terdapat 35 orang menjawab sangat setuju, 12 orang menjawab setuju dan 3 orang menjawab kurang setuju.
- 2) Pada pertanyaan kedua terdapat 12 orang yang menjawab sangat setuju, 23 orang yang menjawab setuju dan 15 orang yang menjawab kurang setuju.
- 3) Pada pertanyaan ketiga terdapat 26 orang yang menjawab sangat setuju, 22 orang yang menjawab setuju, 2 orang yang menjawab kurang setuju.

e. Religiulitas (X_4)

Rekapitulasi jawaban responden pada variabel Religiulitas (X_4) disajikan pada tabel berikut:

Tabel 4.9

Rekapitulasi Jawaban Responden Pada Variabel Religiulitas (X_4)

No	Pertanyaan	Jawaban	Jawaban Responden	
			Dalam Angka	Persentase
1	Pertanyaan 1	Sangat Tidak Setuju	0	0%
		Tidak Setuju	0	0%
		Kurang Setuju	2	4%
		Setuju	38	76%
		Sangat Setuju	10	20%
		Jumlah	50	100,00%
2	Pertanyaan 2	Sangat Tidak Setuju	0	0%
		Tidak Setuju	0	0%
		Kurang Setuju	2	4%
		Setuju	41	82%
		Sangat Setuju	7	14%
		Jumlah	50	100,00%
3	Pertanyaan 3	Sangat Tidak Setuju	0	0%
		Tidak Setuju	0	0%

		Kurang Setuju	3	6%
		Setuju	40	80%
		Sangat Setuju	7	14%
		Jumlah	50	100,00%

Sumber: Data primer diolah 2013

Berdasarkan rekapitulasi jawaban responden pada variabel Religiulitas (X_4) di atas, dari 50 responden yang diteliti dapat dilihat bahwa:

- 1) Pada pertanyaan pertama terdapat 10 orang menjawab sangat setuju, 38 orang menjawab setuju dan 2 orang menjawab kurang setuju.
- 2) Pada pertanyaan kedua terdapat 7 orang yang menjawab sangat setuju, 41 orang yang menjawab setuju dan 2 orang yang menjawab kurang setuju.
- 3) Pada pertanyaan ketiga terdapat 7 orang yang menjawab sangat setuju, 40 orang yang menjawab setuju, 3 orang yang menjawab kurang setuju.

f. Keamanan (X_5)

Rekapitulasi jawaban responden pada variabel Keamanan (X_5) disajikan pada tabel berikut:

Tabel 4.10

Rekapitulasi Jawaban Responden Pada Variabel Keamanan (X_5)

No	Pertanyaan	Jawaban	Jawaban Responden	
			Dalam Angka	Persentase
1	Pertanyaan 1	Sangat Tidak Setuju	0	0%
		Tidak Setuju	0	0%
		Kurang Setuju	0	0%
		Setuju	44	88%
		Sangat Setuju	6	12%
		Jumlah	50	100,00%
2	Pertanyaan 2	Sangat Tidak Setuju	0	0%
		Tidak Setuju	0	0%
		Kurang Setuju	3	6%
		Setuju	36	72%
		Sangat Setuju	11	22%
		Jumlah	50	100,00%
3	Pertanyaan 3	Sangat Tidak Setuju	0	0%
		Tidak Setuju	0	0%
		Kurang Setuju	4	8%
		Setuju	41	82%
		Sangat Setuju	5	10%
		Jumlah	50	100,00%

Sumber: Data primer diolah 2013

Berdasarkan rekapitulasi jawaban responden pada variabel Keamanan (X_5) di atas, dari 50 responden yang diteliti dapat dilihat bahwa:

- 1) Pada pertanyaan pertama terdapat 6 orang menjawab sangat setuju, 44 orang menjawab setuju.
- 2) Pada pertanyaan kedua terdapat 11 orang yang menjawab sangat setuju, 36 orang yang menjawab setuju dan 3 orang yang menjawab kurang setuju.

- 3) Pada pertanyaan ketiga terdapat 5 orang yang menjawab sangat setuju, 41 orang yang menjawab setuju, 4 orang yang menjawab kurang setuju.

2. Efektifitas pemberdayaan ekonomi masyarakat Kecamatan Tempe Kabupaten Wajo melalui Baitul m l wattamwil (BMT) As'adiyah.

Tabel 4.11
Rekapitulasi Jawaban Responden

N O	PERTANYAAN	SKOR				
	I (Keuntungan)	SS	S	KS	TS	STS
1.	Melalui BMT As'Adiyah bapak/Ibu memperoleh laba yang memuaskan	5	40	5	0	0
2.	Melalui BMT As'Adiyah Bapak/Ibu memperoleh manfaat yang memuaskan	30	10	10	0	0
3.	Melalui BMT As'Adiyah Bap/Ibu mendapatkan faedah yang besar	10	40	0	0	0
	II (Kemudahan)					
1.	Melalui BMT As'Adiyah Bapak/Ibu mudah memperoleh administrasi	15	22	13	0	0
2.	Melalui BMT As'Adiyah Bapak/Ibu memperoleh pelayanan yang memuaskan	7	40	3	0	0
3.	Bapak/Ibu memilih BMT As'Adiyah karena jelas dalam memberikan informasi	30	18	2	0	0
	III (Aksesibilitas)					
1.	Bapak/Ibu memilih BMT As'Adiyah karena tempatnya dekat dengan tempat tinggal Bapak/Ibu	35	12	3	0	0
2.	Bapak/Ibu memilih BMT As'Adiyah karena menyediakan fasilitas yang memadai	12	23	15	0	0

3.	BMT As'Adiyah memberikan pelayanan yang mudah terhadap Bapak/Ibu	26	22	2	0	0
IV (Religiulitas)						
1.	BMT As'Adiyah sesuai dengan prinsip syariah dan muamalah	10	38	2	0	0
2.	Bapak/Ibu memilih BMT As'Adiyah karena tidak mengandung riba	7	41	2	0	0
3.	Bapak/Ibu memilih BMT As'Adiyah karena sistem bagi hasil/marjing/ijarah	7	40	3	0	0
V (Keamanan)						
1.	Bapak/Ibu memilih BMT As'Adiyah karena lembaga tersebut dapat dipercaya	6	44	0	0	0
2.	BMT As'Adiyah dalam pelaksanaannya jujur dan transparan dalam bertransaksi	11	36	3	0	0
3.	Bapak/Ibu memilih BMT As'Adiyah karena lembaga tersebut patuh terhadap syariat Islam	5	41	4	0	0
VI (Pemberdayaan)						
1.	Bapak/Ibu memilih BMT As'Adiyah karena membantu meningkatkan ekonomi	20	30	0	0	0
2.	Bapak/Ibu memilih BMT As'Adiyah karena mengajarkan kemandirian dalam memberdayakan ekonomi	5	40	5	0	0
3.	Bapak/Ibu memilih BMT As'Adiyah karena memberikan bantuan untuk mengembangkan usaha dengan tujuan pemberdayaan ekonomi.	3	47	0	0	0
Jumlah		244	584	72	0	0

Sumber: Data primer diolah 2013

Berdasarkan pengolahan data dapat di kemukakan bahwa jumlah jawaban terbanyak adalah SETUJU dengan jumlah 584 yang diperoleh dari 18 jumlah soal pertanyaan dan dari tabel di atas juga dikemukakan bahwa jawaban yang paling sedikit adalah TIDAK SETUJU DAN SANGAT TIDAK SETUJU dengan jumlah 0 yang diperoleh dari 18 soal pertanyaan. Sehingga dari hasil uji penelitian di atas,

dapat disimpulkan bahwa keenam variabel tersebut di atas berpengaruh secara signifikan terhadap efektifitas pemberdayaan ekonomi masyarakat melalui BMT As'adiyah Kecamatan Tempe Kabupaten Wajo.

D. Hasil Uji Validitas dan Uji Reabilitas

Uji Validitas dalam penelitian ini menggunakan tehnik korelasi product moment, sedangkan uji reabilitas menggunakan metode *Alpha Cronbach's* dengan bantuan program SPSS versi 15.0.

1. Uji Validitas

Uji validitas digunakan untuk mengukur sah atau valid tidaknya suatu kuesioner. Suatu kuesioner dikatakan valid apabila mempunyai kemampuan untuk mengukur apa yang ingin diukur oleh kuesioner tersebut. Untuk uji validitas ini dihitung dengan menggunakan bantuan program SPSS versi 15.0 dengan formula *korelasi product person*, dengan taraf signifikan 1% (0,01).

Tabel 4.12**Hasil Uji Validasi Variabel Keuntungan (X₁)**

Item	Nilai Person Correlation	Alfa	Status
1	0,767	000	Signifikan
2	0,781	000	Signifikan
3	0,856	000	Signifikan

Sumber: Data primer diolah 2013

Tabel 4.13**Hasil Uji Validasi Variabel Kemudahan (X₂)**

Item	Nilai Person Correlation	Alfa	Status
1	0,931	000	Signifikan
2	0,775	000	Signifikan
3	0,885	000	Signifikan

Sumber: Data primer diolah 2013

Tabel 4.14**Hasil Uji Validasi Variabel Aksesibilitas (X₃)**

Item	Nilai Person Correlation	Alfa	Status
1	0,916	000	Signifikan
2	0,930	000	Signifikan
3	0,894	000	Signifikan

Sumber: Data primer diolah 2013

Tabel 4.15**Hasil Uji Validasi Variabel Religiulitas (X₄)**

Item	Nilai Person Correlation	Alfa	Status
1	0,936	000	Signifikan
2	0,975	000	Signifikan
3	0,962	000	Signifikan

Sumber: Data primer diolah 2013

Tabel 4.16**Hasil Uji Validasi Variabel Keamanan (X₅)**

Item	Nilai Person Correlation	Alfa	Status
1	0,837	000	Signifikan
2	0,908	000	Signifikan
3	0,916	000	Signifikan

Sumber: Data primer diolah 2013

Tabel 4.17**Hasil Uji Validasi Variabel Pemberdayaan (Y)**

Item	Nilai Person Correlation	Alfa	Status
1	0,814	000	Signifikan
2	0,854	000	Signifikan
3	0,681	000	Signifikan

Sumber: Data primer diolah 2013

Berdasarkan table-tabel hasil uji validitas diatas, dapat dilihat bahwa nilai alfa semua item pernyataan adalah 000. Dengan demikian, semua

item pernyataan dinyatakan valid karena nilainya lebih kecil dari pada 1% (0,01).

2. Uji Realibitas

Uji realibitas dilakukan untuk mengetahui sejauh mana pengukuran data dapat memberikan hasil yang konsisten jika diukur ulang pada subyek yang sama, sehingga dapat diketahui apakah kuesioner yang digunakan pada penelitian ini handal atau tidak. Teknik yang digunakan dalam pengukuran realibitas ini adalah teknik *Alpha cronbach*.

Tabel 4.18

Hasil Uji Realibitas Variabel Penelitian

Item	Nilai Person Correlation	Alfa	Status
Keuntungan (X ₁)	0,812	000	Sangat tinggi
Kemudahan (X ₂)	0,849	000	Sangat tinggi
Akseibilitas (X ₃)	0,866	000	Sangat tinggi
Religuisitas (X ₄)	0,878	000	Sangat tinggi
Keamanan (X ₅)	0,856	000	Sangat tinggi
Pemberdayaan (Y)	0,814	000	Sangat tinggi

Sumber: Data primer diolah 2013

Berdasarkan tabel hasil uji reabilitas diatas, dapat dilihat bahwa setelah dilakukan perhitungan melalui program SPSS, maka nilai yang didapatkan untuk masing-masing 6 variabel yang digunakan dalam penelitian ini, yaitu : antara 0,812 – 0,878. Dengan demikian ke 6 variabel yang digunakan tersebut dinyatakan reliabel karena status realinitasnya berkisar tinggi. Dengan demikian, instrument yang digunakan dalam penelitian ini dapat digunakan sebagai alat ukur penelitian karena status realibitasnya adalah *sangat tinggi*.

BAB V

PENUTUP

A. Keimpulan

Berdasarkan hasil uraian dari hasil penelitian serta berdasarkan analisis yang dilakukan dalam penelitian pengaruh Baitul m 1 wattamwil (BMT) As'adiyah terhadap pemberdayaan ekonomi masyarakat di Kecamatan Tempe Kabupaten Wajo, maka dapat disimpulkan bahwa :

1. faktor-faktor yang mempengaruhi pemberdayaan ekonomi masyarakat Kecamatan Tempe Kabupaten Wajo terhadap Baitul m 1 wattamwil (BMT) As'adiyah antara lain sebagai berikut:
 - a. Keuntungan
 - b. Kemudahan
 - c. Aksesibilitas
 - d. Religiusitas
 - e. Keamanan
 - f. Pemberdayaan
2. Berdasarkan hasil uji penelitian di atas, dapat disimpulkan bahwa efektifitas pemberdayaan ekonomi masyarakat melalui BMT As'adiyah Kecamatan Tempe Kabupaten Wajo berpengaruh secara signifikan atau positif terhadap perekonomian masyarakat Kecamatan Tempe Kabupaten Wajo.

B. Saran

Berdasarkan hasil penelitian di atas, ada beberapa saran atau rekomendasi kepada pihak yang berkompeten yaitu agar BMT As'adiyah Kecamatan Tempe Kabupaten Wajo lebih meningkatkan lagi kinerja mutu dan pelayanannya kepada masyarakat sehingga hubungan antara BMT As'adiyah dan masyarakat Tempe Kabupaten Wajo terus mengalami kemajuan dan kesejahteraan masyarakat.

DAFTAR PUSTAKA

- Antonio , Muhammad Syafi'i. *Bank Syariah dari teori ke Praktik*. Depok: Gema Insani. 2005
- Arikunto, Suharsono, *Prosedur Penelitian suatu pendekatan Praktek*, Jakarta: Rineka Cipta, 1998
- Baihaqi Abd. Majid dan Saifuddin A. Rasyid (ed). *Paradigma Baru Ekonomi Kerakyatan Sistem Syariah, Perjalanan, Gagasan dan Gerakan BMT di Indonesia*. Jakarta: PINBUK, 2000.
- Djazuli A, dkk., *Lembaga-lembaga Perekonomian Ummat* (Sebuah Pengenalan), (Jakarta: Raja Grafindo, 2002). h. 183
- Endarmako, Eko. *Tesaurus Bahasa Indonesia*. Jakarta: Gramedia Pustaka Utama, 2006.
- Hendri Suhendi, dkk. *BMT dan Bank Islam*. Bandung: Pustaka Bani Quraisy, 2004.
- Huda, Nurul dan Mohamad Heykal. *Lembaga Keuangan Islam: Tinjauan Teoritis dan Praktis*. Jakarta: Kencana, 2010
- Ilimi, Makhalul, *Teori dan Praktek Lembaga Mikro Keuangan Syariah: Beberapa Permasalahan dan Alternatif Solusi*, Yogyakarta: UII Press, 2002
- Imaniyati, Neni Sri, "Penguatan Hukum BMT", sumber:
<http://softwarebmt.wordpress.com/2008/07/12/penguatan-hukum-bmt/>.
Akses 25-02-2013
- Kara, Muslimin dkk. *Pengantar Ekonomi Islam*. Makassar: Alauddin Press, 2009
- Machmud, Amir dan H. Rukmana. *Teori, Kebijakan, dan Studi Empiris di Indonesia*. Jakarta: Erlangga, 2009
- Nabhani, Taqyuddin An. *Membangun Sistem Ekonomi Alternatif: Perspektif Islam*. Surabaya: Risalah Gusti, 1996
- Narbuko, Cholid dan Abu Ahmadi. *Metodologi Penelitian*. Jakarta: Bumi Aksara, 2007.
- Ridwan, Muhammad. *Manajemen BMT*. Yogyakarta: UII Press, 2004
- Sugiyono. *Metode penelitian Pendidikan* (Bandung: Alfabeta, cv. 2010), h. 14

Suhartini dkk. *Model-model Pemberdayaan Masyarakat*. Yogyakarta: Pustaka Pesantren, 2005

Suprayitno, Eko. *Ekonomi Islam Pendekatan Ekonomi Makro Islam dan Konvensional*. Jakarta: Graha Ilmu 2005

Tim Penyusun Kamus Pusat Bahasa. *Kamus Besar Bahasa Indonesia*, ed. 3. Jakarta: Balai Pustaka, 2005.

Widodo, Hertanto, dkk. *PAS (Pedoman Akuntansi Syariah) Panduan Praktis Operasional Baitul Mal Wat Tamwil (BMT)*, Bandung: Mizan, 1999.

Lampiran 1 : Tabulasi Responden Penelitian

NO	RESPONDEN	UMUR	SEKS	PEKERJAAN	PENDIDIKAN	PENDAPATAN
1	Hj. Heria	27	PR	4	3	3
2	Muh. Asri	31	LK	4	3	2
3	Suardi, S.PD.I	29	LK	2	5	2
4	Andi Patgau	21	LK	4	4	2
5	Masati	30	PR	3	3	1
6	Alif Akbar Syam	24	LK	4	3	2
7	Nurul Hidayah. SE	30	PR	1	5	2
8		52	LK	4	3	4
9		23	LK	3	3	1
10	HJ. Rosmiati, S.Pd	45	PR	1	5	2
11	Asrianti	31	PR	4	1	2
12	M. Yunus. S	58	LK	1	5	2
13	Besse Arisa	24	PR	3	3	1
14	Ahmad Hayyung	25	LK	4	5	3
15	Fadillahidwi. S,Ag	30	PR	2	3	2
16	Hasmidar	22	PR	4	4	1
17	Fitri Amas	19	PR	4	3	1
18	Jamaluddin. S,Sg	37	LK	1	5	1
19		20	LK	3	3	1
20	Alwi Muhammad	45	LK	4	5	2
21		22	LK	4	1	1
22	M. Amir Samir	31	LK	4	5	2
23	Syahrudin	40	LK	4	3	1
24	Ibrahim	20	LK	3	5	1
25		30	PR	5	3	1
26		28	LK	4	3	1
27		21	LK	4	3	2
28		27	LK	4	5	2
29	Nurfadillah	21	PR	3	3	2
30	Rusliadi	21	LK	3	3	1
31	Muhammad Zuhri	21	PR	3	3	1
32		22	LK	4	5	2
33		22	PR	4	3	1
34		25	LK	4	2	1
35		27	LK	4	5	2
36	Ambo Intang, S.Pd	41	LK	1	5	2
37	A. Risqa	21	PR	4	5	2
38	Amrisal	34	LK	3	4	2
39	HJ. Rahmawati	34	PR	5	5	2
40	Dhila Kim Berly	37	PR	4	5	3
41	Rosni	38	PR	5	5	2
42	Arnhy	32	PR	4	3	1

43	Indo Tuwo	41	PR	4	5	4
44	M. Yunus. R	30	LK	4	5	2
45		30	LK	4	3	1
46	Dahniar	39	PR	4	3	1
47	Syamsuddin,S.Ag	42	LK	4	2	1
48		29	LK	4	5	2
49	Amiruddin	32	LK	4	3	2
50	Ahmad Agustian	32	LK	3	3	1

Keterangan

1. Jenis Kelamin

LK = Laki-laki

PR = Perempuan

2. Pekerjaan

1 = Dosen

2 = PNS/TNI/POLRI

3 = Mahasiswa

4 = Wiraswasta/Pedagang

5 = Urusan Rumah Tangga (URT)

6 = Lainnya

3. Pendidikan

1 = SD/MI

2 = SLTP

3 = SLTA

4 = DIPLOMA

5 = SARJANA

6 = Lainnya

4. Pendapatan

1 = Dibawah Rp. 1 juta

2 = Rp. 1 juta s.d Rp. 5 juta

3 = Rp. 6 juta s.d Rp. 10 juta

4 = Diatas Rp. 10 juta

Lampiran 2 : Variabel Keuntungan (X_1)

Correlations

		item1	item2	item3	itemtot
item1	Pearson Correlation	1	,456**	,655**	,767**
	Sig. (2-tailed)		,001	,000	,000
	N	50	50	40	50
item2	Pearson Correlation	,456**	1	,333*	,781**
	Sig. (2-tailed)	,001		,036	,000
	N	50	50	40	50
item3	Pearson Correlation	,655**	,333*	1	,856**
	Sig. (2-tailed)	,000	,036		,000
	N	40	40	40	40
itemtot	Pearson Correlation	,767**	,781**	,856**	1
	Sig. (2-tailed)	,000	,000	,000	
	N	50	50	40	50

** . Correlation is significant at the 0.01 level (2-tailed).

* . Correlation is significant at the 0.05 level (2-tailed).

Variabel Kemudahan (X_2)

Correlations

		item1	item2	item3	itemtot
item1	Pearson Correlation	1	,599**	,744**	,931**
	Sig. (2-tailed)		,000	,000	,000
	N	50	50	50	50
item2	Pearson Correlation	,599**	1	,538**	,775**
	Sig. (2-tailed)	,000		,000	,000
	N	50	50	50	50
item3	Pearson Correlation	,744**	,538**	1	,885**
	Sig. (2-tailed)	,000	,000		,000
	N	50	50	50	50
itemtot	Pearson Correlation	,931**	,775**	,885**	1
	Sig. (2-tailed)	,000	,000	,000	
	N	50	50	50	50

** . Correlation is significant at the 0.01 level (2-tailed).

Variabel Aksesibilitas (X_3)

Correlations

		item1	item2	item3	itemtot
item1	Pearson Correlation	1	,781**	,744**	,916**
	Sig. (2-tailed)		,000	,000	,000
	N	50	50	50	50
item2	Pearson Correlation	,781**	1	,734**	,930**
	Sig. (2-tailed)	,000		,000	,000
	N	50	50	50	50
item3	Pearson Correlation	,744**	,734**	1	,894**
	Sig. (2-tailed)	,000	,000		,000
	N	50	50	50	50
itemtot	Pearson Correlation	,916**	,930**	,894**	1
	Sig. (2-tailed)	,000	,000	,000	
	N	50	50	50	50

** . Correlation is significant at the 0.01 level (2-tailed).

Variabel Religiulitas (X_4)

Correlations

		item1	item2	item3	itemtot
item1	Pearson Correlation	1	,859**	,821**	,936**
	Sig. (2-tailed)		,000	,000	,000
	N	50	50	50	50
item2	Pearson Correlation	,859**	1	,948**	,975**
	Sig. (2-tailed)	,000		,000	,000
	N	50	50	50	50
item3	Pearson Correlation	,821**	,948**	1	,962**
	Sig. (2-tailed)	,000	,000		,000
	N	50	50	50	50
itemtot	Pearson Correlation	,936**	,975**	,962**	1
	Sig. (2-tailed)	,000	,000	,000	
	N	50	50	50	50

** . Correlation is significant at the 0.01 level (2-tailed).

Variabel Keamanan (X₅)

Correlations

		item1	item2	item3	itemtot
item1	Pearson Correlation	1	,615**	,709**	,837**
	Sig. (2-tailed)		,000	,000	,000
	N	50	50	50	50
item2	Pearson Correlation	,615**	1	,734**	,908**
	Sig. (2-tailed)	,000		,000	,000
	N	50	50	50	50
item3	Pearson Correlation	,709**	,734**	1	,916**
	Sig. (2-tailed)	,000	,000		,000
	N	50	50	50	50
itemtot	Pearson Correlation	,837**	,908**	,916**	1
	Sig. (2-tailed)	,000	,000	,000	
	N	50	50	50	50

** . Correlation is significant at the 0.01 level (2-tailed).

Pemberdayaan (Y)

Correlations

		item1	item2	item3	itemtot
item1	Pearson Correlation	1	,456**	,309*	,814**
	Sig. (2-tailed)		,001	,029	,000
	N	50	50	50	50
item2	Pearson Correlation	,456**	1	,565**	,854**
	Sig. (2-tailed)	,001		,000	,000
	N	50	50	50	50
item3	Pearson Correlation	,309*	,565**	1	,681**
	Sig. (2-tailed)	,029	,000		,000
	N	50	50	50	50
itemtot	Pearson Correlation	,814**	,854**	,681**	1
	Sig. (2-tailed)	,000	,000	,000	
	N	50	50	50	50

** . Correlation is significant at the 0.01 level (2-tailed).

* . Correlation is significant at the 0.05 level (2-tailed).

Lampiran 3 : Hasil Uji Realibitas

Case Processing Summary

		N	%
Cases	Valid	40	80,0
	Excluded ^a	10	20,0
	Total	50	100,0

a. Listwise deletion based on all variables in the procedure.

Reliability Statistics

Cronbach's Alpha	N of Items
,812	4

Case Processing Summary

		N	%
Cases	Valid	50	100,0
	Excluded ^a	0	,0
	Total	50	100,0

a. Listwise deletion based on all variables in the procedure.

Reliability Statistics

Cronbach's Alpha	N of Items
,849	4

Case Processing Summary

		N	%
Cases	Valid	50	98,0
	Excluded ^a	1	2,0
	Total	51	100,0

a. Listwise deletion based on all variables in the procedure.

Reliability Statistics

Cronbach's Alpha	N of Items
,866	4

Case Processing Summary

		N	%
Cases	Valid	50	100,0
	Excluded ^a	0	,0
	Total	50	100,0

a. Listwise deletion based on all variables in the procedure.

Reliability Statistics

Cronbach's Alpha	N of Items
,878	4

Case Processing Summary

		N	%
Cases	Valid	50	100,0
	Excluded ^a	0	,0
	Total	50	100,0

a. Listwise deletion based on all variables in the procedure.

Reliability Statistics

Cronbach's Alpha	N of Items
,856	4

Case Processing Summary

		N	%
Cases	Valid	50	100,0
	Excluded ^a	0	,0
	Total	50	100,0

a. Listwise deletion based on all variables in the procedure.

Reliability Statistics

Cronbach's Alpha	N of Items
,814	4