

**RANCANG BANGUN SIMULASI SISTEM PENILAIAN AKREDITASI
JURUSAN BERDASARKAN INSTRUMEN PENILAIAN AKREDITASI
BAN-PT BERBASIS WEBSITE**



Diajukan untuk memenuhi salah satu syarat guna mencapai gelar
Sarjana Komputer pada Jurusan Teknik Informatika
Fakultas Sains dan Teknologi
UIN Alauddin Makassar

Oleh:
NURSIAH
NIM. 60200113010

**FAKULTAS SAINS DAN TEKNOLOGI
UNIVERSITAS ISLAM NEGERI ALAUDDIN MAKASSAR**

2017

PERNYATAAN KEASLIAN SKRIPSI

Mahasiswa yang bertanda tangan di bawah ini :

Nama : Nursiah
NIM : 60200113010
Tempat/Tgl. Lahir : Sungguminasa, 07 Agustus 1995
Jurusan : Teknik Informatika
Fakultas/Program : Sains dan Teknologi
Judul : Rancang Bangun Simulasi Sistem Penilaian Akreditasi
Jurusan Berdasarkan Instrumen penilaian Akreditasi
BAN-PT Berbasis Website.

Menyatakan dengan sebenarnya bahwa skripsi yang saya tulis ini benar merupakan hasil karya saya sendiri. Jika dikemudian hari terbukti bahwa ini merupakan duplikasi, tiruan, plagiat, atau dibuat oleh orang lain, sebagian atau seluruhnya, maka skripsi dan gelar yang diperoleh karenanya batal demi hukum.

Makassar, 30 November 2017

UNIVERSITAS ISLAM NEGERI
ALAUDDIN
M A K A S S A R

Penyusun,

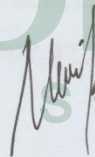

Nursiah

NIM : 60200113010

PERSETUJUAN PEMBIMBING

Pembimbing penulisan skripsi saudara **Nursiah : 60200113010**, mahasiswa Jurusan Teknik Informatika pada Fakultas Sains dan Teknologi Universitas Islam Negeri (UIN) Alauddin Makassar, setelah dengan seksama meneliti dan mengoreksi skripsi yang bersangkutan dengan judul, **“Rancang Bangun Simulasi Sistem Penilaian Akreditasi Jurusan Berdasarkan Instrumen penilaian Akreditasi BAN-PT Berbasis Website”**, memandang bahwa skripsi tersebut telah memenuhi syarat-syarat ilmiah dan dapat disetujui untuk diajukan ke sidang Munaqasyah.

Demikian persetujuan ini diberikan untuk proses selanjutnya.

Makassar, 30 November 2017

Pembimbing I

Pembimbing II



Dr. H. Kamaruddin Tone, MM.

NIP. 19571231 199203 1 002



Faisal, S.T., M.T.

NIP. 19720721 21101 1 001

PENGESAHAN SKRIPSI

Skripsi yang berjudul “Rancang Bangun Simulasi Sistem Penilaian Akreditasi Jurusan Berdasarkan Instrumen penilaian Akreditasi BAN-PT Berbasis Website” yang disusun oleh Nursiah, NIM 60200113010, mahasiswa Jurusan Teknik Informatika pada Fakultas Sains dan Teknologi UIN Alauddin Makassar, telah diuji dan dipertahankan dalam sidang munaqasyah yang diselenggarakan pada Hari Kamis Tanggal 30 November 2017 M, bertepatan dengan 11 Rabiul Awal 1439 H, dinyatakan telah dapat diterima sebagai salah satu syarat untuk memperoleh gelar Sarjana dalam Ilmu Teknik Informatika, Jurusan Teknik Informatika.

Makassar, 30 November 2017M.

11 Rabiul Awal 1439 H.

DEWAN PENGUJI:

Ketua	: Dr. Muh. Thahir Maloko, M.HI.	(.....)
Sekretaris	: Farida Yusuf, S.Kom.M.T.	(.....)
Munaqisy I	: Nur Afif, S.T., M.T.	(.....)
Munaqisy II	: Faisal Akib, S.Kom., M.Kom.	(.....)
Munaqisy III	: Prof. Dr. H. Arifuddin, M. Ag.	(.....)
Pembimbing I	: Dr. H. Kamaruddin Tone, MM.	(.....)
Pembimbing II	: Faisal, S.T., M.T.	(.....)

UNIVERSITAS ISLAM NEGERI

ALAUDDIN
MAKASSAR

Diketahui oleh:
Dekan Fakultas Sains dan Teknologi
UIN Alauddin Makassar,

Prof. Dr. H. Arifuddin, M.Ag.

NIP. 19691205 199303 1 001

KATA PENGANTAR

بِسْمِ اللَّهِ الرَّحْمَنِ الرَّحِيمِ

Puji syukur penulis panjatkan kehadiran Allah swt. yang telah memberikan rahmat dan hidayah-Nya serta shalawat dan taslim kepada Nabi Muhammad saw. beserta keluarganya dan para sahabat, sehingga penulis dapat menyelesaikan skripsi dengan judul “Rancang Bangun Simulasi Sistem Penilaian Akreditasi Jurusan Berdasarkan Instrumen penilaian Akreditasi BAN-PT Berbasis Website”. Skripsi ini disusun untuk memenuhi salah satu syarat memperoleh gelar Sarjana Universitas Islam Negeri Alauddin Makassar. Hasil penelitian ini diharapkan dapat menambah khasanah dan wawasan, khususnya di bidang teknologi dan sejarah.

Oleh karena itu dalam kesempatan ini penulis menyampaikan terima kasih kepada Teristimewa, Alhmarhum Ayahanda Nurdin dan Ibunda Badariah tercinta yang selalu memberikan semangat dan doa tiada henti, dukungan moral maupun material, kasih sayang yang tak ternilai harganya serta saudara-saudaraku tercinta yang selalu memberikan dukungannya.

Skripsi ini dapat penulis selesaikan dengan bantuan berbagai pihak, sehingga sudah sepantasnya penulis mengucapkan terima kasih yang sebesar-besarnya kepada:

1. Rektor Universitas Islam Negeri (UIN) Alauddin Makassar. Bapak Prof. Dr. H. Musafir Pababbari, M.Si.

2. Dekan Fakultas Sains dan Teknologi Universitas Islam Negeri (UIN) Alauddin Makassar. Bapak Prof. Dr. H. Arifuddin, M. Ag.
3. Ketua Jurusan Teknik Informatika Bapak Faisal, S.T., M.T. dan Sekretaris Jurusan Teknik Informatika Bapak A.Muhammad Syafar S.T, M.T.
4. Bapak Dr. H. Kamaruddin Tone, M.M. selaku pembimbing I dan Bapak Faisal, S.T., M.T. selaku pembimbing II yang telah membimbing dan membantu penulis untuk mengembangkan pemikiran dalam penyusunan skripsi ini hingga selesai.
5. Bapak Nur Afif, S.T., M.T. selaku penguji 1 dan Bapak Faisal Akib, S.Kom., M.Kom. selaku penguji II dan Bapak Prof. Dr. H. Arifuddin Ahmad, M.Ag. selaku penguji III.
6. Seluruh dosen, staf dan karyawan Jurusan Teknik Informatika Fakultas Sains dan Teknologi UIN Alauddin Makassar yang telah banyak memberikan sumbangsih baik tenaga maupun pikiran.
7. Teman-teman BINNER, angkatan 2013 Teknik Informatika yang tidak dapat disebut satu persatu, teman seperjuangan yang menguatkan dan menyenangkan.
8. Semua pihak yang tidak dapat disebutkan satu per satu, yang telah dengan tulus ikhlas memberikan doa dan motivasi kepada penulis sehingga dapat terselesaikan skripsi ini.

DAFTAR ISI

PERNYATAAN KEASLIAN SKRIPSI.....	Error! Bookmark not defined.
PERSETUJUAN PEMBIMBING.....	Error! Bookmark not defined.
PENGESAHAN SKRIPSI	iv
KATA PENGANTAR	v
DAFTAR ISI.....	vii
DAFTAR GAMBAR	ix
DAFTAR TABEL.....	x
ABSTRAK	xi
BAB I PENDAHULUAN	1
A. Latar Belakang Masalah	1
B. Rumusan Masalah.....	7
C. Fokus Penelitian dan Deskripsi Fokus	7
D. Kajian Pustaka	9
E. Tujuan dan Kegunaan Penelitian	11
BAB II TINJAUAN TEORITIS	13
A. Tinjauan Islam Tentang Pentingnya Perencanaan Evaluasi	13
B. Sistem.....	14
C. Simulasi.....	15
D. Akreditasi Program Studi Sarjana.....	17
E. Website	17
F. Pemrograman Web.....	19
G. Daftar Simbol.....	21
BAB III METODE PENELITIAN.....	28
A. Jenis Penelitian.....	28
B. Pendekatan Penelitian	29
C. Sumber Data.....	29

D. Metode Pengumpulan Data.....	29
E. Instrumen Penelitian	31
F. Teknik Pengolahan dan Analisis Data	31
G. Teknik Pengujian Sistem	33
BAB IV ANALISIS DAN PERANCANGAN SISTEM.....	35
A. Analisis Sistem Yang Sedang Berjalan.....	35
B. Analisis Sistem Yang Diusulkan	37
C. Perancangan Sistem	40
D. Perancangan Basis Data.....	52
BAB V IMPLEMENTASI DAN PENGUJIAN SISTEM.....	57
A. Implementasi Aplikasi	57
B. Hasil Pengujian	61
PENUTUP.....	65
A. Kesimpulan	65
B. Saran	65
DAFTAR PUSTAKA	66

DAFTAR GAMBAR

Gambar III.1 Model <i>Waterfall</i> (Janner, 2010)	32
Gambar IV.1 <i>Flowmap Diagram</i> Sistem yang Sedang Berjalan	36
Gambar IV.2 <i>Flowmap Diagram</i> Sistem yang Diusulkan	37
Gambar IV.3 <i>Use Case Diagram</i>	41
Gambar IV.4 <i>Class Diagram</i>	42
Gambar IV.5 <i>Sequence Diagram</i> untuk Login User	43
Gambar IV.6 <i>Sequence Diagram</i> untuk Input Identitas Prodi	43
Gambar IV.7 <i>Sequence Diagram</i> untuk Borang Prodi	44
Gambar IV.8 <i>Sequence Diagram</i> untuk Evaluasi Diri	44
Gambar IV.9 <i>Sequence Diagram</i> untuk Borang Unit Pengelola	45
Gambar IV.10 <i>Sequence Diagram</i> untuk Skor Akhir	45
Gambar IV.11 <i>Activity Diagram</i>	46
Gambar IV.12 Struktur Navigasi	47
Gambar IV.13 <i>Flowchart</i>	48
Gambar IV.14 Antarmuka Login	50
Gambar IV.15 Antarmuka Daftar Akun Baru	50
Gambar IV.16 Antarmuka Menu Home	51
Gambar IV.17 Antarmuka Menu Mulai Akreditasi	51
Gambar IV.18 Antarmuka Menu Lihat Skor Akreditasi	51
Gambar V.1 Antarmuka Login	57
Gambar V.2 Antarmuka Create an account	58
Gambar V.3 Antarmuka Tentang Sistem	59
Gambar V.4 Antarmuka Mulai Akreditasi	60
Gambar V.5 Antarmuka Hasil Akreditasi	61

DAFTAR TABEL

Tabel II.1 Daftar Simbol <i>Flowmap Diagram</i> (Jogiyanto, 2001)	22
Tabel II.2 Daftar Simbol <i>Sequence Diagram</i> (Booch, 1999)	23
Tabel II.3 Daftar Simbol <i>Flowchart</i> (Booch, 1999)	24
Tabel II.4 Daftar Simbol <i>Activity Diagram</i> (Booch, 1999)	25
Tabel II.5 Daftar Simbol <i>Use Case Diagram</i> (Jogiyanto, 2001)	26
Tabel IV.1 Tabel User.....	52
Tabel IV.2 Tabel Prodi.....	53
Tabel IV.3 Tabel Borang.....	54
Tabel IV.4 Tabel Standar	54
Tabel IV.5 Tabel Deskriptor	55
Tabel IV.6 Tabel Answer.....	55
Tabel IV.7 Tabel Perhitungan	56
Tabel IV.8 Tabel Simulasi	56
Tabel V.1 Pengujian Login	61
Tabel V.2 Pengujian Create an Account	62
Tabel V.3 Pengujian Tentang Sistem.....	62
Tabel V.4 Pengujian Mulai Akreditasi	63
Tabel V.5 Pengujian Hasil Akreditasi.....	64

ABSTRAK

Nama : Nursiah
Nim : 60200113010
Jurusan : Teknik Informatika
Judul : Rancang Bangun Simulasi Sistem Penilaian Akreditasi Jurusan Berdasarkan Instrumen penilaian Akreditasi BAN-PT Berbasis Website
Pembimbing I : Dr. H. Kamaruddin Tone, M.M.
Pembimbing II : Faisal, S.T., M.T.

Salah satu kriteria untuk menilai layak atau tidaknya, baik atau buruknya suatu Program Studi di suatu Institusi adalah dengan melihat status akreditasinya. Status akreditasi suatu Perguruan Tinggi merupakan cermin kinerja dari Perguruan Tinggi yang bersangkutan dan menggambarkan mutu, efisiensi, dan relevansi terhadap program studi yang diselenggarakan. Program Studi harus mampu mengatur dirinya sendiri dalam upaya meningkatkan dan menjamin mutu pendidikan secara berkelanjutan, baik yang berkenaan dengan masukan, proses maupun keluaran program akademik dan layanan yang akan diberikan kepada masyarakat selaras dengan bidang pendidikan yang dikelolanya.

Penelitian ini bertujuan untuk memberikan prediksi akreditasi mengenai hal-hal yang menjadi faktor-faktor yang dipertimbangkan ketika akreditasi dilakukan oleh BAN-PT. Batasan masalah pada penelitian ini, yaitu sistem ini merupakan sistem prediksi, bukan rekomendasi. Sistem mengolah data input untuk menghasilkan estimasi nilai akreditasi dan rinciannya. Metode pengembangan sistem yang akan digunakan pada penelitian ini adalah menggunakan *waterfall*. Metode ini merupakan metode yang paling sering digunakan oleh *system analyst* pada umumnya.

Hasil dari penelitian ini adalah menghasilkan sebuah sistem yang mampu melakukan prediksi nilai akreditasi suatu Program Studi sarjana dan mampu menganalisis hal-hal apa saja yang sebaiknya dipertahankan, ditingkatkan atau dihilangkan demi mendapatkan nilai yang sempurna ketika dilakukan akreditasi oleh BAN-PT, sehingga peluang suatu Program Studi mendapatkan nilai akreditasi yang sempurna bernilai besar.

Kata Kunci: Sistem Simulasi Akreditasi, BAN-PT, Program Studi, Kualitas, Efisiensi, Relevansi.

BAB I

PENDAHULUAN

A. Latar Belakang Masalah

Badan Akreditasi Nasional Perguruan Tinggi (BAN-PT) dibentuk oleh Menteri Pendidikan dan Kebudayaan pada tahun 1994 dengan tugas melakukan akreditasi terhadap perguruan tinggi. Pada awal pembentukannya BAN-PT telah memutuskan untuk melakukan terlebih dahulu akreditasi program studi, dengan alasan bahwa program studilah yang menentukan mutu hasil pendidikan dan kenyataan bahwa tingkat mutu program studi beragam.

Sejak dibentuk pada tahun 1994 sampai akhir tahun 2008, BAN-PT telah berhasil melakukan akreditasi terhadap 9288 program studi dari perguruan tinggi negeri, swasta, keagamaan, dan kedinasan, yang meliputi program diploma (1503 program studi), sarjana (6977 program studi), magister (749 program studi) dan doktor (59 program studi). Dalam dua tahun terakhir telah pula dilakukan akreditasi terhadap 80 institusi perguruan tinggi negeri dan swasta.

Program studi merupakan penataan program akademik bagi bidang studi tertentu yang didedikasikan untuk: (1) menguasai, memanfaatkan, mendiseminasikan, mentransformasikan dan mengembangkan ilmu pengetahuan, teknologi, dan seni (Ipteks) dalam bidang studi tertentu, (2) mempelajari, mengklarifikasikan dan melestarikan budaya yang berkaitan dengan bidang studi tertentu, serta (3) meningkatkan mutu kehidupan masyarakat dalam kaitannya dengan bidang studi tertentu. Oleh karena itu program studi sebagai lembaga

melaksanakan fungsi Tridarma Perguruan Tinggi, yaitu pendidikan, penelitian dan pengabdian kepada masyarakat, serta mengelola Ipteks selaras dengan bidang studi yang dikelolanya. Untuk menopang dedikasi dan fungsi tersebut, program studi harus mampu mengatur diri sendiri dalam upaya meningkatkan dan menjamin mutu secara berkelanjutan, baik yang berkenaan dengan masukan, proses maupun keluaran program akademik dan layanan yang diberikan kepada masyarakat selaras dengan bidang studi yang dikelolanya.

Dalam rangka mewujudkan akuntabilitas publik, program studi harus secara aktif membangun sistem penjaminan mutu internal. Untuk membuktikan bahwa sistem penjaminan mutu internal telah dilaksanakan dengan baik dan benar, program studi harus diakreditasi oleh lembaga penjaminan mutu eksternal. Dengan sistem penjaminan mutu yang baik dan benar, program studi akan mampu meningkatkan mutu, menegakkan otonomi, dan mengembangkan diri sebagai penyelenggara program akademik/profesional sesuai dengan bidang studi yang dikelolanya, dan turut serta dalam meningkatkan kekuatan moral masyarakat secara berkelanjutan.

Mengingat Undang-undang RI Nomor 20 Tahun 2003, PP RI Nomor 19 tahun 2005 dan peraturan perundang-undangan lainnya serta kecenderungan perkembangan kebijakan tentang pendidikan tinggi yang menekankan pada mutu dan akuntabilitas publik institusi perguruan tinggi dan program studi maka diperlukan akreditasi program studi sarjana., BAN-PT melakukan akreditasi bagi semua program studi dari semua institusi perguruan tinggi di seluruh Indonesia. Akreditasi program studi merupakan proses evaluasi dan penilaian secara komprehensif atas

komitmen program studi terhadap mutu dan kapasitas penyelenggaraan program tridarma perguruan tinggi, guna menentukan kelayakan program studi untuk menyelenggarakan program akademiknya. Kriteria untuk mengevaluasi dan menilai komitmen tersebut dijabarkan dalam sejumlah standar akreditasi beserta parameteranya.

Akreditasi program studi sarjana adalah proses evaluasi dan penilaian secara komprehensif atas komitmen program studi terhadap mutu dan kapasitas penyelenggaraan program tridarma perguruan tinggi, untuk menentukan kelayakan program akademiknya. Evaluasi dan penilaian dalam rangka akreditasi program studi dilakukan oleh tim asesor yang terdiri atas pakar sejawat dan/atau pakar yang memahami penyelenggaraan program akademik program studi. Keputusan mengenai mutu didasarkan pada evaluasi dan penilaian terhadap berbagai bukti yang terkait dengan standar yang ditetapkan dan berdasarkan nalar dan pertimbangan para pakar sejawat. Bukti-bukti yang diperlukan termasuk laporan tertulis yang disiapkan oleh program studi yang diakreditasi, diverifikasi dan divalidasi melalui kunjungan atau asesmen lapangan tim asesor ke lokasi program studi.

Seperti didalam Al-Qur'an, juga terdapat penjelasan mengenai bagaimana mempersiapkan segala sesuatu sebagai proses evaluasi untuk hari esok, disebutkan dalam Q.S Al-Hashr 59 : 18 sebagai berikut :

يَا أَيُّهَا الَّذِينَ ءَامَنُوا اتَّقُوا اللَّهَ وَانْتَقُوا إِلَيْهِ إِنَّ اللَّهَ

خَبِيرٌ بِمَا تَعْمَلُونَ ۝ ١٨

Terjemahnya :

“Hai orang-orang yang beriman, bertakwalah kepada Allah dan hendaklah setiap diri memperhatikan apa yang telah diperbuatnya untuk hari esok (akhirat); dan bertakwalah kepada Allah, sesungguhnya Allah Maha Mengetahui apa yang kamu kerjakan.” (Kementrian Agama, 2010).

Menurut Ibnu Katsir dalam tafsirnya Q.S Al-Hashr 59 : 18 adalah bahwa ayat ini disamakan dengan perkataan *haasibuu anfusakum qabla an tuhaasabuu*. *Hisablah* (introspeksi) diri kalian sebelum nanti kalian dihisab (di hari akhir). (*WattaquLlaah*) Dan bertaqwalah kepada Allah.

Dalam ayat ini, perintah bertakwa disebutkan dua kali sebagai sebuah bentuk penekanan. Hal ini menggambarkan betapa pentingnya ketakwaan kita kepada Allah. Bahkan, perintah bertakwa juga disebutkan pada setiap khutbah Jum'at. *InnaLaaha khabiirun bima ta'maluun*. Sungguh Allah Maha Mengetahui apa yang kalian kerjakan. Baik dan buruknya pekerjaan kita tidak lepas dari pengawasan Sang Khaliq. Secara tidak langsung, kedua ayat ini telah mengajarkan kepada kita suatu hal yang sangat mendasar dari Time Management dalam cakupan waktu yang lebih luas. Jika biasanya hanya mencakup kemarin, besok, dan sekarang, dalam ayat ini dibahas waktu di dunia dan di akhirat. Karena memang, keterbatasan waktu kita di dunia harus bisa kita manfaatkan semaksimal mungkin untuk mendapatkan tempat yang terbaik di sisiNya.

BAN-PT adalah lembaga yang memiliki kewenangan untuk mengevaluasi dan menilai, serta menetapkan status dan peringkat mutu program studi berdasarkan

standar mutu yang telah ditetapkan. Dengan demikian, tujuan dan manfaat akreditasi program studi di antaranya :

1. Memberikan jaminan bahwa program studi yang terakreditasi telah memenuhi standar mutu yang ditetapkan oleh BAN-PT dengan merujuk pada standar nasional pendidikan yang termaktub dalam Peraturan Pemerintah No. 19 tahun 2005 tentang Standar Nasional Pendidikan, sehingga mampu memberikan perlindungan bagi masyarakat dari penyelenggaraan program studi yang tidak memenuhi standar yang ditetapkan itu.
2. Mendorong program studi untuk terus menerus melakukan perbaikan dan mempertahankan mutu yang tinggi
3. Hasil akreditasi dapat dimanfaatkan sebagai dasar pertimbangan dalam transfer kredit perguruan tinggi, pemberian bantuan dan alokasi dana, serta pengakuan dari badan atau instansi yang lain.

Mutu program studi merupakan cerminan dari totalitas keadaan dan karakteristik masukan, proses, keluaran, hasil, dan dampak, atau layanan/kinerja program studi yang diukur berdasarkan sejumlah standar yang ditetapkan. (BAN-PT, Naskah Akademik Akreditasi Program Studi Sarjana, 2008).

Standar akreditasi adalah tolok ukur yang harus dipenuhi oleh program studi sarjana. Standar akreditasi terdiri atas beberapa parameter (indikator kunci) yang dapat digunakan sebagai dasar (1) penyajian data dan informasi mengenai kinerja, keadaan dan perangkat kependidikan program studi sarjana, yang dituangkan dalam instrumen akreditasi; (2) evaluasi dan penilaian mutu kinerja, keadaan dan perangkat

kependidikan program studi sarjana, (3) penetapan kelayakan program studi sarjana untuk menyelenggarakan program-programnya; dan (4) perumusan rekomendasi perbaikan dan pembinaan mutu program studi sarjana.

Standar akreditasi program studi sarjana mencakup standar tentang komitmen program studi sarjana terhadap kapasitas institusional (*institutional capacity*) dan komitmen terhadap efektivitas program pendidikan (*educational effectiveness*), yang mencakup dalam tujuh standar akreditasi, yaitu:

Standar 1. Visi, misi, tujuan dan sasaran, serta strategi pencapaian

Standar 2. Tata pamong, kepemimpinan, sistem pengelolaan, dan penjaminan mutu

Standar 3. Mahasiswa dan lulusan

Standar 4. Sumber daya manusia

Standar 5. Kurikulum, pembelajaran, dan suasana akademik

Standar 6. Pembiayaan, sarana dan prasarana, serta sistem informasi

Standar 7. Penelitian dan pelayanan/pengabdian kepada masyarakat, dan kerja sama.

(BAN-PT, Standar Dan Prosedur Akreditasi Sarjana, 2008).

Program studi mengajukan akreditasi setiap 5 tahun sekali untuk menjaga mutu dan kelayakan pendidikan tinggi yang diselenggarakannya. Mengingat banyaknya aspek atau penilaian instrumen akreditasi, perguruan tinggi tidak dapat mengantisipasi jatuhnya beberapa point penilaian akreditasi pada beberapa instrument penilaian tertentu. Oleh karena itu diperlukan suatu alat bantu yang diharapkan mampu membantu di dalam penilaian instrumen akreditasi perguruan tinggi program studi sarjana, sehingga suatu perguruan tinggi dapat

memperhitungkan terlebih dahulu skor akreditasi yang akan diperoleh dengan menggunakan bantuan aplikasi web sebagai alat simulasi penilaian instrumen akreditasi perguruan tinggi program studi sarjana ini, sehingga akhirnya nilai akreditasi yang diperoleh sesuai harapan.

Dengan demikian berdasarkan latar belakang yang ada maka akan dirancang skripsi yang berjudul “***Rancang Bangun Simulasi Sistem Penilaian Akreditasi Jurusan Berdasarkan Instrumen Penilaian Akreditasi BAN-PT Berbasis Website***”.

B. Rumusan Masalah

Berdasarkan latar belakang masalah yang telah diuraikan di atas, maka pokok permasalahan yang dihadapi adalah “Bagaimana merancang suatu simulasi sistem penilaian akreditasi program studi berdasarkan instrumen penilaian akreditasi BAN-PT berbasis website ?”

C. Fokus Penelitian dan Deskripsi Fokus

Agar dalam pengerjaan tugas akhir ini dapat lebih terarah, maka fokus penelitian penulisan ini difokuskan pada pembahasan sebagai berikut:

1. Sistem ini berbasis web yang dibuat dengan menggunakan *Framework Bootstrap*.
2. Merancang dan membangun simulasi sistem penilaian akreditasi program studi berdasarkan instrumen penilaian akreditasi BAN-PT.
3. Sistem ini merupakan sistem prediksi, bukan rekomendasi.
4. User target dari sistem ini, yaitu program studi perguruan tinggi Sarjana (S1)
5. Sistem ini dikonsultasikan oleh salah satu asesor BAN-PT.

Sedangkan untuk mempermudah pemahaman dan memberikan gambaran serta menyamakan persepsi antara penulis dan pembaca, maka dikemukakan penjelasan yang sesuai dengan deskripsi fokus dalam penelitian ini. Adapun deskripsi fokus dalam penelitian adalah:

1. Sistem ini berbasis web yang dapat diakses menggunakan browser yang dibuat dengan *framework bootstrap* agar tampilan *responsive* untuk semua *device* serta pengolahan data lebih mudah diintegrasikan.
2. Sistem ini akan menghasilkan *skor* dari hasil penilaian berdasarkan instrumen penilaian akreditasi BAN-PT dalam bentuk simulasi.
3. web simulasi akreditasi merupakan sistem prediksi, bukan rekomendasi. Adanya web simulasi akreditasi diharapkan dapat meningkatkan mutu Program Studi, karena Program Studi bisa memprediksi nilai akreditasinya dan memiliki cukup waktu untuk memperbaiki poin-poin yang kurang untuk menghadapi akreditasi yang sebenarnya
4. Program Studi yang dimaksud dalam penelitian ini adalah pihak yang menentukan mutu hasil pendidikan.
5. Hasil penilaian berdasarkan konsultasi oleh salah satu assesor BAN-PT.
6. Asesor adalah pakar sejawat yang ditugasi oleh BAN-PT untuk melaksanakan penilaian terhadap berbagai standar akreditasi suatu perguruan tinggi atau program studi. (BAN-PT, Naskah Akademik Akreditasi Program Studi Sarjana, 2008).

D. Kajian Pustaka

Kajian pustaka ini digunakan sebagai pembanding antara penelitian yang sudah dilakukan dan yang akan dilakukan peneliti. Telaah penelitian tersebut diantaranya sebagai berikut:

Pertama, penelitian yang dilakukan oleh Sastiviana (2013) pada penelitian yang berjudul “Aplikasi Web Simulasi Penilaian Instrumen Akreditasi Perguruan Tinggi Program Studi Sarjana” Tujuan penelitian ini adalah dapat memprediksi terlebih dahulu skor akreditasi yang diperoleh sebelum menyerahkan hasil penilaian instrument akreditasi ke BAN-PT.

Penelitian ini memiliki persamaan dan perbedaan dengan sistem yang akan dibuat oleh penulis. Adapun persamaan dari sistem diatas ialah pada perhitungan yang digunakan untuk melakukan prediksi skor akreditasi program studi sarjana berdasarkan kriteria-kriteria penilaian yang telah ditetapkan oleh BAN-PT. Dan perbedaannya adalah sistem yang dibuat oleh Sastiviana, prediksi skor akreditasi program studi sarjana berdasarkan tiga kriterian penilaian. Sedangkan sistem yang akan dibuat oleh penulis, prediksi skor akreditasi program studi sarjana berdasarkan tujuh kriterian penilaian.

Kedua, penelitian yang dilakukan oleh Saputro (2012) dalam penelitian yang berjudul “Pembuatan Dashboard Berbasis Web Sebagai Sarana Evaluasi Diri Berkala untuk Persiapan Penilaian Akreditasi Berdasarkan Standar Badan Akreditasi Nasional Perguruan Tinggi” Tujuan penelitian ini adalah untuk menghasilkan

prototipe dashboard yang sesuai dengan matriks penilaian akreditasi BAN-PT yang mampu memvisualisasikan keadaan terkini dari data program studi yang telah dihimpun, diproses, dan disederhanakan.

Penelitian ini memiliki persamaan dan perbedaan dengan sistem yang akan dibuat oleh penulis. Adapun persamaan dari sistem di atas ialah pada data yang digunakan berdasarkan kriteria-kriteria penilaian yang telah ditetapkan oleh BAN-PT. Dan perbedaannya adalah sistem yang dibuat oleh *Saputro* sebahagian besar berkaitan dengan pengambilan keputusan yang dilakukan oleh para stakeholder yang ada di dalam lingkup program studi sarjana sebelum pelaksanaan penilaian akreditasi dimulai. Sedangkan sistem yang akan dibuat penulis sebahagian besar berkaitan dengan proses simulasi sistem prediksi skor akreditasi.

Ketiga, penelitian yang dilakukan oleh Wardani (2013) dalam penelitian yang berjudul “Akreditasi Program Studi Sarjana Menggunakan Metode Analytic Hierarchy Process (AHP)” Tujuan penelitian ini adalah sebagai pendukung keputusan dalam penentuan prioritas perbaikan standar akreditasi.

Penelitian ini memiliki persamaan dan perbedaan dengan sistem yang akan dibuat oleh penulis. Adapun persamaan dari sistem di atas ialah pada Standar akreditasi dan bobot penilaian akreditasi diambil dari Buku Pedoman Akreditasi Program Studi yang dikeluarkan oleh BAN-PT tahun 2008 yang telah direvisi tanggal 23 Juli 2010. Dan perbedaan sistem yang dibuat oleh Wardani adalah yaitu web sistem pengambilan keputusan, Sedangkan sistem yang akan dibuat penulis

adalah merancang sekaligus membangun simulasi sistem akreditasi yang merupakan sistem prediksi.

E. Tujuan dan Kegunaan Penelitian

1. Tujuan Penelitian

Adapun tujuan dari penelitian ini adalah mengetahui pelaksanaan sistem akreditasi yang membantu program studi agar bisa memprediksi terlebih dahulu skor akreditasi yang diperoleh dalam bentuk simulasi. Sehingga sebelum menyerahkan hasil penilaian instrument akreditasi ke BAN-PT jika ada point yang kurang dari beberapa komponen tertentu masih ada kesempatan untuk melakukan perbaikan, sehingga nantinya hasil akreditasi yang didapatkan sesuai dengan harapan.

2. Kegunaan Penelitian

Diharapkan dengan kegunaan pada penelitian ini dapat diambil beberapa manfaat yang mencakup tiga hal pokok berikut :

a. Kegunaan bagi dunia akademik

Dapat memberikan suatu referensi yang berguna bagi dunia akademis khususnya dalam penelitian yang akan dilaksanakan oleh para peneliti yang akan datang dalam hal perkembangan teknologi khususnya web.

b. Kegunaan bagi program studi perguruan tinggi sarjana (S1)

Dapat meningkatkan mutu Program Studi, karena Program Studi bisa memprediksi nilai akreditasinya dan memiliki cukup waktu untuk memperbaiki poin-poin yang kurang untuk menghadapi akreditasi yang sebenarnya.

c. Kegunaan bagi penulis

Untuk memperoleh gelar sarjana serta untuk mengembangkan dan menerapkan ilmu yang telah dipelajari maupun ilmu baru yang didapat selama ini sebagai persiapan dalam dunia pekerjaan.





UNIVERSITAS ISLAM NEGERI
ALAUDDIN
M A K A S S A R

BAB II

TINJAUAN TEORITIS

A. Tinjauan Islam Tentang Pentingnya Perencanaan Evaluasi

Al-Quran diturunkan untuk mengajar manusia tentang pengesaannya kepada Allah swt. Islam mengajarkan kita tentang studi perencanaan secara jelas terperinci dalam Al-Quran dan As-Sunnah sebagai sumber segala ilmu yang menjadi pedoman kita untuk menindak lanjuti berbagai macam permasalahan hidup. Konsep dan prinsip perencanaan dalam Islam mengantarkan kepada kesimpulan bahwa manusia diperintahkan membuat rencana, kehendak Allah Swt yang menentukan keberhasilannya.

Di dalam Al-Quran pentingnya perencanaan sering disebut dan diulang-ulang di beberapa ayat-Nya. Dan diantaranya yaitu pada Q.S Al-Hashr 59 : 18:

يَا أَيُّهَا الَّذِينَ ءَامَنُوا اتَّقُوا اللَّهَ وَانظُرُوا أَنفُسَكُمْ وَأَتَّقُوا اللَّهَ إِنَّ اللَّهَ

خَبِيرٌ بِمَا تَعْمَلُونَ ١٨

UNIVERSITAS ISLAM NEGERI
ALAUDDIN
MAKASSAR
Terjemahnya :

“Hai orang-orang yang beriman, bertakwalah kepada Allah dan hendaklah setiap diri memperhatikan apa yang telah diperbuatnya untuk hari esok (akhirat); dan bertakwalah kepada Allah, sesungguhnya Allah Maha Mengetahui apa yang kamu kerjakan”(KementrianAgama,2010).

Dalam ayat di atas menjelaskan bahwa manusia harus memperhatikan dari setiap perbuatan yang dia kerjakan, serta harus mempersiapkan diri (merencanakan) untuk selalu berbuat yang terbaik demi hari esok.

B. Sistem

Menurut Jogiyanto (2005:3) Sistem memiliki karakteristik atau sifat-sifat yang tertentu yaitu mempunyai komponen (Components), batas sistem (Boundary), lingkungan (Environments), penghubung (Interface), masukan (Input), keluaran (Output), pengolah (Process), dan sasaran (Objectives) atau tujuan (Goals).

Menurut Jogiyanto (2005:3-5) Sistem mempunyai karakteristik atau sifat-sifat tertentu, yaitu:

1. Komponen Sistem

Suatu sistem terdiri dari sejumlah komponen yang saling berinteraksi, yang artinya saling kerjasama membentuk satu kesatuan.

2. Sifat-sifat

Sistem itu terdiri untuk menjalankan fungsi tertentu dan mempunyai sistem yang lain secara keseluruhan.

3. Batasan (Boundary) Sistem

Merupakan daerah yang membatasi antara suatu sistem dengan sistem yang lainnya.

4. Lingkungan Luar Sistem (Environment)

Adalah apapun diluar batasan sistem yang mempengaruhi operasi sistem, lingkungan luar sistem dapat bersifat menguntungkan dan juga dapat bersifat merugikan sistem tersebut.

5. Penghubung (Interface) Sistem

Merupakan media penghubung antara suatu subsistem dengan subsistem lainnya.

6. Masukkan Sistem (Input)

Adalah energi yang dimasukkan ke dalam sistem, masukan dapat berupa masukan perawatan (Maintenance Input), dan masukan sinyal (Signal Input), maintenance input adalah energi yang dimasukkan supaya sistem tersebut dapat beroperasi. Sedangkan signal input adalah energi yang di proses untuk mendapatkan keluaran.

7. Keluaran Sistem (Output)

Adalah hasil energi yang diolah dan di klasifikasikan menjadi keluaran yang berguna dan sisa pembuangan keluaran dapat merupakan masukan untuk subsistem yang lain kepada supra sistem.

8. Sasaran Sistem

Suatu sistem pasti memiliki sasaran atau tujuan (Goal). Sasaran dari sistem sangat menentukan sekali masukan yang dibutuhkan sistem dan keluaran yang akan di hasilkan sistem.

C. Simulasi

Menurut Sandi Setiawan (1991) simulasi adalah proses perancangan model dari suatu sistem nyata dan pelaksanaan eksperimen-eksperimen dengan model ini untuk tujuan memahami tingkah laku sistem.

Kelebihan Simulasi

1. Sebagian besar sistem riil dengan elemen-elemen stokastik tidak dapat dideskripsikan secara akurat dengan model matematik yang dievaluasi secara analitik. Dengan demikian simulasi seringkali merupakan satu-satunya cara.
2. Simulasi memungkinkan estimasi kinerja sistem yang ada dengan beberapa kondisi operasi yang berbeda.
3. Rancangan-rancangan sistem alternatif yang dianjurkan dapat dibandingkan via simulasi untuk mendapatkan yang terbaik.
4. Pada simulasi bisa dipertahankan kontrol yang lebih baik terhadap kondisi eksperimen.
5. Simulasi memungkinkan studi sistem dengan kerangka waktu lama dalam waktu yang lebih singkat, atau mempelajari cara kerja rinci dalam waktu yang diperpanjang.

Kekurangan Simulasi

1. Simulasi tidak akurat.
2. Teknik ini bukan proses optimisasi dan tidak menghasilkan sebuah jawaban tetapi hanya menghasilkan sekumpulan output dari sistem pada berbagai kondisi yang berbeda. Dalam banyak kasus, ketelitiannya sulit diukur.
3. Model simulasi yang baik bisa jadi sangat mahal, bahkan sering dibutuhkan waktu bertahun-tahun untuk mengembangkan model yang sesuai.
4. Tidak semua situasi dapat dievaluasi dengan simulasi. Hanya situasi yang mengandung ketidak-pastian yang dapat dievaluasi dengan simulasi. Karena tanpa

komponen acak semua eksperimen simulasi akan menghasilkan jawaban yang sama.

5. Simulasi menghasilkan cara untuk mengevaluasi solusi, bukan menghasilkan cara untuk memecahkan masalah. Jadi sebelumnya perlu diketahui dulu solusi atau pendekatan solusi yang akan diuji.

D. Akreditasi Program Studi Sarjana

Akreditasi program studi sarjana adalah proses evaluasi dan penilaian secara komprehensif atas komitmen program studi terhadap mutu dan kapasitas penyelenggaraan program tridarma perguruan tinggi, untuk menentukan kelayakan program akademiknya. Evaluasi dan penilaian dalam rangka akreditasi program studi dilakukan oleh tim asesor yang terdiri atas pakar sejawat dan/atau pakar yang memahami penyelenggaraan program akademik program studi. Keputusan mengenai mutu didasarkan pada evaluasi dan penilaian terhadap berbagai bukti yang terkait dengan standar yang ditetapkan dan berdasarkan nalar dan pertimbangan para pakar sejawat. Bukti-bukti yang diperlukan termasuk laporan tertulis yang disiapkan oleh program studi yang diakreditasi, diverifikasi dan divalidasi melalui kunjungan atau asesmen lapangan tim asesor ke lokasi program studi (BAN-PT, Naskah Akademik Akreditasi Program Studi Sarjana, 2008).

E. Website

Web server adalah *internet server* yang mampu untuk melayani koneksi perpindahan data dalam *protokol http* *Web server* dari *internet server-server* di samping *e-mail* dan *ftp*. *Web server* dirancang untuk menampilkan data, dimulai dari

teks, *hypertext*, dan gambar yang merupakan keunggulan dari *Web*. Oleh karena itu, *Web* tidak hanya dapat diterima di universitas tetapi di seluruh perusahaan komersial yang dapat menampilkan datanya dalam internet. Macam-macam *Web server* antara lain:

- a. *Apache (Open Source)* adalah *server web* yang dapat di jalankan di banyak sistem operasi (*Unix, BSD, Linux, Microsoft Windows* dan *Novell Netware* serta *platform* lainnya) yang berguna untuk melayani dan memfungsikan situs *Web*. Protokol yang digunakan untuk melayani fasilitas *Web/WWW* ini menggunakan *HTTP*.
- b. *Xitami* adalah *web server* untuk beberapa sistem operasi, baik *Windows 3.x, Windows 9x, Windows NT, OS/2, Digital OpenVMS*, serta *UNIX* dan variannya.
- c. *IIS (Internet Information Services)* adalah sebuah *HTTP Web Server* yang digunakan dalam sistem operasi *Server Windows*, mulai dari *Windows NT 4.0 Server, Windows 2000 Server*, atau *Windows Server 2003*.

Website (situs *Web*) merupakan alamat (*URL*) yang berfungsi sebagai tempat penyimpanan data dan informasi dengan berdasarkan topik tertentu. *URL* adalah suatu sarana yang digunakan untuk menentukan lokasi informasi pada suatu *Web server*. Situs atau *Web* dapat dikategorikan menjadi 2 (dua) yaitu:

- a. *Web Statis*, yaitu:

Web yang berisi atau menampilkan informasi-informasi yang sifatnya statis (tetap).

b. *Web Dinamis*, yaitu:

Web yang menampilkan informasi serta dapat berinteraksi dengan *user* yang sifatnya dinamis (Pardosi, 2004).

F. Pemrograman Web

1. Hypertext Preprocessor (PHP)

PHP adalah bahasa pemrograman *server side* yang sudah banyak digunakan pada saat ini, terutama untuk pembuatan *website* dinamis. Untuk hal-hal tertentu dalam pembuatan *web*, bahasa pemrograman *PHP* memang diperlukan, misalnya saja untuk memproses data yang dikirimkan oleh pengunjung *web*.

PHP pertama kali dibuat oleh *Rasmus Lerdorf* pada tahun 1995. Pada waktu itu *PHP* bernama *FI (Form Interpreted)*. Pada saat tersebut *PHP* adalah sekumpulan *script* yang digunakan untuk mengolah data *form* dari *web*.

Web Server yang mendukung *PHP* dapat ditemukan dimana - mana dari mulai *IIS* sampai dengan *Apache*, dengan konfigurasi yang relatif mudah. Dalam sisi pengembangan lebih mudah, karena banyaknya *milis - milis* dan *developer* yang siap membantu dalam pengembangan. Dalam sisi pemahaman, *php* adalah bahasa *scripting* yang paling mudah karena referensi yang banyak.

PHP adalah bahasa *open source* yang dapat digunakan di berbagai mesin (*linux, unix, windows*) dan dapat dijalankan secara *runtime* melalui *console* serta juga dapat menjalankan perintah-perintah *system* (Sidik,2014).

2. *MySQL*

MySQL adalah sebuah perangkat lunak sistem manajemen basis data *SQL* (*Database Management System*) atau *DBMS* yang *multithread*, *multi-user*, dengan sekitar 6 juta instalasi di seluruh dunia. *MySQL AB* membuat *MySQL* tersedia sebagai perangkat lunak gratis dibawah *lisensi GNU General Public License (GPL)*, tetapi mereka juga menjual dibawah lisensi komersial untuk kasus-kasus dimana penggunaannya tidak cocok dengan penggunaan *GPL*.

MySQL sebenarnya merupakan turunan salah satu konsep utama dalam database sejak lama, yaitu *SQL (Structured Query Language)*. *SQL* adalah sebuah konsep pengoperasian *database*, terutama untuk pemilihan atau seleksi dan pemasukan data, yang memungkinkan pengoperasian data dikerjakan dengan mudah secara otomatis (Sidik, 2014).

MySQL juga memiliki beberapa kelebihan, antara lain :

1. *Portability*

MySQL dapat berjalan stabil pada berbagai sistem operasi seperti *windows*, *Linux*, *FreeBSD*, *Solaris* dan lain-lain.

2. *Open Source*

MySQL didistribusikan secara *open source* (gratis), dibawah *lisensi GPL* sehingga dapat digunakan cuma-cuma.

3. *Multi User*

MySQL dapat digunakan oleh beberapa *user* dalam waktu yang bersamaan tanpa mengalami masalah atau konflik.

4. *Performance Tuning*

MySQL memiliki kecepatan yang menakjubkan dalam menangani *query* sederhana, dengan kata lain dapat memproses lebih banyak *SQL* per satuan waktu.

5. *Coloumn Types*

MySQL memiliki tipe kolom yang sangat kompleks, seperti *integer*, *double*, *char*, *text*, *date* dan lain-lain.

6. *Command and Function*

MySQL memiliki operator dan fungsi secara penuh yang mendukung perintah *select* dan *where* dalam *query*.

G. *Daftar Simbol*

1. *Daftar Simbol Flowmap Diagram*

Flowmap atau bagan alir adalah bagan yang menunjukkan aliran di dalam program atau prosedur sistem secara logika. *Flowmap* ini berfungsi untuk memodelkan masukan, keluaran, proses maupun transaksi dengan menggunakan simbol-simbol tertentu. Pembuatan *flowmap* ini harus dapat memudahkan bagi pemakai dalam memahami alur dari sistem atau transaksi.



Tabel II.1 Daftar Simbol Flowmap Diagram (Jogiyanto, 2001)

Simbol	Nama	Keterangan
	Terminator Awal / Akhir Program	Simbol untuk memulai dan mengakhiri suatu program
	Dokumen	Menunjukkan dokumen berupa dokumen input dan output pada proses manual dan proses berbasis computer
	Proses Manual	Menunjukkan kegiatan proses yang dilakukan secara manual
	Proses Komputer	Menunjukkan kegiatan proses yang dilakukan secara komputerisasi
	Arah Aliran Data	Menunjukkan arah aliran dokumen antar bagian yang terkait pada suatu sistem
	Penyimpanan Manual	Menunjukkan media penyimpanan data / informasi secara manual
	Data	Simbol input/output digunakan untuk mewakili data input/output

2. Daftar Simbol *Sequence Diagram*

Sequence diagram menggambarkan interaksi antar objek di dalam dan di sekitar sistem berupa *message* terhadap waktu. Pembuatan *sequence diagram* bertujuan agar perancangan aplikasi lebih mudah dan terarah.

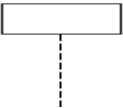



Tabel II.2 Daftar Simbol *Sequence Diagram* (Booch, 1999)

Simbol	Nama	Keterangan
	<i>Life Line</i>	Objek <i>entity</i> , antarmuka yang saling berinteraksi
	<i>Message</i>	Spesifikasi dari komunikasi antar objek yang memuat informasi-informasi tentang aktivitas yang terjadi
	<i>Message</i>	Spesifikasi dari komunikasi antar objek yang memuat informasi-informasi tentang aktivitas yang terjadi

3. Daftar Simbol *Flowchart*

Bagan alir (*flowchart*) adalah bagan (*chart*) yg menunjukkan alir (*flow*) di dalam program atau prosedur sistem secara logika. Digunakan terutama untuk alat Bantu komunikasi dan untuk dokumentasi.

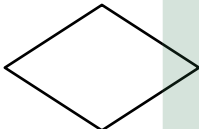

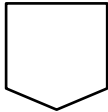

Tabel II.3 Daftar Simbol *Flowchart* (Booch, 1999)

Simbol	Nama	Keterangan
	Terminator	Menunjukkan awal dan akhir suatu alur program flowchart
	<i>Read/Write</i>	Menunjukkan sumber data yang akan diproses
	Proses	Menunjukkan proses seperti perhitungan aritmatik, penulisan suatu formula
	<i>Decision</i>	Menunjukkan suatu proses evaluasi atau pemeriksaan terhadap nilai data dengan operasi relasi
	Sub program	Menunjukkan sub program yang akan diproses dapat berupa procedure atau fuction
	<i>Off page connector</i>	Menunjukkan tanda sambungan dari suatu flowchart untuk beda halaman kertas

4. Daftar Simbol *Activity Diagram*

Activity diagram menggambarkan berbagai alur aktivitas dalam sistem yang sedang dirancang, bagaimana masing-masing alur berawal, *decision* yang mungkin terjadi, dan bagaimana mereka berakhir. *Activity diagram* juga dapat menggambarkan proses paralel yang mungkin terjadi pada beberapa eksekusi.



Tabel II.4 Daftar Simbol *Activity Diagram* (Booch, 1999)



Simbol	Nama	Keterangan
	<i>Activity</i>	Memperlihatkan bagaimana masing-masing kelas antarmuka saling berinteraksi satu sama lain.
	<i>Action</i>	<i>State</i> dari sistem yang mencerminkan eksekusi dari suatu aksi.
	<i>Initial Node</i>	Bagaimana objek dibentuk atau diawali.
	<i>Activity Final Node</i>	Bagaimana objek dibentuk dan dihancurkan.
	<i>Fork Node</i>	Satu aliran yang pada tahap tertentu berubah menjadi beberapa aliran.

5. Daftar Simbol *Use Case Diagram*

Use case diagram merupakan gambaran skenario dari interaksi antara pengguna dengan sistem. *Use case diagram* menggambarkan hubungan antara aktor dan kegiatan yang dapat dilakukannya terhadap aplikasi.

Tabel II.5 *Daftar Simbol Use Case Diagram* (Jogyanto, 2001)

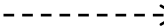
Simbol	Nama	Keterangan
	<i>Actor</i>	Menspesifikasikan himpunan peran yang pengguna mainkan ketika berinteraksi dengan <i>use case</i> .
	<i>Use Case</i>	Deskripsi dari urutan aksi-aksi yang ditampilkan sistem yang menghasilkan suatu hasil terukur bagi suatu <i>actor</i> .
	<i>System</i>	Menspesifikasikan paket yang menampilkan sistem secara terbatas.

	<p><i>Unidirectional Association</i></p>	<p>Menggambarkan relasi antara <i>actor</i> dengan <i>use case</i> dan proses berbasis <i>computer</i>.</p>
	<p><i>Dependencies or Instantiates</i></p>	<p>Menggambarkan kebergantungan antar <i>item</i> dalam diagram.</p>
	<p><i>Generalization</i></p>	<p>Menggambarkan relasi lanjut antar <i>use case</i> atau menggambarkan struktur pewarisan antar <i>actor</i>.</p>

BAB III

METODE PENELITIAN

Dalam rangka menyelesaikan rencana pembuatan sistem ini, maka penulis telah melakukan penelitian berdasarkan metode yang dijalankan secara bertahap dan terencana. Adapun metode-metode penelitian yang digunakan sebagai berikut :

A. Jenis Penelitian

Dalam melakukan penelitian ini, penulis akan menggunakan jenis penelitian kualitatif, adapun tujuan utama penelitian kualitatif adalah untuk memahami (*to understand*) fenomena atau gejala sosial dengan lebih menitik beratkan pada gambaran yang lengkap tentang fenomena yang dikaji daripada memerincinya menjadi variabel-variabel yang saling terkait. Harapannya ialah diperoleh pemahaman yang mendalam tentang fenomena untuk selanjutnya dihasilkan sebuah teori. Karena tujuannya berbeda dengan penelitian kuantitatif, maka prosedur perolehan data dan jenis penelitian kualitatif juga berbeda. (Sahlan, 2012)

Sedangkan strategi penelitian menggunakan metode *design and creation*. Metode ini merupakan metode penelitian yang dikembangkan oleh Brioby J Oates yang juga merupakan penulis dari buku yang berjudul "*Researching Informations System and Computing*". *Design and creation* merupakan metode yang menggabungkan antara metode penelitian dan metode pengembangan sistem. Metode penelitian memiliki bagian tertentu dalam pengembangan sistem misalnya teknik pengumpulan data serta teknik analysis data, begitu pula dengan metode pengembangan juga memiliki beberapa unsur penting misalnya metode desain,

pembuatan program (*coding*), *testing*, dan implementasi. Namun, dalam penelitian yang menggunakan *design and creation* mengharuskan penggunaan keduanya yang disusun dan menjadi acuan dalam melakukan penelitian langsung dilapangan sampai pada proses akhir dari penulisan laporan dan penyelesaian sistem intinya selain melakukan penelitian, penulis juga melakukan pengembangan sistem.

B. Pendekatan Penelitian

Pendekatan penelitian yang digunakan dalam penelitian ini adalah pendekatan saintifik yaitu pendekatan berdasarkan ilmu sains dan teknologi.

C. Sumber Data

Sumber data yang digunakan untuk merancang dan membangun sistem ini berasal dari data Penilaian Instrumen Akreditasi yang dimiliki oleh Badan Akreditasi Nasional (BAN-PT). Data penilaian instrumen akreditasi inilah yang akan menjadi acuan dalam proses prediksi skor akreditasi yang diperoleh.

D. Metode Pengumpulan Data

Dalam rangka mengumpulkan informasi penting yang akan digunakan dalam pembangunan sistem, akan dilakukan metode pengumpulan data dan informasi dengan menggunakan :

1. Wawancara

Wawancara merupakan teknik pengumpulan data yang dilakukan melalui tatap muka dan tanya jawab langsung antara pengumpul data terhadap narasumber/sumberdata

Adapun penyusunan wawancara ini adalah sebagai berikut :

Terget Narasumber 1 : Dekan Fakultas Sains dan Teknologi (Salah satu Assesor BAN-PT)

Waktu : Menyesuaikan waktu luang dari narasumber

Tema : Mengetahui metode dalam proses Akreditasi di Perguruan Tinggi

Tujuan :

- 1) Mengetahui proses Akreditasi pada Perguruan Tinggi
- 2) Mengetahui hal yang harus diperhatikan dalam proses Akreditasi
- 3) Mengetahui proses penilaian Akreditasi suatu Perguruan Tinggi

2. Studi Literatur

Pengumpulan data dengan cara mengumpulkan literatur, jurnal, *paper* dan bacaan-bacaan yang ada kaitannya dengan judul penelitian baik secara *offline* maupun *online* seperti proses pembelajaran dan proses prosedur yang terkait dengan akreditasi. Sumber literatur yang berupa proses dan prosedur tersebut sebagian didapatkan dari borang akreditasi yang ada, dilengkapi dengan referensi “Panduan Pengisian Instrumen Akreditasi S1, Pedoman Penilaian Instrumen Akreditasi Sarjana, serta Matriks Penilaian Akreditasi Sarjana”.

E. Instrumen Penelitian

Adapun instrumen penelitian yang digunakan dalam penelitian yaitu :

1. Perangkat Keras

Perangkat keras yang digunakan untuk mengembangkan dan mengumpulkan data pada aplikasi ini adalah sebagai berikut :

- 1) Laptop Asus A455L dengan spesifikasi :
 - a) Processor Intel Core i5-5200U
 - b) RAM 4 GB
 - c) Hardisk 500GB

2. Perangkat Lunak

Adapun perangkat lunak yang digunakan dalam aplikasi ini adalah sebagai berikut :

- a. Sistem Operasi Windows 10
- b. Text Editor Notepad ++
- c. Database *server* XAMPP
- d. Database *client* Navicat
- e. Browser Mozilla Firefox

F. Teknik Pengolahan dan Analisis Data

Metode pengembangan sistem yang akan digunakan pada penelitian ini adalah menggunakan *waterfall*. Metode ini merupakan metode yang paling sering digunakan oleh *system analyst* pada umumnya. Metode *waterfall* ini biasanya digunakan untuk pengembangan sistem besar. Inti dari metode *waterfall* adalah

pengerjaan sistem dalam pengembangan dilakukan secara linear atau berurutan dari setiap tahap pengembangan pada metode *waterfall*. Misalnya jika proses pertama yaitu *system requirement* belum dilakukan maka proses pengembangan tidak bisa dilanjutkan pada proses berikutnya yakni analisis sistem dan desain sistem.

Model *waterfall* yang biasa disebut model linear sequensial atau *classic life cycle* ini memiliki tahapan pengembangan yakni tahap *requirement*, analisis data, desain program, pengkodean atau pembuatan program, pengujian, implementasi dan tahap *maintenance* atau perawatan. Secara garis besar metode *waterfall* mempunyai langkah-langkah sebagai berikut :

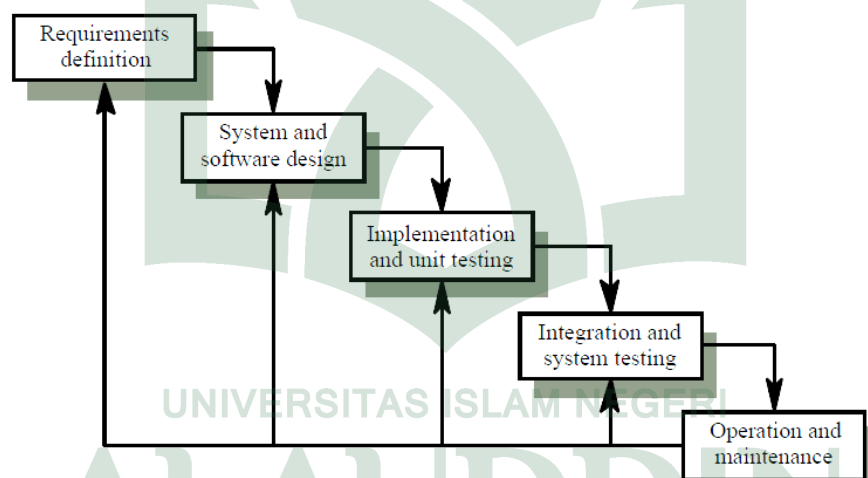

Gambar III.1 Model *Waterfall* (Janer, 2010)

Tahapan-tahapan dari metode *waterfall* adalah sebagai berikut :

- a. *Requirements Definition*, seluruh kebutuhan *software* harus bisa didapatkan dalam fase ini, termasuk didalamnya kegunaan *software* yang diharapkan pengguna dan batasan *software*.

- b. *Sistem & Software Design*, tahap ini dilakukan sebelum melakukan *coding*. Tahap ini bertujuan untuk memberikan gambaran apa yang seharusnya dikerjakan dan bagaimana tampilannya.
- c. *Implementation & Unit Testing*, dalam tahap ini dilakukan pemrograman. Pembuatan *software* dipecah menjadi modul-modul kecil yang nantinya akan digabungkan dalam tahap berikutnya.
- d. *Integration & Sistem Testing*, ditahap ini dilakukan penggabungan modul-modul yang sudah dibuat dan dilakukan pengujian ini dilakukan untuk mengetahui apakah *software* yang dibuat telah sesuai dengan desainnya dan masih terdapat kesalahan atau tidak.
- e. *Operation & Maintenance*, ini merupakan tahap terakhir dalam model *waterfall*. *Software* yang sudah jadi dijalankan serta dilakukan pemeliharaan. Pemeliharaan termasuk dalam memperbaiki kesalahan yang tidak ditemukan pada langkah sebelumnya. (Pressman, 2010)

G. Teknik Pengujian Sistem

Pengujian sistem merupakan proses pengekseskusion sistem perangkat lunak untuk menentukan apakah sistem perangkat lunak tersebut cocok dengan spesifikasi sistem dan berjalan dengan lingkungan yang diinginkan. Pengujian sistem sering diasosiasikan dengan pencarian *bug*, ketidak sempurnaan program, kesalahan pada baris program yang menyebabkan kegagalan pada eksekusi sistem perangkat lunak.

Adapun pengujian sistem yang digunakan pada tugas akhir ini adalah *BlackBox*. *BlackBox testing* yaitu menguji perangkat lunak dari segi spesifikasi

fungsional tanpa menguji desain dan kode program. Pengujian dimaksudkan untuk mengetahui apakah fungsi-fungsi, masukan, dan keluaran dari perangkat lunak sesuai dengan spesifikasi yang dibutuhkan (Rosa, 2011).



BAB IV

ANALISIS DAN PERANCANGAN SISTEM

A. Analisis Sistem Yang Sedang Berjalan

Analisis sistem sedang berjalan didefinisikan sebagai penguraian dari suatu sistem yang utuh menjadi komponennya dengan maksud untuk mengidentifikasi dan mengevaluasi permasalahan yang terjadi. Dalam rangka mewujudkan akuntabilitas publik, program studi harus secara aktif membangun sistem penjaminan mutu internal. Untuk membuktikan bahwa sistem penjaminan mutu internal telah dilaksanakan dengan baik dan benar, program studi harus diakreditasi oleh lembaga penjaminan mutu eksternal. Dengan sistem penjaminan mutu yang baik dan benar, program studi akan mampu meningkatkan mutu, menegakkan otonomi, dan mengembangkan diri sebagai penyelenggara program akademik/profesional sesuai dengan bidang studi yang dikelolanya, dan turut serta dalam meningkatkan kekuatan moral masyarakat secara berkelanjutan.. Adapun proses akreditasi program studi perguruan tinggi dilakukan dalam beberapa tahap seperti yang dapat dilihat pada *flowmap* diagram berikut :

UNIVERSITAS ISLAM NEGERI
ALAUDDIN
M A K A S S A R

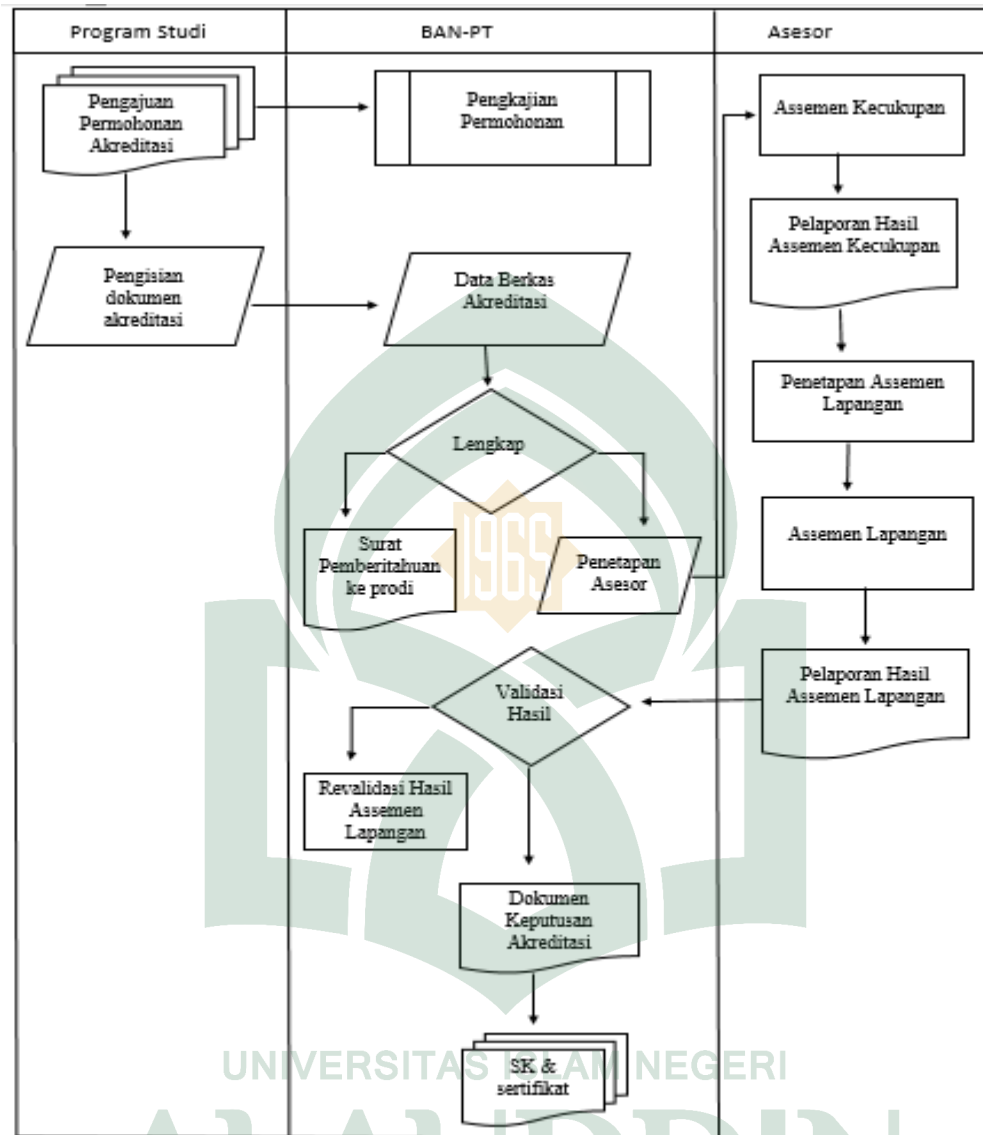

Gambar IV.1 Flowmap Diagram Sistem yang Sedang Berjalan

Gambar IV.1 menunjukkan bagaimana proses akreditasi yang berjalan di Indonesia. Diawali oleh adanya pengajuan Prodi untuk diakreditasi kemudian oleh BAN-PT dilakukan penetapan asesor yang sesuai SOP untuk melakukan penilaian terhadap borang Prodi. Proses penilaian dilakukan sebanyak 2 (dua) kali yaitu yang pertama penilaian terhadap instrumen akreditasi prodi, penilaian instrumen dilakukan

dalam sebuah kegiatan yang disebut Asesmen Kecukupan (AK). Setelah melalui validasi nilai AK, asesor melakukan penilaian di lapangan, yaitu dengan membandingkan antara isi yang dituliskan pada borang dengan keadaan nyata di lapangan melalui proses penilaian yang disebut Asesmen Lapangan (AL). Hasil AL kemudian di validasi kembali oleh Majelis BAN-PT untuk penetapan hasil akhir akreditasi.

B. Analisis Sistem Yang Diusulkan

Analisis sistem merupakan penguraian dari suatu sistem yang utuh ke dalam bagian-bagian komponennya untuk mengidentifikasi dan mengevaluasi permasalahan. Bagian analisis terdiri atas analisis masalah, analisis kebutuhan sistem, dan analisis kelemahan sistem. Adapun *flowmap* diagram proses system akreditasi yang akan diusulkan adalah sebagai berikut :

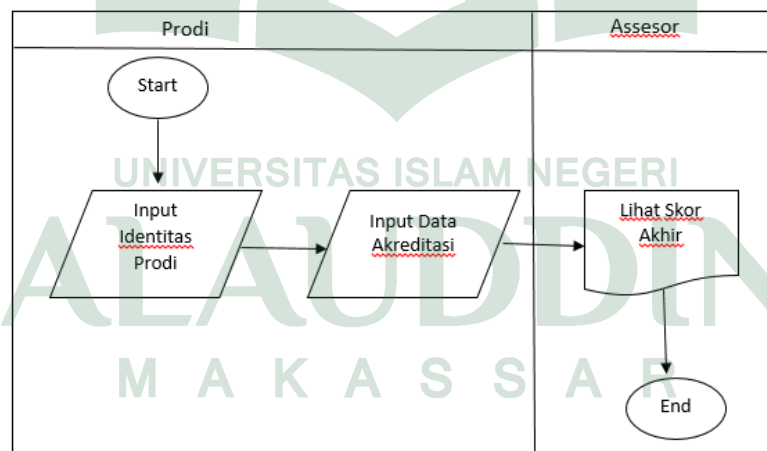

Gambar IV.2 *Flowmap Diagram* Sistem yang Diusulkan

Gambar IV.2 menunjukkan proses akreditasi yang akan diusulkan. Diawali dengan program studi sebelumnya harus terdaftar terlebih dahulu. Untuk program

studi yang baru bisa melakukan pendaftaran pada aplikasi Simulasi Sistem Akreditasi pada menu input prodi. Pendaftaran prodi dilakukan dengan mengisi form yang telah disediakan yang terdiri dari nama prodi, tahun SK, alamat, dll. Data yang sudah diisikan di form kemudian akan disimpan di database.

Selanjutnya, proses input data yang dimaksud di sini adalah menginputkan nilai-nilai untuk beberapa aspek yang akan dinilai pada pengakreditasi. Aspek-aspek tersebut meliputi tujuh standard yang sudah ditetapkan oleh BAN-PT pada tahun 2008. User akan mendapatkan pertanyaan kemudian menginputkan nilainya dengan memilih salah satu dari pilihan nilai yang disediakan. Kemudian, hasil perhitungan yang telah dilakukan pada proses perhitungan akan ditampilkan ke layar supaya diketahui oleh user. Output hasil berupa deskripsi nilai akhir untuk tiap-tiap standard dan nilai utama untuk perhitungan seluruh standardnya yaitu berupa abjad A(Sangat Baik), B (Baik), atau C (Cukup).

1. Analisis Masalah

Analisis masalah adalah langkah awal yang diperlukan untuk mengetahui permasalahan apa saja yang terjadi pada sistem yang telah berjalan. Analisis masalah yang dimaksud adalah mengingat banyaknya aspek atau penilaian instrumen akreditasi, sehingga perguruan tinggi tidak dapat mengantisipasi jatuhnya beberapa point akreditasi pada beberapa instrumen tertentu. Oleh karena itu dibutuhkan suatu sistem untuk membantu memprediksi skor akreditasi dan juga daftar kriteria yang nilainya 1 (satu) dan 0 (nol), yang harus diperbaiki dan diperhatikan yang didasarkan pada instrumen penilaian Badan Akreditasi Nasional Perguruan Tinggi (BAN-PT).

2. Analisis Kebutuhan Sistem

a. Analisis Kebutuhan Antarmuka (*Interface*)

Kebutuhan-kebutuhan dalam membangun sistem ini adalah sebagai berikut :

- 1) Sistem ini menampilkan halaman login, sebagai proses autentikasi dari user yang akan mengakses sistem.
- 2) Sistem akan menampilkan instrumen penilaian dalam proses akreditasi.
- 3) Sistem akan melakukan perhitungan skor untuk menampilkan daftar kriteria yang nilainya 1 (satu) dan 0 (nol), yang harus diperbaiki setelah melakukan proses simulasi.
- 4) Sistem yang akan dibuat mempunyai *interface* yang mudah digunakan penggunanya.

b. Kebutuhan Data

Data yang dibutuhkan oleh sistem ini yaitu sebagai berikut :

- 1) Data matriks penilaian akreditasi terdiri dari elemen penilaian, deskriptor, harkat dan peringkat
- 2) Data pedoman penilaian instrumen akreditasi terdiri dari butir penilaian, apek penilaian, dan bobot.

c. Kebutuhan Fungsional

Kebutuhan fungsional pembuatan simulasi sistem akreditasi program studi merupakan tahap yang berfungsi menjelaskan secara rinci setiap

fungsi yang digunakan untuk menyelesaikan masalah. Fungsi-fungsi yang dimiliki oleh sistem ini adalah sebagai berikut :

- 1) Menampilkan skor akreditasi berdasarkan matriks penilaian dan pedoman penilaian instrumen akreditasi.
- 2) Menampilkan daftar kriteria yang nilainya 1 (satu) dan 0 (nol), yang harus diperbaiki setelah melakukan proses simulasi.

3. Analisis Kelemahan

Sistem pembuatan simulasi akreditasi ini merupakan sistem yang berjalan pada platform *web* yang akan menampilkan *skor* yang didasarkan pada instrumen penilaian BAN-PT tetapi sistem ini tidak memiliki aplikasi pendukung, sehingga data yang diperoleh tidak bersifat *up to date* sesuai dengan situasi prodi terkini.

C. Perancangan Sistem

1. Use Case Diagram

Use case diagram merupakan gambaran skenario dari interaksi antara pengguna dengan sistem. *Use case diagram* menggambarkan hubungan antara aktor dan kegiatan yang dapat dilakukannya terhadap aplikasi.

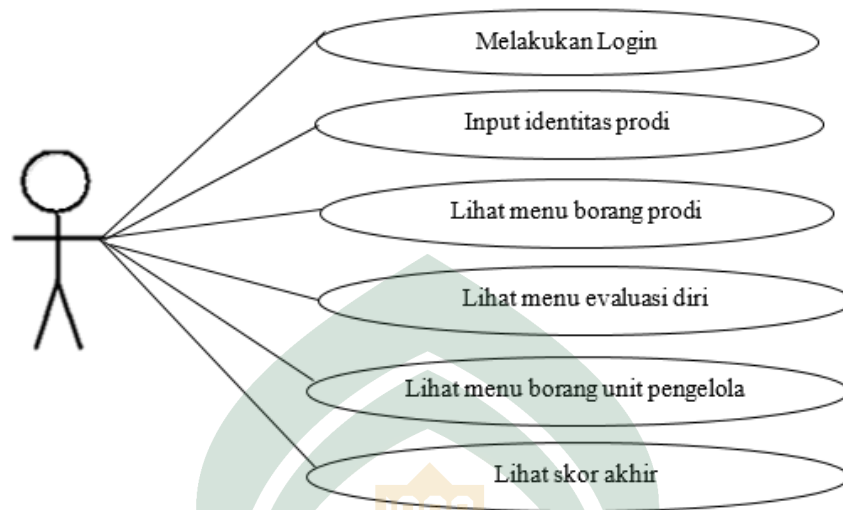

Gambar IV.3 Use Case Diagram

2. Class Diagram

Class Diagram merupakan sebuah *class* yang menggambarkan struktur dan penjelasan *class*, paket, dan objek serta hubungan satu sama lain seperti *containment*, pewarisan, asosiasi dan lain-lain. *Class diagram* juga menjelaskan hubungan antar *class* dalam sebuah sistem yang sedang dibuat dan bagaimana caranya agar saling berkolaborasi untuk mencapai sebuah tujuan. Berdasarkan hasil analisis kebutuhan yang dilakukan oleh peneliti *class diagram* yang terbentuk dari sistem yang akan dibuat adalah sebagai berikut :

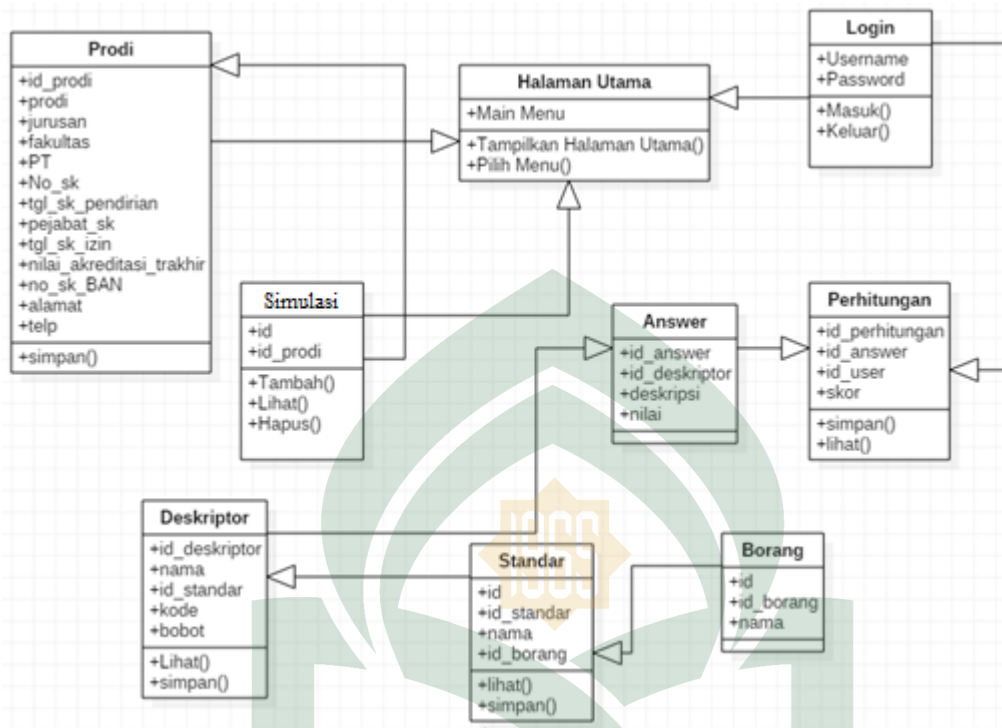

Gambar IV.4 Class Diagram

3. Sequence Diagram

Sequence diagram menggambarkan interaksi antar objek di dalam dan di sekitar sistem berupa *message* terhadap waktu. Pembuatan *sequence diagram* bertujuan agar perancangan aplikasi lebih mudah dan terarah. Interaksi-interaksi yang terjadi dalam sistem ini adalah :

UNIVERSITAS ISLAM NEGERI
ALAUDDIN
 MAKASSAR

a) *Sequence Diagram untuk Login User*

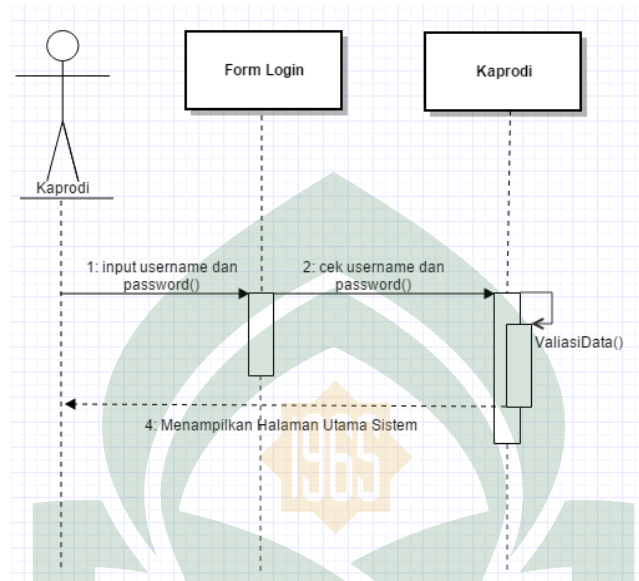

Gambar IV.5 *Sequence Diagram* untuk Login User

b) *Sequence Diagram untuk Input Identitas Prodi*

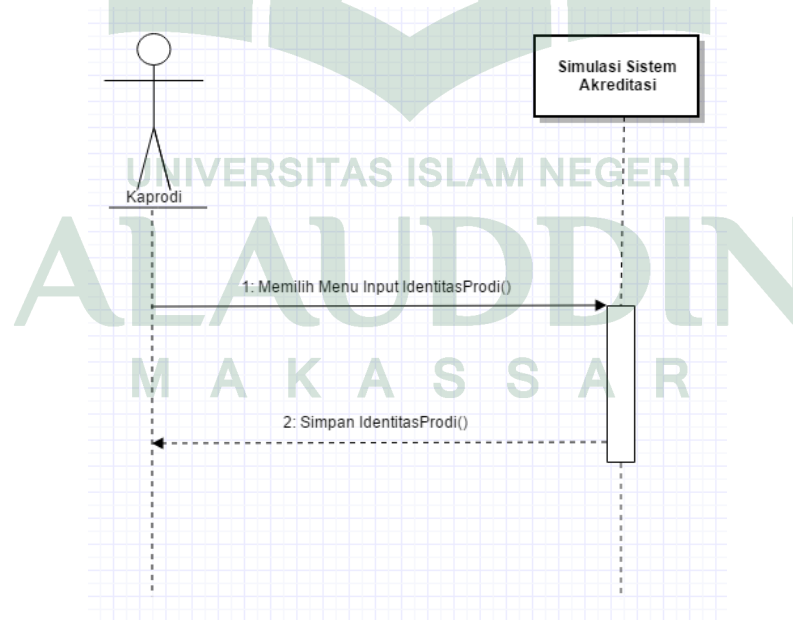

Gambar IV.6 *Sequence Diagram* untuk Input Identitas Prodi

c) *Sequence Diagram untuk Melihat Borang Prodi*

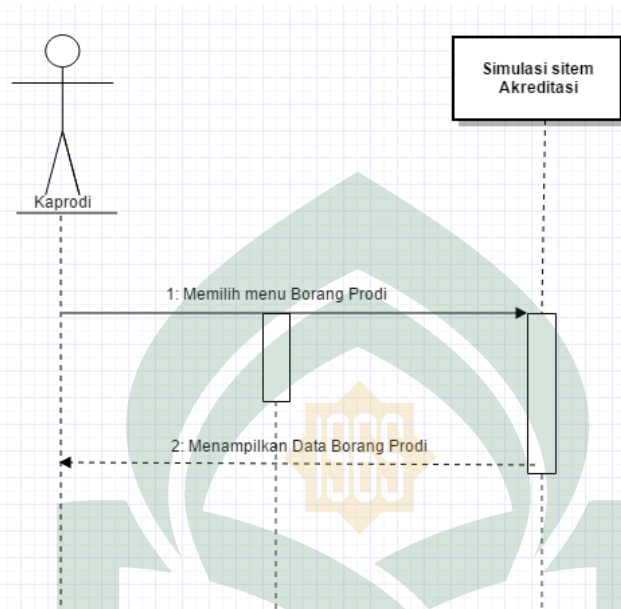

Gambar IV.7 *Sequence Diagram* untuk Borang Prodi

d) *Sequence Diagram untuk melihat Evaluasi Diri*

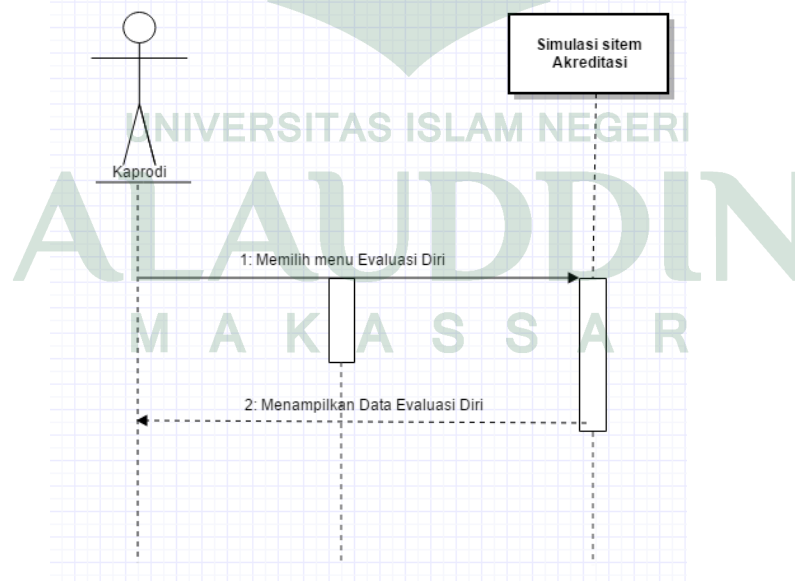

Gambar IV.8 *Sequence Diagram* untuk Evaluasi Diri

e) *Sequence Diagram untuk melihat Borang Unit Pengelola*

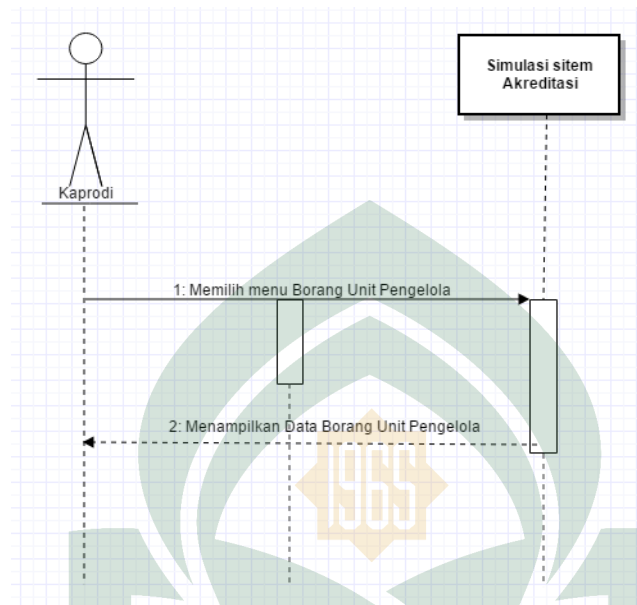

Gambar IV.9 *Sequence Diagram* untuk Borang Unit Pengelola

f) *Sequence Diagram untuk melihat Skor Akhir*

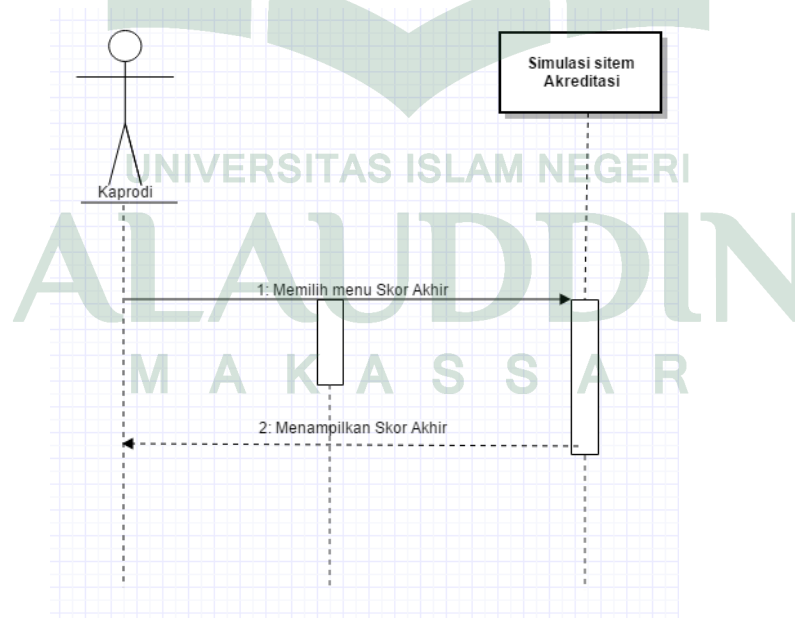

Gambar IV.10 *Sequence Diagram* untuk Skor Akhir

4. Activity Diagram

Activity Diagram adalah representasi grafis dari seluruh tahapan alur kerja yang mengandung aktivitas, pilihan tindakan, perulangan dan hasil dari aktivitas tersebut. Adapun *activity diagram* dari sistem ini adalah sebagai berikut :

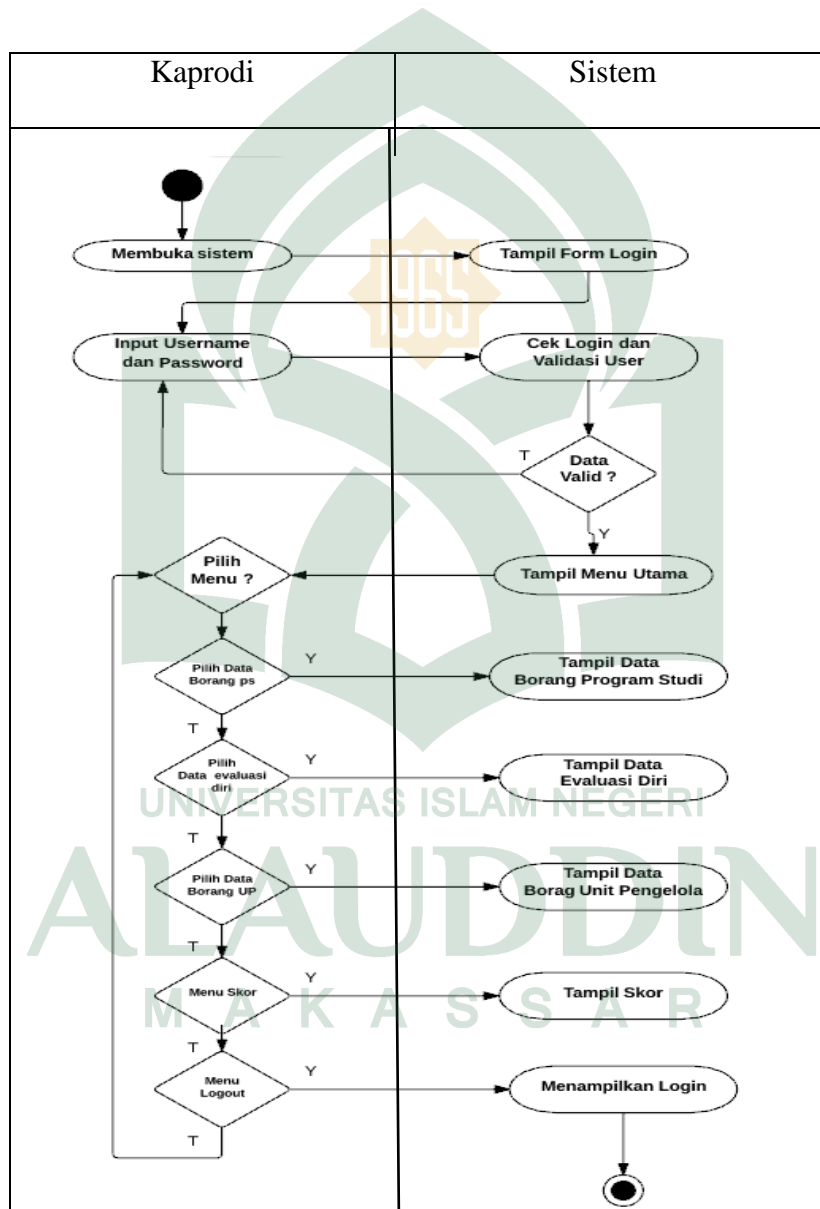

Gambar IV.11 Activity Diagram

5. Struktur Navigasi

Sistem Pembuatan *simulasi akreditasi* ini menggunakan struktur navigasi *Hierarchiacal Model*, di mana menu utama adalah pusat navigasi yang merupakan penghubung ke semua fitur pada sistem. Berikut adalah gambar struktur navigasi dari sistem yang akan dibuat :

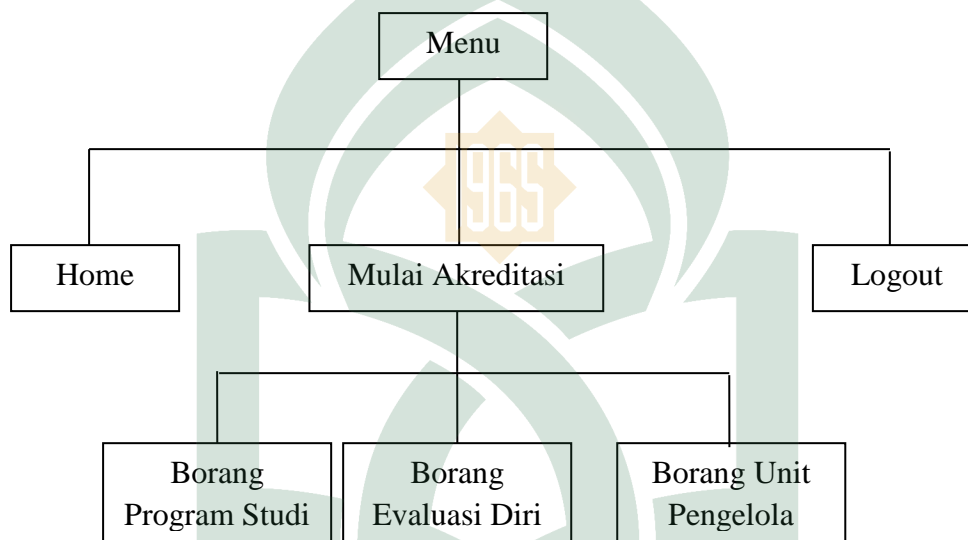

Gambar IV.12 Struktur Navigasi

Dari struktur navigasi ini, perpindahan antar fitur yang tersedia dapat dilakukan melalui menu. Dimana terdapat empat menu utama yaitu menu home, menu borang yang memiliki 3 sub menu yaitu borang program studi, borang evaluasi diri,, borang unit pengelola. dan menu hasil simulasi.

6. Flowchart

Flowchart adalah suatu bagan dengan simbol-simbol tertentu yang menggambarkan urutan proses secara mendetail dan hubungan antara suatu

proses (instruksi) dengan proses lainnya dalam suatu program. Berikut adalah *flowchart* dari sistem pembuatan Sistem Simulasi Akreditasi yang akan dibuat :

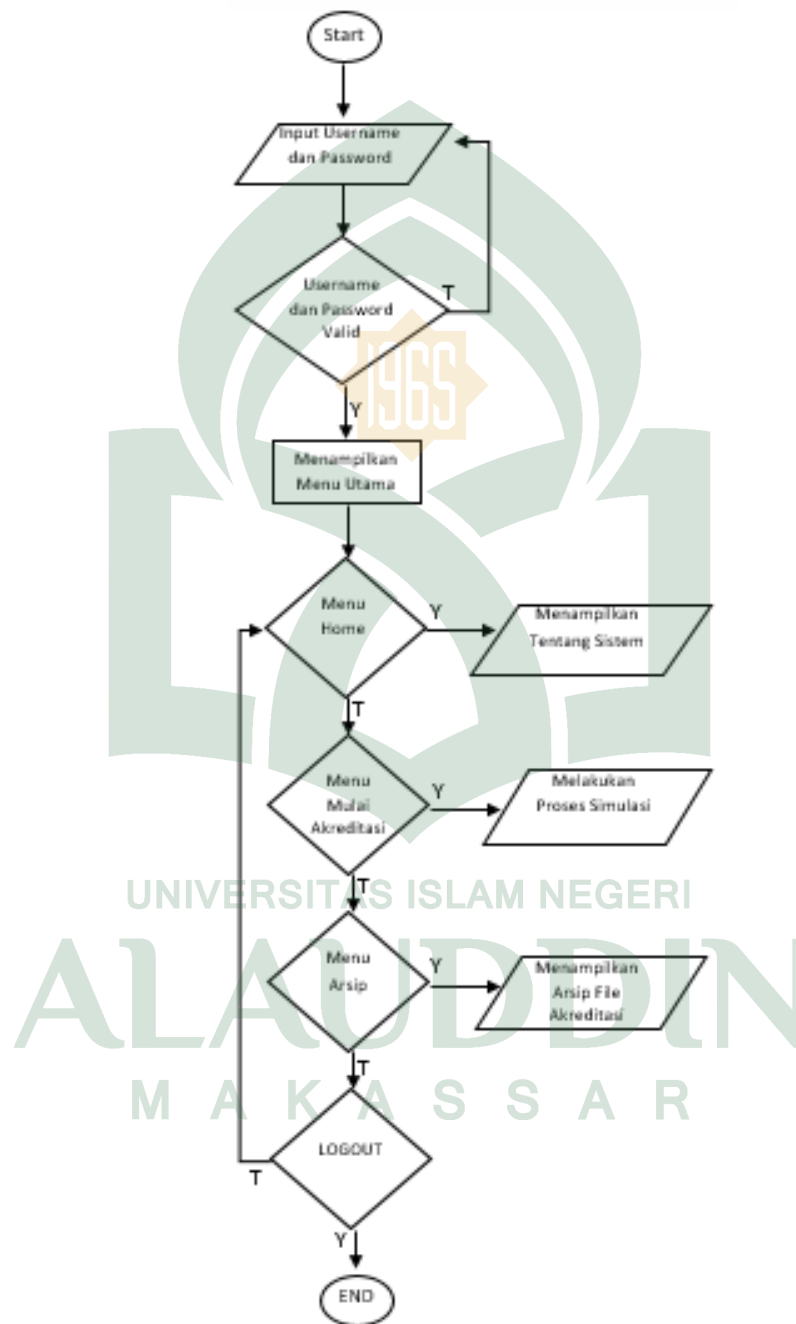

Gambar IV.13 *Flowchart*

Pada gambar IV.13 diatas merupakan penggambaran urutan proses sistem yang akan dibuat. Sistem yang akan dibuat dimulai dengan form login, dimana pada form ini Kaprodi diminta untuk memasukkan username dan password sebagai verifikasi bahwa user yang hendak mengakses sistem adalah benar-benar orang yang dimaksud. Jika data yang dimasukkan salah maka sistem akan tetap berada pada form login, sebaliknya jika data yang dimasukkan benar maka sistem akan menampilkan menu utama. Terdapat 4 menu pada sistem yang akan dibuat yaitu menu Home, menu Mulai Akreditasi, menu Arsip, dan menu logout. Pada menu Home, user dapat melihat penjelasan tentang sistem Simulasi Akreditasi yang akan dilakukan. Seperti tujuan pembuatan sistem, pembuat sistem dan lain sebagainya. Pada menu Mulai Akreditasi, user dapat melakukan proses simulasi akreditasi. *Skor Akhir* yang tampil adalah hasil prediksi yang didasarkan pada skor dan bobot dari masing – masing butir standar akreditasi. Pada menu arsip, user dapat menyimpan file dari Hasil simulasi akreditasi yang telah dilakukan, arsip ini dapat dijadikan pelaporan oleh Kaprodi. Dan jika user memilih menu logout, maka sistem akan keluar dan secara otomatis akan mengarahkan kembali ke form login.

7. Perancangan Antarmuka (*interface*)

Perancangan antarmuka merupakan aspek penting dalam perancangan aplikasi, karena berhubungan dengan tampilan dan interaksi yang memudahkan user dalam menggunakannya. Adapun rancangan antarmuka pada sistem ini sebagai berikut:

a. Perancangan Antarmuka Menu Login

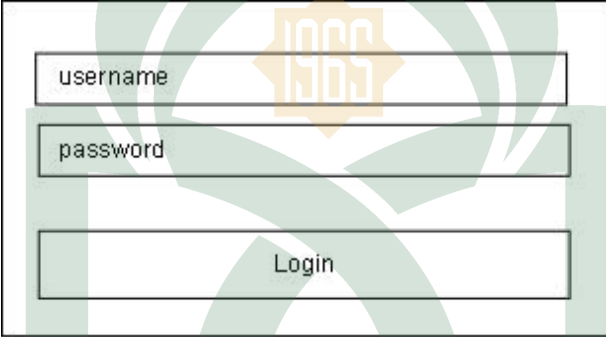

The image shows a login form with three input fields stacked vertically. The first field is labeled 'username', the second is labeled 'password', and the third is a button labeled 'Login'. The form is enclosed in a rectangular border.

Gambar IV.14 Antarmuka Login

b. Perancangan Antarmuka Menu Daftar Akun Baru

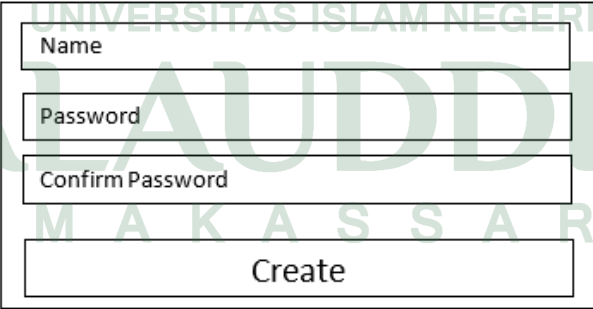

The image shows a registration form with four input fields stacked vertically. The first field is labeled 'Name', the second is labeled 'Password', the third is labeled 'Confirm Password', and the fourth is a button labeled 'Create'. The form is enclosed in a rectangular border.

Gambar IV.15 Antarmuka Daftar Akun Baru

a. Perancangan Antarmuka Menu Home

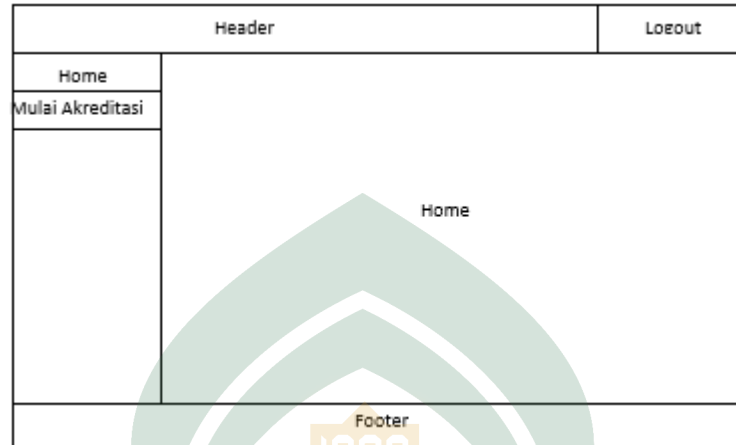

Gambar IV.16 Antarmuka Menu Home

b. Perancangan Antarmuka Menu Mulai Akreditasi

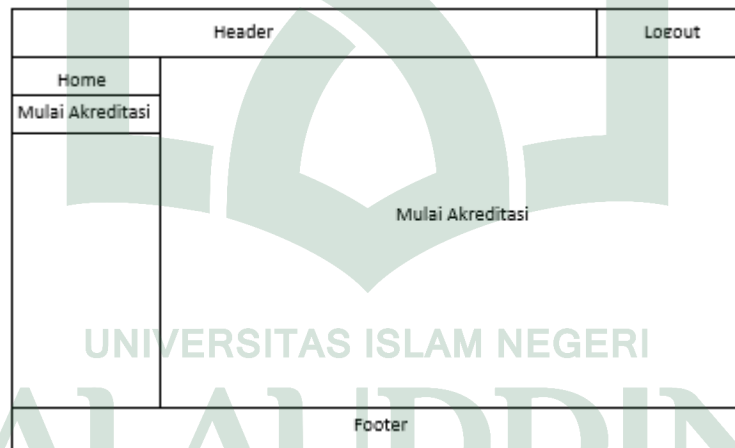

Gambar IV.17 Antarmuka Menu Mulai Akreditasi

c. Perancangan Antarmuka Menu Lihat Skor Akhir

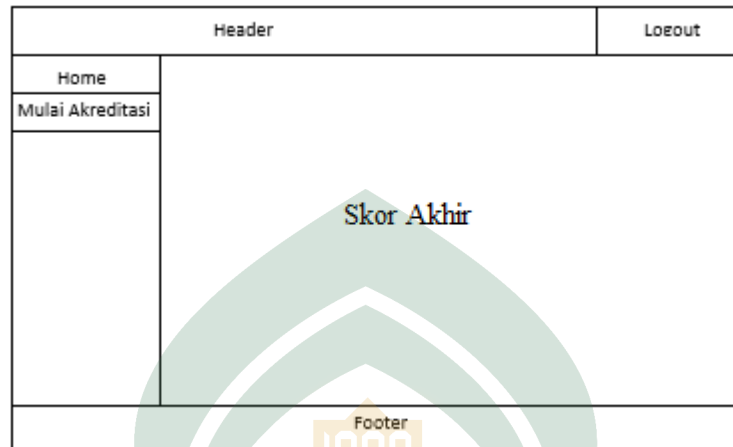

Gambar IV.18 Antarmuka Menu Lihat Skor Akreditasi

D. Perancangan Basis Data

Penggunaan *database* dalam sistem yang akan dibuat yaitu untuk menyimpan data-data yang diperlukan sistem selama penggunaannya, seperti data user pengguna sistem, data prodi, data borang, data answer, data penilaian, dan lain sebagainya. Berikut adalah rincian tabel yang digunakan oleh sistem yang akan dibuat :

a. Tabel User

Tabel IV.1 Tabel User

Nama Field	Type	Size	Ket
Id	int	11	Primary Key
Nama	varchar	30	-
Password	varchar	30	-

b. Tabel Prodi

Tabel IV.2 Tabel Prodi

Nama Field	Type	Size	Ket
Id	int	11	Primary Key
Prodi	varchar	30	-
Fakultas	varchar	30	-
Jurusan	varchar	30	-
Pt	varchar	30	-
No_sk	varchar	30	-
Tgl_sk_pendirian	date		-
Pejabat_sk	varchar	30	-
Tgl_sk_izin	date		-
Nilai_akreditasi_trakhir	varchar	5	-
No_sk_ban	varchar	30	-
Alamat	varchar	30	-
Telp	varchar	12	-

c. Tabel Borang

Tabel IV.3 Tabel Borang

Nama Field	Type	Size	Ket
Id	int	11	Primary Key
Id_borang	varchar	30	-
nama	varchar	30	-

d. Tabel Standar

Tabel IV.4 Tabel Standar

Nama Field	Type	Size	Ket
Id	int	11	Primary Key
Id_standar	varchar	8	Unique
nama	varchar	30	-
Id_borang	varchar	30	-

e. Tabel Deskriptor

Tabel IV.5 Tabel Deskriptor

Nama Field	Type	Size	Ket
Id	int	11	Primary Key
Id_standar	varchar	8	-
Nama	text	-	-
Kode	varchar	8	-
Bobot	float	-	-

f. Tabel Answer

Tabel IV.6 Tabel Answer

Nama Field	Type	Size	Ket
Id	int	11	Primary Key
Id_deskriptor	varchar	3	-
Deskripsi	text	-	-
Nilai	Int	11	-

g. Tabel Perhitungan

Tabel IV.7 Tabel Perhitungan

Nama Field	Type	Size	Ket
Id	int	11	Primary Key
Id_answer	int	11	-
Id_user	Int	11	-
Id_simulasi	Int	11	-
Skor	Float		-

h. Tabel Simulasi

Tabel IV.8 Tabel Simulasi

Nama Field	Type	Size	Ket
Id	int	11	Primary Key
Id_Prodi	int	11	-

BAB V

IMPLEMENTASI DAN PENGUJIAN SISTEM

A. Implementasi Aplikasi

1. Interface

a. Antarmuka Login

Antarmuka login akan tampil saat sistem pertama di akses. Pada antarmuka ini user harus mengisi *username* dan *password* yang *valid* agar dapat menggunakan sistem.

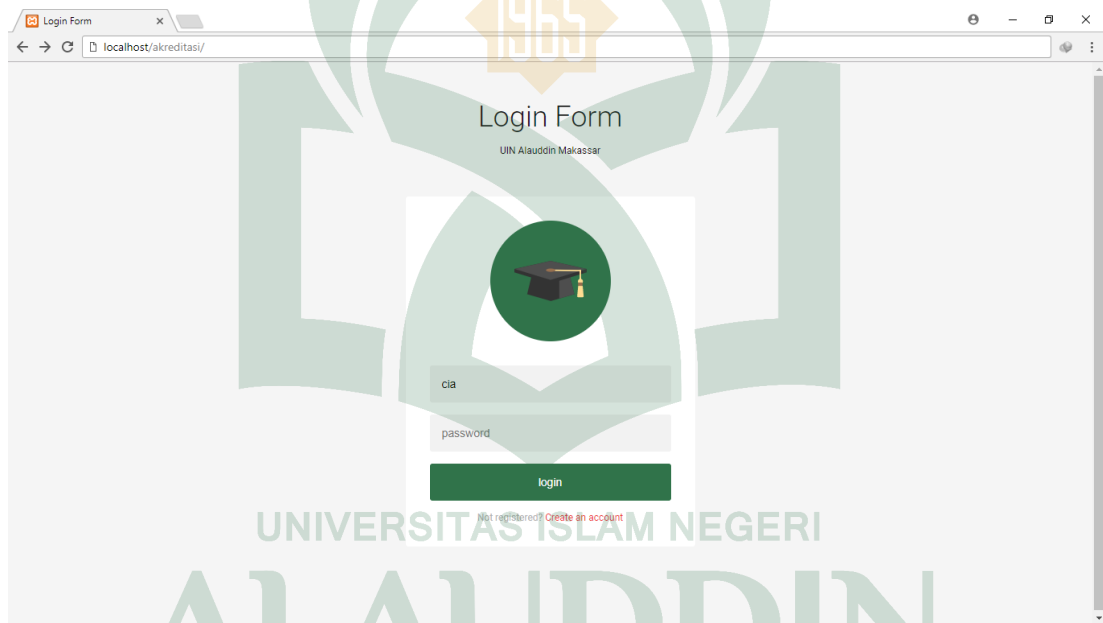

Gambar V.1 Antarmuka Login

b. Antarmuka Create an account

Antarmuka ini akan tampil apabila user memilih create an account pada menu login dan menu ini digunakan apabila user belum memiliki sebuah akun. Pada antarmuka ini user harus mengisi *username* dan *password* yang *baru* agar dapat menggunakan sistem

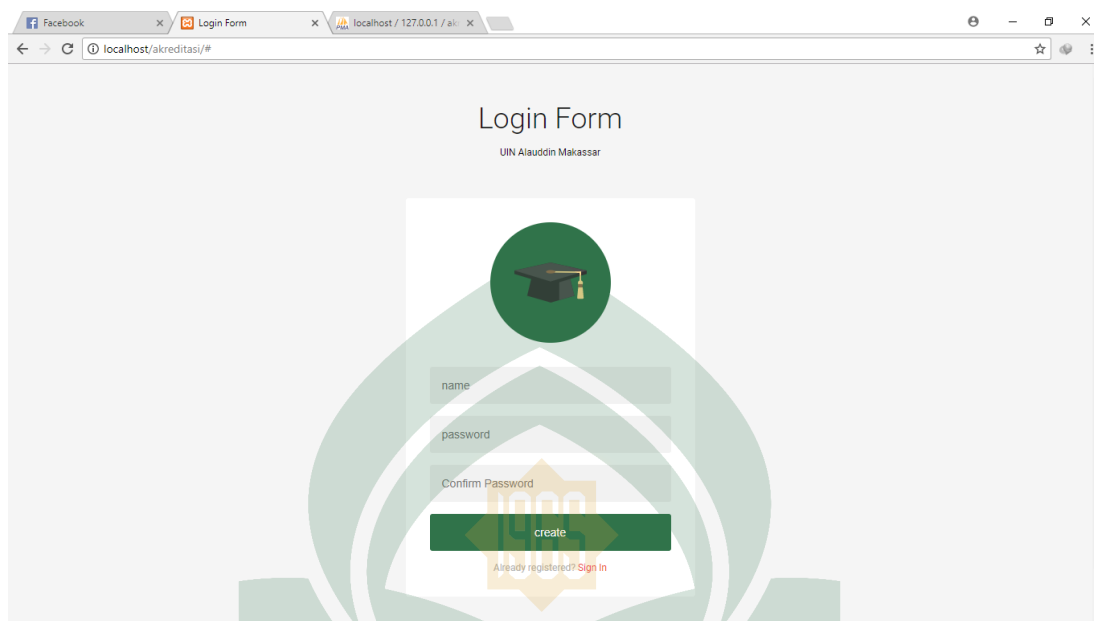

Gambar V.2 Antarmuka Create an account

c. Antarmuka Tentang Sistem

Pada antarmuka ini sistem menampilkan hal-hal terkait dengan sistem seperti tujuan sistem dibuat dan fungsi menu-menu yang ada pada sistem.

UNIVERSITAS ISLAM NEGERI
ALAUDDIN
M A K A S S A R

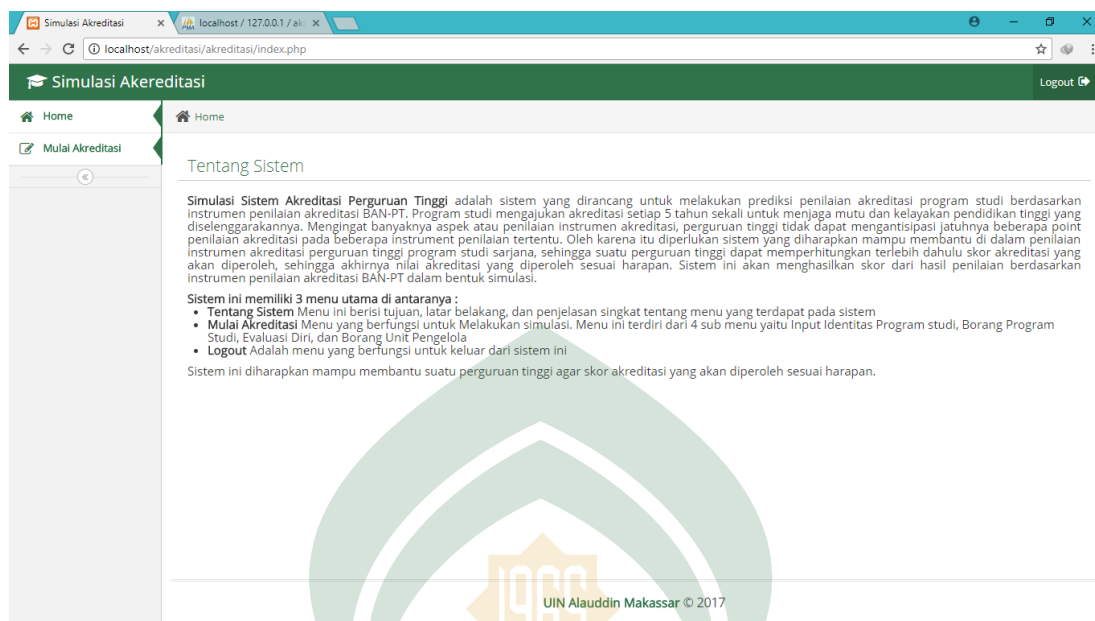

Gambar V.3 Antarmuka Tentang Sistem

d. Antarmuka Mulai Akreditasi

Antarmuka ini menampilkan Proses Simulasi Akreditasi. Antarmuka ini berisi Input identitas Program Studi, Borang Program studi, Evaluasi Diri, dan Borang Unit Pengelola.

Simulasi Akreditasi

localhost / 127.0.0.1 / ak: x

localhost/akreditasi/akreditasi/borang.php

Simulasi Akreditasi Logout

Home

Home > Mulai Simulasi

Mulai Akreditasi

Identitas Program Studi

ID User
Enter...

ID Prodi
Enter...

Program Studi
Enter...

Jurusan/Departemen
Enter...

Fakultas
Enter...

Perguruan Tinggi
Enter...

Nomor SK Pendirian Program Studi
Enter...

Gambar V.4 Antarmuka Mulai Akreditasi

e. Antarmuka Hasil Akreditasi

Antarmuka ini menampilkan Hasil perhitungan yang telah dilakukan pada proses perhitungan akan ditampilkan ke layar supaya diketahui oleh user. Output hasil berupa deskripsi nilai akhir untuk tiap-tiap standard dan nilai utama untuk perhitungan seluruh standardnya yaitu :

A (Sangat Baik) dengan nilai akreditasi 361 - 400

B (Baik) dengan nilai akreditasi 301 - 360

C (Cukup) dengan nilai akreditasi 200 – 300

Tidak Terakreditasi dengan nilai akreditasi kurang dari 200.

Selain nilai dan indeks perhitungan, ditampilkan juga daftar kriteria yang nilainya 1 (satu) dan 0 (nol), yang harus diperbaiki dan diperhatikan.

Simulasi Akreditasi

Home > Hasil Simulasi

Hasil Perhitungan nilai akreditasi untuk prodi "Teknik Informatika"

"C"

Total Score=226,432

Daftar Kriteria yang harus diperbaiki dan Diperhatikan !!

Kode	Deskripsi	Skor
3.1.1.a	Rasio calon mahasiswa yang ikut seleksi terhadap daya tampung.	0
3.1.1.b	Rasio mahasiswa baru reguler yang melakukan registrasi terhadap calon mahasiswa baru reguler yang lulus seleksi.	0
3.1.1.c	Rasio mahasiswa baru transfer terhadap mahasiswa baru reguler.	0
3.1.1.d	Rata-rata Indeks Prestasi Kumulatif (IPK) selama lima tahun terakhir.	0
3.1.4.a	Persentase kelulusan tepat waktu.	0
3.1.4.b	Persentase mahasiswa yang DO atau mengundurkan diri.	0
3.2.2	Kualitas layanan kepada mahasiswa.	0
3.3.2	Profil masa tunggu kerja pertama (dalam bulan).	0

Gambar V.5 Antarmuka Hasil Akreditasi

B. Hasil Pengujian

1. Pengujian Login

Tabel pengujian login digunakan untuk mengetahui apakah login ini dapat

berfungsi sesuai dengan yang diharapkan. Berikut tabel pengujian login :

Tabel V.1 Pengujian Login

Kasus dan Hasil Uji (Data Benar)			
Data Masukan	Yang Diharapkan	Pengamatan	Kesimpulan
Sistem diakses	Tampil form login yang terdiri dari <i>username</i> dan <i>password</i> user	Antarmuka login menampilkan form login yang terdiri dari <i>username</i> dan <i>password</i>	[√] Diterima [] Ditolak

2. Pengujian Create an account

Tabel pengujian Create an account digunakan untuk mengetahui apakah menu ini dapat berfungsi sesuai dengan yang diharapkan. Berikut tabel pengujian Create an account :

Tabel V.2 Pengujian Create an Account

Kasus dan Hasil Uji (Data Benar)			
Data Masukan	Yang Diharapkan	Pengamatan	Kesimpulan
Sistem diakses	Tampil form create an account yang terdiri dari <i>username</i> dan <i>password</i> user	Antarmuka login menampilkan form login yang terdiri dari <i>username</i> , <i>password</i> dan <i>confirm password</i>	[<input checked="" type="checkbox"/>] Diterima [<input type="checkbox"/>] Ditolak

3. Pengujian Menu Tentang Sistem

Tabel pengujian menu tentang sistem digunakan untuk mengetahui apakah menu ini dapat menampilkan penjelasan singkat mengenai sistem sesuai dengan yang diharapkan. Berikut tabel pengujian menu tentang sistem :

Tabel V.3 Pengujian Tentang Sistem

Kasus dan Hasil Uji (Data Benar)			
Data Masukan	Yang Diharapkan	Pengamatan	Kesimpulan
Memilih Menu Tentang Sistem	Tampil penjelasan singkat mengenai sistem	Menampilkan teks penjelasan mengenai sistem	[<input checked="" type="checkbox"/>] Diterima [<input type="checkbox"/>] Ditolak

4. Pengujian Menu Mulai Akreditasi

Tabel pengujian menu Mulai Akreditasi digunakan untuk mengetahui apakah menu ini dapat menampilkan indikator – indikator yang menjadi penilaian akreditasi. Berikut Tabel Pengujian Menu Mulai Akreditasi.

Tabel V.4 Pengujian Mulai Akreditasi

Kasus dan Hasil Uji (Data Benar)			
Data Masukan	Yang Diharapkan	Pengamatan	Kesimpulan
Memilih Menu Mulai Akreditasi	Tampil form Indikator – indikator yang menjadi penilaian Akreditasi	Menampilkan Indikator – indikator yang menjadi penilaian Akreditasi	[√] Diterima [] Ditolak

5. Pengujian Menu Hasil Akreditasi

Tabel pengujian menu Hasil Akreditasi digunakan untuk mengetahui apakah menu ini dapat menampilkan Hasil dari proses menu mulai akreditasi yang berupa Skor Akhir dan daftar indikator – indikator yang kurang memuaskan. Berikut Tabel Pengujian Menu Hasil Akreditasi.

Tabel V.5 Pengujian Hasil Akreditasi

Kasus dan Hasil Uji (Data Benar)			
Data Masukan	Yang Diharapkan	Pengamatan	Kesimpulan
Memilih Menu Hasil Akreditasi	Tampil form Skor Akhir dan daftar indikator – indikator yang kurang memuaskan	Menampilkan Skor Akhir dan daftar indikator – indikator yang kurang memuaskan	[√] Diterima [] Ditolak

BAB VI

PENUTUP

A. Kesimpulan

Berdasarkan ayat Al-Qur'an pada Surah Al-Hashr 59 :18 tentang pentingnya mempersiapkan sesuatu untuk menghadapi hari esok serta implementasi dan hasil pengujian yang dilakukan dapat ditarik kesimpulan sebagai berikut :

1. Sistem ini berjalan sesuai dengan fungsinya yaitu dapat melakukan proses simulasi akreditasi secara otomatis.
2. Sistem ini mudah digunakan sehingga user target tidak kesulitan dalam penggunaan sistem ini.
3. Dengan adanya sistem ini, Ketua jurusan dapat terbantu dalam proses prediksi akreditasi.

B. Saran

Adapun saran-saran agar sistem ini dapat digunakan lebih efisien dalam membantu pekerjaan pengguna ialah sebagai berikut :

Diharapkan sistem pembuatan simulasi akreditasi otomatis yang didasarkan pada instrumen penilaian BAN-PT yang telah dirancang dapat dikembangkan kembali dengan menambahkan fitur seperti pembuatan simulasi akreditasi yang tidak hanya untuk jurusan tertentu saja, tetapi juga mencakup semua program pendidikan profesi perguruan tinggi.

DAFTAR PUSTAKA

- Anhar, S. *Panduan Menguasai PHP & MySQL Secara Otodidak*. Jakarta: Media Kit, 2010.
- BAN-PT. *Buku 5-Pedoman Penilaian Instrumen Akreditasi Sarjana* (Versi 23 Juli 2010).
- BAN-PT. *Buku 6-Matriks Penilaian Akreditasi Sarjana* (Versi 08 April 2010).
- BAN-PT. *Naskah Akademik Akreditasi Program Studi Sarjana*. Retrieved from <http://www.banpt.kemdiknas.go.id>, 2008.
- BAN-PT. *Standar Dan Prosedur Akreditasi Sarjana*. Retrieved from <http://www.banpt.kemdiknas.go.id>, 2008.
- Bhasin, Harsh, dik."Black Box Testing based on Requirement Analysis and Design Specifications". *International Journal of Computer Applications*, vol. 87 no.18 (Diakses 18 November 2016).
- Chaedar dan Yahya Sudarya. *Menaksir Mutu Perguruan Tinggi*, 2004.
- Direktorat Jendral Pendidikan Tinggi. *Sosialisasi Instrumen Akreditasi*, Jakarta, 2009.
- Fatansyah, I. *Basis Data edisi: revisi*. Bandung: CV. Informatika, 2012.
- Harun Udin AR. *Web Programming*, PENS – ITS Surabaya, 2007.
- Ibnu Katsir, 19967. *Tafsir Ibnu Katsir*, Jakarta: Pustaka Imam Asy-Syafii.
- Jogiyanto, H. *Analisis dan Disain Sistem Informasi*. Yogyakarta: Andi Offset, 2005.
- Kadir Abdul. *Dasar pemrograman Web Dinamis menggunakan PHP*. Yogyakarta: PenerbitAndi,2003.

- Kementerian Agama RI.2010. *Al-Qur'an dan tafsirnya Jilid 7 Juz 19-20-21*. Jakarta: Kementerian Agama RI.
- Kenneth C. Laudon. *Management Information Systems*, 7th edition. Prentice Hall: USA, 2002.
- Moelong, J. Lexi. *Metodologi Penelitian Kualitatif*. Bandung: Remaja Karya, 2002.
- Pardosi, Mico. *Pengenalan Internet – Surabaya* : PT. Indah Anggota IKAPI. 2004.
- Pressman, R.G. *Rekayasa Perangkat Lunak 1th Edition*. McGraw-Hill Book Co, Yogyakarta: Andi, 2001.
- Pressman, Roger S. *Software Engineering*. Yogyakarta: Sumber Ilmu. 2001.
- Rosa dan M. Shalahuddin. *Modul Pembelajaran Rekayasa Perangkat Lunak (Terstruktur dan Berorientasi Objek)*. Bandung : Modula. 2011.
- Saputro Fandi Cahyo. *Pembuatan Dashboard Berbasis Web Sebagai Sarana Evaluasi Diri Berkala untuk Persiapan Penilaian Akreditasi Berdasarkan Standar Badan Akreditasi Nasional Perguruan Tinggi*. Surabaya: Institut Teknologi Sepuluh Nopember, 2012.
- Sastiviana Meta. *Aplikasi web simulasi penilaian instrumen akreditasi perguruan tinggi program studi sarjana*. Semarang: Universitas Dian Nuswantoro, 2013.
- Setiawan, Sandi. *Simulasi Teknik Pemograman dan Metode Analisis*, Andi Offset, Yogyakarta, 1991.
- Sidik, Betha. *Pemrograman Web dengan PHP*. Bandung : Informatika Bandung. 2014.

Supardi, Yanuar. *Analisis dan Desain Sistem Informasi*. Jakarta : PT. Gramedia Pustaka Utama. 2010.

Universitas Islam Negeri (UIN) Alauddin Makassar. *Pedoman Penulisan Karya Tulis Ilmiah*. Makassar: Alauddin Press, 2013.

Universitas Islam Negeri (UIN) Alauddin Makassar. *Pedoman Penulisan Karya Tulis Ilmiah*. Makassar: Alauddin Press, 2015.

Wardani Niken Hendrakusma. *Akreditasi program studi sarjana menggunakan metode analytic hierarchy process (AHP)*. Malang: Universitas Brawijaya, 2013.

Whitten Bentley Dittman. *System Analysis Design and Methods*, 6th edition. Mc Graw Hill: New York, 2004.

