

**KINERJA PEGAWAI TATA USAHA DI SMP NEGERI 4
LAPPARIAJA KABUPATEN BONE**



SKRIPSI

Diajukan untuk Memenuhi Salah Satu Syarat Meraih Gelar Sarjana
Pendidikan (S.Pd) Jurusan Manajemen Pendidikan Islam
Fakultas Tarbiyah dan Keguruan
UIN Alauddin Makassar

Oleh:

LINDA
NIM: 203001130081

**UNIVERSITAS ISLAM NEGERI ALAUDDIN MAKASSAR
FAKULTAS TARBIYAH DAN KEGURUAN
MANAJEMEN PENDIDIKAN ISLAM
2017**

PERNYATAAN KEASLIAN SKRIPSI

Mahasiswa yang bertanda tangan dibawah ini :

Nama : Linda
Nim : 20300113081
Tempat/Tanggal Lahir : Polenga 07 April 1994
Jurusan : Manajemen Pendidikan Islam
Fakultas : Tarbiyah dan Keguruan
Alamat : Jl. Yasin limpo
Judul : Kinerja Pegawai Tata Usaha di SMP Negeri 4 Lappariaja Kabupaten Bone.

Menyatakan dengan sesungguhnya dan penuh kesadaran bahwa skripsi ini benar adalah hasil karya penyusun sendiri. Jika di kemudian hari terbukti bahwa ia merupakan duplikat, tiruan, plagiat, atau dibuatkan oleh orang lain, sebagian dan seluruhnya, maka skripsi dan gelar yang diperoleh karenanya, batal demi hukum.

Makassar, 22 September 2017
Penyusun

Linda
Nim: 20300113081

UNIVERSITAS ISLAM NEGERI
ALAUDDIN
M A K A S S A R

PERSETUJUAN PEMBIMBING

Pembimbing penulis skripsi Saudari **Linda NIM: 20300113081**, mahasiswa Jurusan Program Studi Manajemen Pendidikan Islam pada Fakultas Tarbiyah dan Keguruan UIN Alauddin Makassar, setelah meneliti dan mengoreksi secara seksama skripsi berjudul **“Analisis Kinerja Pegawai Tata Usaha SMP Negeri 4 Lappariaja Kabupaten Bone”**, memandang bahwa skripsi tersebut telah memenuhi syarat-syarat ilmiah dan dapat disetujui untuk diajukan ke sidang Munaqasyah.

Demikian persetujuan ini diberikan untuk diproses lebih lanjut.

Makassar, 27 September 2017

Pembimbing I



Dr. H. Muh Wayong, M.Ed

NIP. 19620707 199103 1 006

Pembimbing II



Dr. Hj. Musdalifah, M.Pd.I.

NIP. 19601103 199403 2 001

UNIVERSITAS ISLAM NEGERI
ALAUDDIN
M A K A S S A R

PERSETUJUAN PENGUJI DAN PEMBIMBING

Skripsi yang berjudul **“Kinerja Pegawai Tata Usaha SMP Negeri 4 Lappariaja Kabupaten Bone”**, yang disusun oleh **Linda, NIM: 20300113081**. Mahasiswa Jurusan Manajemen Pendidikan Islam pada Fakultas Tarbiyah dan Keguruan Universitas Islam Negeri Alauddin Makassar, telah diuji dan dipertahankan dalam bidang munaqasyah, yang diselenggarakan pada hari **Senin 27 November 2017, bertepatan dengan tanggal 8 Rabiulawal 1439 H**. Dinyatakan dapat diterima salah satu syarat untuk mendapatkan gelar Serjana Pendidikan Islam (S.Pd) pada fakultas tarbiyah dan keguruan jurusan manajemen pendidikan islam Prodi Manajemen Pendidikan Islam, dengan beberapa perbaikan.

Samata-Gowa, 27 November 2017
8 Rabiulawal 1439 H

DEWAN PENGUJI

Ketua	: Dr. Andi Halimah, M.Pd.	(.....)
Sekretaris	: Drs. Baharuddin, M.M.	(.....)
Penguji I	: Dr. H. Muhammad Yahya, M.Ag.	(.....)
Penguji II	: Drs. Suarga M.M	(.....)
Pembimbing I	: Dr. H. Muh Wayong, M.Ed., Ph.D	(.....)
Pembimbing II	: Dr Hj. Musdalifah, M.Pd.I	(.....)

Diketahui oleh
Dekan //

Dr. H. Muhammad Amri, Lc., M.Ag.
NIP. 19730120 200312 1 001

DAFTAR ISI

SAMPUL.....	i
PERNYATAAN KEASLIAN	ii
PERSETUJUAN PEMBIMBING	iii
PENGESAHAN SKRIPSI	iv
KATA PENGANTAR	v
DAFTAR ISI.....	viii
ABSTRAK.....	x
BAB I PENDAHULUAN.....	1-12
A. Latarbelakang Masalah	1
B. Rumusan Masalah	7
C. Fokus Penelitian dan Deskrefsi Fokus	7
D. Kajian Pustaka.....	9
E. Tujuan dan Kegunaan Penelitian	12
BAB II TINJAUAN TEORETIS	13-26
A. Kinerja ?.....	13
1. Pengertian Kinerja.....	13
2. Prestasi Kinerja	14
3. Penilaian Kinerja.....	16
4. Prinsi-prinsip Kinerja	21
B. Pegawai Tata Usaha?	24
1. Pengertian Pegawai Tata Usaha	24
2. Peran Pegawai Tata Usaha	26
BAB III METODE PENELITIAN	27-32
A. Jenis dan Lokasi Penelitian	27
B. Pendekatan Penelitian	27
C. Sumber Data.....	28
D. Metode Pengumpulan Data.....	28
E. Instrumen Penelitian.....	29
F. Teknik Pengolahan dan Analisis Data	30
G. Keabsahan Data.....	32
BAB IV Analisis Kinerja Pegawai Tata Usaha SMP Negeri 4 Lappariaja Kabupaten Bone	33-57
A. Gambaran Umum Lokasi Penelitian	33
B. Gambaran Tentang Kinerja Pegawai Tata usaha SMP Negeri 4 Lappariaja Kabupaten	45
C. Faktor-Faktor yang Mempengaruhi Kinerja Pegawai Tata usaha SMP Negeri 4 Lappariaja Kabupaten	52
BAB V PENUTUP.....	58-60
A. Kesimpulan	58
B. Implikasi Penelitian.....	60
DAFTAR PUSTAKA	61-64

LAMPIRAN-LAMPIRAN
RIWAYAT HIDUP



UNIVERSITAS ISLAM NEGERI
ALAUDDIN
M A K A S S A R

KATA PENGANTAR

بِسْمِ اللَّهِ الرَّحْمَنِ الرَّحِيمِ

AlhamdulillahRabbilAlamiin, puji syukur peneliti panjatkan kepada Allah SWT atas Berkat dan Rahmat-Nya sehingga penulis dapat menyelesaikan skripsi ini sesuai dengan waktu yang diharapkan. Skripsi ini merupakan salah satu persyaratan yang harus dipenuhi untuk memperoleh gelar Sarjana Pendidikan (S.Pd.) pada Jurusan Manajemen Pendidikan Islam Fakultas Tarbiyah dan Keguruan Universitas Islam Negeri Alauddin Makassar.

Segala usaha dan upaya telah dilakukan oleh penulis dalam rangka menyelesaikan skripsi ini dengan semaksimal mungkin. Namun penulis menyadari dengan sedalam-dalamnya bahwa skripsi ini tidak akan terwujud tanpa dukungan, bantuan, dan bimbingan untuk penulis. Oleh karena itu, penulis menghaturkan terima kasih dan rasa hormat yang tak terhingga dan teristimewah kepada kedua orang tuaku, Ayahanda Alias dan Ibunda Cuti, yang telah memberikan kasih sayang, jerih payah, curahan keringat dan do'a yang tidak putus-putusnya. Semoga segala bantuan yang diberikan dapat bermanfaat dan bernilai ibadah disisi Allah SWT. Amin.

Tidak lupa penulis mengucapkan ucapan terima kasih dan penghargaan yang setinggi-tingginya kepada:

1. Prof. H. Musafir Pababbari M.SI. selaku Rektor Universitas Islam Negeri (UIN) Alauddin Makassar atas segala fasilitas dan pelayanan yang diberikan kepada penulis.
2. Dr. H. Muhammad Amri, Lc.,M.Ag. Selaku Dekan Fakultas Tarbiyah dan Keguruan serta Dr. Muljono Damopoli, M.Ag. selaku wakil dekan Fakultas

Tarbiyah dan Keguruan UIN Alauddin Makassar beserta seluruh staf Akademik atas segala pelayanan yang diberikan kepada penulis.

3. Drs. Baharuddin, M.M. selaku Ketua Jurusan Manajemen Pendidikan Islam dan Ridwa Idris, S.Ag.M.Pd selaku Sekretaris Jurusan Manajemen Pendidikan Islam UIN Alauddin Makassar serta para Staf Progran Studi atas izin, pelayanan, kesempatan dan fasilitas yang diberikan sehingga skripsi ini dapat terselesaikan.
4. Dr. H. Muh Wayong, M.Ed selaku pembimbing pertama dan Dr. Hj. Musdalifah, M.Pd.i selaku pembimbing kedua yang dengan penuh kesabaran telah meluangkan waktu dan pikirannya untuk memberikan bimbingan, arahan, dan petunjuk mulai dari membuat proposal hingga rampungnya skripsi ini.
5. Bapak dan Ibu Dosen yang telah mengajari kami kebaikan dan ilmu sekaligus menjadi orangtua kami selama kuliah di Universitas Negeri Alauddin Makassar.
6. Baharuddin, S.Pd M.Pd selaku Kepala Sekolah di SMP Negeri 4 Lappariaja Kabupaten Bone serta seluruh guru di SMP Negeri 4 Lappariaja Kabupaten Bone yang bersedia meluangkan waktunya untuk menjadi informan dalam penelitian ini sehingga skripsi ini dapat terselesaikan.
7. Teman-teman dan sahabat-sahabat angkatan 2013 yang tidak bisa penulis sebutkan namanya satu-persatu atas persaudaraan, keakraban, motivasi dan partisipasinya selama penulis menempuh pendidikan di universitas.
8. Teman-teman seperjuangan dalam pembuatan skripsi Nurbaya S.Pd, Hasma S.Pd, Rahmawati S.Pd, Rismawati S.Pd, Rafida Rasyid, Ummul Fadillah, Dinda Agraeni, Sulhan Efendi, Samsul Arifin, atas bantuan dan kerjasamanya dalam penyusunan skripsi.

9. Kanda Roslan atas motivasi dan dukungannya serta kesediaanya memberikan bantuan selama penulis merampungkan tulisan ini.

Semoga Allah SWT membalas seluruh kebaikan dengan Ridho-Nya. Akhir kata, penulis memohon maaf atas segala kekurangan dalam penulisan dan penyajian skripsi ini, semoga dapat bermanfaat bagi kita semua. Amin Ya Rabbal Alamiin.

Makassar, 22 September 2017

Penulis

Linda



UNIVERSITAS ISLAM NEGERI
ALAUDDIN
M A K A S S A R

ABSTRAK

Nama : Linda
NIM : 20300113081
Judul : Analisis Kinerja Pegawai Tata Usaha SMP Negeri 4 Lappariaja Kabupaten Bone

Rumusan Masalah Penelitian adalah : 1). Bagaimana gambaran tentang kinerja pegawai tata usaha SMP Negeri 4 Lappariaja Kabupaten Bone? 2). Faktor-faktor apakah yang mempengaruhi kinerja pegawai tata usaha SMP Negeri 4 Lappariaja Kabupaten Bone? Tujuan penelitian ini adalah untuk: 1). Untuk mengetahui bagaimana gambaran tentang kinerja pegawai tata usaha SMP Negeri 4 Lappariaja Kabupaten Bone. 2). Untuk mengetahui Faktor-faktor yang mempengaruhi kinerja pegawai tata usaha SMP Negeri 4 Lappariaja Kabupaten Bone. mengkomunikasikan segala sesuatu sebelum melakukan suatu program

Dalam pelaksanaan penelitian ini peneliti memilih Jenis penelitian Kualitatif, pendekatan fenomenologi. Untuk memperoleh data penulis melakukan, wawancara, observasi, dokumentasi dan pengujian keabsahan data yaitu Triangulasi.

Hasil penelitian ini antara lain: (1) gambaran tentang kinerja pegawai tata usaha di SMP Negeri 4 Lappariaja Kabupaten Bone Dapat dilihat dari terlaksananya kinerja tata usaha yang memiliki kualitas, Pengelola waktu dan mendayagunakan potensi dirinya secara optimal dalam melaksanakan kegiatan dan aktivitas kerja sehari-hari dalam mencapai tujuan organisasi, selalu berusaha melaksanakan tugasnya secara profesional dengan tidak hanya memikirkan kecepatan penyelesaian tugas tetapi juga memikirkan ketelitian dalam bekerja, pegawai tata usaha selalu melakukan tugasnya, Pekerjaan tata usaha bertambah maupun berkurang tergantung dengan kebutuhan atau tergantung dengan tugas, pegawai tata usaha bekerja sesuai dengan jabatan atau profesinya. Hal itu dapat dilihat dari potensi. (2) Faktot-Fator yang Mempengaruhi Kineja Pegawai Tata Usaha di SMP Negeri 4 Lappariaja Kabupaten Bone yaitu kedisiplinan, seorang pegawai tata usaha maupun guru kurang mematuhi aturan yang ditetapkan oleh sekolah karna kadang ada beberapa datang telambat, entah itu mendapatkan kendala pas diperjalanan atau memiliki masalah pribadi yang harus diselesaikan. Adanya kerja sama antara tenaga pendidik dan kependidikan terjalin harmonis dari seluruh tenaga pendidik, baik itu hubungan tenaga pendidik secara individu maupun kelompok, pegawai TataUsaha juga menggunakan atau memanfaatkan teknologi dalam mengerjakan tugas-tugas yang diberikan dan pegawai Tata usaha selalu mengkomunikasikan segala sesuatu sebelum melakukan suatu program.

BAB 1

PENDAHULUAN

A. *Latar Belakang Masalah*

Pendidikan merupakan proses budaya untuk meningkatkan harkat dan martabat manusia dan berlangsung sepanjang hayat. Dilaksanakan di lingkungan keluarga, sekolah dan masyarakat oleh karena itu pendidikan yang didalamnya harus terlihat secara bersama antara keluarga, sekolah dan pemerintah.¹

Dalam arti sederhana pendidikan sering diartikan sebagai usaha manusia untuk membina kepribadianya sesuai dengan nilai-nilai di dalam masyarakat dan kebudayaan. Dalam perkembangannya, istilah pendidikan atau pedagogik berarti bimbingan dan pertolongan yang diberikan dengan sengaja oleh orang dewasa agar ia menjadi dewasa. Selanjutnya pendidikan diartikan sebagai usaha yang dijalankan seseorang atau kelompok orang lain agar menjadi dewasa atau mencapai tingkat hidup atau kehidupan yang lebih tinggi dalam arti mental.²

Pendidikan sekarang lebih berorientasi kepada bagaimana meningkatkan kecerdasan, prestasi keterampilan dan bagaimana menghadapi persaingan. Begitupun pendidikan moral dan berkarakter merupakan faktor utama seorang anak dalam pendidikan.

Penyelenggaraan pendidikan di sekolah merupakan sebuah sistem yang melibatkan banyak komponen, termasuk diantaranya adalah kinerja pegawai Tata Usaha. Peran pegawai Tata Usaha sangat strategis untuk membantu kelancaran

¹ M.Arifin, *Kapita Salakta Pendidikan Islam*, (Cet. 1; Jakarta: Bumu Aksara, 2003), h. 71.

² Hasbullah, *Dasar-Dasar Ilmu Pendidikan*, (Jakarta: PT Raja Grafindo Persada, 2006), h.

pekerjaan dari kepala sekolah. Tanpa dibantu oleh pegawai tata usaha, kepala sekolah melaksanakan tugasnya yang begitu banyak dan berat, disamping itu kepala sekolah juga harus berfikir keras tentang bagaimana mengembangkan organisasi lembaga pendidikan yang dipimpinnya juga disibukkan dengan pekerjaan ketik-mengetik, simpan menyimpan dokumen sekolah dan sebagainya. Hal seperti ini akan menghambat lanjutnya perkembangan organisasi yang dipimpinnya. Semuanya sangat penting untuk perkembangan dan kemajuan sekolah, khususnya dalam proses pendidikan dan pengajaran.

Sekolah efektif akan terwujud apabila didukung oleh sumber daya manusia sekolah yang terdiri dari kepala sekolah, guru-guru dan staf tata usaha yang berkinerja tinggi dalam melaksanakan tugasnya. Banyak hal yang mempengaruhi kinerja pegawai tata usaha di sekolah termasuk diantaranya adalah lingkungan kerja yang kondusif, pengetahuan penggunaan alat, sikap, pebaikan dan disiplin, bertanggung jawab, motifasi kerja, kemampuan, keterampilan serta teknik-teknik manajerial. Sumber daya manusia kini makin berperan besar bagi kesuksesan suatu organisasi, banyak organisasi yang menyadari bahwa unsur manusia dalam suatu organisasi dapat memberikan keunggulan bersaing. Mereka membuat sasaran, strategi, inovasi dan mencapai tujuan organisasi, oleh karena itu tujuan sumber daya manusia merupakan salah satu unsur yang paling vital bagi organisasi.³ Kedudukan pegawai tata usaha ditingkat satuan pendidikan adalah sangat penting, sebab hal ini diatur dalam Undang-Undang Republik Indonesia No. 20 Tahun 2003 Tentang Pendidikan Sistem Nasional (SISDIKNAS) pada bab

³ Ike Kusdyah Rachmawati, *Manajemen Sumber Daya Manusia*, (Yogyakarta : C.V ANDI OFFSET, 2008), h. 1.

XI pendidikan dan tenaga pendidikan pasal 39 ayat 1 tenaga pendidikan bertugas melaksanakan administrasi, pengelolaan, pengawasan dan pelayanan teknis untuk menunjang proses pendidikan pada satuan pendidikan.⁴ Tenaga kependidikan adalah tenaga/pegawai yang bekerja pada satuan pendidikan selain tenaga pendidik. Tenaga kependidikan bertugas melaksanakan administrasi, pengelolaan, pengembangan, pengawasan dan pelayanan teknis untuk menunjang proses pendidikan pada satuan pendidikan. pendidikan dan tenaga kependidikan berkewajiban: (1). untuk menciptakan suasana pendidikan yang bermakna, menyenangkan, kreatif, dinamis dan dialogis. (2). Mempunyai komitmen yang profesional untuk meningkatkan mutu pendidikan. (3). memberi teladan dan menjaga nama baik lembaga, profesi dan kedudukan sesuai dengan kepercayaan yang diberikan kepadanya.

Kinerja pegawai tata usaha juga ditentukan oleh lingkungan kerja yang harmonis antara semua pihak, yaitu kepala sekolah, guru dan para pegawai tata usaha. banyak hal yang mempengaruhi kinerja pegawai tata usaha di sekolah, yang antara lain adalah lingkungan kerja yang kondusif, pengetahuan, penggunaan alat, sikap perbaikan dan disiplin, tanggungjawab, motivasi, kemampuan, keterampilan, serta teknik-teknik manajerial.

Lembaga harus berusaha menjamin agar faktor yang berkaitan dengan produktivitas atau motivasi kerja dapat dipenuhi secara maksimal, salah satu faktor diantaranya adalah kinerja pegawai. Kenyamanan kinerja pegawai dapat memicu pegawai untuk bekerja lebih baik.

⁴ Ucihaitachi, pengaruh lingkungan dan motivasi kerja terhadap kerja terhadap kinerja pegawai tata usaha.[http://ucihaitachi.mywapblog.com/pengaruh-lingkungan-kinerja-dan-motivasi-khtml\(2-12-2012\)](http://ucihaitachi.mywapblog.com/pengaruh-lingkungan-kinerja-dan-motivasi-khtml(2-12-2012))

Pada dasarnya setiap lembaga akan menghadapi perubahan lingkungan yang bersifat teknis fenomatik. Untuk mendukung motivasi kerja pegawai dapat dilakukan dengan menciptakan kinerja pegawai yang menyenangkan, kinerja pegawai merupakan suatu hasil kerja pegawai yang diberikan oleh atasannya dan bertanggung jawab atas apa yang telah di berikan.⁵

lingkungan kerja yang kondusif, pengetahuan, penggunaan alat, sikap perbaikan dan disiplin, tanggung jawab, motivasi, kemampuan, keterampilan, serta teknik-teknik manajerial mempunyai pengaruh terhadap kinerja pegawai dalam usaha untuk menyelesaikan tugas-tugas yang dibebankan kepadanya dan akhirnya berpengaruh terhadap produktivitas kinerja pegawai, lingkungan yang baik akan meningkatkan hasil kerja yang baik, begitu pula sebaliknya apabila lingkungan kerja yang kurang tenang, akan mempertinggi tingkat kesalahan yang mereka lakukan. Besar pengaruhnya kinerja pegawai terhadap peningkatan produktivitasnya setiap lembaga tentu akan berbeda-beda, tetapi lembaga yang dapat berkembang dengan baik, pada umumnya adalah lembaga yang selalu melakukan inovasi yang tiada henti-hentinya. Lembaga yang inovatif adalah lembaga yang dapat menyesuaikan diri dengan lingkungan yang dihadapi untuk menunjang produktivitasnya agar kecil kemungkinan mengalami penurunan. oleh karena itu faktor-faktor kerja harus menjadi perhatian dalam meningkatkan motivasi pegawai.

Sementara motivasi kerja juga memberikan kontribusi yang besar bagi kinerja pegawai tata usaha. Motivasi kerja merupakan dorongan, semangat dan

⁵ Muchdarsyah, Sinungan, *Produktifitas Apa dan Bagaimana*, (Jakarta: Bumi Aksara, 2003), h. 83.

inspirasi kerja yang ada dalam seseorang pegawai untuk bekerja lebih giat dan lebih baik. Menurut Robins dalam blog Ucihaitchi menyatakan bahwa mendefinisikan motivasi kerja sebagai proses yang berperang pada intensitas, arah dan lamanya berlangsung supaya kearah pencapaian sasaran. Motifasi kinerja pegawai tata usaha merupakan salah satu faktor yang menentukan kinerja pegawai tata usaha dalam memberikan layanan terhadap guru, peserta didik, orang tua siswa, dan masyarakat. Ini merupakan upaya untuk mewujudkan sekolah efektif, karna sekolah efektif menurut Beare dkk dalam blog Ucihaitachi menyatakan bahwa sekolah efektif harus memperhatikan kontek pelayanan pelanggan, sumber daya manajemen, pembinaan program, gaya manajemen sekolah, pemasaran, akuntabilitas terhadap stakeholders, memasukkan tenaga ahli, kontribusi pendidikan terhadap ekonomi, dan respon terhadap kekuatan pasar.⁶

Dalam memenuhi kebutuhan hidup sehari-hari dituntut untuk beraktivitas, sejak terbitnya fajar dan terbenagnya matahari dan islam juga sangat mendorong untuk bekerja keras, karna pada hakikatnya kehidupan di dunia ini merupakan kesempatan yang tidak perna terulang untuk berbuat kebaikan atau suatu yang bermanfaat bagi orang lain. Ini sekaligus untuk menguji manusia, siapakah yang diantara mereka yang paling baik dan tekun dalam bekerja Rasulullah Saw telah bersabda:

عَنْ أَبِي هُرَيْرَةَ رَضِيَ اللَّهُ عَنْهُ قَالَ قَالَ رَسُولُ اللَّهِ صَلَّى اللَّهُ عَلَيْهِ وَسَلَّمَ: **الْمُؤْمِنُ الْقَوِيُّ خَيْرٌ وَأَحَبُّ إِلَى اللَّهِ مِنَ الْمُؤْمِنِ الضَّعِيفِ وَفِي كُلِّ خَيْرٍ إِحْرَصٌ عَلَى مَا يَنْفَعُكَ وَأَسْتَعْنِ بِاللَّهِ وَلَا**

⁶ Ucihaitachi, pengaruh lingkungan dan motivasi kerja terhadap kerja terhadap kinerja pegawai tata usaha. [http://ucihaitachi.mywapblog.com/pengaruh-lingkungan-kinerja-dan-motivasi-khtml\(2-12-2012\)](http://ucihaitachi.mywapblog.com/pengaruh-lingkungan-kinerja-dan-motivasi-khtml(2-12-2012))

تَعَجَّرُ وَإِنْ أَصَابَكَ شَيْءٌ فَلَا تَقُلْ لَوْ عَنِّي فَعَلْتُ كَذَا كَانَ كَذَا وَكَذَا وَلَكِنَّ قَوْلَ قَدَّرَ اللَّهُ وَمَا شَاءَ اللَّهُ
فَعُلْ فَإِنْ لَوْ تَفَتَّحُ عَمَلُ الشَّيْطَانِ (أَخْرَجَهُ مُسْلِمٌ)

“Dari Abu Hurairah r.a berkata, Rasulullah saw telah bersabda: Orang mu'min yang memiliki keimanan yang kuat lebih Allah cintai daripada yang lemah imannya. Bahwa keimanan yang kuat itu akan menerbitkan kebaikan dalam segala hal. Kejarlah (sukailah) pekerjaan yang bermanfaat dan mintalah pertolongan kepada Allah. Janganlah lemah berkemauan untuk bekerja. Jika suatu hal yang jelek yang tidak disenangi menimpa engkau janganlah engkau ucapkan: Seandainya aku kerjakan begitu, takkan jadi begini, tetapi katakanlah (pandanglah) sesungguhnya yang demikian itu sudah ketentuan Allah. Dia berbuat apa yang Dia kehendaki. Sesungguhnya ucapan “seandainya” itu adalah pembukaan pekerjaan setan.” (Hadis dikeluarkan Muslim)

Hadits ini mengisyaratkan bahwa Nabi Muhammad SAW memerintahkan tentang tiga hal, yaitu: menguatkan keimanan, rakuslah untuk berbuat yang bermanfaat, mohon pertolongan kepada Allah. Di samping itu beliau melarang berbuat dua hal, yaitu: lemah dan menyesali apa yang telah menimpa diri dari sesuatu yang tidak disukai, sehingga mengatakan “Seandainya aku lakukan begitu, tak akan terjadi begini”.⁷

Setelah melakukan observasi awal dan mewawancarai beberapa guru di sekolah SMP Negeri 4 Lappariaja Kabupaten Bone, pada tanggal 28 Juli di antaranya yaitu Salam.S.Pd dan Farida S.Pd⁸ Beliau mengatakan bahwa kinerja pegawai tata usaha di sekolah tersebut sangat baik, dari pernyataan itulah sehingga peneliti tertarik ingin mengkaji dan melihat seberapa besar kinerja pegawai tata usaha dalam mencapai tujuan sekolah tersebut.⁹

⁷ Al-hafizh ibnu Hajar Al-Asqolani, terj. Drs. Moh. Macfuddin Aladip “*Bulunghul Marom*” (Samarang : Toha Putra, 2012), h. 779.

⁸Salam.S.Pd dan Farida S.Pd, *Wawancara* Tanggal 28 Juli, Di SMP Negeri 4 Lappariaja Kabupaten Bone.

Dengan kita mengetahui bahwa kinerja tata usaha sangat menunjang keberhasilan dalam suatu lembaga pendidikan, Berdasarkan penjelasan di atas maka penulis merasa tertarik untuk mengadakan peneliti dengan judul “ ***Kinerja Pegawai Tata Usaha di SMP Negeri 4 Lappariaja Kabupaten Bone*** ”

B. Rumusan Masalah

Berdasarkan uraian latar belakang di atas, kita bisa ketahui bahwa permasalahan dalam penelitian ini dapat dirumuskan kedalam beberapa pertanyaan sebagai berikut:

- a. Bagaimana gambaran kinerja pegawai Tata Usaha di SMP Negeri 4 Lappariaja Kabupaten Bone
- b. Faktor-faktor apakah yang mempengaruhi kinerja pegawai Tata Usaha di SMP Negeri 4 Lappariaja Kabupaten Bone

C. Fokus penelitian

Dalam metodologi penelitian ini menjelaskan bahwa yang menjadi fokus penelitian adalah kinerja pegawai tata usaha.

1. Kinerja Pegawai Tata Usaha

Suprianto mengatakan bahwa kinerja atau prestasi seseorang pegawai pada dasarnya adalah hasil kerja seseorang pegawai selama priode tertentu dibandingkan dengan kemungkinan, misalnya, stantar target/sasaran atau kinerja yang telah ditentukan terlebih dahulu disepakati bersama. Menurut pandangan ini, kinerja dilihat sebagai hasil kerja dan menghubungkanya dengan standar-standar

yang berlaku. Jadi sebagai tolak ukur kinerja adalah stantar kinerja sehingga kinerja dikatakan baik apabila hasil kerja yang dihasilkan minimal sama atau lebih besar dari standar kinerja yang ditetapkan.

Pengertian kinerja terbagi menjadi dua, yaitu pengertian yang melihat kinerja dari sudut pandang hasil dan prosesnya. Oleh karena itu, dapat disimpulkan bahwa kinerja adalah suatu proses bagaimana seseorang dalam melaksanakan pekerjaannya dan hasil yang dicapai seseorang dalam melaksanakan tugas sesuai dengan tanggung jawabnya. Untuk mengetahui kinerja pegawai harus ditetapkan standar kerjanya, standar kerja dibentuk sebagai target, dan setiap akhir periode (minggu, bulan, tahun) setiap manajer dan pemimpin dapat dibandingkan antara apa yang telah dilakukan dan apa yang telah diharapkan/ditargetkan sesuai dengan pekerjaan atau jabatan yang telah dipercayakan kepada seseorang. Standar kinerja dapat dijadikan bagian tanggungjawab terhadap apa yang telah dilakukan.

Indikator-indikator yang dapat dijadikan standar kinerja oleh standar charteret sebagaimana dikutip Armstrong antara lain: 1. Pengetahuan kinerja, 2. Kesadaran terhadap siswa, 3. Keterampilan interpersonal, 4. komunikasi, 5. Kerja sama, 6. Inisiatif, 7. Kemampuan beradaptasi, 8. Pengambilan keputusan.

Maka kesimpulan dari Kinerja pegawai Tata Usaha adalah kesediaan seseorang atau kelompok orang untuk melakukan sesuatu kegiatan dan menyempurnakannya sesuai dengan tanggung jawabnya dengan hasil seperti yang diharapkan. Pengertian performance atau kinerja adalah hasil kerja yang dapat dicapai oleh seseorang dalam suatu perusahaan sesuai dengan wewenang dan

tanggung jawab masing-masing dalam upaya pencapaian tujuan perusahaan secara legal, tidak melanggar hukum dan tidak bertentangan dengan moral atau etika. Kinerja pegawai tata usaha merupakan hasil kerja secara kualitas dan kuantitas yang dicapai oleh seorang pegawai dalam melaksanakan tugasnya yang berkaitan dengan urusan pencatatan, pengumpulan, penyimpanan, pengolahan, mengirim, mengandakan data dan dokumen yang dapat dipergunakan untuk membantu pemimpin dalam laporan-laporan yang mengenai kegiatan sebuah lembaga pendidikan secara terperinci sesuai dengan tanggung jawab yang diberikan kepada pegawai.

Dalam penelitian ini yang akan diamati adalah bagaimana Kinerja Pegawai Tata Usaha di SMP Negeri 4 Lappariaja Kabupaten Bone.

D. Kajian Pustaka atau Penelitian Terdahulu

Dalam kajian pustaka ini penulis mencoba untuk memberikan sedikit tentang penelitian yang berkaitan tentang atau yang hampir sesuai dengan judul yang ditentukan oleh penulis yaitu "***Kinerja Pegawai Tata Usaha di SMP Negeri 4 Lappariaja Kabupaten Bone***"

1. Disusun oleh Nooma Putri Kharisma Jurusan Pendidikan Administrasi "*Persepsi Siswa Tentang Kinerja Pegawai Tata Usaha SMK Negeri Yogyakarta*". Adapun persamaannya yaitu terletak pada variabel pertama yaitu Pegawai Tata Usaha dan penggunaan metode penelitiannya juga berbeda dengan penulis, penulis sendiri menggunakan metode kualitatif sedangkan peneliti pertama menggunakan metode kuantitatif. Adapun hasil penelitian menunjukkan bahwa persepsi siswa terhadap

kinerja pegawai Tata Usaha yang meliputi aspek-aspek yang diteliti yaitu:

1) Kompetensi kepribadian tergolong dalam kategori kurang (41,6%). 2) kompetensi sosial tergolong dalam kategori kurang (44,8%). 3) kompetensi teknis tergolong dalam kategori kurang (40,3%).

2. Disusun oleh Wenni Fitria Azizah Jurusan Kependidikan Islam “*Analisis Kompetensi Tenaga Tata Usaha Untuk Meningkatkan Kualitas Administrasi Sekolah di SMP Negeri Yogyakarta*”. perbedaannya pada penelitian yang akan dilakukan oleh penulis yaitu terletak pada variabel kompetensi tenaga tata usaha sedangkan judul dari tulisan ini sendiri variabel analisis kinerja pegawai tata usaha. Persamaannya yaitu terletak pada variabel pertama dan penggunaan metode kualitatif. Adapun hasil penelitian menunjukkan bahwa: 1) kompetensi yang ada dalam tenaga Tata Usaha di SMP N 4 Yogyakarta suda sesuai dengan standar kompetensi tenaga Tata Usaha yang suda ada dalam peraturan pemerinta pendidikan nasional No. 24 Tahun 2008 yang berisi tentang kompetensi kepribadian sosial, teknis dan manejerial. 2) upaya tenaga Tata Usaha untuk meningkatkan kualitas administrasi sekolah di SMP N 4 Yogyakarta adalah dengan a. Tidak menunda pekerjaan yang suda diberikan kepada masing-masing bagian, b. memaksimalkan dalam memberikan pelayanan yang baik terhadap guru, pegawai dan peserta didik, c. menjalani hubungan kersama dengan pemerinta dan lembaga-lembaga masyarakat, d. menjaga dan memelihara barang-barang atau alat-alat inventaris sekolah, e. melakukan studi

banding di sekolah lain yang lebih maju, f. melengkapi sarana dan prasarana.

3. Disusun oleh Susani Kuncorowati, jurusan Pendidikan Administrasi Perkantoran judul “ *Persepsi Siswa Tentang Kinerja Tata Usaha SMK MA’ Arif Tegarejo Kabupaten Magelang*”. Skripsi ini bertujuan untuk mengetahui persepsi Siswa Tentang Kinerja Tata Usaha SMK MA’ Arif Tegarejo Kabupaten Magelang. perbedaannya yaitu terletak pada variabel pertama peneliti ketiga menggunakan persepsi siswa sedangkan penulis sendiri menggunakan analisis dan pesamaanya terletak pada variabel kedua yaitu menggunakan kinerja tata usaha dan metode penelitiannya sama-sama menggunakan metode kualitatif. Adapun hasil penelitian menunjukkan bahwa persepsi siswa tentang kinerja pegawai Tata Usaha yang meliputi aspek-aspek yang diteliti yaitu: 1)kompotensi kepribadian masuk dalam kategori sedang dengan skor sebesar 35%(42 siswa). 2) kompotensi sisioal masuk dalam kategori sedang dengan skor 45% (54 siswa). 3)kompotensi teknis masuk dalam kategori renda dengan skor sebesar 43% (68 siswa).

E. Tujuan dan Kegunaan Penelitian

1. Tujuan penelitian.
 - a. untuk mengetahui hal-hal apa saja yang menjadi gambaran kinerja Tata Usaha di SMP Negeri 4 Lappariaja Kabupaten Bone.

- b. Untuk mengetahui apakah ada pengaruh yang mempengaruhi kinerja Tata Usaha di SMP Negeri 4 Lappariaja Kabupaten Bone.

2. Kegunaan peneliti:

- a. Menambah pengetahuan dan pengalaman bagi penulis sehingga dapat mengaplikasikannya kelak jika menduduki jabatan tertentu di sebuah lembaga pendidikan. Seperti menjadi seorang pegawai Tata Usaha.
- b. Memberikan informasi kepada dunia pendidikan akan pentingnya pegawai Tata Usaha dalam lembaga pendidikan sehingga dapat mencapai tujuan pendidikan yang baik.
- c. Memberikan motivasi dan hubungan yang baik antara kepala sekolah dan para pegawai Tata Usaha dalam menyelesaikan permasalahan-permasalahan yang ada dalam lembaga pendidikan.

Dapat di jadikan sebagai acuan untuk memposisikan pegawai tata usaha untuk mengembangkan profesinya.

BAB II

TINJAUAN TEORETIS

A. Kinerja

1. Pengertian dan Faktor-faktor yang Mempengaruhi Kinerja

Kinerja pada dasarnya adalah apa yang dilakukan atau tidak dilakukan pegawai.¹ Kinerja pegawai mempengaruhi seberapa banyak kontribusi pegawai kepada organisasi yang antara lain termasuk Output, kualitas Output, jangka waktu Output, kehadiran ditempat kerja dan sikap kooperatif.

Kinerja pegawai adalah tingkatan dimana para pegawai mencapai persyaratan-persyaratan pekerjaan. Sedangkan Suprihanto mengemukakan bahwa kinerja seorang pegawai pada dasarnya adalah hasil kerja seseorang pegawai selama periode tertentu di bandingkan dengan kemungkinan, misalnya stantar, target atau sasaran atau kinerja yang telah ditentukan terlebih dahulu dan telah disepakati bersama.²

Kinerja seseorang merupakan kombinasi dari kemampuan, usaha dan kesempatan yang dapat dinilai dari hasil kerjanya. Kinerja (*performance*) adalah hasil kerja yang dapat dicapai seseorang atau sekelompok orang dalam suatu organisasi, sesuai dengan wewenang dan tanggung jawab masing-masing dalam rangka mencapai tujuan organisasi bersangkutan secara legal, tidak melanggar hukum dan sesuai dengan moral maupun etika

¹ Robert L Marthis, dan Jackson, John H. *Manajemen Sumber Daya Manusia* (Jakarta: Salemba Empat, 2002), h. 78

² Henry Simamora, *Manajemen Sumber Daya Manusia* (Yogyakarta: STIE YKPN. 2001), h. 422

Istilah kinerja berasal dari *Job Performance* atau *Actual Performance* (prestasi kerja tau prestasi sesungguhnya yang dicapai oleh seseorang). Pengertian kinerja adalah hasil kerja secara kualitas dan kuantitas yang dicapai seorang pegawai dalam melaksanakan tugasnya sesuai dengan tanggung jawab yang diberikan kepadanya.³

Adapun faktor-faktor mempengaruhi kinerja yaitu:

1. Kualitas dan kemampuan pegawai. Yaitu hal-hal yang berhubungan dengan pendidikan/pelatihan, etos kerja, motivasi kerja, sikap mental dan kondisi fisik pegawai.
2. Sarana pendukung, yaitu hal yang berhubungan dengan lingkungan kerja (keselamatan kerja, kesehatan kerja, sarana produksi, teknologi) dan hal-hal yang berhubungan dengan kesejahteraan pegawai (upah/gaji, jamina sosial, keamanan kerja).
3. Supra sarana, yaitu hal-hal yang berhubungan dengan kebijaksanaan pemerintah dan hubungan industri manajemen.

2. Prestasi Kinerja

Keprofesionalan seorang pegawai selalu diukur dengan kinerjanya atau prestasi yang diraihinya. Prestasi kerja atau kinerja pegawai terkait dengan manajemen pendidikan. Manajemen pendidikan mengandung pengertian

³ Anwar Prabu Mangkunegara, *Manajemen Sumber Daya Perusahaan* (Bandung: PT Remaja Rosda Karya, 2005), h.67

untuk mencapai tujuan. Proses diawali dari perencanaan, pengorganisasian, pengarahan, pemantauan dan penilaian.

Bacal dalam Wibowo mengatakan manajemen kinerja sebagai proses komunikasi yang dilakukan secara terus menerus dalam kemitraan antara pegawai dengan atasan langsungnya. Proses komunikasi ini meliputi kegiatan membagun harapan yang jelas serta pemahaman mengenai pekerjaan yang akan dilakukan.⁴ Manajemen kinerja ini memberikan manfaat antara lain bagi individu diantaranya memperjelas peran dan tujuan, mendorong dan mendukung tampil baik, membantu mengembangkan kemampuan dan kinerja, peluang menggunakan waktu secara berkualitas, dasar objektif dan kejujuran, mengukur kinerja atau prestasi kerja, dan memformulasi tujuan dan rencana perbaikan dan cara bekerja dikelola dan dijalankan. Berdasarkan pertanyaan tersebut dipahami bahwa manajemen kinerja memerlukan kerjasama, saling pengertian, dan komunikasi terbuka antara atasan dan bawahan. Jika hal ini dikaitkan dengan kinerja pegawai maka ia harus menjalani kerja sama dan komunikasi antara bawahan dan atasannya serta siap menerima masukan dan kritikan dari berbagai pihak termasuk di dalam antara sesama pegawai dan staf yang bekerja dalam tata usaha.

Kinerja adalah hasil kerja secara kualitas dan kuantitas yang dicapai seseorang dalam melaksanakan tugasnya sesuai tanggung jawab yang diberikan kepadanya.⁵

⁴ Wibiwo, *Manajemen Kinerja*, (Cet.1: Jakarta: Rajagrafindo Persada, 2007), h. 8.

⁵A. Prabumangkunegara, *Manajemen Sumber Daya Manusia Perusahaan*, (Cet. 11: Bandung Remadja Roosdakarya, 2004), h. 35.

3. Penilaian Kinerja

Ilyas dalam bukunya mengemukakan penilaian kinerja adalah proses menilai hasil karya pegawai dalam suatu organisasi melalui instrumen penilaian kerja.⁶ pada hakikatnya, penilaian kerja merupakan suatu evaluasi terhadap penampilan kerja pegawai dengan membandingkan standar buku penampilan. Kegiatan kinerja ini membantu pengambilan keputusan bagian personel tentang pelaksanaan kerja mereka.

Evaluasi kinerja atau penilaian prestasi pegawai adalah penilaian prestasi kerja *performance appraisal* adalah suatu proses yang digunakan pimpinan untuk menentukan apakah seorang pegawai melakukan pekerjaannya sesuai dengan tugas dan tanggung jawabnya. Selanjutnya yang dikutip A.A Anwar Prabu Mangkunegara mengemukakan bahwa penilaian pegawai merupakan evaluasi yang sistematis dan pekerjaan pegawai dan potensi yang dapat dikembangkan. Penilaian dalam proses penafsiran atau penentuan nilai, kualitas atau status dari beberapa obyek orang ataupun sesuatu (barang).⁷

Adapun faktor-faktor yang mempengaruhi penilaian kinerja adalah:

1. Pengamatan, yang merupakan proses penilaian dan memiliki perilaku yang ditemukan oleh sistem pekerjaan.
2. Ukuran, yang dipakai untuk mengukur prestasi kerja seorang pegawai di bandingkan dengan uraian pekerjaan yang telah ditetapkan untuk pegawai tersebut.

⁶Yaslis Ilyas, *Penilaian dan Penilaian*, (Cet.II; Jakarta: Universitas Indonesia, 2001), h. 90.

⁷ A.A Anwar Prabu Mangkunegara, *Evaluasi Kinerja SDM*, (Bandung: PT rafika Aditama, 2005), h. 9-10

3. Pengembangan, yang bertujuan untuk motivasi personel mengatasi kekurangan dan mendorong yang bersangkutan untuk mengembangkan kemampuan dan potensi yang ada pada dirinya.

Penilaian kinerja biasanya dilakukan sekali setahun. Cara penilaiannya adalah dengan cara membandingkan hasil pekerjaan yang telah dilaksanakan dengan uraian pekerjaan lainnya yang telah dilaksanakan oleh pegawai lainnya dalam jangka waktu satu tahun.

Kedua pendapat ahli diatas, dapat disimpulkan bahwa evaluasi kinerja adalah penilaian yang dilakukan secara sistematis untuk mengetahui hasil pekerjaan pegawai dan kinerja organisasi. Disamping itu, juga untuk menentukan kebutuhan pelatihan kerja secara cepat, memberikan tanggung jawab yang sesuai kepada pegawai sehingga dapat melaksanakan pekerjaan yang lebih baik di masa mendatang dan sebagai dasar untuk menentukan kebijakan dalam hal promosi jabatan atau penentuan imbalan.

Banyak faktor yang mempengaruhi kinerja seorang pegawai faktor yang mempengaruhi pencapaian kinerja yang baik menurut Mankunegara faktor-faktor yang mempengaruhi pegawai adalah:

- a. Faktor kemampuan

Secara fisikologis, kemampuan karyawan terdiri dari kemampuan potensi (IQ) dan kemampuan reality (*knowledge + skill*) artinya pegawai yang memiliki diatas rata-rata (IQ110-120) dengan pendidikan yang memadai untuk jabatannya dan terampil dalam mengerjakan pekerjaannya sehari-hari, maka ia akan lebih

muda mencapai prestasi yang diharapkan. Oleh sebab itu kariawan perlu ditempatkan pada pekerjaan yang sesuai dengan keahliannya.

b. Faktor motivasi

Motifasi terbentuk dari sikap (*attitude*) seorang pegawai dalam menghadapi situasi kerja. Motivasi merupakan kondisi yang menggerakkan diri pegawai yang terarah untuk mencapai tujuan organisasi (tujuan kerja).⁸

William Stern dalam mangkunegara mengemukakan bahwa faktor-faktor yang menjadi penentu individu adalah:

1) Faktor individu

Secara fisokologis, individu yang normal yang memiliki integritas yang tinggi antara fungsi fsikis (rohani) dan fisiknya (jasmaniah). Dengan adanya integritas yang tinggi antara fungsi psikis dan fisik, maka individu tersebut memiliki konsentrasi diri yang baik. Konsentrasi yang baik ini merupakan modal utama indivudu manusia untuk mengelola waktu dan mendayagunakan potensi dirinya secara optimal dalam melaksanakan kegiatan atau aktivitas kerja sehari-hari dalam mencapai tujuan organisasi.

Dengan kata lain, tanpa adanya konsentarasi yang baik dari individu dalam bekerja, maka pimpinan mengharapkan mereka dapat bekerja produktif dalam mencapai tujuan organisasi. Konsentrasi individu dalam bekerja sangat dipengaruhi oleh kemampuan potensi, yaitu kecerdasan pikiran/*Intelegensi Quotient* (IQ) dan kecerdasan emosi/*Emotonal Quotient* (EQ) dan kecerdasan spiritual.

⁸ Mangkunegara, A.A. Anwar Prabu, *Manajemen Sumber Daya Manusia Perusahaan*, (Bandung: Remadja Rosdakarya, 2006), h. 81.

2) Faktor Lingkungan Organisasi

Faktor lingkungan kerja organisasi sangat menunjang bagi individu dalam mencapai kinerja. Faktor lingkungan organisasi yang dimaksud antara lain uraian jabatan yang jelas, otoritas yang memadai, target kerja yang menantang, pola komunikasi kerja efektif, hubungan kerja harmonis, iklim kerja respek dan dinamis, peluang berkarir fasilitas kerja yang relatif yang memadai.

Sekalipun, jika faktor lingkungan organisasi kurang mendukung, maka bagi individu yang memiliki tingkat kecerdasan pikiran memadai dengan kecerdasan emosi baik, sebenarnya ia tetap dapat berprestasi dalam bekerja. Hal ini bagi individu tersebut, lingkungan organisasi itu dapat diubah dan bahkan dapat diciptakan oleh dirinya serta merupakan pemacu (pemotivator), tantangan bagi dirinya berprestasi diorganisasinya.

3) Pengukuran Kinerja Pegawai

Menurut Mangkunegara unsur-unsur yang dinilai dari kinerja adalah kualitas kerja, kuantitas kerja dan sikap. Kualitas kerja terdiri dari ketepatan, ketelitian, keterampilan. Kualitas kerja terdiri dari output dan penyelesaian kerja dengan ekstra. Keandalan terdiri dari menguti, intruksi, inisiatif, kehati-hatian dan kerajinan. Sedangkan sikap terdiri dari sikap terhadap perusahaan, pegawai lain dan pekerjaan serta kerjasama.⁹ Sedangkan Mathis dan Jackson berpendapat bahwa “Kinerja pada dasarnya adalah apa yang dikerjakan atau yang tidak dikerjakan oleh pegawai”. Kinerja pegawai adalah yang mempengaruhi seberapa banyak mereka memberikan kontribusi kepada organisasi yang lain termasuk:

⁹ Mangkunegara, A.A. Anwar Prabu, *Manajemen Sumber Daya Manusia Perusahaan*, (Bandung: Remadja Rosdakarya, 2000), h. 59.

- a) Kuantitas output
- b) Kualitas output
- c) Jangka waktu output
- d) ditempat kerja
- e) Sikap kooperatif¹⁰

Bernardin dan Russel dalam Rosyidi menyebutkan adanya enam kriteria untuk mengukur kinerja seseorang pegawai yaitu:

- a) *Quality*, sejauh mana kemampuan menghasilkan sesuai dengan kualitas standar yang ditetapkan perusahaan.
- b) *Quantity*, sejauh mana kemampuan menghasilkan sesuai dengan jumlah standar yang ditetapkan perusahaan.
- c) *Timeliness*, tingkat sejauh mana suatu kegiatan diselesaikan pada waktu yang dikehendaki dengan pemberhentian kondinasi output lain serta waktu yang tersedia untuk kegiatan lain.
- d) *Cost of effectiveness*, sejauh mana tingkat penerapan sumberdaya manusia, keuangan, teknologi, dan material yang mampu dioptimalkan.
- e) *Need of supervision*, sejauh mana tingkat seseorang pegawai untuk bekerja dengan teliti tanpa adanya pengawasan yang ketat dari supervisor.
- f) *Interpersonal input*, sejauh mana tingkat kemampuan seseorang pegawai dalam tingkat pemeliharaan harga diri, nama baik dan kerja sama diantara rekan kerja dan bawahan.

¹⁰ Mathis, Robert L dan Jhon H. Jackson, *Manajemen Sumber Daya Manusia*, Buku 11, Penerjamah: Jimmi Sadeli dan Bayu Prawira Hie (Jakarta: Salemba Empat, 2002), h. 119.

Keseluruhan unsur/komponen penelitian kerja diatas harus ada dalam pelaksanaan penilaian agar hasil penilaian dapat mencerminkan kinerja dari para pegawai.¹¹

4. Prinsip-Prinsip Motivasi Kerja

Terdapat beberapa prinsip dalam memotivasi kerja pegawai yaitu:

a. Prinsip partisipasi

Dalam upaya memotivasi kerja, pegawai perlu diberikan kesempatan untuk ikut berpartisipasi dalam menentukan tujuan yang akan dicapai oleh pimpinan

b. Prinsip komunikasi

Pemimpin mengkomunikasikan segala sesuatu yang berhubungan dengan usaha pencapaian tugas, dengan informasi yang jelas, pegawai akan mudah dimotivasi kerjanya.

c. Prinsip mengakui andil bawahan

Pemimpin mengakui bahwa mempunyai andil dalam usaha mencapai tujuan. Dengan pengakuan tersebut pegawai akan lebih mudah di motivasi kerjanya.

d. Prinsip pendelegasian wewenang

Pemimpin yang memberikan otoritas atau wewenang kepada pegawai bawahan untuk sewaktu-waktu dapat mengambil keputusan terhadap pekerjaan

¹¹ Rosidi, machammad Anwar, *Pengaruh Factor-Factor Budaya Organisasi Terhadap Kinerja Karyawan pada PT Bank Syariah Mandiri*, (Cabang Malang, 2007), h. 29.

yang dilakukannya. Akan membuat pegawai yang bersangkutan menjadi termotivasi untuk mencapai tujuan yang diharapkan oleh pemimpin.

e. Perinsip memberi perhatian

Pemimpin memberi perhatian terhadap apa yang diinginkan pegawai bawahan, akan memotivasi bekerja apa yang diharapkan oleh pemimpin.¹²

Adapun yang harus diperhatikan dalam memotivasi kerja yakni kinerja pegawainya, dimana kinerja dalam sesuatu yang dicapai, prestasi yang diperlihatkan atau kemampuan kerja.¹³ Sulistiyani dan Rosida menyatakan bahwa kinerja seseorang merupakan kombinasi dari kemampuan, usaha dan kesempatan yang dapat dinilai dari hasil kerjanya. Penilaian kinerja sebagai prosedur yang formal dilakukan di dalam organisasi untuk mengevaluasi pegawai dan sumbangan serta kepentingan bagi pegawai. Kinerja diartikan kesediaan seseorang atau kelompok orang untuk melakukan suatu kegiatan, dan menyempurnakannya sesuai dengan tanggung jawabnya dengan hasil yang seperti dengan yang diharapkan.¹⁴

Berdasarkan Pengertian-pengertian kinerja dari pendapat diatas dapat disimpulkan bahwa kinerja merupakan hasil kerja baik itu secara kualitas maupun kuantitas yang telah dicapai pegawai, dalam menjalankan tugas-tugasnya sesuai tanggung jawab yang di berikan organisasi, dan hasil kerjanya tersebut disesuaikan dengan hasil kerja yang diharapkan pemimpin, melalui kriteria-

¹² Muhadin Masuku, *MSDM Motivasi Kerja*, <http://muhaidinmasuku.blogspot.co.id/>, (02-04-2016).

¹³ Bambang Marhijanto, *Kamus Lengkap Bahasa Indonesia Masa Kini* (Surabaya: Terbit Terang), h. 213.

¹⁴ Ambar Teguh Sulistiani, Rosida, *Manajemen Sumber Daya Manusia: Konsep, Teori Dan Pengembangan Dalam Konteks Organisasi Publik* (Yogyakarta: Graha Ilmu, 2003), h. 223.

kriteria atau standar kerja pegawai yang berlaku dalam organisasi sehingga dapat meningkatkan motivasi.

Adapun tujuan kinerja pegawai menurut Rivai yaitu:

1. Untuk perbaikan hasil kinerja pegawai, baik secara kualitas maupun kuantitas.
2. Memberikan pengetahuan baru dimana akan membantu pegawai dalam memecahkan masalah yang kompleks, dengan serangkaian aktivitas yang terbatas dan teratur, melalui tugas sesuai dengan tanggung jawab yang diberikan pemimpin.
3. Memperbaiki hubungan antara personal pegawai dalam dengan pimpinan.¹⁵

Kinerja pegawai dipengaruhi oleh berbagai faktor, antara lain:

- a) Faktor individu, yaitu kemampuan dan keterampilan (mental dan fisik). Latar belakang (pengalaman dan keluarga), dan demografis (umur dan asal usul)
- b) Faktor organisasi, yaitu sumber daya, kepemimpinan, imbalan (kompensasi), struktur organisasi dan deskripsi pekerjaan (*job description*)
- c) Faktor psikologis, ialah persepsi, sikap, kepribadian, pola belajar dan motivasi.¹⁶

¹⁵ Veithzal Rivai, *Manajemen Sumber Daya Manusia Untuk Perusahaan Dari Teori Ke Praktik*. H. 549.

¹⁶ Gibson, et al, *Organisasi dan Manajemen*, Edisi ke empat, (Jakarta: Erlangga, 1995), h. 375.

Adapun indikator kinerja pegawai yakni kinerja pegawai secara objektif dan akurat dapat dievaluasi melalui tolak ukur tingkat kinerja, pengukuran tersebut berarti memberi kesempatan bagi para pegawai untuk mengetahui tingkat kinerja mereka. Memudahkan pengkajian kinerja pegawai, lebih lanjut mitchel dalam buku sudarmayanti yang berjudul sumber daya manusia dan produktivitas kerja, mengemukakan indikator-indikator kinerja yaitu sebagai berikut.

- 1). Kualitas kerja (*Quality of work*)
- 2). Ketepatan waktu (*promptness*) Inisiatif (*initiative*)
- 3). Kemampuan (*capability*)
- 4). Komunikasi (*communication*)

Berdasarkan dari penjelasan diatas dapat disimpulkan bahwa untuk mendapatkan kinerja pegawai yang optimal yang menjadi tujuan organisasi harus memperhatikan aspek-aspek kualitas pekerjaan ketepatan waktu inisiatif kemampuan serta komunikasi.

B. Pegawai Tata Usaha

a. Pengertian Pegawai Tata Usaha

Manajemen tata usaha berkaitan dengan urusan pencatatan, pengumpulan, penyimpanan data dan dokumen yang dapat digunakan untuk membantu pemimpin dalam pengambilan keputusan, urusan surat-menyurat serta laporan-laporan mengenai kegiatan lembaga pendidikan (sekolah maupun perguruan tinggi). Secara terperinci, kegiatan pegawai tata usaha meliputi beberapa aktivitas yang diberlakukan dalam organisasi, yaitu:

1. *Menerima (menghimpun)*, Yaitu kegiatan-kegiatan mencari data mengusahakan tersedianya segala keterangan yang tadinya belum ada atau berseraka diaman-mana sehingga siap untuk dipergunakan bilamana diperlukan.
2. *mencatat*, Yaitu kegiatan yang membubuhkan dengan berbagai peralatan tulis keterangan yang diperlukan sehingga terwujud tulisan yang dapat dibaca, dikirim dan disimpan. Dalam perkembangan teknologi modern maka dapat termasuk alat-alat perekam suara.
3. *Mengelola*, Yaitu bermacam kegiatan mengerjakan keterangan-keterangan dengan maksud menyajiakan dalam bentuk yang lebih berguna.
4. *Mengandakan*, Yaitu kegiatan memperbanyak dengan berbagai cara dan alat sebanyak jumlah yang diperlukan.
5. *Mengirim*, Yaitu kegiatan menyampaikan dengan berbagai cara dan alat dari berbagai satu pihak kepada pihak yang lain.
6. *Menyimpan*, Yaitu kegiatan menaruh dengan berbagai cara dan alat di tempat yang aman dan tertentu.

Sedangkan pengertian tata usaha menurut pedoman pelayanan tata usaha untuk perguruan tinggi adalah: Tata Usaha adalah segenap kegiatan mengolah surat menyurat dari ke enam bahan keterangan semua yang di perlukan oleh pemimpin organisasi untuk menopang proses pengambilan keputusan.¹⁷

¹⁷ M. Sobry Sutikno, *Manajemen Pendidikan*. h. 91

b. Peran Pegawai Tata Usaha

Pegawai tata usaha mempunyai tiga peran pokok yaitu:

1. Melayani pelaksanaan pekerjaan-pekerjaan operatif untuk mencapai tujuan dari suatu organisasi,
2. Menyediakan keterangan-keterangan bagi pucuk pimpinan organisasi itu untuk membuat keputusan atau melakukan tindakan yang tepat
3. Membantu kelancaran pengembangan organisasi sebagai suatu keseluruhan.

Tata Usaha melayani pelaksanaan sesuatu pekerjaan operatif dengan menyediakan berbagai keterangan yang diperlukan. Keterangan itu memudahkan tercapainya tujuan yang diinginkan atau memungkinkan penyelesaian pekerjaan operatif yang bersangkutan secara baik. Tata Usaha juga dapat membantu pihak pimpinan sesuatu organisasi dalam mengambil keputusan dan melakukan tindakan yang tepat, pencatatan keterangan-keterangan itu selain untuk keperluan informasi tetapi juga berhubungan dengan fungsi pertanggungjawaban dan fungsi control.

Tata usaha juga mempunyai peranan melancarkan kehidupan dan perkembangan suatu organisasi dalam keseluruhannya karna berfungsi sebagai pusat ingatan dan sumber dokumen.

BAB III

METODE PENELITIAN

A. Jenis penelitian dan lokasi penelitian

1. Jenis Penelitian

Metode berasal dari bahasa Yunani “*Methodos*” yang artinya jalan atau cara. Ahmad Maulana mengemukakan bahwa cara yang teratur dan sistematis untuk pelaksanaan sesuatu atau cara kerja. Jadi metode penelitian yaitu suatu cara kerja yang teratur dan berpikir dengan baik guna memahami obyek yang menjadi sasaran penelitian.

Penelitian ini termasuk jenis penelitian kualitatif. Disebut penelitian kualitatif, karena sumber data utama penelitian ini adalah berupa kata-kata dan tindakan dari orang-orang yang diamati atau diwawancarai.¹

2. Lokasi Penelitian

Adapun lokasi yang menjadi objek penelitian penulis yakni di SMP Negeri 4 Lappariaja Kabupaten Bone. Melalui penelitian ini penulis ingin melihat sejauh mana “Kinerja Pegawai Tata Usaha di SMP Negeri 4 Lappariaja Kabupaten Bone”

B. Pendekatan Penelitian

Dalam penelitian kualitatif, Pendekatan yang digunakan adalah pendekatan fenomenologi. Pendekatan fenomenologi merupakan tradisi penelitian kualitatif yang berakar pada filosofi dan psikologi, dan berfokus pada pengalaman hidup

¹Lexy J. Moleng, *Metode Penelitian Kualitatif* (Bandung: Remadja Rosdakarya, 1999), h. 112

manusia (sosiologi). Penelitian ini akan berdiskusi tentang suatu objek kajian dengan memahami inti pengalaman dari suatu fenomena.²

C. Sumber Data

Sumber data adalah subjek darimana data diperoleh sesuai dengan klasifikasi data yang dikemukakan, adapun sumber data disini adalah Person (narasumber) merupakan sumber data yang biasa memberikan data berupa jawaban lisan melalui wawancara dari pihak sekolah: (Kepala sekolah, Guru, pegawai perpustakaan).

D. Metode Pengumpulan data

1. Observasi

Secara umum observasi merupakan suatu teknik atau cara mengumpulkan data dengan mengadakan pengamatan terhadap suatu kegiatan. Teknik observasi adalah pengamatan yang dilakukan secara sengaja, sistematis mengenai fenomena sosial dengan gejala-gejala psikis yang kemudian dilakukan pencatatan.³

Metode ini bermanfaat untuk memperoleh data dengan mengadakan pengamatan selama beberapa waktu tanpa mempengaruhi fenomena yang diobservasi, dengan mencatat, merekam, memotret fenomena guna penemuan data analisis.

2. Wawancara (interview)

Wawancara adalah suatu cara pengumpulan data yang digunakan untuk memperoleh informasi langsung dari sumbernya. Wawancara dapat dipandang

²http://www.Menulis_Proposal_Penelitian.Com/20011/12/pendekatan_fenomenolog-dalam.html

³ Joko Subagyo, *Metode Penelitian Dalam Teori Dan Praktek* (Jakarta: Rineka Cipta, 1991), h. 63

sebagai metode pengumpulan data dengan jalan Tanya jawab sepihak yang dikerjakan secara sistematis dan berdasarkan kepada tujuan penelitian. Pada umumnya dua orang atau lebih, hadir secara fisik dalam proses tanya jawab.⁴

Dalam hal ini responden yang dipilih adalah para pengelola lembaga pendidikan yang bersangkutan meliputi; kepala sekolah, guru dan supervisor. Karena mereka dianggap memiliki pengetahuan dan mendalami situasi serta lebih mengetahui informasi yang diperlukan.

3. Dokumentasi

Dokumentasi adalah metode yang digunakan untuk memperoleh data langsung dari tempat penelitian meliputi buku yang relevan, peraturan-peraturan, laporan kegiatan, foto-foto, file dokumen, dan data yang relevan dengan penelitian.

E. Instrumen Penelitian

Instrumen penelitian berkaitan dengan kegiatan pengumpulan data dan pengolahan data, tentang variabel-variabel yang diteliti. Sesuai dengan jenis penelitian yang dilaksanakan (*kualitatif deskriptif*), peneliti menggunakan jenis instrumen penelitian sebagai berikut: Pedoman wawancara, yakni mengadakan proses tanya jawab atau wawancara dengan informan yang dianggap perlu untuk diambil keterangannya mengenai masalah yang akan dibahas dalam skripsi ini.

⁴Winarno Surahkmad, *Pengantar Penelitian Ilmiah Metode dan Teknik*, (Bandung: Tarsito 2008), h. 193

F. Tekni Pengolahan dan Analisis Data

1. Teknik Pengelolaan Data

Teknik pengelolaan data dalam penelitian kualitatif secara umum dimulai sejak pengumpulan data, reduksi data, penyajian data dan penarikan kesimpulan atau verifikasi. Adapun penjelasannya adalah sebagai berikut:

a. Pengumpulan data

Pada tahap ini kegiatan analisis data, selama pengumpulan data dapat dimulai setelah peneliti memahami fenomena sosial yang sedang diteliti dan setelah mengumpulkan multi sumber bukti, membangun rangkaian bukti dan klarifikasi dengan informan tentang draf kasar dan laporan dari penelitian.

b. Reduksi data

Reduksi data diartikan sebagai proses pemilihan pemusatan perhatian pada penyederhanaan, pengabstrakan, transformasi data kasar yang muncul dari catatan di lapangan. Dalam proses reduksi data, peneliti melakukan pemilihan terhadap data yang hendak dikode, mana yang dibuang dan mana yang merupakan ringkasan dan cerita-cerita apa yang sedang berkembang.

c. Penyajian data

Yang dimaksud penyajian data adalah menyajikan sekumpulan informasi yang tersusun yang memberi kemungkinan adanya penarikan kesimpulan dan pengambilan tindakan.

d. Menarik Kesimpulan/Verifikasi

Menarik kesimpulan penelitian selalu mendasarkan diri atas semua data yang diperoleh dalam kegiatan penelitian. Dengan kata lain, menarik kesimpulan harus didasarkan atas data, bukan atas angan-angan/keinginan peneliti.

Berdasarkan data kualitatif yang diperoleh, teknik analisis data yang digunakan adalah deskriptif yaitu teknik yang menggambarkan data dengan kata-kata atau kalimat yang dipisah-pisahkan menurut kategori untuk memperoleh kesimpulan. Pada pelaksanaannya, analisis data bersifat terbuka. Dikatakan terbuka karena terbuka bagi perubahan, perbaikan dan penyempurnaan berdasarkan data yang baru masuk.

2. Analisis Data

Berkaitan dengan metode analisis data, Winarno Surachmad berpendapat bahwa, metode analisis data adalah usaha yang konkret untuk membuat data tersebut berbicara, sebab berapapun jumlah data dan tingginya nilai data yang terkumpul sebagai hasil dari pengumpulan data bila tidak disusun dan diolah secara sistematis niscaya data-data itu merupakan bahan-bahan yang membisu

Berdasarkan data kualitatif yang diperoleh, teknik analisis data yang digunakan adalah deskriptif yaitu teknik yang menggambarkan data dengan kata-kata atau kalimat yang dipisah-pisahkan menurut kategori untuk memperoleh kesimpulan. Pada pelaksanaannya, analisis data bersifat terbuka. Dikatakan terbuka karena terbuka bagi perubahan, perbaikan dan penyempurnaan berdasarkan data yang baru masuk.

G. Pengujian Keabsahan Data

Untuk menguji keabsahan data yang telah dikumpulkan, peneliti menggunakan dua teknik pemeriksaan Triangulasi.

Teknik pemeriksaan *triangulasi*, dimaksudkan agar peneliti dapat mengecek keabsahan data dengan memanfaatkan sesuatu data sebagai pembandingan terhadap data yang lain. Triangulasi ini juga digunakan oleh peneliti untuk memantapkan validitas dan reliabilitas data serta digunakan untuk membantu menganalisis data di lapangan. Adapun triangulasi yang digunakan peneliti adalah:

1. Triangulasi Metode

Triangulasi metode yaitu pengecekan data yang berasal dari hasil wawancara diuji/dibandingkan dengan data hasil observasi, atau data hasil wawancara diuji/dibandingkan dengan data hasil kuesioner dan seterusnya.

2. Triangulasi Sumber

peneliti menguji data/informasi dari responden yang satu dengan responden yang lain atau data dari responden dibandingkan dengan data dari dokumen, dan seterusnya.⁵

⁵Nining Pujayanti, *Tesis Peranan Kepala Sekolah Sebagai Supervisor Dalam Pengembangan Staf dan Kurikulum*(Universitas Negeri Semarang, Semarang) h. 68

BAB IV

KINERJA PEGAWAI TATA USAHA DI SMP NEGERI 4 LAPPARIAJA KABUPATEN BONE

A. Gambaran Umum di SMP Negeri 4 Lappariaja Kabupaten Bone

1. Sejarah Berdirinya Sekolah

Orang yang memiliki ilmu pengetahuan sangatlah mungkin dia dapat mencapai segala sesuatu yang diinginkan. Dari pernyataan ini mengindikasikan bahwa pendidikan sangat besar kontribusinya, baik dalam pembinaan moral, pengsejahteraan dan bahkan membawa kemajuan suatu umat. Oleh karena itu, untuk mengukur kemajuan suatu umat atau bangsa dapat dilihat seberapa jauh pendidikannya.

Untuk menunjang segala sesuatu tentang pendidikan tentu diperlukan adanya sarana atau tempat menuntut ilmu bagi siapa saja yang ingin menuntut ilmu. Maka dari itulah di dirikan SMP Negeri 4 Lappariaja Kabupaten Bone pada tahun 1972 yang berlokasi di Desa Pattuku Limpoe, Kecamatan Lappariaja, Kabupaten Bone. Adapun visi dan Misi SMP Negeri 4 Lappariaja Kabupaten Bone adalah sebagai berikut:

a. VISI :

“Optimalisasi kinerja yang berdisiplin, dalam iman dan taqwa”

b. MISI :

1. Melaksanakan pembelajaran dan bimbingan secara efektif sehingga setiap siswa berkembang secara optimal, sesuai dengan potensi yang dimiliki.
2. Menumbuhkan semangat disiplin secara intensif kepada seluruh warga sekolah.
3. Mendorong dan membantu setiap siswa untuk mengenali potensi dirinya, sehingga dapat berkembang secara optimal.
4. Menumbuhkan dan mendorong optimalisasi penerapan ilmu pengetahuan, teknologi dan seni.
5. Menumbuhkan penghayatan terhadap ajaran agama yang dianut dan budaya bangsa sehingga terbangun siswa kompeten dan berakhlak mulia.
6. Mendorong lulusan yang berkualitas, berprestasi, berakhlak tinggi dan bertakwa kepada tuhan yang maha esa.

2. Keadaan Guru

Guru berpengaruh terhadap kelancaran proses belajar mengajar di SMP Negeri 4 Lappariaja Kabupaten Bone, disamping itu pula kualitas guru baik kualitas yang dilihat dari latar belakang akademiknya maupun kualitas pengalaman belajarnya, dengan adanya pembinaan profesi seperti KKG, MGMP dan pelatihan-pelatihan lainnya.

Untuk lebih jelasnya keadaan guru di SMP Negeri 4 Lappariaja Kabupaten Bone dapat dilihat pada tabel berikut ini:

Tabel 4.1

Keadaan Guru

NO	NAMA GURU	NIP BARU	J Kel L/P	TEMPAT TANGGAL/ LAHIR		STATUS	GO L/ RU AN G
				Tempat	bln/tg l/thn		
1	2	3	4	5	6	7	8
1	Baharuddin, S.pd., M.pd	19680712 198808 1 002	L	Lamuru	12 Juli 1668	PNS	IV/ B
2	Alimuddin L, S.Pd	19740501 200701 1 021	L	Mulame nre'e	1 Mei 1974	PNS	III/ C
3	Drs Dasi, S.Pd.	19611231 198301 1 031	L	Bottorlu -Bone	31 Dese mber 1961	PNS	IV/ B
4	Muh Tahir, S.Pd.	19701125 199412 1 001	L	Seppang nge	25 Nope mber 1970	PNS	IV/ B
5	Jasmir M, S.Pd	19700112 199903 1 008	L	Lamasi	12 Januar i 1970	PNS	IV/ A
6	Hj. Hamsidar, S.S.	19680425 200604 2 004	P	Lapparria ja	25 April 1968	PNS	III/ D

1	2	3	4	5	6	7	8
7	Jumriani , S.Pd	19780828 200604 2 004	P	Watamp one	28 Agust us 1978	PNS	III/ D
8	Fatmawati Yunus, S.Pd	19790725 200701 1012	P	Lippujan ge	25 Juli 1979	PNS	III/ D
9	Hasni, S.Pd	19731020 200701 2 014	P	Lajang- Lajang	20 Oktob er 1973	PNS	III/ C
10	Syawal	1979 0917 200901 1 003	L	Sengeng Palle	17 Sebte mber 1979	PNS	III/ C
11	Muhammad Idrus, S.Ag.	19760611 201408 1 002	L	Binuang	11 Juni 1976	PNS	III/ A
12	Hamdana, S.Pd.i.,S.Pd	-	P	Leppang eng	23 Sebte mber 1980	NON- PNS	-
13	Rosmiati, S.Pd	-	P	Ulugalu ng	17 Nove mber 1983	NON- PNS	-
14	Jumiarti, S.SE	-	P	Pare- Pare	19 Oktbe r 1973	NON- PNS	-

1	2	3	4	5	6	7	8
15	Hj. Fatma, S.Pd.	-	P	Leppang eng	1 Juli 1989	NON- PNS	-
16	Faqig Ashari, S.Pd	-	L	Pamol Estate	14 Dese mber 1979	NON- PNS	-

Sumber : Laporan Bulanan SMP Negeri 4 Lappariaja Tahun Ajaran 2016-2017

Data pada tabel 4.1 menunjukkan bahwa guru-guru di SMP Negeri 4 Lappariaja Kabupaten Bone dapat digolongkan memiliki kompetensi yang tinggi sebab rata-rata guru adalah lulusan Serjana (SI) meskipun ada beberapa guru yang lulusan diploma. Dan keadaan tersebut suda cukup memadai untuk memperlancar kegiatan pembelajaran.

3. Keadaan pegawai tata usaha

Pegawai tata usaha berpengaruh terhadap keberhasilan visi dan misi di SMP Negeri 4 Lappariaja Kabupaten Bone, untuk menyujutkan suatu tujuan yang ingin di capai sekolah tersebut. disamping itu pula kualitas pegawai tata usaha baik kualitas yang dilihat dari latar belakang akademiknya maupun kualitas pengalaman kerja,

Untuk lebih jelasnya keadaan pegawai tata usaha di SMP Negeri 4 Lappariaja Kabupaten Bone dapat dilihat pada tabel berikut ini:

Keadaan pegawai



UNIVERSITAS ISLAM NEGERI
ALAUDDIN
M A K A S S A R

4. Keadaan Peserta Didik

Dengan dibangunnya SMP Negeri 4 Lappariaja Kabupaten Bone memberikan pengaruh positif terhadap masyarakat sekitar SMP Negeri 4 Lappariaja Kabupaten Bone terus mengalami peningkatan baik dari segi kualitas guru maupun kualitas peserta didik di SMP Negeri 4 Lappariaja Kabupaten Bone.

Keadaan peserta didik di SMP Negeri 4 Lappariaja Kabupaten Bone dapat dilihat pada tabel berikut ini.

Tabel 4.3

Keadaan Peserta didik

No.	Kelas	Siswa		
		L	P	Jumlah
1	7A	13	12	25
	7B	13	12	25
	7C	13	12	25
	7D	14	12	26
Jumlah		53	48	101
2	8A	13	13	26
	8B	13	13	26
	8C	13	13	26
	8D	12	11	23

1	2	3	4	
Jumlah	51	50	101	
3	9A	15	17	32
	9B	15	16	31
	9C	16	16	32
	9D	14	16	30
Jumlah	60	65	125	
JUMLAH KESELURUHAN	165	162	327	

Sumber : Laporan Bulanan SMP Negeri 4 Lappariaja Kabupaten Bone2016

Dengan melihat tabel 4.3 mengenai keadaan peserta didik maka dapat dilihat jumlah peserta didik di SMP Negeri 4 Lappariaja Kabupaten Bone mengalami naik turun di setiap tahun ajaran baru lebih cenderung mengalami peningkatan. Keadaan peserta didik di SMP Negeri 4 Lappariaja Kabupaten Bone secara keseluruhan pada tahun 2016/2017 sebanyak 327 orang, yang terdiri dari 175 orang perempuan dan 152 orang laki-laki.

5. Keadaan Sarana dan Prasarana

Keadaan sarana dan prasarana merupakan suatu unsur penting dalam kesuksesan belajar mengajar pada lembaga pendidikan. Sebab tanpa sarana dan prasarana yang memadai maka pelaksanaan proses belajar mengajar tidak dapat berjalan dengan baik.

Untuk lebih jelasnya keadaan sarana dan prasarana di SMP Negeri 4 Lappariaja Kabupaten Bone dapat dilihat pada tabel berikut:

Tabel 4.4
Keadaan Sarana di SMP Negeri 4 Lappariaja Kabupaten Bone

Nama Barang	Meja	Kursi	Lemari	Rak	Komputer	Mesin Ketik
Baik	240	230	6	5	3	0
Rusak Rigan	30	40	0	0	0	0
Rusak Berat					2	2
Jumlah	270	270	6		5	2

Sumber : Laporan Bulanan SMP Negeri 4 Lappariaja Kabupaten Bone 2016

Sarana pendidikan merupakan faktor penunjang yang dapat memperlancar proses pembelajaran. Fasilitas belajar mengajar yang mendukung dapat mempermudah dalam mencapai tujuan pengajaran secara efisien dan efektif. Terdapat beberapa sarana yang perlu dianakan seperti pengadaan komputer, rak buku untuk menyimpan karya peserta didik sekolah. Selain dari pada itu sarana di SMP Negeri 4 Lappariaja Kabupaten Bone suda cukup memadai yang terpenting adalah bagaimana guru dan siswa dapat memanfaatkan secara maksimal sarana yang tersedia untuk menciptakan proses pembelajaran yang baik

Tabel 4.5

Keadaan Prasarana di SMP Negeri 4 Lappariaja Kabupaten Bone

No	Ruang Kelas	Jumlah
1	Ruang kepala sekolah	1
2	Ruang tamu	1
3	Ruang T.U	1
4	Ruang BP/BK	-
5	Ruang guru	1
6	Ruang kelas	10
7	Ruangn gedung	1
8	Ruang	-
9	Ruang osis	-
10	Ruang uks	-
11	Ruang laboratorium	1
12	Ruang praktik komputer	1
13	Ruang koperasi/toko	-
14	Keperpustakaan	1
15	Ruang kamar mandi/wc guru	2
.16	Gedung	1
1	2	3
17	Ruang ibadah/musholah	1

18	Keterampilan	1
19	Kamar mandi	-
20	Rumah dinas kep. Sekolah	-
21	Rumah penjaga sekolah	-
22	Pos penjaga sekolah	-

Sumber : Laporan Bulanan SMP Negeri 4 Lappariaja Kabupaten Bone 2016

Berdasarkan tabel 4.5 dapat dikatakan bahwa keadaan sarana dan prasarana pada di SMP Negeri 4 Lappariaja Kabupaten Bone masih butuh penambahan dan perbaikan pada sarana yang mendukung seperti ruang OSIS, ruang UKS, Ruang BP/BK, Pos penjaga sekolah, dan ruang koperasi/toko di SMP Negeri 4 Lappariaja Kabupaten Bone.

6. Struktur organisasi SMP Negeri 4 Lappariaja Kabupaten Bone

Sebagaimana kita ketahui bahwa setiap organisasi mempunyai struktur organisasi, baik lembaga negara atau pemerintah, lembaga swasta maupun organisasi lainnya, demikian halnya dengan SMP Negeri 4 Lappariaja Kabupaten Bone sebagai lembaga pendidikan suda tentu mempunyai struktur organisasi. Adapun struktur organisasi SMP Negeri 4 Lappariaja Kabupaten Bone dapat dilihat sebagai berikut.



Struktur

Organisasi

UNIVERSITAS
ALAUDDIN
MAKASSAR

B. Gambaran Kinerja Pegawai Tata Usaha SMP Negeri 4 Lappariaja Kabupaten Bone

Tata usaha berkaitan dengan urusan pencatatan, pengumpulan, penyimpanan data dan dokumen yang dapat dipergunakan untuk membantu pemimpin dalam laporan-laporan yang mengenai kegiatan sebuah lembaga pendidikan secara terperinci, kegiatan tata usaha meliputi beberapa aktivitas yang diberlakukan dalam suatu organisasi.

Maka kesimpulan dari Kinerja pegawai tata usaha adalah kesediaan seseorang atau kelompok orang untuk melakukan sesuatu kegiatan dan menyempurnakannya sesuai dengan tanggung jawabnya dengan hasil seperti yang diharapkan.

Adapun tugas pegawai Tata Usaha dan sasaran yang ingin di capai di sekolah SMP Negeri 4 Lappariaja Kabupaten Bone adalah sebagai berikut:

1. Pengelolaan surat-surat
 - a. Pemberian desposisi pendelegasian pada surat, konsep, balasan pengaersipan
 - b. Pengelolaan mingguan dan surat-surat yang belum terselesaikan
 - c. Menyiapkan laporan bulanan semester dan akhir tahun
 - d. Memantapkan pengelolaan surat masuk dan surat kelas
2. Pengelolaan administrasi umum
 - a. Pemantapan pengelolaan data kepegawaian dan kenaikan pangkat secara berkala

- b. Pemantapan pengelolaan jumlah siswa, grafik perkembangan sekolah, data absen dan data orang tua.
 - c. Pemantapan pengelolaan buku induk pegawai, komite, arsip riwayat hidup pekerjaan, cuti, tugas insidental, teguran dan peringatan-peringatan
3. Pengelolaan administrasi surat-surat
- a. Pemantapan kerja bendaharawan gaji
 - b. Pemantapan kerja bendaharawan khusus
 - c. Pemantapan kerja bendaharawan komite sekolah
 - d. Pemantapan tugas pembelian barang-barang
 - e. Penggunaan kwitansi dan spj secara rutin tanpa ditunda
 - f. Petugas selalu siap sewaktu-waktu disuperfisi oleh petugas yang berwenang
 - g. Pemantapan kerja bendaharawan

Untuk menyelesaikan semua tugas tata usaha di atas maka dilakukan beberapa aktivitas yang diberlakukan dalam organisasi, yaitu:

1. *Menerima (menghimpun)*, Yaitu kegiatan-kegiatan mencari data mengusahakan tersedianya segala keterangan yang tadinya belum ada atau berseraka diaman-mana sehingga siap untuk dipergunakan bilamana diperlukan. Contoh: ketika Tata Usaha melakukan suatu kegiatan seperti mengumpulkan dan menerima informasi dari atasan atau kepala sekolah kemudian kemudian Tata usaha menghimpin informasi atau tugas yang

diberikan oleh kepala sekolah contohnya ketika sekolah akan mengadakan suatu rapat.

2. *mencatat*, Yaitu kegiatan yang membubuhkan dengan berbagai peralatan tulis keterangan yang diperlukan sehingga terwujud tulisan yang dapat dibaca, dikirim dan disimpan. Dalam perkembangan teknologi modern maka dapat termasuk alat-alat perekam suara. Contoh: setelah menghimpun informasi Tata usaha kemudian melakukan tindakan pencatatan informasi dan disusun kembali oleh Tata Usaha dalam bentuk tulisan contohnya pembuatan surat yang di dalamnya tertera sebuah informasi suatu kegiatan.
3. *Mengelola*, Yaitu bermacam kegiatan mengerjakan keterangan-keterangan dengan maksud menyajiakan dalam bentuk yang lebih berguna. Contoh: suatu kegiatan pengelolaan suatu informasi yang dilakukan oleh tata usaha agar informasi itu lebih berguna contohnya pencatatan di buku agenda persuratan.
4. *Mengandakan*, Yaitu kegiatan memperbanyak dengan berbagai cara dan alat sebanyak jumlah yang diperlukan. Contoh: mengandakan informasi yang telah dituangkan dalam surat kemudian digandakan atau diperbanyak sesuai kebutuhan, misalkan kita mengundang tiga sekolah untuk rapat maka kita mengandakan sebanyak itu naman tak lipa juga kita menyimpan untuk sebagai arsip.
5. *Mengirim*, Yaitu kegiatan menyampaikan dengan berbagai cara dan alat dari berbagai satu pihak kepada pihak yang lain. Contoh: setelah

dilakukan dalam berbagai proses maka surat kemudian dapat dikirim kepada sekolah atau organisasi yang telah ditetapkan sebelumnya dengan maksud untuk menyampaikan suatu informasi.

6. *Menyimpan*, yaitu kegiatan menaruh dengan berbagai cara dan alat di tempat yang aman dan tertentu. contoh: suatu kegiatan untuk menyimpan informasi yang telah digandakan dan dikirim, contoh mengarsipkan surat.

Setelah penulis mengadakan penelitian dengan seksama dan menggunakan tiga metode yaitu metode observasi, wawancara, dan dokumentasi, maka dalam bab ini penulis akan uraikan “Analisis Kinerja Pegawai Tata Usaha SMP Negeri 4 Lappariaja Kabupaten Bone”.

Banyak faktor yang mempengaruhi terlaksananya kinerja tata usaha yang memiliki kualitas. Dengan adanya integritas yang tinggi antara fungsi psikis dan fisik, maka individu tersebut memiliki konsentrasi diri yang baik. Konsentrasi yang baik ini merupakan modal utama individu manusia untuk mengelola waktu dan mendayagunakan potensi dirinya secara optimal dalam melaksanakan kegiatan dan aktivitas kerja sehari-hari dalam mencapai tujuan organisasi¹. Sepertihalnya hasil kerja dapat diselesaikan tepat waktu sesuai dengan jadwal perencanaan kerja.

1. Apakah hasil kerja dapat di selesaikan dengan tepat waktu sesuai dengan jadwal perencanaan kerja?

Hal ini sejalan dengan pendapat salah seorang guru SMP Negeri 4 Lappariaja Kabupaten Bone yaitu bapak Alimuddin L, S.Pd yakni sebagai berikut:

¹ Mangkunegara, A.A. Anwar Prabu, *Manajemen Sumber Daya Manusia Perusahaan*, (Bandung: Remadja Rosdakarya, 2006), h. 81.

“Pegawai tata usaha di SMP Negeri 4 Lappariaja Kabupaten Bone melaksanakan pekerjaan yang diamnahkan dengan tepat waktu sesuai perencanaan yang telah dibuat, apabila tidak mengalami hambatan-hambatan seperti halnya listrik padam otomatis pegawai tata usaha tidak dapat menyelesaikan tugasnya, atau apabila ada kesalahan pada komputer atau print”.² Contohnya seperti membuat daftar hadir guru PNS dan NON PNS di SMP Negeri 4 Lappariaja Kabupaten Bone bulan desember 2017.

Jadi kualitas Tata Usaha juga dapat dilihat dari kemampuannya pegawai tata usaha dalam menyelesaikan pekerjaan dengan tepat waktu atau memiliki manajemen waktu yang baik dengan memikirkan segala hambatan yang tak terduga yang dialami pada proses penyelesaian tugas yang diberikan.

Selain tentang kemampuan Tata Usaha dalam menyelesaikan tugas yang diberikan dengan tepat waktu, ketelitian pegawai tata usaha dalam mengerjakan tugasnya juga diperhitungkan dalam kualitas kerja pegawai Tata Usaha,

2. Apakah pegawai Tata Usaha selalu teliti dalam bekerja sehingga hasilnya memuaskan?

Berikut ini merupakan penjelasan dari Kepala Sekolah SMP Negeri 4 Lappariaja Kabupaten Bone yaitu bapak Baharuddin, S.Pd, M.Pd yakni sebagai berikut:

“iya, Pegawai Tata Usaha di SMP Negeri 4 Lappariaja Kabupaten Bone berusaha teliti dalam setiap pekerjaan yang diberikan hal ini saya katakan sesuai dengan pengamatan saya sendiri selama saya menjabat sebagai Kepala Sekolah di SMP Negeri 4 Lappariaja Kabupaten Bone ini”.³

Jadi pegawai tata usaha selalu berusaha melaksanakan tugasnya secara profesional dengan tidak hanya memikirkan kecepatan penyelesaian tugas tetapi juga memikirkan ketelitian dalam bekerja.

² Alimuddin L, S.Pd, Guru Fisika, *Wawancara* Tanggal 06 September 2017, di SMP Negeri 4 Lappariaja Kabupaten Bone

³ Baharuddin S.Pd, M.Pd, Guru Bahasa Indonesia, *Wawancara* Tanggal 07 September 2017, di SMP Negeri 4 Lappariaja Kabupaten Bone

3. Apakah pegawai Tata Usaha selalu turut membantu dalam pengelolaan/mengurus surat masuk dan surat keluar?

Berikut ini penjelasan dari salah seorang guru di SMP Negeri 4 Lappariaja Kabupaten Bone yaitu Muh. Tahir, S.Pd yakni sebagai berikut:

“pegawai Tata Usaha di SMP Negeri 4 Lappariaja Kabupaten Bone selalu mengelola dan mengurus surat masuk dan keluar, seperti pengelolaan surat masuk yaitu penerimaan surat, penyortiran, pencatatan, mengangandakan surat masuk, pengarahannya dan penerusan, penyampaian surat, menyimpan berkas atau arsip surat masuk. Dan pengelolaan surat keluar yaitu pembuatan konsep surat, pengetikan, menyetik surat dalam bentuk akhir, penanda tanganannya, pencatatan”⁴



Contoh menulis surat masuk pada saat saya membawa surat penelitian dan di terima di sekolah tersebut

Jadi pegawai Tata Usaha selalu melakukan tugasnya dalam mengelola atau mengurus surat masuk dan surat keluar yang merupakan salah satu tugas pokok dari seorang pegawai itu sendiri.

4. Apakah pegawai Tata Usaha bekerja sesuai dengan jabatannya/propesinya?

Hal ini sejalan dengan pendapat salah seorang guru yaitu Jasmin M, S.Pd di SMP Negeri 4 Lappariaja Kabupaten Bone , berikut ini penjelasannya :

⁴ Muh Tahir S.Pd, Guru PKN, *Wawancara* Tanggal 08 September 2017, di SMP Negeri 4 Lappariaja Kabupaten Bone

“Pegawai Tata Usaha bekerja sesuai dengan jabatannya atau profesinya hal ini dilihat dari potensi pegawai tata usaha di SMP Negeri 4 Lappariaja Kabupaten Bone, dilihat juga dari hasil kerjanya dan termasuk latar belakang pendidikan dari pegawai tata usaha di SMP Negeri 4 Lappariaja Kabupaten Bone”⁵

NO	NIK	NO	KELOMPOK	JABATAN	KELOMPOK	KELOMPOK	KELOMPOK	KELOMPOK	KELOMPOK	KELOMPOK	KELOMPOK
1											
2											
3											
4											
5											

Contoh jabatan dan juisan pegawai tata usaha

Jadi pegawai tata usaha bekerja sesuai dengan jabatan atau profesinya hal itu dapat dilihat dari potensi, hasil pekerjaan serta latar belakang pendidikan dari pegawai Tata Usaha tersebut.

Dari beberapa penjelasan diatas dapat ditarik kesimpulan bahwa pekerjaan pegawai tata usah selalu bertambah sesuai dengan tugas-tugas yang diberikan atau kebutuhan-kebutuhan yang diperlukan.

5. Apakah jenis pekerjaan pegawai Tata Usaha setiap hari bertambah?

Berikut ini penjelasan salah seorang guru di SMP Negeri 4 Lappariaja Kabupaten Bone yaitu Hj. Hamsidar, S.S, yakni sebagai berikut:

“Iya, tentu pekerjaan seorang pegawai Tata Usaha bertambah seiring dengan kebutuhan-kebutuhan seperti membuat surat atau laporan-laporan tertentu yang ditugaskan oleh kepala sekolah maupun guru-guru di SMP Negeri 4 Lappariaja Kabupaten Bone”.⁶ Contoh seperti guru menyuruh

⁵ Jasmin M S.Pd, Guru Ekonomi, *Wawancara* Tanggal 09 Sebtember 2017, di SMP Negeri 4 Lappariaja Kabupaten Bone

⁶ Hj Hamsidar S.S, Guru Fisika, *Wawancara* Tanggal 10 Sebtember 2017, di SMP Negeri 4 Lappariaja Kabupaten Bone

pegawai tata usaha untuk mencari file tentang absen siswa atw kepala sekolah menyuruh pegawai tata usaha untuk membuat surat untuk rapat komite.

Jadi pekerjaan tata usaha bertambah maupun berkurang tergantung dengan kebutuhan atau tergantung dengan tugas yang diberikan.

C. Faktot-fator yang Mempengaruhi Kineja Pegawai Tata Usaha

Istilah kinerja berasal dari *Job Performance* atau *Actual Performance* (prestasi kerja tau prestasi sesungguhnya yang dicapai oleh seseorang). Pengertian kinerja adalah hasil kerja secara kualitas dan kuantitas yang dicapai seorang pegawai dalam melaksanakan tugasnya sesuai dengan tanggung jawab yang diberikan kepadanya berikut ini yang merupakan faktor-faktor yang mempengaruhi kinerja pegawai Tata Usaha sebagai berikut:⁷

1. Apakah pegawai Tata Usaha selalu hadir tepat waktu dalam bekerja?

Berbicara tentang kedisiplinan otomatis kita membahas tentang ketepatan waktu dari seorang pegawai baik itu kedisiplinan seorang pegawai tata usahan, guru maupun kepala sekolah.

Hal ini dijelaskan pula oleh Hasni, S.Pd di SMP Negeri 4 Lappariaja Kabupaten Bone berikut penjelasannya:

“ Seorang pegawai Tata Usaha, guru maupun kepala sekolah memang sudah seharusnya datang tepat waktu tapi kadang ada beberapa orang yang terlambat, entah itu mendapatkan kendala pas di perjalanan atau memiliki masalah pribadi yang harus diselesaikan hal ini yang menyebabkan ada seorang guru, pegawai Tata Usaha atau bahkan kepala sekolah yang terlambat, hal seperti itu masih diberikan toleransi tapi ketika hal tersebut dilakukan berturut-turu maka akan diberikan sanksi atau sebuah peringatan”.⁸

⁷ Anwar Prabu Mangkunegara, *Manajemen Sumber Daya Perusahaan* (Bandung: PT Remaja Rosda Karya, 2005), h.67

⁸ Hasni, S.Pd, Guru Sendratasik, *Wawancara* Tanggal 11 Sebtember 2017, di SMP Negeri 4 Lappariaja Kabupaten Bone

Jadi seorang pegawai tata usaha harusnya datang tepat waktu dan tidak hanya seorang pegawai Tata Usaha tetapi juga guru dan kepala sekolah.

Tak hanya kedisiplinan dengan datang tepat waktu di sekolah tapi juga kedisiplinan dalam berpakaian seperti pakaian dinas yang harus dipakai ketika ke sekolah.

2. Apakah pegawai Tata Usaha selalu mematuhi peraturan sekolah seperti berpakaian dinas/seragam sesuai aturan yang di tetapkan sekolah?

Berikut ini adalah pendapat dari salah seorang guru di di SMP Negeri 4 Lappariaja Kabupaten Bone yaitu Fatmawati Yunus, S.Pd tentang kedisiplinan dalam berpakaian yakni:

“iya, pegawai Tata Usaha maupun guru-guru di SMP Negeri 4 Lappariaja Kabupaten Bone selalu mematuhi aturan yan di tetapkan sejak awal tentang tata tertip berpakaian ketika datang kesekolah sperti seorang guru harus berpakaian dinas atau rapih kesekolah karna kita merupakan contoh bagi peserta didik tak hanya tentang sikap atau kelakuan kita tetapi juga termasuk dalam kerapihan kita dalam berpakaian”⁹.

Jadi seorang pegawai tata usaha maupun guru harus mematuhi aturan yang ditetapkan baik aturan yang tertulis maupun tidak tertulis seperti aturan beragam atau berpakaian rapih dan sopan.

3. Apakah pegawai Tata Usaha selalu fokus dalam mengerjakan tugasnya walaupun tidak diawasi oleh kepala sekolah?

Seorang pegawai Tata Usaha harus selalu fokus dalam mengerjakan tugasnya walaupun tidak diawasi.

Hal ini dijelaskan oleh Jumriani,S.Pd berikut penjelasannya:

⁹ Fatmawati Yunus, S.Pd, Guru Bahasa Indonesia, *Wawancara* Tanggal 12 Sebtember 2017, di SMP Negeri 4 Lappariaja Kabupaten Bone

“Tata Usaha di SMP Negeri 4 Lappariaja Kabupaten Bone tetap menjalankan tugasnya meskipun tanpa pengawasan, hal ini saya katakan karena ketika pegawai tata usaha diberikan tugas, maka tugas tersebut dapat diselesaikan dengan baik dan tepat waktu”¹⁰

Jadi pegawai Tata Usaha harus menjalankan tugasnya dengan baik, teliti dan menyelesaikan tugasnya tepat waktu meski tanpa pengawasan.

4. Apakah pegawai Tata Usaha selalu pulang kerja sesuai dengan peraturan yang ditetapkan oleh sekolah?

Berikut ini merupakan penjelasan dari salah seorang guru di SMP Negeri 4 Lappariaja Kabupaten Bone yaitu Muhammad Idrus S.Ag tentang pegawai tata usaha selalu pulang kerja sesuai peraturan yang ditetapkan oleh sekolah, berikut penjelasannya:

“iya, pegawai Tata usaha dan guru maupun kepala sekolah pulang sesuai jadwal yang telah ditentukan, kecuali ada keperluan yang mendesak itupun harus mendapatkan izin dari kepala sekolah SMP Negeri 4 Lappariaja Kabupaten Bone”¹¹

5. Bagaimana hubungan antara pegawai Tata Usaha dan pegawai lainnya apakah terjalin harmonis?

Pendapat salah seorang guru SMP Negeri 4 Lappariaja Kabupaten Bone yaitu Drs Dasi, S.pd berikut tentang hubungan pegawai Tata Usaha dan pegawai lainnya berjalan dengan harmonis berikut penjelasannya:

“iya, hubungan Tata Usaha dengan para guru SMP Negeri 4 Lappariaja Kabupaten Bone terjalin dengan sangat harmonis, terlebih dalam pekerjaan kita sangat dibutuhkan kerja sama yang baik untuk mencapai visi dan misi

¹⁰ Jumriani, S.Pd, Guru Fisika, *Wawancara* Tanggal 13 September 2017, di SMP Negeri 4 Lappariaja Kabupaten Bone

¹¹ Muh Idris, S.Ag, Guru Tarbiyah, *Wawancara* Tanggal 14 September 2017, di SMP Negeri 4 Lappariaja Kabupaten Bone

sekolah, jadi semaksimal mungkin kita menjalin dan menjaga keharmonisan baik di dalam sekolah maupun diluar sekolah”.¹²

6. Apakah pegawai Tata Usaha menggunakan internet dalam menyelesaikan tugasnya?

Hal ini pula terjadi di SMP Negeri 4 Lappariaja Kabupaten Bone sebagai mana di jelaskan seorang guru pada sekolah tersebut yaitu Rosmiati S.Pd berikut penjelasannya:

“berbicara tentang penggunaan internet dalam proses bekerja kita sesuaikan dengan kebutuhan apabila kita mendapatkan tugas yang mengharuskan kita menggunakan internet, ya kita menggunakan internet tapi jika pekerjaan itu tidak mengharuskan kita menggunakan internet maka kita tidak perlu menggunakannya. Contoh: tugas yang tidak harus menggunakan internet mengetik surat, dan yang menggunakan internet seperti ketika kita ditugaskan untuk mengirim e-mail, kita tetap mengikuti arus perkembangan teknologi”.¹³

7. Apakah pegawai Tata Usaha turut mengembangkan ide dan gagasan dalam setiap kegiatan?

Berikut penjelasan dari hasil wawancara Faqig ashari, S.Pd yang merupakan seorang guru di SMP Negeri 4 Lappariaja Kabupaten Bone berikut penjelasannya:

“Iya, selalu dikomunikasikan dengan semua stuke holders di SMP Negeri 4 Lappariaja Kabupaten Bone, karena sebelum kita melakukan sebuah kegiatan maka kita terlebih dahulu melakukan rapat tentang perencanaan-perencanaan, jadi di dalam rapat tersebut di berikan semua kesempatan pada semua tenaga pendidik untuk mengeluarkan masing-masing ide-ide atau kemampuan yang dimiliki, dari situlah kemudian kepalah sekolah di SMP Negeri 4 Lappariaja Kabupaten Bone mengambil keputusan sesuai dengan hasil diskusi atau kesepakatan bersama”.¹⁴

¹² Drs Dasi, S.Pd, Guru Biologi, *Wawancara* Tanggal 15 September 2017, di SMP Negeri 4 Lappariaja Kabupaten Bone

¹³ Rosmiati, S.Pd, Guru Biologi, *Wawancara* Tanggal 16 September 2017, di SMP Negeri 4 Lappariaja Kabupaten Bone

¹⁴ Faqig Ashar, S.Pd, Guru Penjaskes, *Wawancara* Tanggal 17 September 2017, di SMP Negeri 4 Lappariaja Kabupaten Bone



Contoh rapat dan menyampaikan pendapat dan kemampuan yang dimiliki baik tenaga pendidik maupun pendidik

8. Apakah pegawai Tata Usaha menggunakan fasilitas komputer dalam menunjang pekerjaannya?

Dalam hal ini di jelaskan pula oleh seorang guru di SMP Negeri 4

Lappariaja Kabupaten Bone yaitu Hamdana, S.Pd.i S.Pd berikut penjelasannya:

“dalam proses bekerja pegawai Tata Usaha sering sekali menggunakan/membutuhkan komputer dalam menyelesaikan pekerjaan dan melancarkan pekerjaan dan tugas-tugas yang diamanahkan kepada pegawai Tata Usaha, maka dari itu sekolah menyediakan fasilitas komputer dan fasilitas-fasilitas lainnya yang mampu menunjang kelancaran dan dapat menyelesaikan tugas yang telah diberikan oleh guru-guru atau pegawai lainnya”.¹⁵



Contoh mengerjakan tugas soal mid semester dengan menggunakan komputer

¹⁵ Hamdana, S.Pd.i S.Pd Guru Mate-Matika, *Wawancara* Tanggal 18 September 2017, di SMP Negeri 4 Lappariaja Kabupaten Bone

9. Apakah pegawai Tata Usaha selalu terlibat dalam perencanaan program yang ada di sekolah?.

Hal ini pulah terjadi di SMP Negeri 4 Lappariaja Kabupaten Bone sebagai mana di jelaskan oleh salah satu seorang guru pada sekolah tersebut yaitu Jumiarti, S.SE berikut penjelasannya:

“Iya dalam perencanaan suatu program kita selalu mengkomunikasikan kepada seluruh tenaga pendidik di SMP Negeri 4 Lappariaja Kabupaten Bone termasuk mengkomunikasikan kesediaan maupun kemampuannya dalam mendukung suatu program yang akan dilaksanakan hal ini juga dulakakukan agar program tersebut dapat berjalan dengan lancar dan mencapai tujuan yang telah di tetapkan”.¹⁶



Contoh merencanakan suatu program dan mengkomunikasikan bersama pendidik dan tenaga pendidik

UNIVERSITAS ISLAM NEGERI
ALAUDDIN
M A K A S S A R

¹⁶ Jumiarti, S.SE, Guru Ekonomi, *Wawancara* Tanggal 19 September 2017, di SMP Negeri 4 Lappariaja Kabupaten Bone

BAB IV

KESIMPULAN

A. Kesimpulan

Berdasarkan data-data yang dikumpulkan dan dijelaskan pada bagian sebelumnya peneliti dapat memperoleh kesimpulan sebagai berikut:

1. gambaran tentang kinerja pegawai tata usaha di SMP Negeri 4 Lappariaja Kabupaten Bone Dapat dilihat dari terlaksananya kinerja tata usaha yang memiliki kualitas. Dengan adanya integritas yang tinggi antara fungsi psikis dan fisik, maka individu tersebut memiliki konsentrasi diri yang baik. Konsentrasi yang baik ini merupakan modal utama individu manusia untuk mengelola waktu dan mendayagunakan potensi dirinya secara optimal dalam melaksanakan kegiatan dan aktivitas kerja sehari-hari dalam mencapai tujuan organisasi atau memiliki manajemen waktu yang baik dengan memikirkan segala hambatan yang tak terduga yang dialami pada proses penyelesaian tugas yang diberikan, pegawai tata usaha selalu berusaha melaksanakan tugasnya secara profesional dengan tidak hanya memikirkan kecepatan penyelesaian tugas tetapi juga memikirkan ketelitian dalam bekerja, pegawai tata usaha selalu melakukan tugasnya dalam mengelola atau mengurus surat masuk dan surat keluar yang merupakan salah satu tugas pokok dari seorang pegawai tata usaha itu sendiri, pegawai tata usaha bekerja sesuai dengan jabatan atau profesinya hal itu dapat dilihat dari potensi, hasil pekerjaan serta latar belakang pendidikan dari pegawai tata usaha tersebut. Pekerjaan tata

usaha bertambah maupun berkurang tergantung dengan kebutuhan atau tergantung dengan tugas yang diberikan.

2. Faktot-Fator yang Mempengaruhi Kineja Pegawai Tata Usaha di SMP Negeri 4 Lappariaja Kabupaten Bone yaitu kedisiplinan, Berbicara tentang kedisiplinan otomatis kita membahas tentang ketepatan waktu dari seorang pegawai baik itu kedisiplinan seorang pegawai tata usaha, guru maupun kepala sekolah, seorang pegawai tata usaha maupun guru harus mematuhi aturan yang ditetapkan baik aturan yang tertulis maupun tidak tertulis seperti aturan beragam atau berpakaian rapih dan sopan. Pegawai tata usaha harus menjalankan tugasnya dengan baik, teliti dan menyelesaikan tugasnya tepat waktu meski tanpa pengawasan. Seorang pegawai tata usaha dan seluruh tenaga pendidik memang sudah seharusnya bersikap profesional dengan mematuhi segala aturan yang telah ditetapkan disebuh sekolah termasuk mematuhi jam pulang yang ditetapkan, harus ada jalinan yang harmonis dari seluruh tenaga pendidik, baik itu hubungan tenaga pendidik baik secara individu maupun kelompok. Kemajuan teknologi seperti adanya internet atau komputer tidak dapat dipungkiri memiliki pengaruh penting terhadap dunia pendidikan termasuk terlaksananya pekerjaan atau mempermudah seorang tata usaha dalam menyelesaikan tugasnya. mengkomunikasikan segala sesuatu sebelum melakukan suatu program. Agar kedepannya tidak terjadi salah paham dan terjalin kerja sama yang baik untuk mencapai tujuan dari program yang akan dilaksanakan melalui diskusi dan rapat.

B. Implikasi Penelitian

Adapun saran-saran yang dapat diberikan sehubungan dengan hasil penelitian ini adalah

1. Disarankan agar pegawai tata usaha tetap menjalankan tugasnya dengan baik, disiplin, teliti dan tepat waktu dalam mengerjakan tugas-tugas yang diberikan di SMP Negeri 4 Lappariaja Kabupaten Bone.
2. Disarankan agar kepala sekolah, guru, tata usaha dan seluruh pemangku jabatan di SMP Negeri 4 Lappariaja Kabupaten Bone tetap mematuhi segala aturan yang telah ditetapkan.
3. Disarankan agar hubungan antar kepala sekolah, guru, tata usaha dan seluruh pemangku jabatan yang ada di SMP Negeri 4 Lappariaja Kabupaten Bone tetap terjalin dengan harmonis sehingga tercipta komunikasi yang baik pula baik antar individu maupun kelompok.

DAFTAR PUSTAKA

Al-Asqolani, Al-hafizh Ibnu Hajar terj. Drs. Moh. Macfuddin Aladip. *Bulunghul Marom*. Semarang, Toha Putra, 2012.

Anwar Prabu, Mangkunegara A.A. *Evaluasi Kinerja SDM*. Bandung: PT Rafika Aditama, 2005

Anwar Prabu, Mangkunegara A.A. *Manajemen Sumber Daya Manusia Perusahaan*, Bandung: Remadja Rosdakarya, 2006.

Anwar Prabu, Mangkunegara A.A. *Manajemen Sumber Daya Manusia Perusahaan*, Bandung: Remadja Rosdakarya, 2000.

Anwar Machammad, Rosidi. *Pengaruh Faktor-Faktor Budaya Organisasi Terhadap Kinerja Kariawan Pada PT Bank Syariah Mandiri*, Cabang Malang, 2007.

Ucihaitachi. *Pengaruh Lingkungan dan Mkerja Terhadap Kinerja Pegawai Tata Usaha* [http://ucihaitachi.mywapblog.com/pengaruh-lingkungan-kinerja-dan-motivasi-khtml\(2-12-2012\)](http://ucihaitachi.mywapblog.com/pengaruh-lingkungan-kinerja-dan-motivasi-khtml(2-12-2012))

Drs. Moh. Macfuddin Aladip terj Al-hafizh ibnu Hajar Al-Asqolani, *Bulunghul Marom*, Samarang : Toha Putra, 2012

Hasbullah. *Dasar-Dasar Ilmu Pendidikan*. Jakarta: PT Raja Grafindo Persada, 2006.

Hasibuan S.P, Melayu. *Kinerja Pendidik*. Jakarta: Rineka Cipta, 2001

<http://ayudewiazizatunn.blogspot.com/2015/05/teknik-keansaan-data>

<https://yanti164.wordpress.com/2013/11/17/teknik-pemeriksaan-keabsahan-data>

[http://www.Menulis Proposal Penelitian.Com/20011/12/pendekatan fenomenolog-dalam.html](http://www.Menulis%20Proposal%20Penelitian.Com/20011/12/pendekatan%20fenomenolog-dalam.html)

Ilyas, Yaslis. *Penilain dan Penilaian*. Jakarta: Unifersitas Indonesia, 2001.

Sinungan, Muchdarsyah *Produktifitas Apa dan Bagaimana*, Jakarta: Bumi Aksara, 2003.

Sutikno, M. Sobry. *Manajemen Pendidikan (Lengkap Praktis Mengujutkan Lembaga yang Unggul (Tujuan Umum dan Islam))*. Lombok: Holistica, 2012

Sugiono. *Metode Penelitian Pendidikan Pendekatan Kuantitatif, Kualitatif, dan R&D*, Bandung: Alfabeta, 2013

Samsuddi, Sadili. *Manajemen Sumberdaya*. Bandung: Pustaka Setia, 2006.

Subagyo Joko, *Metode Penelitian Dalam Teori Dan Praktek*, Jakarta: Rineka Cipta, 1991.

Surahkmad Winarno, *Pengantar Penelitian Ilmiah Metode dan Teknik*, Bandung: Tarsito 2008.

Ruky, Acmad S. *Sistem Manjemen Kinerja Kariawan*. Jakarta: PT Gramedia Pustaka Utama, 2002.

- Rosida, Ambar Teguh Sulistiani, *Manajemen Sumber Daya Manusia: Konsep, Teori Dan Pengembangan Dalam Konteks Organisasi Publik*, Yogyakarta: Graha Ilmu, 2003.
- Rachmawati Ike Kusdaya, *Manajemen Sumber Daya Manusia Yogyakarta* : C.V ANDI OFFSET, 2008.
- M.Arifin. *Kapita Salakta Pendidikan Islam*. Jakarta: Bumi Aksara, 2003.
- Masuku Muhadin *MSDM Motivasi Kerja*, <http://muhaidinmasuku.blogspot.co.id/>, (02-04-2016).
- Moleng. Lexy J, *Metode Penelitian Kualitatif*, Bandung: Remadja Rosdakarya, 1999.
- Marhijanto Bambang, *Kamus Lengkap Bahasa Indonesia Masa Kini* Surabaya: Terbit Terang 2001.
- Nawawi, Hadari. *Manajemen Sumber Daya Manusia Untuk Bisnis Yang Kompetitif*. Yogyakarta: Gajamada Unifersity Press. 2005.
- Natawijaya, Rahman. *Peran Guru Dalam Bimbingan Di Sekolah*. Bandung: CV Abardin, 2006.
- Prabumangkunegara A, *Manajemen Sumber Daya Manusia Perusahaan*, Bandung: Remadja Roosdakarya, 2004.
- Pujayanti Nining, *Tesis Peranan Kepala Sekolah Sebagai Supervisor Dalam Pengembangan Staf dan Kurikulum*, Universitas Negeri Semarang, Semarang

Robert L, Mathis dan John H, Jackson. *Manajemen Sumber Daya Manusia*,
Jakarta: Salemba Empat, 2002.

Wibowo. *Manajemen Kinerja*. Jakarta: Rajagrafindo Persada, 2007.

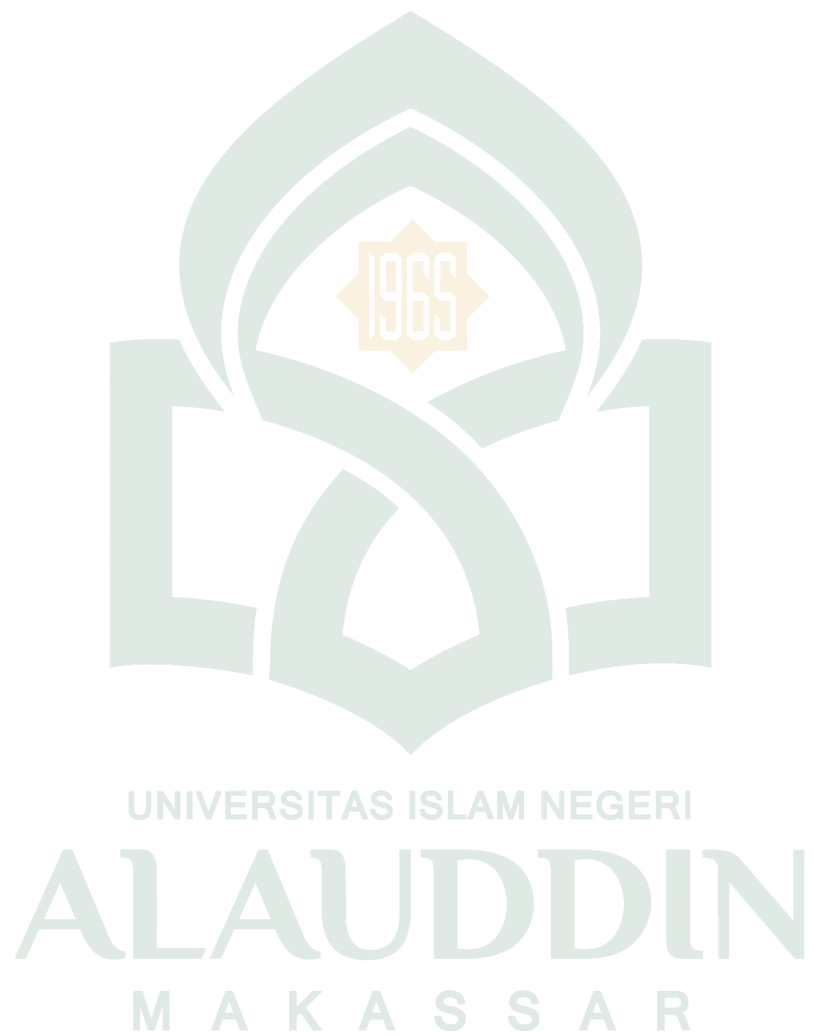

DAFTAR RIWAYAT HIDUP



LINDA, lahir di Polenga, Kecamatan Watubangga Kabupaten Kolaka 7 April 1994, merupakan anak terakhir dari dari 4 orang bersaudara, anak dari pasangan bapak Alias dengan ibu Cuti.

Penulis mulai memasuki jenjang pendidikan formal di SDN 2 Polenga pada tahun ajaran 2001/2002 dan selesai tahun ajaran 2006/2007. Kemudian melanjutkan pendidikan di SMP Negeri 4 Watubangga tahun 2006/2007 dan selesai tahun 2009/2010. Pendidikan tingkat Menengah Atas penulis lanjutkan di SMA Negeri 1 Watubangga pada tahun ajaran 2010 dan selesai tahun 2013. Penulis melanjutkan pendidikan ke salah satu perguruan tinggi negeri di Makassar pada tahun 2013 melalui jalur seleksi UMM dan tercatat sebagai mahasiswi Jurusan Manajemen Pendidikan Islam, Fakultas Tarbiyah dan Keguruan Universitas Islam Negeri Alauddin Makassar.

Adapun pengalaman Organisasi penulis antara lain:

1. Pengurus HMJ Manajemen Pendidikan Islam, Periode 2014-2015, dan 2015-2016
2. Anggota IMDI Cabang Universitas Islam Negeri Alauddin Makassar periode 2014-2015.

UNIVERSITAS ISLAM NEGERI
ALAUDDIN
M A K A S S A R

L

A

M

P

I

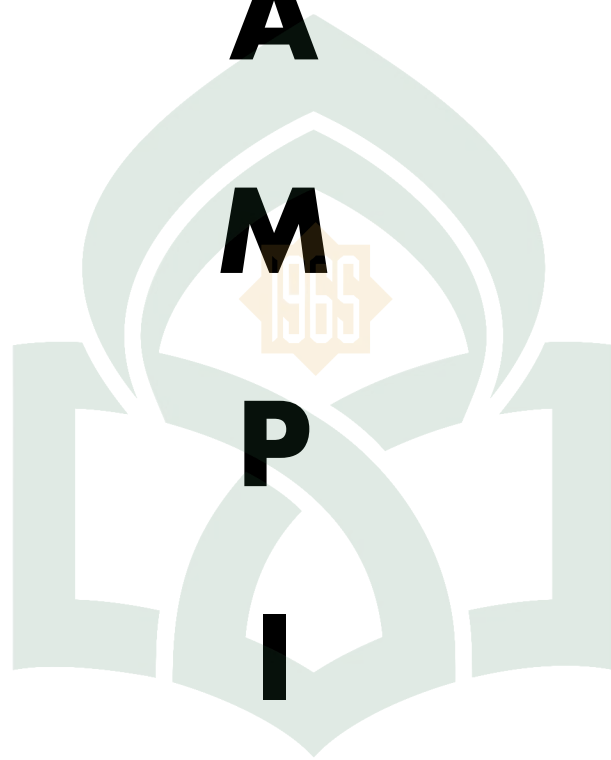

UNIVERSITAS ISLAM NEGERI

R
ALAUDDIN

M A K A S S A R

A

N

PEDOMAN WAWANCARA

Nama : Linda

Nim : 20300113081

Jurusan : Manajemen Pendidikan Islam

**Judul Draft : “Analisis Kinerja Pegawai Tata Usaha SMP Negeri 4
Lappariaja Kabupaten Bone”**

PERTANYAAN

A. Kinerja Pegawai Tata Usaha

1. Gambaran Tentang Kinerja Pegawai Tata Usaha SMP Negeri 4 Lappariaja Kabupaten Bone.

- a. Apakah hasil kerja dapat diselesaikan dengan tepat waktu sesuai dengan jadwal perencanaan kerja?
- b. Apakah pegawai tata usaha selalu teliti dalam bekerja sehingga hasilnya memuaskan?
- c. Apakah pegawai tata usaha selalu turut membantu dalam pengelolaan/mengurus surat masuk dan keluar?
- d. Apakah pegawai tata usaha bekerja sesuai dengan jabatannya/profesinya?
- e. Apakah jenis pekerjaan pegawai tata usaha setiap hari bertambah?

2. Faktor yang Mempengaruhi Kinerja Pegawai Tata Usaha

- a. Apakah pegawai tata usaha selalu hadir tepat waktu dalam bekerja?
- b. Apakah pegawai tata usaha selalu mematuhi peraturan sekolah seperti berpakaian dinas/seragam sesuai aturan yang ditetapkan sekolah?
- c. Apakah pegawai tata usaha selalu fokus dalam mengerjakan tugasnya walaupun tidak diawasi oleh kepala sekolah?
- d. Apakah pegawai tata usaha selalu pulang kerja sesuai dengan peraturan yang ditetapkan oleh sekolah?
- e. Bagaimana hubungan antara pegawai tata usaha dengan pegawai lainnya apakah terjalin harmonis?
- f. Apakah pegawai tata usaha menggunakan internet dalam menyelesaikan tugasnya?
- g. Apakah pegawai tata usaha selalu turut menyumbangkan ide dan gagasan dalam setiap kegiatan?
- h. Apakah pegawai tata usaha menggunakan fasilitas komputer dalam menunjang pekerjaan?
- i. Apakah pegawai tata usaha selalu terlibat dalam perencanaan program yang ada di sekolah?

STRUKTUR ORGANISASI SEKOLAH

SEKOLAH : SMP NEGERI 4 LAPPARIAJA

TAHUN : 2016/2017

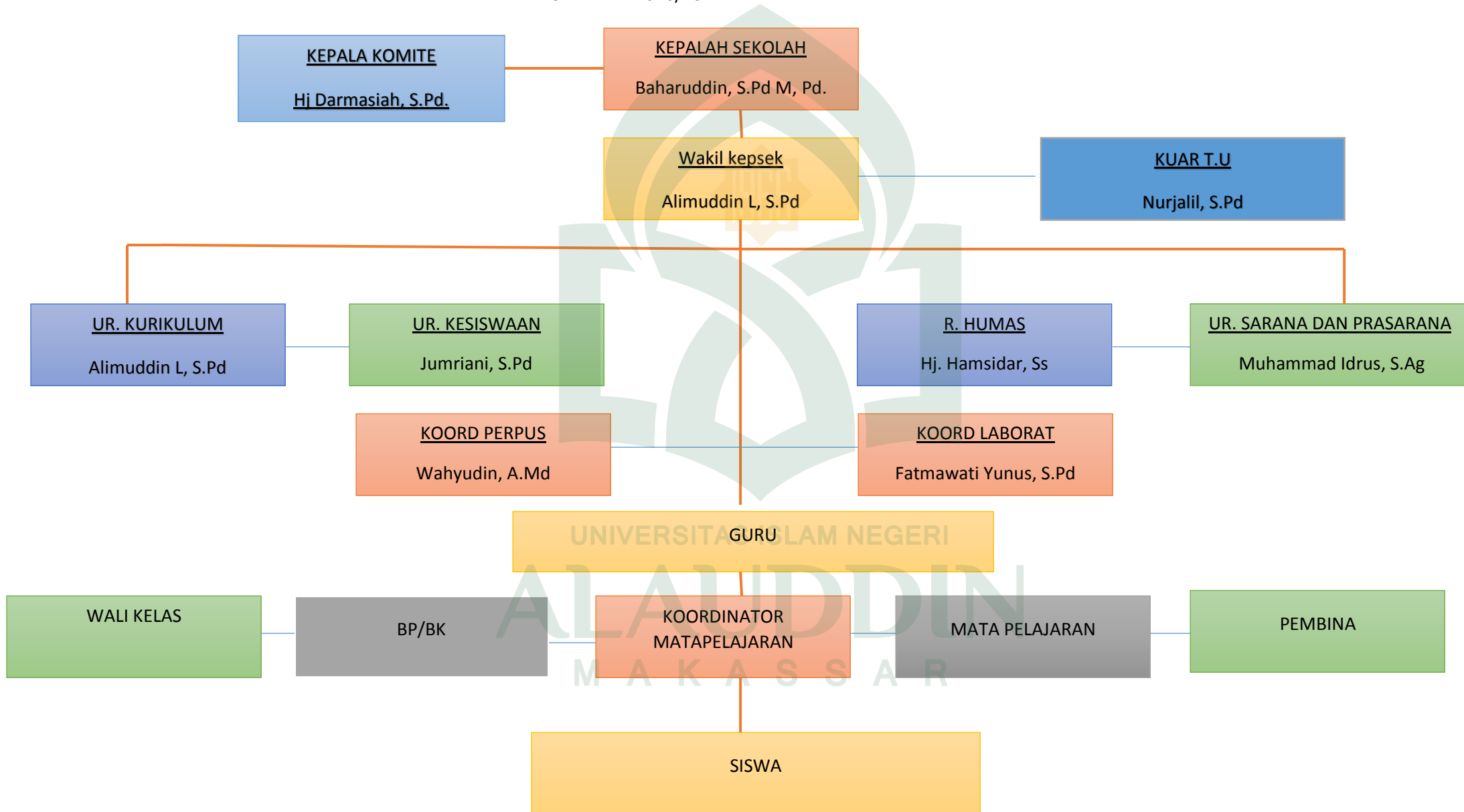

Tabel 4.2

NO	NAMA	NIK	L/P	TEMPAT LAHIR	TGL LAHIR	STATUS	GOL/ RUANG	MASA KERJA		MASA KERJA		IJAZA			MULAI EKERJA	NO.HP	KET.
								THN	BLN	THN	BLN	TK	JURUSAN	THN			
1.	ST.NARDI	19680413 198812 2 001	P	PANYULA	13-Apr-1968	PNS	III/B	21	4	28	2	SMEA	ADM. PERKANTORAN	1988	03-Mei-2012		
2.	WAHYUDI.A.Md	-	L	UJUNG	25-Feb-1972	NON-PNS	-	-	-	3	6	D3	MANAJEMEN KOPRASI	2005	01-Jan-2005		
3.	JUSMIATI	-	P	BULUMPARE	14-Agust-1994	NON-PNS	-	-	-	12	1	SMA	IPA	2013	01-Jan-2015		

Keadaan Pegawai Tata Usaha di SMP Negeri 4 Lappariaja Kabupaten Bone

UNIVERSITAS ISLAM NEGERI
ALAUDDIN
 M A K A S S A R

4.	BAHTIAR	-	L	LAPPACACAE	06-Apr-1962	NON-PNS	-	-	-	2	1	SMP	-	2012	01-Jan-2010		
5.	NURJALIL. S.Pd	-	L	AROKKE	11 NOVEMBER 1988	NON-PNS	-	-	-	7	1	S1/A.IV	PENJAS	2012	15-Jul-2015		







Hal : **Permohonan Judul Skripsi**

Kepada Yth.
Ketua Jurusan Manajemen Pendidikan Islam
Fakultas Tarbiyah dan Keguruan
UIN Alauddin Makassar
Di-

Samata

Assalamu Alaikum Wr. Wb.

Yang bertanda tangan di bawah ini:

Nama : Linda
Nim : 20300113081
Semester : VI
Fak./Jur. : Tarbiyah dan Keguruan

Dengan ini mengajukan permohonan judul skripsi sebagai berikut:

"Analisis Kinerja Tata Usaha di SMPN 4 Lappariaja Kabupaten Bone"

Dengan permohonan ini saya ajukan, atas perhatian dan persetujuan bapak saya

ucapkan terima kasih.

Wassalamu Alaikum Wr. Wb.

Samata, 1 April 2016

Mengetahui,
Ketua Jurusan MPI

Drs. Baharuddin, M.M.
Nip : 19661225 199403 01 002

Pemohon,

Linda
NIM. 20300113081

Pembimbing :

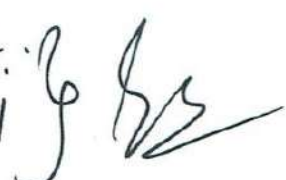
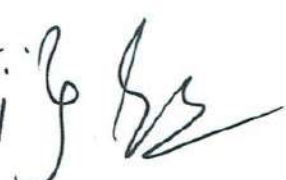
1. Dr. H. Muh. Wayong, M. Ed. 
2. Dr. Hj. Musdalifah, M. Pd. 

BLANGKO CEK JUDUL

Nama	Linda					
NIM	20300113081					
Judul	Analisis Kinerja Tata Usaha di SMPN 4 Lappariaja Kabupaten Bone					
Hasil Cek Judul	Sama	<input type="checkbox"/>	Hampir sama	<input type="checkbox"/>	Tidak sama	<input checked="" type="checkbox"/>
Nama/NIM	-					
Judul	-					
Pengecek Judul	Zulkarnain sultan	Paraf 		Tanggal 05/4/2016		

UNIVERSITAS ISLAM NEGERI
ALAUDDIN
M A K A S S A R



**KEPUTUSAN DEKAN FAKULTAS TARBIYAH DAN KEGURUAN
UIN ALAUDDIN MAKASSAR
NOMOR 1169 TAHUN 2016**

TENTANG

PEMBIMBING PENELITIAN DAN PENYUSUNAN SKRIPSI MAHASISWA

DEKAN FAKULTAS TARBIYAH DAN KEGURUAN UIN ALAUDDIN MAKASSAR

- Membaca** : Surat dari Jurusan Manajemen Pendidikan Islam Fakultas Tarbiyah dan Keguruan UIN Alauddin Makassar Nomor: 151/MPI/I/2016 tanggal 19 April 2016 tentang Permohonan Pengesahan Judul Skripsi dan Penetapan Dosen Pembimbing Mahasiswa:
- Nama : Linda**
NIM : 20300113081 dengan judul:
"Analisis Kinerja Tata Usaha di SMPN 4 Lappariaja Kabupaten Bone".
- Menimbang** : a. Bahwa untuk membantu penelitian dan penyusunan skripsi mahasiswa tersebut, dipandang perlu untuk menetapkan Pembimbing Penelitian dan Penyusunan Skripsi Mahasiswa.
- b. Bahwa mereka yang ditetapkan dalam keputusan ini dipandang cakap dan memenuhi syarat untuk melaksanakan tugas sebagai Pembimbing Penelitian dan Penyusunan Skripsi Mahasiswa tersebut.
- Mengingat** : 1. Undang-Undang RI Nomor 20 Tahun 2003 tentang Sistem Pendidikan Nasional;
2. Peraturan Pemerintah RI Nomor 17 Tahun 2010 tentang Pengelolaan dan Penyelenggaraan Pendidikan;
3. Keputusan Presiden RI Nomor 57 Tahun 2005 tentang Perubahan IAIN Alauddin Makassar menjadi Universitas Islam Negeri (UIN) Alauddin Makassar;
4. Keputusan Menteri Agama RI Nomor 25 Tahun 2013 jo No. 85/2013 tentang Organisasi dan Tata Kerja UIN Alauddin Makassar;
5. Peraturan Menteri Agama Nomor 20 Tahun 2014 tentang Statuta UIN Alauddin Makassar;
6. Keputusan Menteri Pendidikan dan Kebudayaan RI Nomor: 032/U/1996 tentang Kriteria Akreditasi Program Studi pada Perguruan Tinggi untuk Program Sarjana;
7. Keputusan Rektor UIN Alauddin Makassar Nomor 129 C Tahun 2013 tentang Pedoman Edukasi UIN Alauddin Makassar;
8. Keputusan Rektor UIN Alauddin Makassar Nomor 53 Tahun 2016 tentang Kalender Akademik UIN Alauddin Makassar Tahun Akademik 2016/2017.

- Memperhatikan** : Hasil Rapat Pimpinan dan Dosen Fakultas Tarbiyah dan Keguruan UIN Alauddin Makassar tanggal 14 Februari 2011 tentang Pembimbing Penelitian dan Penyusunan Skripsi Mahasiswa.
- Menetapkan** : **KEPUTUSAN DEKAN FAKULTAS TARBIYAH DAN KEGURUAN TENTANG DOSEN PEMBIMBING PENELITIAN DAN PENYUSUNAN SKRIPSI MAHASISWA**
- Pertama** : Mengangkat/menunjuk saudara:
1. Dr. H. Muh. Wayong, M.Ed. : Pembimbing I
 2. Dr. Hj. Musdalifah, M.Pd.I. : Pembimbing II
- Kedua** : Tugas pembimbing adalah memberikan bimbingan dalam segi metodologi, isi, dan teknis penulisan sampai selesai dan mahasiswa tersebut lulus dalam ujian;
- Ketiga** : Segala biaya yang berkaitan dengan penerbitan keputusan ini dibebankan kepada anggaran DIPA BLU UIN Alauddin Makassar Tahun Anggaran 2016;
- Keempat** : Keputusan ini berlaku sejak tanggal ditetapkannya dan apabila terdapat kekeliruan/kesalahan di dalam penetapannya akan diadakan perubahan/perbaikan sebagaimana mestinya;
- Kelima** : Keputusan ini disampaikan kepada masing-masing yang bersangkutan untuk diketahui dan dilaksanakan dengan penuh tanggung jawab.

Ditetapkan di : Samata
Pada tanggal : 29 April 2016

Dekan, //

UNIVERSITAS ISLAM NEGERI
ALAUDDIN
MAKASSAR

Amri
Dr. H. Muhammad Amri, Lc., M.Ag.
NIP: 19730120 200312 1 001

Tembusan:

1. Rektor UIN Alauddin Makassar;
2. Subbag Akademik, Kemahasiswaan, dan Alumni Fakultas Tarbiyah dan Keguruan;
3. Peringgal.



PEMERINTAH PROVINSI SULAWESI SELATAN
DINAS PENANAMAN MODAL DAN PELAYANAN TERPADU SATU PINTU
BIDANG PENYELENGGARAAN PELAYANAN PERIZINAN

Nomor : 12308/S.01P/P2T/08/2017
Lampiran :
Perihal : Izin Penelitian

KepadaYth.
Bupati Bone

di-
Tempat

Berdasarkan surat Dekan Fak. Tarbiyah dan Keguruan UIN Alauddin Makassar Nomor : T.1/TL.00/5256/2017 tanggal 09 Agustus 2017 perihal tersebut diatas, mahasiswa/peneliti dibawah ini:

Nama : **LINDA**
Nomor Pokok : 20300113081
Program Studi : Manajemen Pendidikan Islam
Pekerjaan/Lembaga : Mahasiswa(S1)
Alamat : Jl. Muh. Yasin Limpo No. 36 Samata, Sungguminasa-Gowa

Bermaksud untuk melakukan penelitian di daerah/kantor saudara dalam rangka penyusunan Skripsi, dengan judul :

" ANALISIS KINERJA PEGAWAI TATA USAHA SMP NEGERI 4 LAPPARIAJA KABUPATEN BONE "

Yang akan dilaksanakan dari : Tgl. **21 Agustus s/d 30 September 2017**

Sehubungan dengan hal tersebut diatas, pada prinsipnya kami **menyetujui** kegiatan dimaksud dengan ketentuan yang tertera di belakang surat izin penelitian.

Demikian Surat Keterangan ini diberikan agar dipergunakan sebagaimana mestinya.

Diterbitkan di Makassar
Pada tanggal : 14 Agustus 2017

A.n. GUBERNUR SULAWESI SELATAN
KEPALA DINAS PENANAMAN MODAL DAN PELAYANAN TERPADU SATU
PINTU PROVINSI SULAWESI SELATAN
Selaku Administrator Pelayanan Perizinan Terpadu

A. M. YAMIN, SE., MS.

Pangkat : Pembina Utama Madya
Nip : 19610513 199002 1 002

Tembusan Yth

1. Dekan Fak. Tarbiyah dan Keguruan UIN Alauddin Makassar di Makassar;
2. *Pertinggal.*

SIMAP PTSP 14-08-2017





PEMERINTAH KABUPATEN BONE
DINAS PENANAMAN MODAL DAN PELAYANAN TERPADU SATU PINTU
Jl. Jenderal Ahmad Yani No. 3 Watampone Telp. (0481) 28056

IZIN PENELITIAN

Nomor: 070/12.935/III/IP/DPMPTSP/2017

DASAR HUKUM :

1. Undang-Undang Republik Indonesia Nomor 18 tahun 2002 tentang Sistem Nasional Penelitian, Pengembangan, dan Penerapan Ilmu Pengetahuan Teknologi;
2. Peraturan Menteri Dalam Negeri Nomor 7 Tahun 2014 tentang Perubahan Peraturan Menteri Dalam Negeri Nomor 64 Tahun 2011 tentang Pedoman Penerbitan Rekomendasi Penelitian;

Dengan ini memberikan Izin Penelitian Kepada :

Nama : LINDA
NIP/Nim/Nomor Pokok : 20300113081
Jenis Kelamin : Perempuan
Alamat : Desa Polenga Kecamatan Watubangga Kabupaten Kolaka
Pekerjaan : Mahasiswi UIN Alauddin Makassar

Maksud dan Tujuan mengadakan penelitian dalam rangka Penulisan Skripsi dengan Judul :

**" ANALISIS KINERJA PEGAWAI TATA USAHA SMP NEGERI 4 LAPPARIAJA
KABUPATEN BONE "**

Lamanya Penelitian : 30 Agustus 2017 s/d 30 September 2017

Dengan ketentuan sebagai berikut :

1. Sebelum dan sesudah melaksanakan kegiatan penelitian kiranya melapor pada Kepala SMP Negeri 4 Lappa Riaja Kabupaten Bone
2. Mentaati semua peraturan perundang-undangan yang berlaku, serta menghormati Adat Istiadat setempat.
3. Penelitian tidak menyimpang dari maksud izin yang diberikan.
4. Menyerahkan 1 (satu) exemplar Foto Copy hasil penelitian kepada Dinas Penanaman Modal dan Pelayanan Terpadu Satu Pintu Kabupaten Bone.
5. Surat Izin Penelitian ini dinyatakan tidak berlaku, bilamana pemegang izin ternyata tidak mentaati ketentuan-ketentuan tersebut diatas.

Demikian Izin Penelitian ini diberikan untuk dipergunakan sebagaimana mestinya.

Watampone, 30 Agustus 2017

KEPALA,

Drs. MUHAMMAD AKBAR, MM

Pangkat : Pembina Utama Muda

Nip : 19660717 198603 1 009

Tembusan Kepada Yth..

1. Bupati Bone di Watampone
2. Ketua DPRD Kab. Bone di Watampone
3. Kepala Dinas Pendidikan Kab. Bone di Watampone
4. Kepala Badan Penelitian dan Pengembangan Kab. Bone di Watampone
5. Kepala SMP Negeri 4 Lappa Riaja di Lappa Riaja
6. Arsip



**KEPUTUSAN DEKAN FAKULTAS TARBIYAH DAN KEGURUAN
UIN ALAUDDIN MAKASSAR
NOMOR: 1393 TAHUN 2017
TENTANG**

NARASUMBER SEMINAR DAN BIMBINGAN DRAFT SKRIPSI MAHASISWA

DEKAN FAKULTAS TARBIYAH DAN KEGURUAN UIN ALAUDDIN MAKASSAR

- Membaca** : Keputusan Dekan Fakultas Tarbiyah dan Keguruan UIN Alauddin Makassar Nomor: 1169 Tahun 2016, tanggal 29 April 2016 tentang Pembimbing Penelitian dan Penyusunan Skripsi Mahasiswa:
- Nama** : Linda
NIM : 20300113081 dengan judul:
"Analisis Kinerja Tata Usaha di SMPN 4 Lappariaja Kabupaten Bone"
- Menimbang** : a. Bahwa untuk kelancaran pelaksanaan seminar dan bimbingan draft skripsi mahasiswa tersebut, dipandang perlu untuk menetapkan Narasumber seminar.
b. Bahwa mereka yang ditetapkan dalam keputusan ini dipandang cakap dan memenuhi syarat untuk melaksanakan tugas sebagai Narasumber seminar tersebut.
- Mengingat** : 1. Undang-Undang Nomor 20 Tahun 2003 tentang Sistem Pendidikan Nasional;
2. Peraturan Pemerintah Republik Indonesia Nomor 4 Tahun 2014 tentang Penyelenggaraan Pendidikan Tinggi dan Pengelolaan Perguruan Tinggi;
3. Keputusan Presiden Republik Indonesia Nomor 57 Tahun 2005 tentang Perubahan IAIN Alauddin Makassar menjadi Universitas Islam Negeri (UIN) Alauddin Makassar;
4. Keputusan Menteri Agama Republik Indonesia Nomor 25 Tahun 2013 jo No. 85/2013 tentang Organisasi dan Tata Kerja UIN Alauddin Makassar.
5. Peraturan Menteri Agama Nomor 20 Tahun 2014 tentang Statuta UIN Alauddin Makassar;
6. Keputusan Menteri Pendidikan dan Kebudayaan Nomor: 032/U/1996 tentang Kriteria Akreditasi Program Studi pada Perguruan Tinggi untuk Program Sarjana;
7. Keputusan Rektor UIN Alauddin Makassar Nomor 200 Tahun 2016 tentang Pedoman Edukasi UIN Alauddin Makassar;

8. Keputusan Rektor UIN Alauddin Makassar Nomor 260.A Tahun 2016 tentang Kalender Akademik UIN Alauddin Makassar Tahun Akademik 2016/2017.
9. Daftar Isian Penggunaan Anggaran (DIPA) BLU Fakultas Tarbiyah dan Keguruan UIN Alauddin Makassar Tahun Anggaran 2017

- Memperhatikan** : Hasil rapat Pimpinan dan Dosen Fakultas Tarbiyah dan Keguruan UIN Alauddin Makassar tanggal 10 Oktober 2012 tentang Pelaksanaan Seminar dan Bimbingan Draft Skripsi Mahasiswa
- Menetapkan** : **KEPUTUSAN DEKAN FAKULTAS TARBIYAH DAN KEGURUAN TENTANG NARASUMBER SEMINAR DAN BIMBINGAN DRAFT SKRIPSI MAHASISWA**
- Pertama** : Mengangkat/menunjuk saudara:
a. Dr. H. Muh. Wayong, M.Ed. : Narasumber I
b. Dr. Hj. Musdalifah, M.Pd.I. : Narasumber II
- Kedua** : Tugas Narasumber adalah memberikan bimbingan dalam segi metodologi, isi dan teknis penyusunan draft skripsi mahasiswa.
- Ketiga** : Segala biaya yang berkaitan dengan penerbitan keputusan ini dibebankan kepada anggaran DIPA BLU Fakultas Tarbiyah dan Keguruan UIN Alauddin Makassar Tahun Anggaran 2017;
- Keempat** : Keputusan ini berlaku sejak tanggal ditetapkannya dan apabila terdapat kekeliruan/kesalahan di dalam penetapannya akan diadakan perubahan/perbaikan sebagaimana mestinya;
- Kelima** : Keputusan ini disampaikan kepada masing-masing yang bersangkutan untuk diketahui dan dilaksanakan dengan penuh tanggung jawab.

UNIVERSITAS ISLAM NEGERI

ALAUDDIN
M A K A S S A R

Ditetapkan di : Samata

Pada tanggal : Juli 2017

Dekan,



Dr. H. Muhammad Amri, Lc., M.Ag.

NIP. 19730920 200312 1 001

Tembusan:

1. Rektor UIN Alauddin Makassar;
2. Subbag. Akademik, Kemahasiswaan dan Alumni Fakultas Tarbiyah dan Keguruan;
3. Peringgal



KEMENTERIAN AGAMA R.I.
UNIVERSITAS ISLAM NEGERI (UIN) ALAUDDIN MAKASSAR
FAKULTAS TARBİYAH DAN KEGURUAN

Jl. H.M. Yasin Limpo 36 ☎ (0411) 882682 (Fax. 882682) Samata-Gowa
Sultan Alauddin Nomor 63 ☎ (0411) 864923-864924 (Fax. 864923) Makassar

FORMULIR PENDAFTARAN UJIAN SKRIPSI

NOMOR : 075.....

Nama lengkap : Linda
Tempat Tanggal Lahir : Polewa 7 - April - 1999
Alamat : Jl. Yasin Limpo
Suku bangsa : Bugeis Indonesia
NIM : 20300113081
Jurusan : Manajemen Pendidikan Islam
Jenis Kelamin : Perempuan
Judul Skripsi : Analisis Kinerja pegawai tata usaha
SMP Negeri 4 Lappariaja Kabupaten Bone

Nomor Sertifikat KKN : SGA/LP2M - uin /VI /2017
Nomor Sertifikat FIKIH : 1039/PIBA.CBP /2013
Bukti Pembayaran SPP : 1-9
Nomor SK Pembimbing : 1169 Tanggal : 29 Bulan : April Tahun : 2016
IPK Sementara : 3,39 Σ skn = IPKS
Tgl. Persetujuan Pembimbing : 27 Bulan : September Tahun : 2017
Dosen Penguji :
Ketua : Dr. Andi Halimah, M.Pd.
Sekretaris : Drs. Bakaruddin, M. Ar.
Penguji :
1) Dr. H. Muli Yahya, M. Ag.
2) Drs. Suwaga, M. Ar.
Pembimbing :
1) Dr. H. Muli Yahya, M. Ed.
2) Dr. H. MUSDALIFA, M. Pd.
U.A.P.S. (Komprehensif) :
Dirasah Islamiyah Dosen: Indah Suaidah, S. Ag., M. H. I Lulus Tgl. 17/4/2017
Ilmu Pendidikan Islam Dosen: Dra. Basse Marjani, M. Ag Lulus Tgl. 20/11/2017
Metode Peng. PPUI Dosen: Drs. Suwaga, M. M Lulus Tgl. 20/11/2017

Samata, 20 November 2017

Disetujui Oleh :
Ketua Jurusan

Drs. Bakaruddin, M. M
NIP. 19661225 199403 01 022

Mahasiswa

Linda
NIM. 20300113081

Mengetahui,

An. Dekan

Wakil Dekan Bid. Akademik

Dr. Mujiono Damopolli, M. Ag.

NIP. 19641110 199203 1 005



KEPUTUSAN DEKAN FAKULTAS TARBİYAH DAN KEGURUAN
UIN ALAUDDIN MAKASSAR
NOMOR: 2813 TAHUN 2017
TENTANG
PANITIA UJIAN/DEWAN MUNAQASY SKRIPSI

DEKAN FAKULTAS TARBİYAH DAN KEGURUAN UIN ALAUDDIN MAKASSAR SETELAH:

- Membaca** : Lembaran Persetujuan Pembimbing Skripsi mahasiswa Fakultas Tarbiyah dan Keguruan UIN Alauddin Makassar a.n. Unda, NIM 20300113081, dengan judul:
"Analisis Kinerja Pegawai Tata Usaha SMP Negeri 4 Lapparaja Kabupaten Bone"
Tertanggal 27 November 2017 yang menyatakan bahwa skripsi tersebut telah memenuhi syarat-syarat ilmiah dan dapat disetujui untuk diajukan ke sidang Munaqasyah.
- Menimbang** : a. Bahwa untuk melaksanakan ujian skripsi dalam rangka penyelesaian studi mahasiswa tersebut di atas, dipandang perlu menetapkan Panitia/ Dewan Munaqasy.
b. Bahwa mereka yang tersebut namanya dalam Keputusan ini dipandang cukup untuk melaksanakan tugas ujian/munaaqasyah skripsi tersebut.
- Mengingat** : 1. Undang-Undang RI No. 20 Tahun 2003 tentang Sistem Pendidikan Nasional;
2. Peraturan Pemerintah RI Nomor 4 Tahun 2014 tentang Penyelenggaraan Pendidikan Tinggi dan Pengelolaan Perguruan Tinggi;
3. Peraturan Presiden RI Nomor 57 Tahun 2005 tentang Perubahan Status IAIN Alauddin Makassar menjadi UIN Alauddin Makassar;
4. Peraturan Menteri Agama RI Nomor 20 Tahun 2014 tentang Statuta UIN Alauddin Makassar;
5. Keputusan Menteri Agama RI Nomor 25 Tahun 2013 jo Nomor 85 Tahun 2013 tentang Organisasi dan Tata Kerja UIN Alauddin Makassar;
6. Keputusan Rektor UIN Alauddin Makassar Nomor 200 Tahun 2016 tentang Pedoman Edukasi UIN Alauddin;
7. Keputusan Rektor UIN Alauddin Makassar Nomor 203 Tahun 2017 tentang Penetapan Kalender Akademik UIN Alauddin Makassar Tahun Akademik 2017/2018,
8. Daftar Isian Penggunaan Anggaran (DIPA) BLU Fakultas Tarbiyah dan Keguruan UIN Alauddin Makassar Tahun Anggaran 2017

MEMUTUSKAN

- Pertama** : Mengangkat Panitia Ujian/Dewan Munaaqasy Skripsi Saudara:
Unda, NIM: 20300113081;
- Kedua** : Panitia Ujian/Dewan Munaaqasy bertugas untuk mempersiapkan dan melaksanakan ujian terhadap mahasiswa tersebut;
- Ketiga** : Segala biaya yang timbul akibat dikeluarkannya Keputusan ini dibebankan kepada Anggaran DIPA BLU UIN Alauddin Makassar Tahun Anggaran 2017 sesuai dengan ketentuan dan peraturan yang berlaku;
- Keempat** : Keputusan ini mulai berlaku sejak tanggal ditetapkan dan apabila di kemudian hari terdapat kekeliruan/kesalahan di dalamnya akan diperbaiki sebagaimana mestinya;
- Kelima** : Keputusan ini disampaikan kepada masing-masing yang bersangkutan untuk dilaksanakan dengan penuh tanggung jawab.

Ditetapkan di : Samata-Gowa
Pada tanggal : 20 November 2017

Dekan,
Kuasa Nomor: B-7251/T.1/Kp.07.6/11/2017
Tanggal 17 November 2017

Dr. Misykat Malik Ibrahim, M.Si.
NIP 19651130 198903 2 002

LAMPIRAN:

KEPUTUSAN DEKAN FAKULTAS TARBIYAH DAN KEGURUAN UIN ALAUDDIN MAKASSAR
NOMOR: 2813 TAHUN 2017

TENTANG

PANITIA UJIAN/DEWAN MUNAQISY SKRIPSI

A.n. Saudara/i Linda, NIM 20300113081;

Penanggung Jawab : Dr. H. Muhammad Amri, Lc., M.Ag.

Ketua : Dr. Andi Halimah, M.Pd.

Sekretaris : Drs. Baharuddin, M.M.

Munaqisy I : Dr. H. Muhammad Yahya, M.Ag.

Munaqisy II : Drs. Suarga, M.M.

Pembimbing I : Dr. H. Muh. Wayang, M.Ed.

Pembimbing II : Dr. Hj. Musallihah, M.Pd.L.

Peleksana : Zulfkar Aronit, S.Kom.

Ditetapkan di : Samata
Pada tanggal : 20 November 2017

Dekan,
Kuasa Nomor: B-7251/T.1/Kp.07.6/11/2017
Tanggal 17 November 2017

Dr. Mulyadi Malik Ibrahim, M.SL
NIP 19651 30 198903 2 002

UNIVERSITAS ISLAM NEGERI
ALAUDDIN
M A K A S S A R