

**PENERAPAN FUNGSI-FUNGSI MANAJEMEN DALAM
MENINGKATKAN MUTU PENDIDIKAN DI SDN 30
SUMPANG BITA KABUPATEN PANGKEP**



SKRIPSI

Diajukan untuk Memenuhi Salah Satu Syarat Meraih Gelar Sarjana
Pendidikan (S.Pd) Jurusan Manajemen Pendidikan Islam
Fakultas Tarbiyah dan Keguruan
UIN Alauddin Makassar

Oleh:

NUR AMALIA
NIM: 203001130069

**UNIVERSITAS ISLAM NEGERI ALAUDDIN MAKASSAR
FAKULTAS TARBIYAH DAN KEGURUAN
MANAJEMEN PENDIDIKAN ISLAM
2017/2018**

PERNYATAAN KEASLIAN SKRIPSI

Mahasiswa yang bertanda tangan dibawah ini :

Nama : Nur Amalia
Nim : 20300113069
Tempat/Tanggal Lahir : Sumpang Bitu, 19 Agustus 1995
Jurusan : Manajemen Pendidikan Islam
Fakultas : Tarbiyah dan Keguruan
Alamat : Tidung 10
Judul : Penerapan Fungsi-Fungsi Manajemen dalam
Meningkatkan Mutu Pendidikan di SDN 30
Sumpang Bitu Kabupaten Pangkep

Menyatakan dengan sesungguhnya dan penuh kesadaran bahwa skripsi ini benar adalah hasil karya penyusun sendiri. Jika di kemudian hari terbukti bahwa ia merupakan duplikat, tiruan, plagiat, atau dibuatkan oleh orang lain, sebagian dan seluruhnya, maka skripsi dan gelar yang diperoleh karenanya, batal demi hukum.

Samata, November 2017
penulis:

Nur Amalia

Nim: 20300113069

PERSETUJUAN PEMBIMBING

Pembimbing penulis skripsi Saudari Nur Amalia NIM: 20300113069, mahasiswa Jurusan Program Studi Manajemen Pendidikan Islam pada Fakultas Tarbiyah dan Keguruan UIN Alauddin Makassar, setelah meneliti dan mengoreksi secara seksama skripsi berjudul **"Penerapan Fungsi-Fungsi Manajemen dalam Meningkatkan Mutu Pendidikan di SDN 30 Sumpang Bitu Kabupaten Pangkep"**, memandang bahwa skripsi tersebut telah memenuhi syarat-syarat ilmiah dan dapat disetujui untuk diajukan ke sidang Munaqasyah.

Demikian persetujuan ini diberikan untuk diproses lebih lanjut.

Makassar, Agustus 2017

Pembimbing I

Pembimbing II

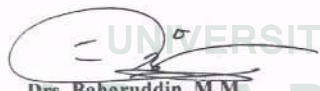
Drs. Baharuddin, M.M.
NIP. 19661225 199403 1 002

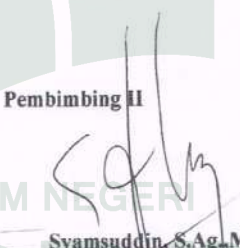
Syamsuddin, S.Ag., M.Pd.I.
NIP. 19740516 200312 1 003

PENGESAHAN SKRIPSI

Skripsi yang berjudul, "Penerapan Fungsi-Fungsi Manajemen dalam Meningkatkan Mutu Pendidikan di SDN 30 Sumpang Bitu Kabupaten Pangkep", yang disusun oleh Nur Amalia, NIM:20300113069, mahasiswa Jurusan Manajemen Pendidikan Islam pada Fakultas Tarbiyah dan Keguruan UIN Alauddin Makassar, telah diuji dan dipertahankan dalam sidang munaqasyah yang diselenggarakan pada hari Rabu, 8 November 2017 bertepatan dengan 19 safar 1439 H, dinyatakan telah dapat diterima sebagai salah satu syarat untuk memperoleh gelar Sarjana Pendidikan (S.Pd) pada Fakultas Tarbiyah dan Keguruan Jurusan Kependidikan Islam Prodi Manajemen Pendidikan Islam, dengan beberapa perbaikan.

Samata-Gowa, 8 November 2017
19 Safar 1439 H

DEWAN PENGUJI

Ketua	: Ridwan Idris, S.Ag., M.Pd.
Sekretaris	: Sri Sulasteri, S.Si., M.Si.
Munaqisy I	: Drs. Suarga, M.M.
Munaqisy II	: Mardhiah, S.Ag., M.Pd.
Pembimbing I	: Drs. Baharuddin, M.M.
Pembimbing II	: Syamsuddin, S.Ag., M.Pd.

(.....)
(.....)
(.....)
(.....)
(.....)
(.....)

UNIVERSITAS ISLAM NEGERI

ALAUDDIN
M A K A S S A R

Diketahui oleh:

Dekan Fakultas Tarbiyah dan Keguruan
| UIN Alauddin Makassar, *h*

Amri
| Dr. H. Muhammad Amri, Lc., M.Ag
NIP. 19730120 200312 1 00

KATA PENGANTAR

بِسْمِ اللَّهِ الرَّحْمَنِ الرَّحِيمِ

*Alhamdulillah*RabbilAlamiin, puji syukur peneliti panjatkan kepada Allah swt atas berkat dan rahmat-Nya sehingga penulis dapat menyelesaikan skripsi ini sesuai dengan waktu yang diharapkan. Skripsi ini merupakan salah satu persyaratan yang harus dipenuhi untuk memperoleh gelar Sarjana Pendidikan (S.Pd.) pada Jurusan Manajemen Pendidikan Islam Fakultas Tarbiyah dan Keguruan Universitas Islam Negeri Alauddin Makassar.

Segala usaha dan upaya telah dilakukan oleh penulis dalam rangka menyelesaikan skripsi ini dengan semaksimal mungkin. Namun penulis menyadari dengan sedalam-dalamnya bahwa skripsi ini tidak akan terwujud tanpa dukungan, bantuan, dan bimbingan untuk penulis. Oleh karena itu, penulis menghaturkan terima kasih dan rasa hormat yang tak terhingga dan teristimewa kepada kedua orang tuaku, Ayahanda Abd. Mappi dan Ibunda Suhartini, yang telah memberikan kasih sayang, jerih payah, curahan keringat dan do'a yang tidak putus-putusnya. Semoga segala bantuan yang diberikan dapat bermanfaat dan bernilai ibadah disisi Allah swt. Amin.

Tidak lupa penulis mengucapkan ucapan terima kasih dan penghargaan yang setinggi-tingginya kepada:.

1. Prof. Dr. H. Musafir Pababbari M.SI. selaku Rektor Universitas Islam Negeri (UIN) Alauddin Makassar atas segala fasilitas dan pelayanan yang diberikan kepada penulis.

2. Dr. H. Muhammad Amri, Lc., M.Ag. selaku Dekan Fakultas Tarbiyah dan Keguruan serta Dr. Muljono Damopoli, M.Ag. selaku wakil dekan Fakultas Tarbiyah dan Keguruan UIN Alauddin Makassar beserta seluruh staf Akademik atas segala pelayanan yang diberikan kepada penulis.
3. Drs. Baharuddin, M.M. selaku Ketua Jurusan Manajemen Pendidikan Islam dan Ridwa idris, S.Ag.M.Pd selaku Sekretaris Jurusan Manajemen Pendidikan Islam UIN Alauddin Makassar serta para Staf Progran Studi atas izin, pelayanan, kesempatan dan fasilitas yang diberikan sehingga skripsi ini dapat terselesaikan.
4. Drs. Baharuddin, M.M. selaku pembimbing pertama dan Syamsuddin, S.Ag.,M.Pd.I. selaku pembimbing kedua yang dengan penuh kesabaran telah meluangkan waktu dan pikirannya untuk memberikan bimbingan, arahan, dan petunjuk mulai dari membuat proposal hingga rampungnya skripsi ini.
5. Para Dosen yang telah mengajari kami kebaikan dan ilmu sekaligus menjadi orangtua kami selama kuliah di Universitas Negeri Alauddin Makassar.
6. Abdul Rahman, S.Pd. selaku Kepala Sekolah di SDN 30 Sumpang Bitu Kabupaten Pangkep serta seluruh guru di SDN 30 Sumpang Bitu Kabupaten Pangkep yang bersedia meluangkan waktunya untuk menjadi informan dalam penelitian ini sehingga skripsi ini dapat terselesaikan.
7. Teman-teman dan sahabat-sahabat angkatan 2013 yang tidak bisa penulis sebutkan namanya satu-persatu atas persaudaraan, keakraban, motivasi dan partisipasinya selama penulis menempuh pendidikan di universitas.

8. Herbianto Firman Juba atas motivasi dan dukungannya serta kesediaanya memberikan bantuan selama penulis merampungkan tulisan ini.

Semoga Allah swt membalas seluruh kebaikan dengan Ridho-Nya. Akhir kata, penulis memohon maaf atas segala kekurangan dalam penulisan dan penyajian skripsi ini, semoga dapat bermanfaat bagi kita semua. Amin Ya Rabbal Alamin.

Makassar, November 2017

Penulis

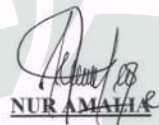

NUR AMALIA

Nim. 20300113069

UNIVERSITAS ISLAM NEGERI
ALAUDDIN
M A K A S S A R

DAFTAR ISI

JUDUL	i
PERNYATAAN KEASLIAN SKRIPSI.....	ii
PERSETUJUAN PEMBIMBING.....	iii
PENGESAHAN SKRIPSI	iv
KATA PENGANTAR	v
DAFTAR ISI.....	viii
DAFTAR TABEL	x
ABSTRAK	xi
BAB I PENDAHULUAN	
A. Latar Belakang Masalah.....	1
B. Rumusan Masalah	5
C. Fokus Penelitian dan Deskripsi Fokus.....	5
D. Kajian Pustaka.....	6
E. Tujuan dan Manfaat Penelitian	8
BAB II TINJAUAN TEORITIS	
A. Fungsi-Fungsi Manajemen.....	10
1. Pengertian Manajemen.....	10
2. Asas-Asas Manajemen.....	12
3. Fungsi-Fungsi Manajemen.....	17
4. Pelaksanaan Fungsi-Fungsi Manajemen.....	20
B. Mutu Pendidikan	23
1. Pengertian Mutu Pendidikan.....	23
2. Prinsip-prinsip Mutu Pendidikan	25
3. Karakteristik Pendidikan Bermutu.....	26
4. Standar Mutu Pendidikan.....	28
5. Aspek-Aspek Peningkatan Mutu Pendidikan	30
6. Faktor-Faktor yang Mempengaruhi Mutu Pendidikan.....	32
BAB III METODOLOGI PENELITIAN	
A. Jenis dan Lokasi Penelitian	39
B. Pendekatan Penelitian	39
C. Sumber Data.....	40
D. Metode Pengumpulan Data.....	41
E. Instrumen Penelitian.....	43
F. Teknik Pengolahan dan Analisis Data	44

G. Keabsahan Data.....	46
BAB IV PENERAPAN FUNGSI-FUNGSI MANAJEMEN DALAM MENINGKATKAN MUTU PENDIDIKAN DI SDN 30 SUMPANG BITA KABUPATEN PANGKEP	
A. Gambaran Umum Lokasi Penelitian	47
B. Penerapan Fungsi-Fungsi Manajemen di SDN 30 Sumpang Bitu. 53	
C. Apa Faktor Penghambat dan Pendorong dalam Meningkatkan Mutu Pendidikan di SDN 30 Sumpang Bitu	61
D. Penerapan Fungsi-Fungsi Manajemen dalam Meningkatkan Mutu Pendidikan di SDN 30 Sumpang Bitu	64
BAB V PENUTUP	
A. Kesimpulan	66
B. Implikasi Penelitian.....	68
DAFTAR PUSTAKA	74
LAMPIRAN.....	77
RIWAYAT HIDUP	

DAFTAR TABEL

Tabel 4.1 Keadaan pendidikan dan tenaga pendidik.....	50
Tabel 4.2 Keadaan siswa tahun ajaran 2016/2017	51
Tabel 4.3 keadaan sarana dan prasarana	52



ABSTRAK

Nama : Nur Amalia
Nim : 20300113069
Judul : Penerapan Fungsi-Fungsi Manajemen dalam Meningkatkan Mutu Pendidikan di SDN 30 Sumpang Bitu Kabupaten Pangkep

Rumusan Masalah Penelitian adalah: 1) Bagaimana penerapan fungsi-fungsi manajemen di SDN 30 Sumpang Bitu Kabupaten Pangkep? 2) Apa faktor penghambat dan pendorong dalam meningkatkan mutu pendidikan di SDN 30 Sumpang Bitu Kabupaten Pangkep? 3) Bagaimana penerapan fungsi-fungsi manajemen dalam meningkatkan mutu pendidikan di SDN 30 Sumpang Bitu Kabupaten Pangkep?

Tujuan penelitian ini adalah untuk: 1) Untuk mengetahui penerapan fungsi-fungsi manajemen di SDN 30 Sumpang Bitu Kabupaten Pangkep. 2) Untuk mengetahui faktor penghambat dan pendorong dalam meningkatkan mutu pendidikan di SDN 30 Sumpang Bitu Kabupaten Pangkep. 3) Untuk mengetahui seberapa besar penerapan fungsi-fungsi manajemen dalam meningkatkan mutu pendidikan di SDN 30 Sumpang Bitu Kabupaten Pangkep.

Dalam pelaksanaan penelitian ini peneliti memilih Jenis penelitian Kualitatif, pendekatan kualitatif. Untuk memperoleh data penulis melakukan wawancara, observasi, dokumentasi dan uji keabsahan data dengan teknik Triangulasi.

Berdasarkan hasil penelitian ini, dapat disimpulkan bahwa penerapan fungsi-fungsi manajemen di SDN 30 Sumpang Bitu Kabupaten Pangkep tergolong baik, terbukti dari terpenuhinya semua kegiatan dalam proses pelaksanaan fungsi-fungsi manajemen. Secara garis besar terdapat dua faktor yang berpengaruh terhadap mutu pendidikan, di antaranya: 1) Faktor pendukung yang meliputi, kepemimpinan kepala sekolah, koordinasi dan kerjasama serta keterampilan guru dalam mengelola kelas, 2) Faktor penghambat meliputi, sarana dan prasarana, anggaran atau pembiayaan pendidikan serta rendahnya kualitas pendidik. Penerapan fungsi-fungsi manajemen dalam meningkatkan mutu pendidikan di SDN 30 Sumpang Bitu Kabupaten Pangkep belum maksimal tetapi sudah cukup berhasil meskipun keberhasilannya belum merata karena terdapat beberapa faktor yang menghambat.

Implikasi dari penelitian ini adalah Penerapan fungsi manajemen dalam meningkatkan mutu pendidikan harus dikondisikan dengan anggaran belanja sekolah serta konsep strategis sebagai pengantisipasi dari faktor penghambat yang dapat menguras waktu dan tenaga pendidik seperti guru dan tenaga kependidikan lainnya. kemudian, penerapan fungsi manajemen yang sesuai dengan prosedur serta proses dari tahapan manajemen harus melalui nilai-nilai kedisiplinan dalam administrasi sehingga mutu pendidikan yang di titik beratkan pada siswa sesuai dengan visi dan misi sekolah.

BAB I

PENDAHULUAN

A. Latar Belakang Masalah

Pendidikan merupakan salah satu kebutuhan hidup manusia yang sangat penting saat ini. Hal ini sangat mendasar mengingat pendidikan dijadikan sebagai salah satu tolak ukur tingkat kesejahteraan manusia. Berkualitas tidaknya seseorang dipengaruhi sejauh mana kualitas pendidikan yang didapatnya di bangku sekolah atau masyarakat. Pendidikan menurut Maida dapat didefinisikan sebagai “humanisasi atau upaya memanusiakan manusia. Yaitu upaya membantu manusia untuk dapat bereksistensi sesuai dengan martabatnya sebagai manusia”.¹

Kualitas manusia Indonesia tersebut dihasilkan melalui penyelenggaraan pendidikan yang bermutu. Hal ini telah ditetapkan dalam Undang-Undang nomor 20 tahun 2003 tentang sistem pendidikan Nasional, yaitu: “setiap warga Negara mempunyai hak yang sama untuk memperoleh pendidikan yang bermutu (pasal 5 ayat 1 Undang-Undang Sisdiknas). Hal ini merujuk pada pasal 31 ayat (1) Undang-Undang Dasar Negara Republik Indonesia (Undang-Undang Dasar 1945).²

Pembukaan Undang-Undang Negara Republik Indonesia Tahun 1945, jelas bahwa pemerintah Negara Indonesia yang dibentuk antara lain dimaksudkan untuk mencerdaskan kehidupan bangsa, maka tentu unsur yang sangat penting dan strategis serta harus dapat mendapatkan perhatian dan perlindungan adalah unsur pendidikan pada semua jenjang pendidikan (pendidikan dasar sampai perguruan tinggi).

¹Maida Kirana, *Kitab Suci Guru Motivasi Pembakar Semangat Untuk Guru* (Yogyakarta: Araska, 2012), h.9.

²Undang-Undang Republik Indonesia Nomor 20 tahun 2003 Tentang Pendidikan Nasional, h. 24.

Melalui pendidikan kita bisa mendapatkan ilmu pengetahuan karena pendidikan merupakan proses perubahan sikap dan tingkah laku seseorang atau sekelompok orang dalam usaha mendewasakan melalui pelajaran dan pelatihan. Allah swt telah memerintahkan kita untuk menuntut ilmu sesuai firman-Nya dalam QS. At-Taubah/09 : 122

﴿ وَمَا كَانَ الْمُؤْمِنُونَ لِيَنْفِرُوا كَافَّةً ۚ فَلَوْلَا نَفَرَ مِن كُلِّ فِرْقَةٍ مِّنْهُمْ طَائِفَةٌ لِّيَتَفَقَّهُوا فِي الدِّينِ وَلِيُنذِرُوا قَوْمَهُمْ إِذَا رَجَعُوا إِلَيْهِمْ لَعَلَّهُمْ يَحْذَرُونَ ﴾

Terjemahannya:

”Dan tidak sepatutnya bagi mukminin itu pergi semuanya (ke medan perang). Mengapa tidak pergi dari tiap-tiap golongan di antara mereka beberapa orang untuk memperdalam pengetahuan mereka tentang agama dan untuk memberi peringatan kepada kaumnya apabila mereka Telah kembali kepadanya, supaya mereka itu dapat menjaga dirinya. QS. At-Taubah: 122”³

Ayat ini menggaris bawahi pentingnya memperdalam ilmu dan menyebarluaskan informasi yang benar terhadap orang lain termasuk murid. Negara Indonesia mempunyai tujuan pendidikan seperti yang tercantum dalam Undang-Undang Republik Indonesia No. 20 Tahun 2003 Tentang Sistem Pendidikan Nasional.

Untuk mencapai tujuan, Pendidikan Nasional berupaya mengadakan perbaikan dan pembaharuan sistem pendidikan di Indonesia yaitu dalam bentuk pembaharuan kurikulum, penataan guru, peningkatan manajemen pendidikan, serta pembangunan sarana dan prasarana pendidikan. Dengan pembaharuan ini diharapkan dapat menghasilkan manusia yang kreatif yang sesuai dengan tuntutan zaman, yang pada akhirnya mutu pendidikan di Indonesia meningkat.

³Departemen Agama RI, *Al-Qur'an dan Terjemahan* (Bandung: PT Sygma Examedia Arkanlema, 2009), h. 187.

Manajemen pada umumnya merupakan proses penentuan tujuan atau sasaran yang hendak dicapai dan menetapkan jalan dan sumber yang dipergunakan untuk mencapai tujuan yang seefisien dan seefektif mungkin. Demikian pula halnya jika dikaitkan dengan pendidikan. Respon terhadap harapan tersebut, tentunya tidak lepas dengan adanya usaha pihak sekolah untuk memperbaiki kinerjanya, khususnya dalam menyusun dan melaksanakan manajemen organisasi kependidikan yang tentunya memiliki pengaruh yang besar terhadap kesuksesan pendidikan. Karena dengan bermutunya kualitas penyusunan dan pelaksanaan pendidikan dapat mengantarkan setiap instansi pada umumnya dalam mencapai kesuksesan.⁴

Dalam mewujudkan suatu pendidikan yang bermutu tentunya dibutuhkan suatu manajemen yang baik. Manajemen yang baik itu tentunya mengacu pada fungsi-fungsi manajemen itu sendiri, dimana fungsi-fungsi yang dimaksudkan tidak lain adalah POAC. Manajemen harus diterapkan dalam upaya penyelenggaraan kegiatan belajar mengajar karena dengan menerapkan aspek manajemen seperti perencanaan (*planning*), pengorganisasian (*organizing*), pelaksanaan (*actuating*), serta pengawasan (*controlling*), maka kegiatan belajar mengajar dapat berjalan secara terencana, sistematis, berkesinambungan dan mencapai tujuan yang telah diciptakan dalam hal ini murid dapat mencapai standar mutu pendidikan yang telah ditentukan.⁵

Adapun faktor-faktor mutu yang dimaksud adalah sumber daya manusia yang ada di SDN 30 Sumpang Bitu Kabupaten Pangkep tersebut yang meliputi kepala sekolah, guru dan murid, berdasarkan faktor-faktor di atas, perkembangan sekolah sangat memprioritaskan peningkatan mutu pendidikan yakni peningkatan guru sekolah melalui pendidikan akademik dan professional, mengembangkan

⁴Syaiful Sagala, *Manajemen Strategik dalam Meningkatkan Mutu Pendidikan* (Cet.V; Bandung: CV. Alfabeta, 2011), h.99.

⁵George R. Terry, *Prinsip-Prinsip Manajemen* (Jakarta: PT Bumi Aksara, 2003), h.15.

kurikulum secara berkelanjutan sesuai dengan visi dan misi sekolah dan peningkatan mutu penyelenggaraan program yang ada di sekolah.

Berdasarkan wawancara penulis pada saat observasi awal di SDN 30 Sumpang Bitu Kabupaten Pangkep, penerapan fungsi-fungsi manajemen di sekolah tersebut belum sepenuhnya diterapkan karena dilihat dari visi misi dan penyelenggaraan program sekolah tersebut belum sepenuhnya tercapai, ketersediaan sarana dan prasarana yang belum lengkap, kedisiplinan di sekolah tersebut juga tidak sesuai dengan yang disepakati terutama kedisiplinan waktu dan juga pengawasan terhadap guru dan murid yang belum maksimal dalam proses belajar mengajar.⁶

Menyikapi hal tersebut tentu saja tidak bisa dibiarkan secara terus menerus. Dengan kondisi tersebut seharusnya sekolah menerapkan fungsi-fungsi manajemen khususnya, di SDN 30 Sumpang Bitu Kabupaten Pangkep yang merupakan salah satu sekolah dasar di Kabupaten Pangkep, mulai dari penyelenggaraan program-program sekolah agar dapat tercapai, terarah dan output yang dihasilkan dapat berkualitas.

Berdasarkan penjelasan di atas maka penulis merasa tertarik untuk mengadakan penelitian dengan judul **“Penerapan Fungsi-Fungsi Manajemen dalam Meningkatkan Mutu Pendidikan di SDN Sumpang Bitu Kabupaten Pangkep”**.

B. Rumusan Masalah

⁶Murniati, S.Pd., Guru Kelas I, Wawancara, Sumpang Bitu, 13 Maret 2017.

Berdasarkan latar belakang di atas, maka penulis merumuskan masalah dalam penelitian ini sebagai berikut:

1. Bagaimana penerapan fungsi-fungsi manajemen di SDN 30 Sumpang Bitu Kabupaten Pangkep?
2. Apa faktor penghambat dan pendorong dalam meningkatkan mutu pendidikan di SDN 30 Sumpang Bitu Kabupaten Pangkep?
3. Bagaimana penerapan fungsi-fungsi manajemen dalam meningkatkan mutu pendidikan di SDN 30 Sumpang Bitu Kabupaten Pangkep?

C. Fokus Penelitian dan Deskripsi Fokus

1. Fokus Penelitian

Sebelum menjelaskan lebih jauh dan lebih detail tentang Penerapan Fungsi-Fungsi Manajemen dalam Meningkatkan Mutu Pendidikan di SDN 30 Sumpang Bitu Kabupaten Pangkep terlebih dahulu penulis akan menguraikan fokus penelitian dari judul skripsi ini yakni:

Penerapan fungsi-fungsi manajemen yang akan diamati dalam penelitian ini adalah penerapan fungsi-fungsi manajemen dalam meningkatkan mutu pendidikan.

Meningkatkan mutu pendidikan yang akan diamati dalam penelitian ini adalah upaya yang dilakukan dalam meningkatkan mutu pendidikan.

2. Deskripsi Fokus

Dalam hal ini menguraikan bagaimana pelaksanaan fungsi-fungsi manajemen dalam sebuah sekolah misalnya bagaimana proses penerapan dari fungsi-fungsi manajemen yaitu perencanaan, pengorganisasian, pelaksanaan dan pengawasan dalam organisasi dalam mencapai tujuan secara efektif dan efisien.

Mutu adalah kualitas yang diperoleh dari berbagai proses yang terjadi disuatu tempat (organisasi) dan menghasilkan sesuatu yang memuaskan. sementara pendidikan adalah usaha sadar yang dilakukan oleh orang dewasa untuk mendewasakan orang yang belum dewasa disuatu tempat yang salah satu tempat yang diantaranya adalah sekolah. dapat disimpulkan bahwa mutu pendidikan adalah kualitas yang diperoleh dari berbagai proses yang terjadi di sekolah dan menghasilkan sesuatu yang memuaskan dengan berbagai indicator yang mengacu pada proses dan hasil.

D. *Kajian Pustaka*

Berdasarkan penelusuran terhadap literature-literatur yang berkaitan dengan dalam penelitian ini, penulis menemukan beberapa karya ilmiah mahasiswa yang berupa skripsi yang memiliki relevansi dengan penelitian ini. Diantaranya yaitu:

1. Skripsi Muhammad Ziaulhaq dengan judul Pengaruh Penerapan Fungsi-Fungsi Manajemen Terhadap Kinerja Guru di SD Inpres Bakung Kel. Samata Kec. Somba Opu Kab. Gowa tahun 2015, dengan hasil penelitian menunjukkan bahwa gambaran penerapan fungsi-fungsi manajemen adalah dalam kategori tinggi sebanyak 1 orang dengan presentase 11,11% sedangkan pada kategori sedang 3 orang dengan presentase 33,33% dan pada kategori rendah yaitu 5 orang dengan presentase 55,55%. Dengan demikian kinerja guru di SD Impres Bakung Kel. Samata Kec. Somba Opu Kab. Gowa berada pada kategori sedang

dengan presentase 55,55%. dengan sumbangan variabel penerapan fungsi-fungsi manajemen sebesar 20,3%.⁷

2. Skripsi Muammar dengan judul Fungsi Pengelolaan Pembelajaran Terhadap Peningkatan Mutu Pendidikan Pada SDN 8 Talappasa Kabupaten Pangkep, dengan hasil menunjukkan bahwa pengelolaan pembelajaran di SDN 8 Talappas Kab. Pangkep telah berjalan dengan baik dan sesuai yang diinginkan, hal ini dapat dilihat dari penerapan komponen-komponenn pengelolaan pembelajaran telah sesuai dengan system pendidikan yang berlaku di Indonesia dan faktor yang penunjangnya yaitu ketersediaan sarana dan prasarana, kepala sekolah, pengelolaan siswa, peran serta orang tua/wali siwa. Upaya yang dilakukan dalam menungkatkan mutu pendidikannya yaitu guru telah meningkatkan kemampuan dasar profesionalnya seperti mengikuti penatara atau loka karya serta dapat mengatur, merencanakan, memprogramkan, dan mengorganisir seluruh kegiatan dalam proses belajar mengajar.⁸

Kemudian dapat disimpulkan bahwa dari kedua penelitian di atas memiliki perbedaan dengan penelitian yang akan peneliti lakukan yaitu :

- a. Muhammad Ziaulhaq penelitian pertama dengan judul “*Pengaruh Penerapan Fungsi-Fungsi Manajemen Terhadap Kinerja Guru di SD Inpres Bakung Kel. Samata Kec. Somba Opu Kab. Gowa*”. Memiliki perbedaan pada variabel dua yakni beliau meneliti tentang kinerja guru

⁷Muhammad Ziaulhaq,”Pengaruh Penerapan Fungsi-Fungsi Manjemen Terhadap Kinerja Guru di SD Inpres Bakung Kel. Samata Kec. Somba Opu Kab. Gowa”, *Skripsi* (Makassar: Fakultas Tarbiyah dan Keguruan ,2015), h.57.

⁸Muammar,”Fungsi Pengelolaan Pembelajaran Terhadap Peningkatan Mutu Pendidikan Pada SDN.8 Talappasa Kabupaten Pangkep”, *Skripsi* (Makassar: Fakultas Tarbiyah dan Keguruan, 2010), h.70.

sedangkan penulis sendiri akan melakukan penelitian tentang peningkatan mutu pendidikan. Adapun persamaan yaitu terletak pada variabel pertama yaitu penerapan fungsi-fungsi manajemen.

- b. Muammar penelitian kedua dengan judul “*Fungsi Pengelolaan Pembelajaran Terhadap Peningkatan Mutu Pendidikan Pada SDN 8 Talappasa Kabupaten Pangkep*”. Perbedaannya pada penelitian yang akan dilakukan oleh penulis yaitu terletak pada variabel fungsi-fungsi manajemen sedangkan beliau meneliti tentang fungsi pengelolaan. Adapun persamaan yaitu terletak pada variabel dua yaitu peningkatan mutu pendidikan.

E. Tujuan dan Manfaat Penelitian

1. Tujuan penelitian

Di dalam penelitian ini tujuan yang hendak dicapai dari hasil penelitian adalah sebagai berikut:

- a. Untuk mengetahui penerapan fungsi-fungsi manajemen di SDN 30 Sumpang Bitu Kabupaten Pangkep.
- b. Untuk mengetahui faktor penghambat dan pendorong dalam meningkatkan mutu pendidikan di SDN 30 Sumpang Bitu Kabupaten Pangkep.
- c. Untuk mengetahui hasil penerapan fungsi-fungsi manajemen dalam meningkatkan mutu pendidikan di SDN 30 Sumpang Bitu Kabupaten Pangkep.

2. Manfaat penelitian

Adapun dua manfaat yang diharapkan dari hasil penelitian ini:

a. Manfaat teoritis

Diharapkan mampu menambah khasanah keilmuan dan pengetahuan dalam dunia pendidikan pada umumnya dan khususnya mengenai masalah fungsi-fungsi manajemen dalam meningkatkan mutu pendidikan di SDN 30 Sumpang Bitu Kabupaten Pangkep.

b. Manfaat praktis, yaitu:

1) Bagi penulis, hasil penelitian ini dapat dijadikan sebagai sebuah rujukan yang lebih konkrit dan menambah wacana apabila nantinya berkecimpung dalam dunia pendidikan, khususnya fungsi-fungsi manajemen dalam meningkatkan mutu pendidikan.

2) Bagi sekolah, dapat dijadikan sebagai rujukan dan pertimbangan dalam meningkatkan mutu pendidikan.

BAB II

TINJAUAN TEORETIS

A. *Fungsi-Fungsi Manajemen*

1. Pengertian Manajemen

Manajemen secara etimologi berasal dari bahasa Inggris *management* yang dikembangkan dari kata *to manage*, yang artinya mengatur atau mengelola. Kata *manage* ini sendiri berasal dari Italia *Maneggio* yang diadopsi dari bahasa Latin *managiare*, yang berasal dari kata *manus* yang artinya tangan¹. Sedangkan dalam kamus besar bahasa Indonesia kata manajemen mempunyai pengertian sebagai penggunaan sumberdaya secara efektif untuk mencapai sasaran.² Dalam arti khusus manajemen dipakai bagi pemimpin dan kepemimpinan yaitu orang-orang yang melakukan kegiatan memimpin dalam suatu organisasi.

Manajemen cenderung dikatakan sebagai ilmu maksudnya seseorang yang belajar manajemen tidak pasti menjadi seorang manajer yang baik. Adapun pengertian manajemen yang dikemukakan oleh beberapa ahli yaitu:

- a. Menurut Andrew F. Sikukula, mengemukakan bahwa manajemen pada umumnya dikaitkan dengan aktifitas-aktifitas perencanaan, pengorganisasian, pengendalian, penempatan, pengarahan, pemotivasian, komunikasi dan pengambilan keputusan yang dilakukan oleh setiap organisasi dengan tujuan untuk mengkoordinasikan sebagai sumberdaya

¹Tim Dosen Administrasi Pendidikan Universitas Pendidikan Indonesia, *Manajemen Pendidikan* (Cet.IV; Bandung: Alfa Beta, 2011), h. 230.

²Yuku, *Kamus Besar Bahasa Indonesia Mobile* (Jakarta:Yuku Mobile, 2013), h.29.

yang dimiliki oleh perusahaan sehingga akan di hasilkan suatu produk atau jasa secara efesien.³

- b. Menurut Terry dan Laslie mendefenisikan manajemen sebagai suatu proses atau kerangka kerja yang melibatkan bimbingan suatu kelompok orang-orang kearah tujuan organisasional atau maksud nyata, sedangkan Manula mendefenisikan manajemen pada tiga arti yaitu: manajemen sebagai proses, manajemen sebagai kolektifitas orang-orang yang melakukan aktifitas manajemen, manajemen sebagai suatu seni (*art*) dan sebagai suatu pengetahuan.⁴
- c. Menurut Mary Paker Follet mengatakan bahwa manajemen sebagai seni untuk melaksanakan pekerjaan melalui orang-orang (*the art getting things done through people*). Defenisi ini perlu mendapatkan perhatian karena berdasarkan kenyataan, manajemen mencapai tujuan organisasi dengan cara mengatur orang lain.⁵
- d. Menurut pandangan George R. Terry yang mengatakan bahwa manajemen adalah pencapaian tujuan (organisasi) yang sudah ditentukan sebelumnya dengan mempergunakan bantuan orang lain. Pengertian tersebut mengatakan bahwa untuk mencapai tujuan organisasi, terdapat sejumlah manusia yang ikut berperan dan harus diperankan.⁶

³Hasibun, *Manajemen* (Cet III; Jakarta: Bumi Aksara, 2009), h.6.

⁴Manullang, M, *Dasar-Dasar Manajemen* (Jakarta: Erlangga, 1985), h.2.

⁵Nanang Fatah, *Landasan Manajemen Pendidikan* (Bandung:Rosdakarya, 1996), h.3.

⁶Hadari Nawawi, *Manajemen Sumber Daya Manusia Untuk Bisnis yang Kompetitif* (Yogyakarta:Gaja Mada University Press, 1998), h.39.

Kesimpulan yang dapat saya ambil dari berbagai definisi-definisi tersebut bahwa manajemen adalah serangkaian kegiatan yang didalamnya terdapat suatu proses berbeda yaitu *planning*, *organizing*, *actuating* dan *controlling* sehingga bisa memanfaatkan sumber daya yang ada untuk mencapai tujuan dengan efektif dan efisien.

2. Asas-Asas Manajemen

Asas (prinsip) merupakan suatu pernyataan fundamental atau kebenaran umum yang dapat dijadikan pemikiran dan tindakan pedoman pemikiran dan tindakan. Asas-asas muncul dari hasil penelitian dan pengalaman. Asas ini sifatnya permanen, umum dan setiap ilmu pengetahuan memiliki asas yang mencerminkan “intisari” kebenaran-kebenaran dasar dalam bidang ilmu tersebut. Asas adalah dasar tetapi bukanlah sesuatu yang absolute atau mutlak. Artinya, penerapan asas harus mempertimbangkan keadaan-keadaan yang khusus, keadaan yang berubah-ubah.⁷

Asas bukanlah hukum, tetapi hanya hipotesis yang harus diterapkan secara fleksibel, praktis, relevan dan konsisten. Dengan menggunakan asas-asas manajemen, seorang dapat mengurangi atau menghindari kesalahan-kesalahan dasar dalam menjalankan pekerjaannya dan kepercayaan pada diri sendiri pun semakin besar. Manajer secara beralasan dapat meramalkan hasil-hasil usaha atau kegiatan-kegiatannya.

⁷Malayu Hasibuan, *Organisasi dan Motivasi: Dasar Peringatan Produktivitas* (Cet II; Jakarta: Bumi Aksara, 2009), h. 20.

a. Asas-asas umum manajemen

Asas-asas umum manajemen (*general principles of management*) menurut:

1) *Devision of work*

Asas ini sangat penting, adanya limit factors artinya adanya keterbatasan-keterbatasan manusia dalam mengerjakan semua pekerjaan yaitu keterbatasan waktu, keterbatasan pengetahuan, keterbatasan kemampuan, keterbatasan perhatian. Keterbatasan-keterbatasan ini mengharuskan diadakannya pembagian pekerjaan. Tujuannya untuk memperoleh efesiensi organisasi dan pembagian kerja yang berdasarkan spesialisasi sangat diperlukan, baik pada bidang teknis maupun pada bidang kepemimpinan.

Asas pembagian kerja mutlak harus diadakan pada setiap organisasi karena tanpa pembagian kerja berarti tidak ada organisasi dan kerjasama diantara anggotanya. Dengan pembagian kerja maka daya guna dan hasil organisasi dapat ditingkatkan demi tercapainya tujuan.

2) *Authority and responsibility*

Menurut asas ini perlu adanya pembagian wewenang dan tanggung jawab antara atasan dan bawahan, wewenang harus seimbang dan tanggung jawab misalnya wewenang sebesar x maka tanggung jawab pun sebesar x wewenang (*authority*) menimbulkan “hak” sedangkan tanggung jawab menimbulkan “kewajiban” hak dan kewajiban menyebabkan adanya interaksi atau komunikasi antara atasan dan bawahan.

3) *Discipline*

Menurut asas ini, hendaknya semua perjanjian, peraturan yang telah ditetapkan dan perintah atasan harus dihormati, dipatuhi, serta dilaksanakan sepenuhnya.

4) *Unity of command*

Menurut asas ini hendaknya setiap bawahan hanya menerima perintah dari seorang atasan dan tanggung jawab kepada atasan pula. Tetapi seorang atasan dapat memberi perintah kepada beberapa orang bawahan. Asas kesatuan perintah ini perlu karena jika seorang bawahan diperintahkan oleh beberapa orang atasan maka ia akan kebingungan.

5) *Unity of direction*

Setiap orang (kelompok) bawahan hanya mempunyai satu rencana, satu tujuan, satu perintah dan satu alasan supaya terwujud kesatuan arah, kesatuan gerak dan kesatuan tindakan menuju sasaran yang sama. *Unity of command* berhubungan dengan karyawan, sedangkan *unity of direction* bersangkutan dengan seluruh perusahaan.

6) *Subordination of individual interest into general interest*

Setiap orang dalam organisasi harus mengutamakan kepentingan bersama (organisasi) di atas kepentingan pribadi, misalnya pekerjaan kantor sehari-hari harus diutamakan dari pada pekerjaan sendiri.

7) *Remuneration of personel*

Menurut asas ini, hendaknya gaji dan jaminan-jaminan sosial harus adil, wajar dan seimbang dengan kebutuhan, sehingga memberikan keputusan yang maksimal baik bagi karyawan maupun majikan.

8) *Centralization*

Setiap organisasi harus mempunyai pusat wewenang, artinya wewenang itu dipusatkan atau dibagi-bagi tanpa mengabaikan situasi-situasi khas yang akan memberikan hasil keseluruhan yang memuaskan. *Centralization* ini sifatnya dalam arti relatif bukan absolut (mutlak).

9) *Scalar of chain (Hierarchy)*

Saluran perintah atau wewenang yang mengalir dari atas ke bawah harus merupakan mata rantai vertikal yang jeles, tidak terputus dan dengan jarak terpendek. Maksudnya perintah harus berjenjang dari jabatan tertinggi ke jabatan terendah dengan cara yang berurutan.

10) *Order*

Asas ini dibagi atas material order dan sosial order, artinya keteraturan dan ketertiban dalam penempatan barang-barang atau alat-alat organisasi perusahaan harus ditempatkan pada tempat yang sebenarnya, jangan disimpan di rumah. sosial order artinya penempatan karyawan harus sesuai dengan keahlian atau bidang spesialisasinya.

11) *Equity*

Pemimpin harus berlaku adil terhadap semua karyawan dalam pemberian gaji dan jaminan sosial, pekerjaan dan hukuman, perlakuan yang adil akan mendorong bawahan mematuhi atasan dan menumbuhkan gairah kerja.

12) *Initiative*

Menurut asas ini, seorang pimpinan harus memberikan dorongan dan kesempatan kepada bawahannya untuk berinisiatif dengan memberikan kebebasan agar bawahan secara aktif memikirkan dan menyelesaikan sendiri tugas-tugasnya.

13) *Esprit de corps* (Asas kesatuan)

Menurut asas ini, kesatuan kelompok harus dikembangkan dan dibina sistem komunikasi yang baik, sehingga terwujud kekompakan kerja (*team work*) dan timbul keinginan untuk mencapai hasil yang baik. Pimpinan perusahaan harus membina para karyawan sedikimian rupa agar karyawan merasa ikut memiliki perusahaan itu.

14) *Stability of turn-over of personel* (kestabilan jabatan karyawan)

Menurut asas ini, pimpinan perusahaan harus berusaha agar mutasi dan keluar masuknya perusahaan tidak terlalu sering karena akan mengakibatkan ketidak stabilan organisasi, biaya-biaya semakin besar dan perusahaan tidak mendapat karyawan yang berpengalaman. Pemimpin perusahaan harus berusaha agar setiap karyawan betah kerja sampai masa pensiunnya. Jika karyawan sering berhenti perlu manajer menyelidiki penyebabnya.⁸

⁸Husaini Usman, *Manajemen Teori, Praktik dan Riset Pendidikan* (Jakarta: Bumi Aksara), h.32.

3. Fungsi-fungsi Manajemen

Menurut Sondang P. Siagian fungsi-fungsi manajemen mencakup:

- a. Perencanaan (*Planning*) dapat didefinisikan sebagai keseluruhan proses pemikiran dan penentuan secara matang tentang hal-hal yang akan dikerjakan dimasa yang akan datang dalam rangka mencapai tujuan yang telah ditetapkan.
- b. Pengorganisasian (*Organizing*) adalah keseluruhan proses pengelompokan orang-orang, alat-alat, tugas-tugas, tanggung jawab dan wewenang sedemikian rupa sehingga menciptakan suatu organisasi yang dapat digerakkan sebagai suatu kesatuan dalam rangka pencapaian tujuan yang telah ditentukan.
- c. Penggerakan (*Motivating*) dapat didefinisikan sebagai keseluruhan proses pemberian dorongan bekerja kepada para bawahan sedemikian rupa sehingga mereka mau bekerja dengan ikhlas demi tercapainya tujuan organisasi dengan efisien dan ekonomis.
- d. Pengawasan (*Controlling*) adalah proses pengamatan pelaksanaan seluruh kegiatan organisasi untuk menjamin agar semua pekerjaan yang sedang dilakukan berjalan sesuai dengan rencana yang telah ditentukan sebelumnya.
- e. Penilaian (*Evaluation*) adalah fungsi organik administrasi dan manajemen yang terakhir. Definisinya ialah proses pengukuran dan

perbandingan hasil-hasil pekerjaan yang nyatanya dicapai dengan hasil-hasil yang seharusnya dicapai.⁹

Sedangkan menurut George R. Terry dan Liesli W. Rue fungsi-fungsi manajemen yaitu:

- a. *Planning*, menentukan tujuan yang hendak dicapai selama suatu masa yang akan datang dan apa yang harus diperbuat agar dapat mencapai tujuan-tujuan itu.
- b. *Organizing*, mengelompokkan dan menentukan berbagai kegiatan penting dan memberikan kekuasaan untuk melaksanakan kegiatan-kegiatan itu.
- c. *Staffing*, menentukan keperluan-keperluan sumber daya manusia, pengarahan, penyaringan, latihan, dan pengembangan tenaga kerja.
- d. *Motivating*, mengarahkan atau menyalurkan perilaku manusia ke arah tujuan-tujuan.
- e. *Controlling*, mengukur pelaksanaan dengan tujuan-tujuan menentukan sebab-sebab penyimpangan dan pengambilan tindakan-tindakan korelatif.¹⁰

⁹Malayu S.P Hasibun, *Manajemen Sumber Daya Manusia* (Cet.IX; Jakarta: PT Bumi Aksara), h. 3.

¹⁰Terry, Georger R dan Rue, Laslie W, *Dasar-Dasar Manajemen* (Jakarta: Bumi Aksara, 2005), h.9.

Joseph L. Massie mengemukakan 7 fungsi-fungsi manajemen diantaranya yaitu:

- a. Pengambilan keputusan ialah proses pemilihan arah langkah yang harus diambil dan alternatif-alternatif yang ada untuk mencapai hasil yang diinginkan.
- b. Pengorganisasian proses penentuan struktur dan alokasi kerja.
- c. Pengisian staf proses yang dilakukan para manajer untuk menyeleksi, melatih, mempromosikan dan membebas tugaskan bawahan.
- d. Perencanaan ialah proses seorang manajer akan masa depan dan menemukan alternatif-alternatif arah langkah yang terbuka untuknya.
- e. Pengawasan proses mengukur pelaksanaan yang berlaku sekarang dan memberpadukan kearah sasaran yang telah ditetapkan sebelumnya.
- f. Komunikasi adalah proses pengalihan ide-ide kepada orang lain untuk keperluan mencapai hasil yang diinginkan.
- g. Mengarahkan proses bimbingan pelaksanaan para bawahan menuju kesasaran bersama.¹¹

Beberapa fungsi-fungsi manajemen menurut beberapa ahli di atas, maka penulis dapat menarik kesimpulan bahwa fungsi-fungsi manajemen yaitu: 1) *Planning* merupakan fungsi manajemen yang berkenaan dengan pendefenisian sasaran untuk kinerja organisasi dimasa depan dan untuk memutuskan tugas-tugas dan sumber daya-sumber daya yang dibutuhkan untuk mencapai sasaran tersebut; 2) *Organizing* merupakan menentukan tugas, mengelompokkan tugas,

¹¹Joseph L. Massie, *Dasar-Dasar Manajemen* (Cet.3 Jakarta: Erlangga,1985), h.7.

mendelegasikan otoritas dan pengalokasian sumber daya di seluruh organisasi; 3) *actuating* merupakan kegiatan yang dilakukan seorang manager untuk mengawali dan melanjutkan kegiatan yang ditetapkan oleh unsur perencanaan dan pengorganisasian agar tujuan-tujuan dapat tercapai; 4) *controlling* merupakan kelanjutan tugas untuk melihat apakah kegiatan-kegiatan dilaksanakan sesuai rencana, pelaksanaan kegiatan dievaluasi dan penyimpangan-penyimpangan yang tidak diinginkan diperbaiki supaya tujuan-tujuan dapat tercapai dengan baik.

4. Pelaksanaan Fungsi-fungsi Manajemen

Menurut Hasibuan mengemukakan pelaksanaan fungsi manajemen adalah sebagai berikut:

a. Perencanaan

Perencanaan adalah proses penentuan tujuan dan pedoman pelaksanaan, dengan memilih yang lebih terbaik dari alternatif-alternatif yang ada. Harold Koontz dan Cyril O'Donnel mengatakan perencanaan adalah fungsi seorang manager yang berhubungan dengan memilih tujuan-tujuan, kebijaksanaan-kebijaksanaan, prosedur-prosedur, dan program-program dari alternatif-alternatif yang ada.

b. Pengorganisasian

Pengorganisasian adalah suatu proses penentuan, pengelompokan, dan pengaturan bermacam-macam aktivitas yang diperlukan untuk mencapai tujuan. Menempatkan orang-orang pada setiap aktivitas ini, menyediakan alat-alat yang diperlukan, menetapkan wewenang yang secara relatif didelegasikan kepada setiap individu yang akan melakukan aktifitas-aktifitas tersebut. Pengorganisasian

adalah tindakan mengusahakan hubungan-hubungan kelakuan yang efektif antara orang-orang, sehingga mereka dapat bekerja sama secara efisien, dan dengan demikian memperoleh kepuasan pribadi dalam hal melaksanakan tugas-tugas tertentu dalam kondisi lingkungan tertentu guna mencapai tujuan atau sasaran tertentu.

c. Pengarahan

Pengarahan adalah mengarahkan semua bawahan, agar mau bekerja sama dan bekerja efektif untuk mencapai tujuan. Pengarahan adalah membuat semua anggota kelompok agar mau bekerja sama dan bekerja secara ikhlas serta bergairah untuk mencapai tujuan sesuai dengan perencanaan dan usaha-usaha pengorganisasian.

d. Pengendalian

Pengendalian adalah proses pengaturan berbagai faktor dalam suatu perusahaan agar sesuai dengan ketetapan-ketetapan dalam rencana. Pengendalian adalah pengukuran dan perbaikan terhadap pelaksanaan kerja bawahan, agar rencana-rencana yang telah dibuat untuk mencapai tujuan-tujuan dapat terlaksanakan.

Dalam prakteknya pembagian fungsi fundamental ini tidak dapat dibedakan secara tajam dan tegas, karena setiap manajer (*top manajer, middle manajer dan lower manager*), dalam usaha atau aktivitas-aktivitas untuk mencapai tujuan harus melaksanakan semua fungsi tersebut, hanya skop dan penekanannya yang berbeda-beda. Setiap manajer dalam pelaksanaan tugasnya

aktivitasnya, dan kepemimpinannya untuk mencapai tujuan harus melakukan “perencanaan, pengorganisasian, pengarahan, dan pengendalian” dengan baik.¹²

Berdasarkan pendapat dari para ahli manajemen sebagai mana diuraikan, dapat diambil kesimpulan bahwa manajemen itu merupakan suatu proses yang sistematis dan kooperatif dalam usaha memanfaatkan sumberdaya yang ada, untuk mencapai tujuan yang telah ditetapkan secara efektif dan efisien. Manajemen didefinisikan sebagai proses, karena semua manajer harus menjalankan kegiatan-kegiatan tertentu, yang saling berkaitan antara satu dengan yang lainnya untuk mencapai tujuan yang diinginkan.¹³

Berdasarkan uraian di atas, maka penulis dapat menyimpulkan bahwa pelaksanaan fungsi-fungsi manajemen yaitu: 1) perencanaan, masalah memilih yang terbaik dari beberapa alternatif yang ada; 2) pengorganisasian adalah dimana didalam suatu perusahaan atau kelompok yang dapat dilaksanakan suatu perencanaan organisasi untuk mencapai tujuan organisasi yang diinginkan oleh manajer; 3) pengarahan, dimana seorang pemimpin dapat mengarahkan dan mengatur para bawahannya agar dapat bekerja secara efektif dan efisien guna mendapatkan tujuan yang diinginkan oleh suatu perusahaan; 4) pengendalian, pengukuran dan perbaikan terhadap pelaksanaan kerja bawahan agar rencana yang telah dibuat dapat terlaksana.

¹²Malayu S.P. Hasibun, *Manajemen Dasar, Pengertian dan Masalah* (Cet.VI ; Jakarta: PT Bumi Aksara), h.40-41.

¹³Agus Wibowo, *Manajemen Pendidikan Karakter di Sekolah* (yogyakarta: Pustaka Pelajar, 2013), h.33.

B. Mutu Pendidikan

1. Pengertian Mutu Pendidikan

Secara umum, mutu adalah gambaran dan karakteristik menyeluruh dari barang atau jasa yang menunjukkan kemampuannya dalam memuaskan kebutuhan yang diharapkan atau yang tersirat. Dalam konteks pendidikan, pengertian mutu mencakup input, proses, dan output pendidikan.¹⁴

Input pendidikan adalah segala sesuatu yang harus tersedia karena dibutuhkan untuk berlangsungnya proses. Sesuatu yang dimaksud berupa sumber daya dan perangkat lunak serta harapan-harapan sebagai pemandu bagi berlangsungnya proses. Input sumber daya meliputi sumber daya manusia (kepala sekolah, guru termasuk guru BP, staf, murid) dan sumber daya selebihnya (peralatan, perlengkapan, uang, bahan, dsb). Input perangkat lunak meliputi struktur organisasi sekolah, peraturan perundang-undangan, deskripsi tugas, rencana, program, dsb. Input harapan-harapan berupa visi, misi, tujuan, dan sasaran-sasaran yang ingin dicapai oleh sekolah. Kesiapan input sangat diperlukan agar proses dapat berlangsung dengan baik. Oleh karena itu, tinggi rendahnya mutu input dapat diukur dari tingkat kesiapan input maka makin tinggi tingkat kesiapan input, makin tinggi pula mutu input tersebut.

Proses pendidikan merupakan berubahnya sesuatu menjadi sesuatu yang lain. Sesuatu yang berpengaruh terhadap berlangsungnya proses disebut input, sedangkan sesuatu dari hasil proses disebut output. Dalam pendidikan berskala mikro, proses yang dimaksud adalah proses pengambilan keputusan, proses

¹⁴Rokhim, *Pengertian Mutu Pendidikan* (<http://www.rokhim.net/2013/04>, Diakses Pada Tanggal 26 Mei 2016).

pengelolaan kelembagaan, proses pengelolaan program, proses belajar mengajar, dan proses monitoring dan evaluasi, dengan catatan bahwa proses belajar mengajar memiliki tingkat kepentingan tertinggi dibandingkan dengan proses-proses lainnya.

Proses dikatakan bermutu tinggi apabila pengorganisasian dan penyerasian serta pemanduan input sekolah (guru, murid, kurikulum, uang, peralatan, dsb) dilakukan secara harmonis, sehingga mampu menciptakan situasi pembelajaran yang menyenangkan (*enjoyable learning*), mampu mendorong motivasi dan minat belajar dan benar-benar mampu memberdayakan peserta didik. Kata memberdayakan mengandung arti bahwa peserta didik tidak sekedar menguasai pengetahuan yang diajarkan oleh gurunya, akan tetapi pengetahuan tersebut juga telah menjadi muatan nurani peserta didik, dihayati, diamalkan dalam kehidupan sehari-hari dan yang lebih penting lagi peserta didik tersebut mampu belajar secara terus menerus (mampu mengembangkan dirinya).

Output pendidikan adalah merupakan kinerja sekolah. Kinerja sekolah adalah prestasi sekolah yang dihasilkan dari proses atau perilaku sekolah. Kinerja sekolah dapat diukur dari kualitasnya (menunjukkan kepada suatu ukuran penilaian atau penghargaan), produktifitasnya (perbandingan terbaik antara hasil yang diperoleh output dengan jumlah sumber yang dipergunakan input), efektivitasnya (ukuran keberhasilan tujuan organisasi), efisiensinya (bagaimana tujuan itu dicapai dengan memiliki tingkat efisiensi waktu, biaya, tenaga dan sarana), inovasinya (suatu ide, barang, metode, yang dirasakan atau diamati sebagai hal yang baru bagi hasil seseorang kelompok orang (masyarakat), baik

berupa hasil *inverse* (penuan baru) atau *discovery* (baru ditemukan orang), yang digunakan untuk mencapai tujuan pendidikan atau untuk memecahkan masalah pendidikan), kualitas kehidupan kerjanya (teknik manajemen yang mencakup gugus kendali mutu, pengayaan pekerjaan, suatu pendekatan untuk bernegosiasi dengan serikat pekerja) dan moral kerjanya (sikap perorangan dan kelompok terhadap lingkungan kerjanya dan sikap untuk bekerja sebaik-baiknya dengan mengarahkan kemampuan yang dimiliki secara sukarela).¹⁵

Berdasarkan uraian di atas, penulis menyimpulkan bahwa mutu pendidikan adalah yang mampu menghasilkan lulusan yang memiliki kemampuan atau kompetensi, baik kompetensi akademik maupun kompetensi kejuruan yang dilandasi oleh kompetensi personal dan sosial serta nilai-nilai akhlak mulia.

2. Prinsip-Prinsip Mutu Pendidikan

Ada beberapa prinsip yang perlu dijadikan pedoman dalam menerapkan mutu pendidikan, antara lain sebagai berikut:

- a. Peningkatan mutu pendidikan menuntut kepemimpinan profesional dalam bidang pendidikan. Manajemen mutu pendidikan merupakan alat yang dapat digunakan oleh para profesional pendidikan dalam memperbaiki sistem pendidikan.
- b. Kesulitan yang dihadapi para profesional pendidikan adalah ketidakmampuan mereka dalam menghadapi kegagalan sistem yang mencegah mereka dari pengembangan atau penerapan cara atau proses baru untuk memperbaiki mutu pendidikan yang ada.

¹⁵Saleha, *Manajemen Berbasis Sekolah* (<http://003.blogspot.com/2013/10/> diakses pada tanggal 09 juni 2016).

- c. Mutu pendidikan dapat diperbaiki jika administrator, guru, staf, pengawas dan pemimpin kantor depag mengembangkan sikap yang terpusat pada kepemimpinan, team work dan kerjasama.
- d. Kunci utama dalam peningkatan mutu pendidikan adalah komitmen pada perubahan.

Arcaro dalam Sungkono mengembangkan konsep roda implementasi TQM dalam dunia pendidikan yang berisi 8 (delapan) unsur yakni: (1) *strategic planning* (perencanaan strategis); (2) *communication* (komunikasi); (3) *program measurements* (pengukuran program); (4) *conflict management* (manajemen konflik); (5) *program selection* (program seleksi); (6) *program implementation* (pelaksanaan program); (7) *program validation* (validasi program); (8) *standards*.¹⁶

Dengan menerapkan delapan unsur itu dalam dunia pendidikan dapat diperoleh dua manfaat yaitu: 1) pendidikan selalu dapat menyesuaikan dengan tuntutan pengguna sehingga dukungan untuk perbaikan mutu tidak akan menemui kesulitan; 2) ukuran keberhasilan dapat ditentukan sehingga memudahkan pengukuran dan evaluasi tingkat keberhasilan dalam upaya peningkatan mutu pendidikan.

3. Karakteristik Pendidikan Bermutu

Memahami konsep mutu dapat ditelaah dari karakteristik pendidikan yang ditawarkan. Yang ditawarkan pertama adalah berbentuk produk atau output dalam suatu system. Output ini jelas harus sesuai dengan keinginan pelanggan . kalau

¹⁶Sungkono, dkk, Artikel *Aplikasi Penjaminan Mutu Quality Assurance bagi Kepala Sekolah dan Guru Sekolah Dasar*, h.3.

produknya sudah bagus, pelanggan akan mengaitkannya dan bertanya tentang proses pembentukannya, produk yang bermutu tidak terlepas dari proses yang terencana dengan baik, dan suatu proses yang bermutu memerlukan input yang baik dan lengkap.

Menurut Gronroos dalam Engkoswara dan Aan Komariah kriteria dalam menilai kualitas jasa yang bermutu adalah:

- a. *Professionalism and skill*, menjadi kriteria utama suatu jasa yang bermutu.

Para pelanggan percaya bahwa SDM penyedia jasa memiliki syarat *profesionalisme* dan keahlian yang mumpuni sekaligus dapat menghasilkan produk yang bermutu.

- b. *Attitude and behavior*, sikap dan perilaku yang ditunjukkan personil penyedia jasa dalam melayani atau melaksanakan proses sangat sangat empatik dan sangat membantu pelanggan

- c. *Accessibility and flexibility*, proses dirancang secara fleksibel untuk memberikan kemudahan kepada pelanggan dalam melakukan akses.

- d. *Reliability and trustworthiness*, reputasi baik dan selalu menjaga kepercayaan pelanggan membuat para pelanggan percaya dan yakin dengan apa yang diberikan oleh penyedia jasa adalah suatu pelayanan yang bermutu.

- e. *Recovery*, saat terjadi kesalahan atau kekeliruan, pelanggan tidak terlalu cemas dan khawatir karena mereka percaya penyedia jasa dapat membantu memecahkan masalahnya.

- f. *Reputation and credibility*, image yang dibuat penyedia jasa adalah menjaga reputasi dan kepercayaan pelanggan.¹⁷

Dengan demikian teori di atas dapat diambil kesimpulan bahwa dalam menilai kualitas jasa yang bermutu membutuhkan keprofesionalan, sikap, proses yang fleksibel, menjaga kepercayaan pelanggan, dan tanggung jawab terhadap jasa yang diberikan.

4. Standar Mutu Pendidikan

Standar mutu pendidikan dapat dirujuk dari standar nasional pendidikan yang telah ditetapkan kriteria minimal tentang sistem pendidikan di Indonesia meliputi:

- a. Standar kompetensi lulusan yaitu standar nasional pendidikan yang berkaitan dengan kemampuan minimal yang mencakup pengetahuan, keterampilan dan sikap yang wajib dimiliki peserta didik untuk dapat dinyatakan lulus.
- b. Standar isi adalah standar nasional pendidikan yang berkaitan dengan cakupan kedalam materi pelajaran untuk mencapai standar kompetensi lulusan yang dituangkan kedalam kompetensi bahan kajian, kompetensi mata pelajaran, dan silabus pembelajaran.
- c. Standar proses adalah standar nasional pendidikan yang berkaitan dengan prosedur dan pengorganisasian pengalaman belajar untuk mencapai standar kompetensi lulusan. Standar proses pendidikan yang membudayakan dan menjunjung tinggi HAM, nilai keagamaan,

¹⁷Engkoswara dan Aan Komariah, *Administrasi Pendidikan* (Cet III; Bandung: Alfabeta, 2012), h. 305.

budaya, dan kemajemukan. Proses pendidikan pada setiap satuan pendidikan diselenggarakan dengan memberIkan keteladanan, membangun kemauan, dan mengembangkan kreativitas dan kemandirian peserta didik sesuai dengan perkembangan, kecerdasan, dan kemandirian dalam rangkapencapaian standar kompetensi lulusan.

- d. Standar pendidik dan tenaga kependidikan adalah standar nasional pendidikan yang berkaitan dengan kualifikasi minimal yang harus dipenuhi oleh setiap pedidik dan tenaga kependidikan.
- e. Standar saran dan prasarana adalah standar nasional pendidikan yang berkaitan dengan prasyarat minimal tentang fasilitas fisik yang diperlukan untuk mencapai standar kompetensi lulusan.
- f. Standar pengelolaan adalah standar nasional pendidikan yang berkaitan dengan perencanaan, pelaksanaan, evaluasi, pelaporan, dan pengawasan kegiatan agar tercapai efesiensi dan efektifitas penyelenggaraan pendidikan.
- g. Standar pembiayaan adalah standar nasional pendidikan yang berkaitan dengan biaya untuk penyelenggaraan satuan pendidikan.
- h. Standar penilaian pendidikan adalah standar nasional pendidikan yang berkaitan dengan mekanisme, prosedur, dan alat penilaian pendidikan.¹⁸

Dalam peningkatan mutu pendidikan MBS menawarkan untuk menyediakan pendidikan yang lebih baik dan lebih memadai bagi para peserta didik. Agen perubahan adalah guru, tenaga kependidikan dan kepala sekolah,

¹⁸Aan Komariah dan Engkoswara, *Administrasi Pendidikan* (Cet. III; Bandung: Alfabeta, 2012), h.311.

sedangkan objek perubahan adalah institusi, kurikulum, pembelajaran, dan sebagainya. Manajemen berbasis sekolah diselenggarakan melalui beberapa model yaitu model:

- a. Peningkatan peranan guru.
- b. Peningkatan wawasan pengelolaan pengajaran melalui studi penelitian dan kajian pustaka.
- c. Penyamaan visi semua pihak dalam proses perubahan untuk memfokuskan arah baru merealisasikan penyelenggaraan program dengan sistem manajemen berbasis sekolah.¹⁹

Dapat disimpulkan bahwa setiap sekolah menginginkan standar mutu pendidikan sekolah yang tinggi, dengan demikian upaya yang dilakukan untuk meningkatkan standar mutu pendidikan sekolah tersebut diharuskan memenuhi kriteria standar nasional pendidikan yaitu: standar kompetensi lulusan, standar isi, standar proses, standar pendidik dan tenaga kependidikan, standar sarana dan prasarana, standar pengelolaan, standar pembiayaan dan standar penilaian pendidikan.

5. Aspek-aspek peningkatan mutu pendidikan

Untuk menguraikan masalah tersebut, penulis membahas tiga komponen yang sangat terkait dan memiliki kedudukan strategis, yaitu:

- a. Pendidik/Guru

Dalam Undang-Undang Nomer 20 tahun 2003, dinyatakan bahwa guru adalah “tenaga pendidik yang beriman dan bertakwa terhadap Tuhan

¹⁹Syaiful Sagala, *Manajemen Stratejik dalam Peningkatan Mutu Pendidikan*, h. 154.

yang Maha Esa, berwawasan pancasila dan Undang-undang Dasar tahun 1945 serta memiliki kualifikasi sebagai tenaga pengajar”.²⁰ Jadi seorang guru adalah memiliki kepribadian sebagai berikut:

Memiliki loyalitas terhadap pemerintah, berdedikasi terhadap tugasnya, ia harus ikhlas dan mencintai tugasnya, peka terhadap tabiat murid, sehingga harus memperhatikan tingkat kecerdasan murid-muridnya, bersifat terbuka dan berterus terang.²¹

Dengan demikian seorang guru menjalankan tugas profesinya di tuntut suatu ketauladanan yang pantas dan efektif bagi murid, sehingga dengan sendirinya murid dapat meningkatkan prestasi belajarnya.

b. Kurikulum

Dalam undang-undang nomer 20 tahun 2003 tentang Sistem Pendidikan Nasional yang dinyatakan bahwa:

Kurikulum disusun untuk mewujudkan tujuan pendidikan nasional dengan memperhatikan tahap perkembangan murid dan kesesuaiannya dengan lingkungan, kebutuhan pembangunan nasional, perkembangan ilmu pengetahuan dan teknologi serta kesenian sesuai dengan jenis dan jenjang masing-masing satuan pendidikan.²²

²⁰Undang-Undang Nomor 20 Tahun 2003, *Tentang Sistem Pendidikan Nasional*, h.13.

²¹Departemen RI, *Pedoman Pelaksanaan Pendidikan pada SD* (Jakarta: Proyek Pembinaan Pendidikan pada Sekolah Umum, 1985/1986), h.48.

²²Undang-Undang Nomer 20 Tahun 2003, h.23.

c. Pengajaran

Pengajaran adalah upaya guru dalam mengoperasionalkan kurikulum, agar diserap murid untuk peningkatan perilaku kognitif, afektif dan psikomotorik. Pengajaran sebagai suatu sistem terdiri atas komponen tujuan, metode dan alat serta penilaian. Dalam hubungan ini, tujuan menempati posisi kunci, bahan adalah isi mengajar yang apabila dipelajari murid, maka diharapkan tujuan akan tercapai. Metode dan alat berperan sebagai perangkat pembantu untuk memudahkan guru mengajar dan murid belajar, sedangkan penilaian berkedudukan sebagai alat duga untuk mengukur kualitas dan kuantitas tujuan dan proses pengajaran yang telah tercapai.

Ketiga komponen yang dikemukakan di atas, guru menduduki posisi sentral, sebab peranannya sangat menentukan. Olehnya itu, guru harus mampu menterjemahkan nilai-nilai yang terdapat dalam kurikulum melalui pengajaran untuk murid secara optimal. Seorang guru dituntut memiliki wawasan profesionalisme, yaitu wawasan yang berhubungan dengan mata pelajaran yang diajarkan dan wawasan yang berhubungan dengan kependidikan untuk menyampaikan isi pengajaran kepada siswa atau murid.

6. Faktor-faktor yang mempengaruhi peningkatan mutu pendidikan

Untuk mencapai kualitas pembelajaran dapat dikembangkan aspek-aspek yang mempengaruhi peningkatan mutu pendidikan, seperti aspek tingkat kelembagaan dan aspek individu guru.

a. Tingkat kelembagaan

- 1) Perlu dikembangkan berbagai fasilitas kelembagaan dalam membangun sikap, semangat, dan budaya perubahan.
- 2) Peningkatan kemampuan pembelajaran para guru dilakukan melalui berbagai kegiatan profesional secara periodik dan berkelanjutan, misalnya sekali dalam setiap semester yang dilakukan oleh masing-masing lembaga pendidikan sebelum awal setiap semester dimulai.
- 3) Peningkatan kemampuan pembimbingan profesional murid melalui berbagai kegiatan profesional di sekolah secara priodik, misalnya sekali setiap tahun yang dilaksanakan oleh lembaga pendidikan bekerjasama dengan dinas pendidikan setempat.
- 4) Peningkatan kualitas pelaksanaan praktek pengalaman lapangan (PPL) ditempat praktek, dengan menggiatkan kegiatan kolaborasi lembaga pendidikan dengan tempat praktek serta penyelenggaraan uji kompetensi profesional murid pada akhir program pendidikan sebelum mereka dinyatakan lulus. Kolaborasi ini berlaku pula dengan asosiasi profesi yang relevan.²³

b. Individu guru

Secara operasional hal yang terkait pada kinerja profesional guru adalah:

- 1) Melakukan perbaikan pembelajaran secara terus menerus berdasarkan hasil penelitian tindakan kelas atau catatan pengalaman kelas dan atau catatan perbaikan.

²³Mulyani, *Kurikulum Berbasis Kompetensi* (Jakarta: Remaja Rosda Karya, 2003), h.73.

- 2) Mencoba menerapkan berbagai model pembelajaran yang relevan untuk pembelajaran di kelas maupun kegiatan praktikum.
- 3) Guru perlu dirangsang untuk membangun sikap positif terhadap belajar, yang bermula pada peningkatan kualitas proses dan hasil belajar murid. Untuk itu perlu diterapkan berbagai diskursus akademis antar guru dalam menggali, mengkaji dan memanfaatkan berbagai temuan penelitian dan hasil kajian konseptual untuk meningkatkan kualitas pembelajaran. Dengan cara itu guru secara perseorangan dan kelompok akan selalu didorong dan ditantang untuk selalu berusaha tampil beda dan unggul.
- 4) Komunitas guru yang penuh dengan diskursus akademis dan profesional dengan nuansa kesejawatan yang berorientasi pada peningkatan kinerja yang unggul tersebut akan memiliki dampak ganda. Di satu sisi komitmen dan kompetensi guru akan selalu terjaga dan terpelihara.

Jadi peningkatan mutu pendidikan adalah suatu konteks pendidikan yang berada dengan organisasi sifatnya yang intangible, pendidikan mengharapkan hasil atau produk bukan semata-mata keluaran secara kuantitatif, akan tetapi outcome atau hasil yaitu lulusan yang bermanfaat di lingkungan sesuai proses yang dilakukan. Output pendidikan merupakan fokus dari ikhtiar pendidikan, dan input menjadi masukan yang penting bagi output, tetapi yang jauh lebih penting adalah bagaimana mendayagunakan input sekolah tersebut yang terkait dengan individu-individu dan sumber-sumber lain yang ada di sekolah. Hal ini

menjelaskan kedudukan komponen-komponen tersebut bahwa output memiliki tingkat kepentingan tertinggi. Proses memiliki tingkat kepentingan satu tingkat lebih rendah dari output dan input memiliki kepentingan dua tingkat lebih rendah dari output.²⁴

Dengan demikian dapat dipahami bahwa peningkatan mutu pendidikan tidak terlepas dari kualitas sumber daya manusia yang dimiliki. Oleh sebab itu Lembaga Pendidikan juga harus mampu memenuhi kebutuhan sumber daya manusia baik jumlah maupun kualitas dengan meningkatkan sumber daya pendidikan untuk memasok kebutuhan sumber daya manusia sesuai dengan permintaan dan meningkatkan proses pendidikan setempat dengan mengembangkan unsur-unsur pokok dan penunjang yang diperlukan. Peningkatan kualitas pembelajaran perlu menggunakan strategi-strategi yang dapat diterapkan pada masing-masing lembaga dengan memperhatikan karakteristik lembaga. Dengan sumber daya manusia yang berkualitas, diharapkan lembaga pendidikan akan menjadi lembaga yang mampu menghadapi tantangan masa depan dengan efektif.

C. Penerapan Fungsi-Fungsi Manajemen dalam Meningkatkan Mutu Pendidikan

Lembaga pendidikan merupakan suatu lembaga yang senantiasa diperlukan oleh masyarakat sepanjang masa, namun tidak semua lembaga pendidikan diminati masyarakat, ada beberapa lembaga pendidikan yang semakin tahun semakin menurun baik jumlah siswa maupun kualitasnya sampai akhirnya ditutup,

²⁴Aan Komariah dan Cepi Triatna, *Visionari leadership Menuju sekolah Efektif* (Jakarta: Bumi Aksara, 2005), h.2.

sebaliknya tidak sedikit lembaga pendidikan yang semakin tahun semakin eksis dan semakin maju.

Lembaga pendidikan yang selalu diminati masyarakat yaitu lembaga pendidikan yang baik dalam pengelolaan sumber daya yang ada, akuntabel, berkualitas, mampu bersaing dengan lembaga lain dan dapat mengantarkan anak didiknya ke jenjang pendidikan yang lebih tinggi ataupun dunia kerja dengan bekal ilmu pengetahuan dan teknologi serta keterampilan teknis yang sangat diperlukan oleh dunia usaha dan industri, lembaga seperti inilah kita namakan lembaga pendidikan yang baik dan bermutu.

Bagaimana menciptakan lembaga pendidikan baik dan bermutu? Untuk menjawab pertanyaan itu maka langkah pertama yang harus dilakukan seorang kepala sekolah/pengelola lembaga pendidikan yaitu senantiasa memperhatikan dan mengidentifikasi keinginan-keinginan dari pihak-pihak yang terkait antara lain:

1. Pemerintah, keinginan pemerintah yaitu kepatuhan seorang pengelola lembaga pendidikan terhadap semua peraturan-peraturan yang berlaku.
2. Siswa dan orang tua, keinginannya mendapat pelayanan yang baik dengan hasil tamatan yang berkualitas, berbudi luhur, terampi dan bertanggung jawab.
3. Komunikasi, memerlukan lingkungan kerja yang sejuk, nyaman dan kondusif untuk mengembangkan diri.

4. Guru dan karyawan, membutuhkan kesejahteraan yang baik, jaminan kesehatan dan keselamatan.
5. Investor, mengharapkan reputasi yang baik.
6. Institusi lain, membutuhkan tenaga kerja yang siap pakai.²⁵

Selain memperhatikan dan mengidentifikasi keinginan pihak-pihak terkait tersebut untuk mengelolah lembaga pendidikan diperlukan sistem manajemen yang baik dan yang dapat dipertanggung jawabkan. Salah satu sistem manajemen yang baik tersebut adalah fungsi-fungsi manajemen. Fungsi-fungsi manajemen yaitu perencanaan, pengorganisasian, pengarahan dan pengendalian.

a. Perencanaan

Perencanaan adalah proses penentuan tujuan dan pedoman pelaksanaan, dengan memilih yang lebih terbaik dari alternatif-alternatif yang ada. Harold Koontz dan Cyril O'Donnel mengatakan perencanaan adalah fungsi seorang manajer yang berhubungan dengan memilih tujuan-tujuan, kebijaksanaan-kebijaksanaan, prosedur-prosedur, dan program-program dari alternatif-alternatif yang ada.

b. Pengorganisasian

Pengorganisasian adalah suatu proses penentuan, pengelompokan, dan pengaturan bermacam-macam aktivitas yang diperlukan untuk mencapai tujuan. Menempatkan orang-orang pada setiap aktivitas ini, menyediakan alat-alat yang diperlukan, menetapkan wewenang yang secara relatif didelegasikan kepada setiap individu yang akan melakukan aktifitas-aktifitas tersebut. Pengorganisasian

²⁵Rahayu Windarto, *Modul Pelatihan* (Yogyakarta: PPPGK,2006), h.17.

adalah tindakan mengusahakan hubungan-hubungan kelakuan yang efektif antara orang-orang, sehingga mereka dapat bekerja sama secara efisien, dan dengan demikian memperoleh kepuasan pribadi dalam hal melaksanakan tugas-tugas tertentu dalam kondisi lingkungan tertentu guna mencapai tujuan atau sasaran tertentu.

c. Pengarahan

Pengarahan adalah mengarahkan semua bawahan, agar mau bekerja sama dan bekerja efektif untuk mencapai tujuan. Pengarahan adalah membuat semua anggota kelompok agar mau bekerja sama dan bekerja secara ikhlas serta bergairah untuk mencapai tujuan sesuai dengan perencanaan dan usaha-usaha pengorganisasian.

d. Pengendalian

Pengendalian adalah proses pengaturan berbagai faktor dalam suatu perusahaan agar sesuai dengan ketetapan-ketetapan dalam rencana. Pengendalian adalah pengukuran dan perbaikan terhadap pelaksanaan kerja bawahan, agar rencana-rencana yang telah dibuat untuk mencapai tujuan-tujuan dapat terlaksanakan.²⁶

Dengan penerapan fungsi-fungsi manajemen secara baik dan benar serta konsisten, maka akan meningkatkan mutu pendidikan baik lulusan maupun mutu layanan pendidikan pada masyarakat.

²⁶Agus Wibowo, *Manajemen Pendidikan Karakter di Sekolah* (Yogyakarta: Pustaka Pelajar, 2013), h. 33.

BAB III

METODOLOGI PENELITIAN

A. Jenis Penelitian dan Lokasi Penelitian

1. Jenis Penelitian

Metode berasal dari bahasa Yunani “*Methodos*” yang artinya jalan atau cara. Ahmad Maulana dalam Lexy J. Moleong mengemukakan bahwa cara yang teratur dan sistematis untuk pelaksanaan sesuatu atau cara kerja. Jadi metode penelitian yaitu suatu cara kerja yang teratur dan berpikir dengan baik guna memahami obyek yang menjadi sasaran penelitian.

Penelitian ini termasuk jenis penelitian kualitatif. Disebut penelitian kualitatif, karena sumber data utama penelitian ini adalah berupa kata-kata dan tindakan dari orang-orang yang diamati atau diwawancarai.¹

2. Lokasi Penelitian

Sesuai dengan judul penelitian, maka penelitian ini berlokasi di SDN 30 Sumpang Bitu Kabupaten Pangkep.

B. Pendekatan Penelitian

Ditinjau dari jenis datanya dalam penelitian ini penulis menggunakan pendekatan kualitatif. Adapun yang dimaksud yaitu untuk mengetahui atau menggambarkan kenyataan atau kejadian yang diteliti dengan cara

¹Lexy J. Moleong, *Metode Penelitian Kualitatif* (Bandung: Remaja Rosdakarya, 1999), hal. 112.

mendeskripsikan dalam bentuk kata-kata dan bahasa kepada suatu konteks khusus yang alamiah dan dengan memanfaatkan berbagai metode ilmiah.²

C. *Sumber Data*

Sumber data merupakan hal yang paling urgen dalam proses penelitian, disebabkan sumber data adalah suatu komponen utama yang menjadikan sebagai sumber informasi sehingga dapat menggambarkan hasil dari suatu penelitian. penentuan sampel sebagai sumber data dalam penelitian ini ditentukan dengan teknik *purposive sampling*, yakni teknik pengambilan sampel sumber data dengan pertimbangan tertentu. pertimbangan tertentu yang dimaksud, misalnya orang tersebut dianggap paling tahu tentang sesuatu yang diharapkan oleh peneliti.³ Adapun sampel yang digunakan sebagai sumber data dalam penelitian ini antara lain:

1. Kepala Sekolah

Kepala sekolah adalah nahkoda yang berperan penting dalam menemukan arah keberhasilan sebuah lembaga pendidikan. kepemimpinan seorang kepala sekolah dengan integritas tinggi turut mempengaruhi semua komponen yang ada dalam lingkup pendidikan termasuk dalam proses pembelajaran dan pelaksanaan kurikulum. Pemilihan kepala sekolah sebagai sumber data dengan pertimbangan bahwa yang bersangkutan merupakan pengawas internal yang selalu memonitoring setiap aktivitas yang ada di lingkup SDN 30 Sumpang Bitu.

²Maleong, *Metode Penelitian Kualitatif* (Bandung: PT. Remaja Rosdakarya, 2006), h.12.

³Sugiyono, *Memahami Penelitian Kualitatif*, h.53.

2. Guru

Guru adalah informasi utama sebagai sumber data dalam penelitian ini dengan pertimbangan bahwa guru merupakan figure sentral selaku eksekutor dalam proses pembelajaran di sekolah. Guru yang dimaksud penulis sebagai sumber data dalam penelitian ini adalah guru yang ada di lingkungan SDN 30 Sumpang Bitu.

3. Peserta Didik

Peserta didik adalah komponen penting dalam proses pendidikan dan sekaligus menjadi sasaran utama terkait penyelenggaraan pendidikan. Eksistensi peserta didik merupakan bagian yang tidak terpisahkan dalam kegiatan pembelajaran di setiap jenjang pendidikan mulai dari tingkat dasar, tingkat menengah sampai tingkat perguruan tinggi. Bahkan keberhasilan sebuah institusi pendidikan hanya dapat dilihat dari *output* peserta didik yang memiliki kualitas secara akademik serta mampu memberikan kontribusi dalam kehidupan masyarakat. Pemilihan peserta didik sebagai sumber data dengan pertimbangan bahwa yang bersangkutan merupakan objek yang akan dinilai sebagai tolak ukur dari tingkat pengetahuan ilmu manajemen kepala sekolah dan penerapannya.

D. Metode Pengumpulan Data

1. Observasi

Secara umum observasi merupakan suatu teknik atau cara mengumpulkan data dengan mengadakan pengamatan terhadap suatu kegiatan. Teknik observasi

adalah pengamatan yang dilakukan secara sengaja, sistematis mengenai fenomena sosial dengan gejala-gejala psikis yang kemudian dilakukan pencatatan.⁴

Metode ini bermanfaat untuk memperoleh data dengan mengadakan pengamatan selama beberapa waktu tanpa mempengaruhi fenomena yang diobservasi, dengan mencatat, merekam, memotret fenomena guna penemuan data analisis.

2. Wawancara (*interview*)

Wawancara adalah suatu cara pengumpulan data yang digunakan untuk memperoleh informasi langsung dari sumbernya. Wawancara dapat dipandang sebagai metode pengumpulan data dengan jalan tanya jawab sepihak yang dikerjakan secara sistematis dan berdasarkan kepada tujuan penelitian. Pada umumnya dua orang atau lebih, hadir secara fisik dalam proses tanya jawab.⁵

Dalam hal ini responden yang dipilih adalah para pengelola lembaga pendidikan yang bersangkutan meliputi: kepala sekolah. Karena mereka dianggap memiliki pengetahuan dan mendalami situasi serta lebih mengetahui informasi yang diperlukan.

3. Dokumentasi

Dokumentasi adalah metode yang digunakan untuk memperoleh data langsung dari tempat penelitian meliputi buku yang relevan, peraturan-peraturan,

⁴Joko Subagyo, *Metode Penelitian Dalam Teori Dan Praktek* (Jakarta: Rineka Cipta, 1991), hal. 63.

⁵Winarno Surahmad, *Pengantar Penelitian Ilmiah Metode dan Teknik* (Bandung: Tarsito 2008), hal. 193.

laporan kegiatan, foto-foto, film dokumen, dan data yang relevan dengan penelitian.⁶

E. Instrumen Penelitian

Pada umumnya instrument penelitian dapat dipahami sebagai alat ukur yang digunakan untuk mengumpulkan data dalam proses penelitian. Adapun instrument penelitian yang digunakan dalam penelitian ini meliputi:

1. Peneliti

Penempatan peneliti sebagai instrument penelitian utama mengingat arah penelitian ini dilakukan untuk mengeksplorasi obyek yang diteliti pada lingkup sosial, tepatnya lingkungan sekolah/pendidikan. kedudukan peneliti sebagai humas instrument berfungsi menetapkan focus penelitian, memilih informasi sebagai sumber data, melakukan pengumpulan data, menilai kualitas data, analisis data, menafsirkan data dan membuat kesimpulan. Sehingga dapat dipahami bahwa keberhasilan sebuah penelitian, khususnya penelitian kualitatif bergantung pada peneliti itu sendiri, karena peneliti adalah instrument kunci dalam proses penelitian.

2. Pedoman observasi

Pedoman observasi adalah daftar pernyataan yang digunakan oleh peneliti untuk mengamati fakta-fakta, gejala, maupun tingkah laku yang muncul pada obyek penelitian. Pedoman observasi merupakan lembar yang berisi item-item yang digunakan dalam melaksanakan pengamatan kegiatan selama proses observasi dilapangan.

⁶Suharsimin Arikunto, *Prosedur Penelitian* (Jakarta: Rineka Cipta, 2006), h.234.

3. Pedoman wawancara

Pedoman wawancara adalah daftar pertanyaan yang digunakan sebagai acuan untuk menggali informasi dengan melakukan wawancara terkait pokok persoalan yang diteliti pada obyek penelitian dan dapat memberikan hasil yang diharapkan peneliti dalam proses penelitian. Pedoman wawancara berisi item-item pertanyaan wawancara kepada guru dan siswa yang digunakan untuk mengetahui pendapat mereka terhadap penerapan ilmu manajemen kepala sekolah.⁷

F. *Teknik Pengelolaan dan Analisis Data*

1. Teknik Pengolahan data

Teknik pengelolaan data dalam penelitian kualitatif secara umum dimulai sejak pengumpulan data, reduksi data, penyajian data, dan penarikan kesimpulan atau verifikasi. Adapun penjelasannya adalah sebagai berikut:

a. Pengumpulan data

Pada tahap ini kegiatan analisis data, selama pengumpulan data dapat dimulai setelah peneliti memahami fenomena sosial yang sedang diteliti dan setelah mengumpulkan multi sumber bukti, membangun rangkaian bukti dan klarifikasi dengan informan tentang draf kasar dan laporan dari penelitian.

b. Reduksi data

Reduksi data diartikan sebagai proses pemilihan pemusatan perhatian pada penyederhanaan, pengabstrakan, transformasi data kasar yang muncul dari catatan di lapangan. Dalam proses reduksi data, peneliti melakukan pemilihan terhadap

⁷Sugiyono, Metode Penelitian Pendidikan: Pendekatan, Kualitatif, dan R&D, h.302.

data yang hendak dikode, mana yang dibuang dan mana yang merupakan ringkasan dan cerita-cerita apa yang sedang berkembang.

c. Penyajian data

Yang dimaksud penyajian data adalah menyajikan sekumpulan informasi yang tersusun yang memberi kemungkinan adanya penarikan kesimpulan dan pengambilan tindakan.

d. Menarik Kesimpulan/Verifikasi

Menarik kesimpulan penelitian selalu mendasarkan diri atas semua data yang diperoleh dalam kegiatan penelitian. Dengan kata lain, penarik kesimpulan harus didasarkan atas data, bukan atas angan-angan/keinginan peneliti.

2. Analisis Data

Metode analisis data adalah proses pelacakan dan pengaturan secara sistematis transkrip wawancara, catatan lapangan dan bahan-bahan tersebut agar dapat dipresentasikan secara keseluruhan kepada orang lain.⁸

Berdasarkan data kualitatif yang diperoleh, teknik analisis data yang digunakan adalah deskriptif yaitu teknik yang menggambarkan data dengan kata-kata atau kalimat yang dipisah-pisahkan menurut kategori untuk memperoleh kesimpulan. Pada pelaksanaannya, analisis data bersifat terbuka. Dikatakan terbuka karena terbuka bagi perubahan, perbaikan dan penyempurnaan berdasarkan data yang baru masuk.

⁸Arifin Imron, *Penelitian Kualitatif dalam Ilmu-Ilmu Sosial dan Keagamaan* (Malang: kalimasahada, 2007), h.84.

G. Pengujian Keabsahan Data

Untuk menguji keabsahan data yang telah dikumpulkan, peneliti menggunakan tiga teknik pemeriksaan Triangulasi.

Pemeriksaan keabsahan data yang memanfaatkan sesuatu yang lain di luar data untuk keperluan pengecekan atau sebagai pembanding terhadap data tersebut. Triangulasi dalam dalam penguji kreabilitas ini diartikan sebagai data dari berbagai sumber, dengan cara, dan berbagai waktu. Dengan demikian terdapat triangulasi sumber, teknik dan waktu.⁹

Dan di sini peneliti memilih triangulasi sumber dimana Triangulasi ini juga disebut sebagai teknik penguji yang memanfaatkan penggunaan sumber yaitu membandingkan dan mengecek terhadap data yang diperoleh dengan cara membandingkan apa yang dikatakan orang di depan umum dengan apa yang dikatakan secara pribadi, membandingkan hasil wawancara dengan isi suatu dokumen yang saling berkaitan , mengadakan perbandingan dengan banyak pihak untuk mencapai pemahaman tentang suatu atau berbagai hal.¹⁰

⁹<http://ayudewiazizatunn.blogspot.com/2015/05/teknik-keabsahan-data>

¹⁰<https://yanti164.wordpress.com/2013/1/17/teknik-pemeriksaan-keabsahan-data>

BAB IV
PENERAPAN FUNGSI-FUNGSI MANAJEMEN DALAM MENINGKATKAN
MUTU PENDIDIKAN DI SDN 30 SUMPANG BITA KABUPATEN
PANGKEP

A. *Gambaran Umum Lokasi Penelitian*

1. Profil Sekolah

SDN 30 Sumpang Bitu merupakan salah satu sekolah negeri yang berada di Kabupaten Pangkep. SDN 30 Sumpang Bitu mulai dibangun pada tahun 1982 dan mulai di operasikan atau digunakan pada tahun 1982. SDN 30 Sumpang Bitu berlokasi di jl. Poros Balocci, kel. Balocci Baru, kec. Balocci kab. Pangkep. SDN 30 Sumpang Bitu Kabupaten pangkep ini telah dipimpin oleh 5 kepala sekolah yang diantaranya adalah Nurhaidah, Sangkala, Hj. Rimang Amal, A.Ma.pd, Hj. St Nur Alam, S.Pd, dan kepala sekolah yang terakhir adalah bapak Abdul Rahman, S.Pd. selaku kepala sekolah saat ini. sekolah ini telah direhab sebanyak 3 kali. rehab pertama pada tahun 1997, rehab yang kedua pada tahun 2002 dan direhab kembali pada tahun 2015. SDN 30 Sumpang Bitu Kabupaten Pangkep ini memiliki luas tanah 7.796 M². SDN 30 Sumpang Bitu Kabupaten Pangkep memiliki tingkat akreditasi B. Adapun indentitas SDN 30 Sumpang Bitu antara lain memiliki operator sekolah atas nama Hajerah, S. Pd. email- sdn30sumpangbita@gmail.com.¹

¹Dokumen SDN 30 Sumpang Bitu Kabupaten Pangkep, 24 Juli 2017, 10.00 WIB.

2. Visi dan Misi SDN 30 Sumpang Bitu Kabupaten Pangkep

Tujuan sekolah sebagai lembaga pendidikan tercermin dari visi dan misi yang akan diwujudkan oleh sekolah tersebut sejauh mana implementasi visi dan misi tersebut akan menjadi konsep strategis dalam mengembangkan kualitas kerja sekolah. Visi SDN 30 Sumpang Bitu adalah “Menjadikan sekolah sebagai mitra terpercaya pada masyarakat dalam rangka mewujudkan generasi yang cerdas, beriman dan bertakwa kepada Tuhan yang Maha Esa serta peduli lingkungan” visi ini mendorong segenap civitas sekolah SDN 30 Sumpang Bitu Kabupaten Pangkep agar dapat mewujudkannya di setiap saat dan berkelanjutan dalam mencapai tujuan sekolah. Untuk mencapai visi tersebut, perlu dilakukan suatu misi untuk mencapai visi dari sekolah tersebut. Berikut ini misi yang dirumuskan berdasarkan visi di atas.

Misi:

- a. Pengelolaan pembelajaran yang kreatif, aktif dan menyenangkan dalam suasana religious.
- b. Menerangkan manajemen pendidikan yang professional dan mandiri.
- c. Mengembangkan pengetahuan di bidang ilmu pengetahuan dan teknologi, bahasa, olahraga dan seni budaya sesuai dengan bakat, minat dan potensi peserta didik dengan menciptakan proses pembelajaran yang bermutu berdasarkan PAKEM.
- d. Menjalin kerjasama yang harmonis antara wargasekolah dan masyarakat dalam menjaga kerusakan lingkungan, kelestarian lingkungan dan pencemaran.

3. Struktur Organisasi

Pembagian tugas dan wewenang juga perlu adanya kerjasama yang harmonis antar guru agar mencapai tujuan yang telah ditetapkan. Struktur organisasi SDN 30 Sumpang Bitu dimaksudkan agar pembagian tugas dan wewenangnya merata dan terhindar dari kekacauan.

Adapun gambaran struktur SDN 30 Sumpang Bitu adalah sebagai berikut.

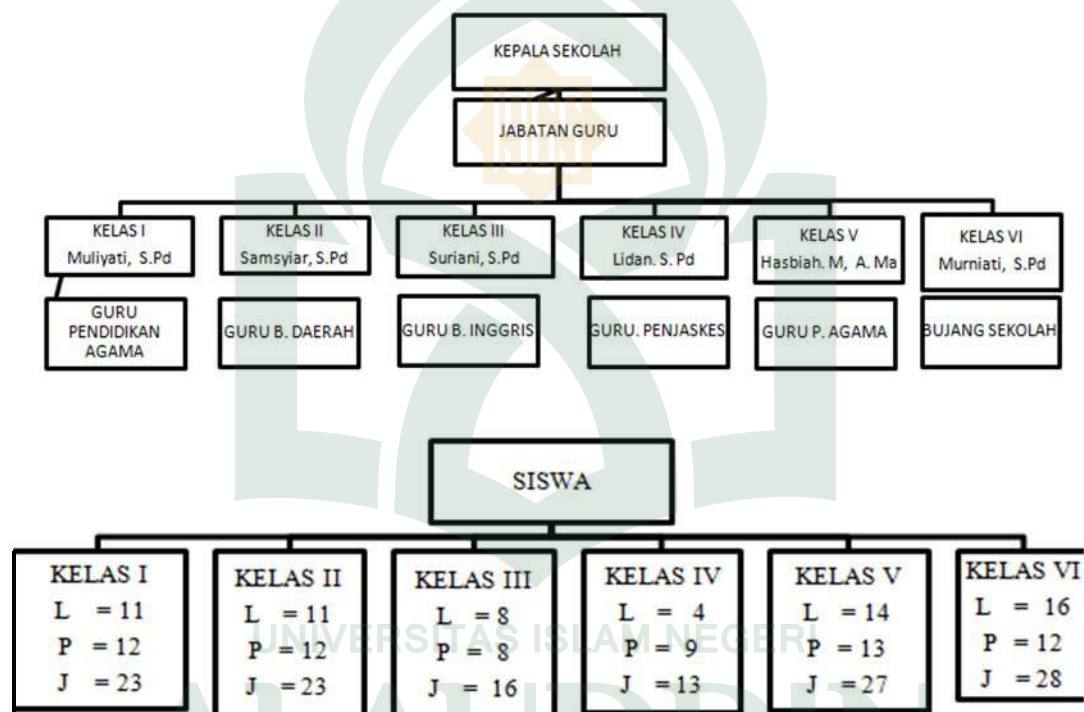

Sumber data: Dokumentasi SDN 30 Sumpang Bitu Kabupaten Pangkep

Untuk dapat melaksanakan proses pembelajaran dengan baik, maka keadaan pendidik dan peserta didik perlu diketahui. Adapun keadaan pendidik dan peserta didik di SDN 30 Sumpang Bitu Kabupaten Pangkep adalah sebagai berikut:

a. Pendidik dan Tenaga Kependidikan

Guru yang sering juga disebut tenaga pendidik, merupakan salah satu unsur dalam dunia pendidikan yang sangat berperan penting dalam memberikan bimbingan kepada siswa khususnya di SDN 30 Sumpang Bitu Kabupaten Pangkep, diharapkan dapat memberikan perhatian dan bimbingan secara professional dengan menggunakan metode yang tepat agar tercipta suasana yang kondusif dalam proses belajar mengajar.

keadaan tenaga pendidik dan tenaga kependidikan pada SDN 30 Sumpang Bitu Kabupaten Pangkep ini berjumlah 11 orang yaitu 7 orang PNS dan 4 orang Honorer dengan latar belakang yang berbeda-beda, serta tugas dan tanggung jawab yang berbeda-beda pula. Tetapi hal itu tidak mengurangi semangat kerja para guru dalam menjalankan tugas dan tanggung jawabnya masing-masing namun justru dengan perbedaan itu dapat membantu antar sesamanya.²

SDN 30 Sumpang Bitu Kabupaten Pangkep memiliki tenaga pendidik dan tenaga kependidikan yang terdiri dari kepala sekolah sebagai pimpinan SDN 30 Sumpang Bitu Kabupaten Pangkep. Kemudian jumlah guru yaitu sebanyak 9 orang, penjaga perpustakaan 1 orang dan penjaga sekolah 1 orang. Adapun keadaan pendidik dan tenaga kependidikan yang dapat dilihat dalam tabel berikut:

Tabel 4.1
Keadaan Pendidik dan Tenaga Kependidikan

No	Nama Guru	L/P	Status	Mengajar di Kelas	Jabatan
1	ABDUL RAHMAN, S.Pd	L	PNS	-	KEPALA SEKOLAH
2	ST. SUMARNI, A. Ma	P	PNS	I-VI	GURU
3	SURIANI, S.Pd	P	PNS	III	GURU

²Dokumen SDN 30 Sumpang Bitu Kabupaten Pangkep, 25 juli 2017, 10:25 WIB

4	LIDAN, S.Pd	P	PNS	IV	GURU
5	MURNIATI, S. Pd	P	PNS	I	GURU
6	SYAMSIAR, S.Pd	P	PNS	II	GURU
7	HASBIAH.M,A.Ma	P	PNS	VI	GURU
8	HAJERAH, S.Pd	P	HONORER	V	GURU
9	MUH. SYAHRIR AKRAM, S.Pd	L	HONORER	I-VI	GURU
10	REZKA ANGRAENI. S	P	HONORER	-	PENGAWAS PERPUS
11	ISMAYANTI SAID, S.Pd	P	HONORER	I-VI	GURU
12	HAMZAH	L	PNS	-	BUJANG SEKOLAH

Sumber data : Dokumentasi SDN 30 Sumpang Bitu Kabupaten Pangkep

b. Peserta Didik

Dalam dunia pendidikan formal, siswa merupakan objek atau sasaran yang utama untuk dididik, siswa merupakan salah satu komponen dasar dalam suatu lembaga pendidikan.

secara kuantitatif jumlah keseluruhan siswa-siswi SDN 30 Sumpang Bitu Kabupaten Pangkep berjumlah 129 orang, yang terdiri dari 64 siswa dan 65 siswi. kelas 1 berjumlah 23 orang yang terdiri dari 11 siswa dan 12 siswi, kelas II berjumlah 23 orang yang terdiri dari 11 siswa dan 12 siswi, kelas III berjumlah 16 orang yang terdiri dari 8 siswa dan 8 siswi, kelas IV berjumlah 13 orang yang terdiri dari 4 siswa dan 9 siswi, kelas V berjumlah 27 orang yang terdiri dari 14 siswa dan 13 siswi dan kelas VI berjumlah 28 orang yang terdiri dari 16 siswa dan 12 siswi.³

Tabel 4.2

Keadaan peserta didik tahun ajaran 2016/2017

NO	Kelas	Siswa		Jumlah
		L	P	
1	KELAS I	11	12	23
2	KELAS II	11	12	23

³Dokumen SDN 30 Sumpang Bitu Kabupaten Pangkep, 25 juli 2017.

3	KELAS III	8	7	15
4	KELAS IV	4	9	13
5	KELAS V	14	12	26
6	KELAS VI	16	12	28
JUMLAH		64	65	129

Sumber data: Dokumentasi SDN 30 Sumpang Bitu Kabupaten Pangkep

5. Keadaan Sarana dan Prasarana

Pada bagian ini penulis akan menggambarkan bagaimana keadaan sarana dan prasarana yang ada di SDN 30 Sumpang Bitu Kabupaten Pangkep. Karena sebagaimana telah diketahui bahwa hal yang sangat menunjang dalam proses pembelajaran adalah sarana dan prasarana sekolah. Adapun keadaan sarana dan prasarana SDN 30 Sumpang Bitu Kabupaten Pangkep dapat dilihat pada tabel berikut:

Tabel 4.3

Keadaan Sarana dan Prasarana SDN 30 Sumpang Bitu Kabupaten Pangkep

No	Jenis Sarana dan Prasarana	Jumlah	Keterangan
1	Bangunan Sekolah	1	Terpakai
2	Ruang Kelas	6	Terpakai
3	Perpustakaan	1	Terpakai
4	Kantor	1	Terpakai
5	Ruang Guru	1	Terpakai
6	Lapangan	1	Terpakai
7	UKS	1	Terpakai
8	WC (Guru dan Siswa)	2	Terpakai
9	Kantin	1	Terpakai

Sumber Data: Dokumentasi SDN 30 Sumpang Bitu Kabupaten Pangkep

Berdasarkan tabel di atas, penulis dapat mendeskripsikan gambaran keadaan sarana dan prasarana yang ada di SDN 30 Sumpang Bitu Kabupaten Pangkep ini adalah memiliki 1 unit gedung sekolah, 11 ruang kelas, 1 unit gedung perpustakaan, 1 gedung kantor, 1 ruang UKS, 2 WC khusus guru dan siswa dan 1 kantin. Jadi secara keseluruhan jumlah sarana dan prasarana yang ada di SDN 30 Sumpang Bitu Kabupaten pangkep ini adalah sebanyak 15 ruang.⁴

Berdasarkan gambaran keadaan sarana dan prasarana di SDN 30 Sumpang Bitu Kabupaten pangkep di atas maka penulis menyimpulkan bahwa sarana dan prasarana yang ada di SDN 30 Sumpang Bitu Kabupaten pangkep sudah cukup memadai dalam hal penunjang proses pembelajaran untuk ukuran lembaga pendidikan sekolah dasar. karena sudah memenuhi persyaratan sesuai dengan ketentuan standar nasional pendidikan namun sekolah tersebut masih perlu penambahan sarana dan prasarana seperti musollah, laboratorium dan alat serta media pembelajaran berupa LCD, alat peraga dan lain-lain sehingga lebih meningkatkan kualitas proses pembelajaran yang ada di SDN 30 Sumpang Bitu Kabupaten pangkep tersebut.⁵

B. Penerapan Fungsi-Fungsi Manajemen di SDN 30 Sumpang Bitu Kabupaten Pangkep

Fungsi-fungsi manajemen diterapkan berdasarkan tahapan-tahapan di dalam proses manajemen antara lain adalah perencanaan, pengorganisasian, pelaksanaan dan pengawasan. Hal tersebut sesuai dengan apa yang terjadi pada sekolah SDN 30 Sumpang Bitu Kabupaten Pangkep. Pada tahapan-tahapan tersebut sekolah SDN 30

⁴Dokumentasi, SDN 30 Sumpang Bitu Kabupaten pangkep, 25 Juli 2017.

⁵Dokumentasi, SDN 30 Sumpang Bitu Kabupaten pangkep, 25 Juli 2017.

Sumpang Bitu Kabupaten Pangkep dalam prosesnya membagi tahapan tahapan tersebut berdasarkan kondisi sekolah.

Sebagaimana yang dijelaskan oleh kepala sekolah SDN 30 Sumpang Bitu Kabupaten Pangkep mengenai fungsi-fungsi manajemen bahwa dalam penerapan fungsi-fungsi manajemen haruslah sesuai dengan proses manajemen itu sendiri yaitu *Planning, organizing, actuating dan controlling*.⁶

a. *Planning* (perencanaan)

Program jangka panjang, menengah dan pendek SDN 30 Sumpang Bitu Kabupaten Pangkep merupakan perencanaan strategi sekolah ini sebagaimana dijelaskan oleh kepala sekolah SDN 30 Sumpang Bitu Kabupaten Pangkep bahwa:

“program jangka **panjang**, akan menjadikan lulusan siswa siswi yang bertaqwa terhadap Tuhan yang Maha Esa serta taat melaksanakan ajaran agamanya, menciptakan sekolah yang tidak hanya berfungsi sebagai tempat belajar tetapi berfungsi sebagai tempat wisata yang indah, hijau, bersih dan sehat dan pencapaian hasil dari ujian akhir disetiap mata pelajaran dengan predikat 7,0 dan nilai rata-rata 8,5. Kemudian menjadikan SDN 30 Sumpang Bitu Kabupaten Pangkep sebagai sekolah model di kabupaten pangkep dan juga kesejahteraan guru tidak hanya bersumber pada APBS akan tetapi bersumber dari kegiatan-kegiatan yang produktif yang dicanangkan oleh sekolah yang sesuai dengan aturan sekolah. Sedangkan jangka **menengah** yaitu akan menjadikan lulusan siswa siswi yang bertaqwa terhadap Tuhan yang Maha Esa serta taat melaksanakan ajaran agamanya dan pencapaian hasil dari ujian akhir disetiap mata pelajaran dengan predikat 5,50 dan nilai rata-rata 6,0. dan proses klasifikasi akademik. Kemudian program jangka **pendek** adalah seperti biasanya siswa siswi dituntut untuk bertaqwa terhadap Tuhan yang Maha Esa dan melaksanakan ajaran agamanya. Serta menjadikan siswa siswi nyaman di lingkungan sekolah”.⁷

⁶Abdul Rahman, S.Pd., Kepala Sekolah SDN 30 Sumpang Bitu Kabupaten Pangkep, Wawancara, Pada Hari Senin, 25 Juli 2017 Pukul 09.00 WIB.

⁷Abdul Rahman, S.Pd., Kepala Sekolah SDN 30 Sumpang Bitu Kabupaten Pangkep, Wawancara, Pada Hari Senin 25 Juli 2017 Pukul 09.00 WIB.

Selain hasil wawancara dari kepala sekolah, pendapat guru juga mendukung penjelasan sebelumnya bahwa:

“Program utama sekolah yang ingin dicapai yakni meningkatkan kualitas peserta didik dalam bidang ilmu agama seperti bertakwa kepada tuhan yang maha esa dan mengamalkan nilai-nilai akhlakul karimah kemudian menguasai ilmu pengetahuan dan teknologi agar siswa dapat berinteraksi di dalam maupun di luar lingkungan sekolah”.⁸

Sejalan dengan penjelasan yang dipaparkan oleh ibu Hajerah beliau juga mengatakan bahwa:

“Meski saya berbeda keyakinan dengan semua guru dan siswa di sekolah ini tetapi saya selalu menghormati dan mengajarkan kepada anak-anak tentang menjunjung tinggi nilai akhlak dan moral sesuai dengan visi misi serta tujuan sekolah yaitu bertakwa kepada Tuhan yang Maha Esa dan meningkatkan kualitas dan kemampuan siswa dalam bidang ilmu pengetahuan umum”.⁹

RENCANA PEMENUHAN SNP SD NEGERI 30 SUMPANG BITA						
Tabel Analisis Kondisi Mutu Pendidikan Di Satuan Pendidikan						
STAN DAR	PERMASALAHAN	PROGRAM	KEGIATAN	VOLUME	KEBUTUHAN BIAYA	SUMBER DANA
SKL	Kurangnya pengetahuan dan kesadaran serta biaya yang digunakan dalam memunculkan ide - ide kreatif.	Melaksanakan satu kegiatan praktek seni dan keterampilan	Membuat kerajinan tangan dari bahan bekas untuk kelas atas yaitu kelas 4,5, dan 6 dan praktek seni.	1 x Seminggu	1 juta / semester	Dana BOS dan orang tua siswa
Isi	Sikap sosial yang rendah karena pengaruh lingkungan dan perkembangan teknologi	Memberikan ceramah/pengarahan Kepada siswa	Mengundang tokoh agama untuk memberikan ceramah agama.	1 x Sebulan	1.800.000 / semester	Dana BOS
Proses	Siswa kurang berminat mencari tahu sendiri pengetahuan hanya mengharapkan informasi dari guru.	Membudayakan siswa membaca	Menjadwalkan setiap kelas mengunjungi perpustakaan secara bergantian.	2 x seminggu	500.000 / semester	Dana BOS
Penilaian	Pengetahuan dan keterampilan guru dalam memberikan penilaian secara	Sosialisasi penilaian otentik kepada guru	Pertemuan KK6 di sekolah	1 x seminggu	3 juta / semester	Dana BOS

⁸Hajerah, S.Pd., Guru Kelas V SDN 30 Sumpang Bita Kabupaten Pangkep, Wawancara, Pada Hari Rabu, 27 Juli 2017.

⁹Lidan, S.Pd., Guru Kelas IV SDN 30 Sumpang Bita Kabupaten Pangkep, Wawancara, Pada Hari Rabu, 27 Juli 2017.

PTK	Sekolah tidak memiliki guru keterampilan yang handal	Menghadirkan guru seni yang handal	Praktek ekstra kurikuler seni tari	1 x seminggu	1.800.000 / semester	Dana BOS
Sarpas	Kurangnya sarana dan prasarana dibidang seni dan keterampilan	Memasukkan proposal pembelian sarana dan prasarana di bidang seni	Melengkapi alat - alat seni	1 x 6 bulan	3 juta / semester	Dana BOS
Pengelolaan	Belum ada kegiatan seni dan keterampilan yang dilaksanakan di sekolah.	Melaksanakan satu kegiatan praktek seni dan keterampilan	Membuat kerajinan tangan dari bahan bekas untuk kelas atas yaitu kelas 4,5, dan 6 dan praktek seni.	1 x Seminggu	1 juta / semester	Dana BOS dan orang tua siswa
Pembiayaan	Sekolah ingin melakukan kegiatan ekstrakurikuler seni dan keterampilan secara maksimal namun sekolah tidak mampu membiayainya.	Melaksanakan satu kegiatan praktek seni dan keterampilan	Membuat kerajinan tangan dari bahan bekas untuk kelas atas yaitu kelas 4,5, dan 6 dan praktek seni.	1 x Seminggu	1 juta / semester	Dana BOS dan orang tua siswa

Sumpang Bitu, November 2016
Kepala sekolah

Abdul Rahman, S.Pd.SD
NIP 19800305 200212 1005

Sumber Data: Dokumentasi SDN 30 Sumpang Bitu Kabupaten Pangkep

Keberhasilan program kerja ini juga harus didukung oleh semua pihak seperti guru dan tenaga kependidikan lainnya dan juga berdasarkan kondisi sekolah, seperti yang dikemukakan oleh kepala sekolah bahwa untuk menentukan program jangka panjang, menengah dan pendek, saya sebagai kepala sekolah SDN 30 Sumpang Bitu Kabupaten pangkep melibatkan guru dalam bentuk musyawarah atau rapat dengan guru serta berdasarkan kondisi peserta didik SDN 30 Sumpang Bitu Kabupaten pangkep.

Setiap program yang dicantumkan tidak terlepas dari kondisi dan tujuan sekolah, sehingga perlu adanya sebuah acuan ataupun target sekolah dalam melakukan kegiatan apapun demi terlaksananya tujuan tersebut, akan tetapi tujuan maupun program tersebut harus berdasarkan kondisi sekolah. Kepala sekolah SDN 30 Sumpang Bitu Kabupaten Pangkep mengemukakan bahwa dalam penyusunan visi

dan misi sebagai tujuan dan pencapaian peserta didik sekolah ini, kami menyusunnya sesuai dengan kondisi sekolah ini mulai dari sarana prasarana sampai pada prestasi peserta didik SDN 30 Sumpang Bitu Kabupaten pangkep.

Upaya penerapan fungsi-fungsi manajemen untuk menjadikan sekolah model di kabupaten pangkep hal pertama yang dilakukan oleh pihak sekolah adalah program penerimaan peserta didik baru seperti yang dijelaskan oleh kepala sekolah SDN 30 Sumpang Bitu Kabupaten pangkep bahwa proses penerimaan peserta didik baru melalui prosedur yang telah disusun sesuai dengan kondisi sekolah. Terdapat beberapa tahapan dalam penerimaan siswa baru, yaitu: 1) Pembentukan panitia penerimaan siswa baru, 2) Menentukan syarat pendaftaran calon, dan 3) Orientasi siswa baru.

Membentuk panitia penerimaan siswa baru bertujuan untuk mempersiapkan segala sesuatu yang berkaitan dengan penerimaan siswa baru, seperti: membentuk panitia pelaksana, menentukan syarat pendaftaran, formulir pendaftaran, mengumumkan waktu pendaftaran dan jumlah calon yang diterima. setelah itu kegiatan yang selanjutnya dilakukan ialah menentukan syarat pendaftaran calon siswa baru diantaranya, memprioritaskan anak yang berumur 6 tahun, melampirkan akte kelahiran, pas foto terbaru, pembayaran biaya pendaftaran dan pengisian formulir pendaftaran. Kegiatan terakhir yang harus dilakukan dalam proses penerimaan siswa baru ialah melakukan pengenalan atau orientasi seperti memperkenalkan kondisi sekolah, nama dan alamat tenaga pendidik dan tenaga kependidikan serta memperkenalkan seluruh bangunan yang terdapat di sekolah tersebut termasuk ruang kelas yang akan ditempati belajar.

Dari penjelasan di atas dapat disimpulkan bahwa dalam menyusun program kerja kepala sekolah melibatkan guru dalam bentuk musyawarah atau rapat dengan guru serta penyusunan program kerja juga dilakukan berdasarkan kondisi peserta didik SDN 30 Sumpang Bitu Kabupaten Pangkep.

b. *Organizing* (pengorganisasian)

Struktur organisasi sekolah juga sebagai tahapan pengorganisasian dari fungsi manajemen adalah untuk memudahkan proses hubungan diantara tenaga kependidikan yang sesuai dengan wewenang dan fungsinya.

Struktur organisasi sebagai fungsi koordinasi dan wewenang dibentuk berdasarkan prosedur yang telah disusun sesuai dengan kapasitas dan latar belakang akademik guru atau tenaga kependidikan. Kepala sekolah SDN 30 Sumpang Bitu Kabupaten pangkep menjelaskan bahwa:

“Penetapan struktur organisasi dilakukan setelah diadakan rapat pemilihan dan pembagian tugas dan rapat tersebut diadakan pada awal tahun. Pemilihan dan pembagian tugas disesuaikan dengan kemampuan personal guru dan tenaga kependidikan dalam mengelola kondisi peserta didik berdasarkan ICT (*Information, communication and technology*).¹⁰

ICT merupakan peralatan teknologi yang menunjang kinerja guru dalam hal memberikan pemahaman kepada murid dengan 3 kategori yaitu sumber daya input, proses dan output. Kemudian, guna mencapai keberhasilan proses pembelajaran disetiap tingkatan kelas, sekolah menempatkan guru sesuai dengan kompetensinya masing-masing.

¹⁰Abdul Rahman, S.Pd., Kepala Sekolah SDN 30 Sumpang Bitu Kabupaten Pangkep, Wawancara, Pada Hari Senin, 25 Juli 2017 Pukul 09.00 WIB.

Ibu Hajerah, S.Pd selaku guru kelas V juga menjelaskan tahapan pengorganisasian di sekolah SDN 30 Sumpang Bitu:

“Proses pengorganisasian di sekolah ini dilakukan dengan cara mengadakan rapat pada awal tahun, dimana dalam rapat tersebut membahas tentang pengklasifikasian tugas dan membagikan tugas kepada para guru atau staf yang ahli dalam bidang tersebut”.¹¹

Ibu Lidani, S.Pd selaku guru kelas IV juga menjelaskan tahapan pengorganisasian di sekolah SDN 30 Sumpang Bitu:

“Setiap organisasi pasti membutuhkan koordinasi dan komunikasi yang baik. Untuk itu perlu dilakukan pengorganisasian pada sekolah ini proses pengorganisasian dilaksanakan setahun sekali atau setiap dua semester sekali tujuannya untuk mengelompokkan program yang sudah direncanakan kemudian memilih staf yang akan melaksanakan program tersebut”.¹²

Dari penjelasan di atas dapat diketahui bahwa penetapan pengorganisasian dilaksanakan setiap awal tahun dengan menguraikan rencana program sekolah dan pemberian tugas kepada guru dan staf untuk melaksanakan rencana tersebut.

c. *Actuating* (pelaksanaan)

Actuating merupakan tahapan proses dari fungsi manajemen yang dilakukan setelah organisasi memiliki perencanaan dan melakukan pengorganisasian.

Kepala sekolah SDN 30 Sumpang Bitu Kabupaten Pangkep menjelaskan bahwa:

“Langkah pertama yang saya lakukan ialah memberikan pembinaan kader-kader intelektual yang menguasai ilmu-ilmu agama dan pendidikan umum agar kemampuan dan kualitas tenaga pendidik dan peserta didik meningkat serta agar peserta didik membiasakan mengamalkan nilai-nilai agama. Pelaksanaan dari sebuah program ini juga menjadikan guru dan pegawai lainnya sebagai tim dalam menyukseskan kegiatan atau program. Untuk menjaga keprofesionalan

¹¹Hajerah, S.Pd., Guru Kelas V SDN 30 Sumpang Bitu Kabupaten Pangkep, Wawancara, Pada Hari Rabu, 27 Juli 2017.

¹²Lidani, S.Pd., Guru Kelas IV SDN 30 Sumpang Bitu Kabupaten Pangkep, Wawancara, Pada Hari Rabu, 27 Juli 2017.

guru dan staf serta memperbaiki kinerjanya saya sebagai kepala sekolah melaksanakan beberapa program seperti Study Banding ke sekolah yang lebih unggul dan pelatihan seperti KKG (Kelompok Kerja Guru) agar penggunaan media informasi juga bisa diterapkan dalam pembelajaran”.¹³

“Dalam melaksanakan rencana program sekolah kemampuan memimpin kepala sekolah sangatlah berperan karena tanpa pengelolaan dan pengawasan yang baik dari kepala sekolah beserta kerja sama guru pelaksanaan program-program tersebut tidak akan tercapai. Salah satu hal yang dilakukan kepala sekolah untuk mencapai tujuan sekolah ialah memberikan pelatihan atau pembinaan kepada kami sebagai guru untuk meningkatkan kualitas dan profesionalitas. Pelatihan yang beliau canamkan ialah melaksanakan KKG”.¹⁴

“Kegiatan yang dilakukan dalam rangka memberhasilan program yang menjadi tujuan sekolah ialah salah satunya melakukan pelatihan seperti KKG yang bertujuan untuk memperkaya pengetahuan dalam menggunakan teknologi seperti media informasi yang digunakan dalam proses pembelajaran. Kemudian kepala sekolah juga memberikan pengkaderan mengenai penguasaan ilmu agama dan pendidikan umum dalam rangka meningkatkan kualitas guru dan siswa pada sekolah ini”.¹⁵

IMPLEMENTASI RENCANA PEMENUHAN MUTU SATUAN PENDIDIKAN					
SD NEGERI 30 SUMPANG BITA					
Standar	Program	Kegiatan	Penanggung jawab	Waktu Pelaksanaan	Pemangku Kepentingan yang Dilibatkan
SKL	Melaksanakan satu kegiatan praktek seni dan keterampilan	Membuat kerajinan tangan dari bahan bekas untuk kelas atas yaitu kelas 4,5, dan 6 dan praktek seni.	Kepala Sekolah Semua Guru	1 x seminggu	Kepala Sekolah Semua Guru Orang Tua Siswa
Isi	Memberikan ceramah/pengarahan kepada siswa	Mengundang tokoh agama untuk memberikan ceramah agama.	Kepala Sekolah	1 x sebulan	Kepala Sekolah Semua Guru Orang Tua Siswa
Proses	Membudayakan siswa membaca	Menjadwalkan setiap kelas mengunjungi perpustakaan secara bergantian.	Semua Guru	Setiap 3 hari sekali	Kepala Sekolah Pegawai perpustakaan Semua Guru
Penilaian	Sosialisasi penilaian autentik kepada guru	Pertemuan KKG di sekolah	Kepala Sekolah	1 x seminggu	Kepala Sekolah Semua Guru

¹³Abdul Rahman, S.Pd., Kepala Sekolah SDN 30 Sumpang Bita Kabupaten Pangkep, Wawancara, Pada Hari Senin, 25 Juli 2017 Pukul 09.00 WIB.

¹⁴Hajerah, S.Pd., Guru Kelas V SDN 30 Sumpang Bita Kabupaten Pangkep, Wawancara, Pada Hari Rabu, 27 Juli 2017.

¹⁵Lidan, S.Pd., Guru Kelas IV SDN 30 Sumpang Bita Kabupaten Pangkep, Wawancara, Pada Hari Rabu, 27 Juli 2017.

Standar	Program	Kegiatan	Penanggung Jawab	Waktu Pelaksanaan	Pemangku Kepentingan yang Dilibatkan
PTK	Menghadirkan guru seni yang handal	Praktek ekstra kurikuler seni tari	Kepala Sekolah Semua Guru	Setiap hari sabtu	Kepala Sekolah Semua Guru Orang Tua Siswa
Sarpras	Memasukkan proposal pembelian sarana dan prasarana di bidang seni	Melengkapi alat - alat seni	Kepala Sekolah Bendahara	Setiap semester	Kepala Sekolah Semua Guru Orang Tua Siswa
Pengelolaan	Melaksanakan satu kegiatan praktek seni dan keterampilan	Membuat kerajinan tangan dari bahan bekas untuk kelas atas yaitu kelas 4,5, dan 6 dan praktek seni.	Kepala Sekolah Semua Guru	1 x seminggu	Kepala Sekolah Bendahara
Pembiayaan	Melaksanakan satu kegiatan praktek seni dan keterampilan	Membuat kerajinan tangan dari bahan bekas untuk kelas atas yaitu kelas 4,5, dan 6 dan praktek seni.	Kepala Sekolah Bendahara	1 x seminggu	Kepala Sekolah Bendahara

Sumber Data: Dokumentasi SDN 30 Sumpang Bitu Kabupaten Pangkep

Dalam rangka memberhasikan proses belajar mengajar seorang guru harus mampu mengelolah kelas agar tercipta suasana yang kondusif. Salah satu kegiatan manajemen kelas yang dilakukan guru dalam proses belajar iyalah mengatur tempat duduk peserta didik dan menggunakan media pembelajaran dengan baik.

Kurikulum 2013 di sekolah ini hampir 100% diterapkan, dapat dilihat dari penggunaan pendekatan saintifik dalam standar proses pembelajarannya dan menggunakan penilaian otentik dimana semua aspek harus dinilai mulai dari pengukuran kompetensi sikap, keterampilan dan pengetahuan.

Dari penjelasan di atas dapat disimpulkan bahwa dalam rangka memberhasikan program yang menjadi tujuan sekolah iyalah salah satunya melakukan pelatihan seperti KKG yang bertujuan untuk memperkaya pengetahuan

dalam menggunakan teknologi seperti media informasi yang digunakan dalam proses pembelajaran.

d. *Controlling* (Pengawasan)

Pada tahapan ini bagaimana kepala sekolah SDN 30 Sumpang Bitu Kabupaten Pangkep melakukan pengawasan pada kinerja guru serta semua kegiatan yang menjadi program sekolah. Sebagaimana dijelaskan oleh kepala sekolah SDN 30 Sumpang Bitu Kabupaten Pangkep bahwa:

“Setiap dua bulan pembelajaran, pengawasan dilakukan pada administrasi pembelajaran seperti RPP, silabus, daftar hadir dan metode pembelajaran guru untuk meningkatkan kinerja guru serta memantau kegiatan yang dilakukan oleh staf”.¹⁶

“Pengawasan biasanya yang dilakukan oleh kepala sekolah berkaitan dengan kehadiran guru dan staf, rencana proses pembelajaran seperti strategi dan metode pembelajaran yang dilakukan oleh guru dalam proses belajar mengajar”.¹⁷

“Sebenarnya kepala sekolah sering melakukan pengawasan secara tidak langsung biasanya beliau memantau proses belajar mengajar di dalam kelas, dan bagaimana cara guru menyampaikan dan menyalurkan materi kepada siswanya. Kemudian pengawasan langsung biasanya diadakan setiap dua bulan pembelajaran dan yang diawasi adalah keseluruhan proses administrasi pembelajaran yang ada dalam sekolah”.¹⁸

UNIVERSITAS ISLAM NEGERI
ALAUDDIN
MAKASSAR

¹⁶Abdul Rahman, S.Pd., Kepala Sekolah SDN 30 Sumpang Bitu Kabupaten Pangkep, Wawancara, Pada Hari Senin, 25 Juli 2017 Pukul 09.00 WIB.

¹⁷Hajerah, S.Pd., Guru Kelas V SDN 30 Sumpang Bitu Kabupaten Pangkep, Wawancara, Pada Hari Rabu, 27 Juli 2017.

¹⁸Lidan, S.Pd., Guru Kelas IV SDN 30 Sumpang Bitu Kaabupaten Pangkep, Wawancara, Pada Hari Rabu, 27 Juli 2017.

RENCANA TINDAKAN LANJUT PENGEMBANGAN SEKOLAH MODEL DALAM PENGEMBANGAN SPMP SD NEGERI 30 SUMPANG BITA				
N O	TAHAPAN	KEGIATAN	WAKTU	KETERA NGAN
1	Sosialisasi SPM di sekolah	Alumni peserta workshop SPM melakukan sosialisasi kepada semua warga sekolahnya masing-masing		
2	Komitmen melaksanakan penjaminan mutu	Melakukan penandatanganan komitmen melaksanakan penjaminan mutu di sekolah		
3	Pelaksanaan evaluasi diri sekolah untuk menetapkan kondisi sekolah	1. Deskripsi kondisi sekolah (manajerial dan akademis) 2. Membuat harapan penyelenggaraan pendidikan di sekolah 3. Melakukan bedah SNP 4. Mengembangkan instrumen dengan mengacu pada indikator esensial yang ada pada Ujuk 03 atau menggunakan instrumen yang ada format analisis pemetaan mutu		
4	Pembentukan Unit Penjaminan Mutu Sekolah	Penerbitan SK UPMS oleh kepala sekolah		
5	Penyusunan perencanaan mutu	1. Menyusun perencanaan mutu		
6	Implementasi pemenuhan SNP	A. Tahap pengembangan manajemen 1. Bedah, penyusunan dan perbaikan dokumen sekolah: RKAS, RKAS, RPS dan dokumentasinya 2. Membahas pengelolaan keuangan 3. Membahas pengelolaan sarana prasarana B. Tahap Pengembangan Pembelajaran 1. Mengembangkan, memperbaiki rencana pembelajaran dan ekstrakurikuler 2. Pengembangan strategi pembelajaran praktik proses pembelajaran 3. Pengembangan kompetensi guru		
7	Evaluasi implementasi pemenuhan SNP di satuan pendidikan	1. Penyusunan instrumen monitoring pelaksanaan penjaminan mutu internal di sekolah oleh tim auditor 2. Melakukan evaluasi implementasi pemenuhan SNP di satuan pendidikan oleh tim auditor		

Sumpang Bitu, November 2016
Kepala Sekolah

Abdul Rahman, S.Pd.SD
NIP 19800305 200212 1 005

Sumber Data: Dokumentasi SDN 30 Sumpang Bitu Kabupaten Pangkep

Dapat disimpulkan bahwa pengawasan di SDN 30 Sumpang Bitu Kabupaten Pangkep tersebut baik karena pengawasan kepala sekolah dilakukan secara berkala yaitu setiap dua bulan sekali.

Dari beberapa pemaparan di atas dapat disimpulkan bahwa penerapan fungsi-fungsi manajemen pada sekolah SDN 30 Sumpang Bitu Kabupaten Pangkep tergolong baik, terbukti dari terpenuhinya semua kegiatan dalam proses pelaksanaan fungsi-fungsi manajemen.

C. Faktor Penghambat dan Pendorong dalam Meningkatkan Mutu Pendidikan di SDN 30 Sumpang Bitu Kabupaten pangkep

Mutu pendidikan tergantung pada input pendidikan atau sumber daya. Sumber daya atau input yang dimaksudkan adalah sumber daya manusia, sarana, perangkat lunak dan sasaran-sasaran yang ingin dicapai oleh sekolah tersebut dan proses yang ada di dalamnya sehingga siswa yang menjadi target pengembangan mutu tersebut dapat dicapai. SDN 30 Sumpang Bitu menitik beratkan mutu pada siswa dan proses yang ada di dalamnya. Tanpa adanya proses yang baik, mutu sekolah tersebut tidak dapat tercapai. Mutu pendidikan SDN 30 Sumpang Bitu termasuk dalam kategori standar, tidak di bawah dan juga tidak di atas. Hal ini dapat dilihat dalam hasil dan prestasi belajar peserta didiknya serta kinerja guru.

Bentuk pengawasan kepala sekolah serta proses yang berada di dalamnya juga turut menjadi penopang tercapainya mutu pendidikan apalagi dengan strategi yang dirancang seperti bimbingan belajar pada mata pelajaran tertentu dan keterlibatan orang tua siswa dalam pembelajaran. Namun ada kalanya strategi

tersebut mempunyai faktor penghambat dan pendukung tercapainya mutu pendidikan.

1. Faktor Penghambat dalam Meningkatkan Mutu Pendidikan di SDN 30 Sumpang Bitu Kabupaten Pangkep

Seperti yang di jelaskan oleh kepala sekolah dan guru SDN 30 Sumpang Bitu Kabupaten pangkep bahwa:

“Faktor penghambat merupakan hal yang sangat umum terjadi setiap sekolah di Indonesia seperti sarana dan prasarana, rendahnya sarana dan prasarana baik itu dari segi kualitas maupun kuantitas menjadi salah satu penghambat peningkatan mutu pendidikan di sekolah ini, tanpa sarana dan prasarana yang menunjang maka proses belajar mengajar di kelas akan mengalami ketertinggalan. Kemudian anggaran dan biaya pendidikan yang kurang menjadi faktor yang sangat berpengaruh dalam pencapaian mutu pendidikan. Selanjutnya, kualitas guru juga perlu diperhitungkan dalam upaya peningkatan mutu pendidikan. Kualitas guru yang masih tergolong kurang di sekolah ini menyebabkan rendahnya kualitas peserta didik maupun kualitas pendidikan itu sendiri”.¹⁹

“Kemampuan dan keterampilan guru dalam melakukan pengaturan di kelas dalam proses belajar mengajar juga menjadi salah satu faktor yang berpengaruh dalam peningkatan mutu pendidikan”.²⁰

Faktor penghambat yang telah dijelaskan di atas merupakan penyebab sekolah tersebut tidak dapat berjalan dengan baik sesuai dengan tujuan yang diharapkan dan tidak dapat mencapai program kerja yang telah di buat.

¹⁹Abdul Rahman, S.Pd., Kepala Sekolah SDN 30 Sumpang Bitu Kabupaten Pangkep, Wawancara, Pada Hari Senin, 25 Juli 2017 Pukul 09.00 WIB.

²⁰Hasbiah.M, A.Ma., Guru Kelas VI SDN 30 Sumpang Bitu Kabupaten Pangkep, Wawancara, Pada Hari Kamis, 28 Juli 2017.

2. Faktor Pendorong dalam Meningkatkan Mutu Pendidikan di SDN 30 Sumpang Bitu Kabupaten Pangkep

Seperti yang di jelaskan oleh guru SDN 30 Sumpang Bitu Kabupaten pangkep bahwa:

“Faktor pendukung yaitu adanya koordinasi antara kepala sekolah dan guru, sesama guru serta staf dalam menerapkan berbagai model, metode dan strategi pembelajaran pada proses belajar mengajar baik di kelas maupun di luar kelas. Kemudian adanya kejasama yang baik antar semua faktor yang beraitan dalam proses pembelajaran. Selanjutnya faktor pendukung yang tak kalah pentingnya dalam meningkatkan mutu pendidikan iyalah pengelolaan kelas dan semua administrasi pembelajaran yang dapat menciptakan suasana belajar yang aktif, inovatif, efektif dan menyenangkan”.²¹

“Terdapat beberapa faktor yang mendorong agar mutu pendidikan meningkat seperti kepemimpinan kepala sekolah yang dapat mengayomi dan mengarahkan guru dan stafnya agar melaksanakan proses pendidikan dengan baik, baikpun di dalam maupun di luar kelas”.²²

“Faktor pendukung yaitu yang utama adalah faktor internal yaitu guru selaku pendidik, buku-buku pelajaran. Faktor selanjutnya adalah faktor lingkungan, seperti dukungan dari orang tua, jadi walaupun kita di sekolah sudah berusaha agar siswa kita pintar tetapi jika tidak ada dukungan dari orang tua itu tidak bisa juga terlaksana. Jadi harus ada kerja sama antara guru dan orang tua”.²³

Berdasarkan pemaparan di atas, dapat disimpulkan bahwa mutu pendidikan di sekolah masih berada dalam kategori sedang, terbukti dari tidak memadainya salah satu faktor seperti sarana dan prasarana, anggaran dan minimnya kualitas guru dalam melaksanakan proses pembelajaran.

²¹Lidan, S.Pd., Guru Kelas IV SDN 30 Sumpang Bitu Kabupaten Pangkep, Wawancara, Pada Hari Rabu, 27 Juli 2017.

²²Hasbiah.M, A.Ma., Guru Kelas VI SDN 30 Sumpang Bitu Kabupaten Pangkep, Wawancara, Pada Hari Rabu, 27 Juli 2017.

²³Hajerah, S.Pd., Guru Kelas V SDN 30 Sumpang Bitu Kabupaten Pangkep, Wawancara, Pada Hari Rabu, 27 Juli 2017.

D. Penerapan Fungsi Manajemen dalam Meningkatkan Mutu Pendidikan di SDN 30 Sumpang Bitu Kabupaten Pangkep

Penerapan fungsi manajemen pada dasarnya tidak terlepas dari proses perencanaan, pengorganisasian, pengawasan dan evaluasi. Hal ini menunjukkan bahwa proses penerapan fungsi manajemen dalam meningkatkan mutu di SDN 30 Sumpang Bitu dapat dikategorikan cukup diterapkan akan tetapi yang menjadikan kategori Standar pada mutu pendidikan di SDN 30 Sumpang Bitu ini adalah faktor penghambat yaitu sarana dan prasarana, pendanaan dan kualitas guru dalam pemanfaatannya. Seperti yang di jelaskan oleh guru SDN 30 Sumpang Bitu Kabupaten pangkep bahwa:

“Mutu pendidikannya standar tetapi penerapan fungsi manajemen di SDN 30 Sumpang Bitu Kabupaten Pangkep sudah cukup diaplikasikan dalam peningkatan mutu pendidikan. Kepala sekolah bekerja sama guru dan staf merancang dan merencanakan serta berusaha mengaplikasikan program yang dibuat dalam meningkatkan mutu pendidikan, tetapi karna adanya beberapa faktor yang menghambat seperti pendanaan dan sarana, maka proses yang dilakukan dalam meningkatkan mutu pendidikan belum maksimal”.²⁴

“Sebenarnya implementasi fungsi-fungsi manajemen di sekolah ini sudah cukup baik dan kepala sekolah, guru serta staf selalu berusaha sebaik mungkin untuk menerapkannya dalam setiap program. Tetapi mutu pendidikan di sini belum terlalu memuaskan sesuai dengan tujuan dan visi misi sekolah ini karena beberapa faktor yang menghambat baik itu faktor internal maupun faktor eksternal. Jadi, dapat dikatakan bahwa penerapan fungsi-fungsi manajemen kurang berhasil dalam meningkatkan mutu pendidikan”.²⁵

²⁴Hajerah, S.Pd., Guru kelas V SDN 30 Sumpang Bitu Kabupaten Pangkep, Wawancara, Pada Hari Rabu, 27 Juli 2017.

²⁵Hasbiah.M, A.Ma., Guru Kelas VI SDN 30 Sumpang Bitu Kabupaten Pangkep, Wawancara, Pada Hari Rabu, 27 Juli 2017.

PEMETAAN MUTU		
STANDAR	Indikator	Keterangan
Standar Kompetensi Lulusan	<ul style="list-style-type: none"> Memiliki perilaku yang mencerminkan sikap orang beriman, berakhlak mulia, berilmu, percaya diri, dan bertanggung jawab dalam berinteraksi secara efektif dengan lingkungan sosial dan alam di lingkungan rumah, sekolah, dan tempat bermain. Memiliki pengetahuan faktual dan konseptual berdasarkan rasa ingin tahunya tentang ilmu pengetahuan, teknologi, seni, dan budaya dalam wawasan kemanusiaan, kebangsaan, kenegaraan, dan peradaban terkait fenomena dan kejadian di lingkungan rumah, sekolah, dan tempat bermain. Memiliki kemampuan pikir dan tindak yang produktif dan kreatif dalam ranah abstrak dan konkret sesuai dengan yang ditugaskan kepadanya. 	
Standar Isi	<ul style="list-style-type: none"> Muatan sesuai dengan rancangan Kurnas Rancangan mata pelajaran dan beban belajar memberi waktu yang cukup leluasa untuk mengembangkan berbagai sikap, pengetahuan, dan keterampilan KTSP sesuai dengan Kurnas 	
Standar Proses	<ul style="list-style-type: none"> Pembelajaran mendorong peserta didik mencari tahu Pembelajaran berbasis aneka sumber belajar Pembelajaran menuju proses sebagai penguatan penggunaan pendekatan ilmiah Pembelajaran berbasis kompetensi Pembelajaran terpadu Pembelajaran dengan jawaban yang kebenarannya multi dimensi; Pembelajaran menuju keterampilan aplikatif Peningkatan dan keseimbangan antara keterampilan fisikal (hardskills) dan keterampilan 	
	<ul style="list-style-type: none"> Kompetensi Guru sesuai SNP Kompetensi Kepala Sekolah sesuai SNP Kompetensi Kepala Tenaga Administrasi sesuai SNP Kompetensi Pelaksana Urusan Administrasi sesuai SNP Kompetensi Kepala Perpustakaan Sekolah sesuai SNP Kompetensi Tenaga Perpustakaan Sekolah sesuai SNP Kompetensi Kepala Laboratorium sesuai SNP Kompetensi Teknisi Laboran sesuai SNP Kompetensi Laboran sesuai SNP 	
Standar Penilaian Pendidikan	<p>Proses penilaian sahih, objektif, terbuka, otentik, Sistematis, Akuntabel, dan Edukatif.</p> <p>Sekolah menerapkan penilaian otentik</p> <p>Bentuk dokumen penilaian sesuai dengan aturan yang berlaku</p>	
Standar Sarana dan Prasarana Pendidikan	<p>Kapasitas dan Daya tampung sekolah sesuai dengan SNP</p> <p>Jumlah dan Kondisi Sarana dan Prasarana Pendidikan Sesuai SNP</p>	
Standar Pengelolaan Pendidikan	<p>Perencanaan program dilaksanakan sesuai dengan standar dan melibatkan pamangku kepentingan</p>	
	<p>mental (softskills)</p> <ul style="list-style-type: none"> pembelajaran yang mengutamakan pembudayaan dan pemberdayaan peserta didik sebagai pembelajar sepanjang hayat pembelajaran yang menerapkan nilai-nilai dengan memberi keteladanan (ing ngarso sung tulodo), membangun kemauan (ing madyo mangun karso), dan mengembangkan kreativitas peserta didik dalam proses pembelajaran (tut wuri handayani); Pembelajaran yang berlangsung di rumah, di sekolah, dan di masyarakat pembelajaran yang menerapkan prinsip bahwa siapa saja adalah guru, siapa saja adalah siswa, dan di mana saja adalah kelas. Pemanfaatan teknologi informasi dan komunikasi untuk meningkatkan efisiensi dan efektivitas pembelajaran; dan Pengakuan atas perbedaan individual dan latar belakang budaya peserta didik. RPP disusun sesuai dengan KTSP 	
Standar Pendidik dan Tenaga Kependidikan	<ul style="list-style-type: none"> Jumlah & kualifikasi Guru sesuai SNP Kualifikasi Kepala Sekolah sesuai SNP Ketersediaan Kepala Tenaga Administrasi <ul style="list-style-type: none"> Pelaksana Urusan Administrasi Ketersediaan Kepala Perpustakaan Sekolah <ul style="list-style-type: none"> Tenaga Perpustakaan Sekolah Ketersediaan Kepala Laboratorium <ul style="list-style-type: none"> Tenaga Teknisi Laboran Tenaga Laboran 	

ANALISIS KONDISI MUTU PENDIDIKAN SD NEGERI 30 SUMPANG BITA

Standar	Indikator	Kondisi saat ini	Analisis SWOT	Hal yang perlu diperbaiki (permasalahan)	Akar permasalahan
SKL	Mampu mengembangkan tindakan yang kreatif dalam kehidupan sehari-hari	Lulusan belum memiliki Tindakan yang kreatif dalam kehidupan sehari-hari	<p>Kekuatan :</p> <ol style="list-style-type: none"> 1. sekolah, dan lembaga pendidikan informal lainnya <p>Kelemahan</p> <ol style="list-style-type: none"> 1. Masih bergantung kepada orang tua 2. Minat siswa kurang 3. Kurangnya Biaya 4. Kurangnya tenaga khusus <p>Peluang</p> <ol style="list-style-type: none"> 1. Banyak praktek di sekolah 2. Mengikuti kursus-kursus keterampilan <p>Ancaman</p> <ol style="list-style-type: none"> 1. Tidak dapat berwirausaha 	Kreativitas peserta didik tidak berkembang	Kurangnya pengetahuan dan kesadaran serta biaya yang digunakan dalam memunculkan ide - ide kreatif.
ISI	Mampu mengembangkan sikap sosial dalam ranah pendidikan di sekolah	Lulusan belum memiliki sikap sosial yang sesuai dengan norma dalam kehidupan sehari-hari	<p>Kekuatan :</p> <ol style="list-style-type: none"> 1. Sekolah, dan lembaga pendidikan informal lainnya <p>Kelemahan</p> <ol style="list-style-type: none"> 1. Lingkungan yang tidak mendukung 2. Perkembangan Teknologi <p>Peluang</p> <ol style="list-style-type: none"> 1. Pengetahuan keagamaan 2. Bimbingan dari orang tua <p>Ancaman</p> <ol style="list-style-type: none"> 1. Terjadi perpecahan di masyarakat 2. Terjadi masalah sosial di masyarakat 	Sikap sosial peserta didik masih rendah	Sikap sosial yang rendah karena pengaruh lingkungan dan perkembangan teknologi
PROSES	Mampu mendorong peserta didik mencari tahu tugas yang diberikan di sekolah	Lulusan belum mampu mencari tahu tugas yang diberikan tanpa bantuan guru	<p>Kekuatan :</p> <ol style="list-style-type: none"> 1. Buku-buku dan sumber lain yang menunjang. 2. Internet <p>Kelemahan</p> <ol style="list-style-type: none"> 1. Sarana dan prasarana yang tidak mendukung <p>Peluang</p> <ol style="list-style-type: none"> 1. Sering membaca buku perpustakaan 2. Sering mencari tahu di internet <p>Ancaman</p> <ol style="list-style-type: none"> 1. Dampak negatif penggunaan internet 	Membiaskan anak mencari tahu sendiri pengetahuan melalui membaca	Siswa kurang berminat mencari tahu sendiri pengetahuan hanya mengharapakan informasi dari guru.
PENILAIAN	Mampu menerapkan penilaian otentik di sekolah	Tenaga pendidik belum mampu menerapkan penilaian otentik di sekolah	<p>Kekuatan :</p> <ol style="list-style-type: none"> 1. Pengetahuan guru di bidang penilaian 2. Keterampilan guru di bidang penilaian <p>Kelemahan</p> <ol style="list-style-type: none"> 1. Kurangnya pengetahuan guru di bidang penilaian otentik 2. Kurangnya keterampilan guru di bidang penilaian otentik 3. 	Penilaian guru di sekolah	Pengetahuan dan keterampilan guru dalam memberikan penilaian secara otentik

			<p>Peluang</p> <ol style="list-style-type: none"> 1. Diklat-diklat untuk guru 2. Buku dan sumber-sumber terkait dengan penilaian <p>Ancaman</p> <ol style="list-style-type: none"> 1. Penilaian yang tidak otentik 		
PENDIDIK DAN TENAGA KEPENDIDIKAN	Mampu menyediakan tenaga kependidikan sesuai standar kependidikan	nSekolah sudah mampu menyediakan tenaga kependidikan sesuai standar kependidikan namun belum memiliki PTK dibidang seni dan keterampilan	<p>Kekuatan :</p> <ol style="list-style-type: none"> 1. PTK sudah mencakupi standar pendidikan. 2. Pendidikan PTK sudah relevan <p>Kelemahan</p> <ol style="list-style-type: none"> 1. Sekolah tidak memiliki PTK di bidang seni dan keterampilan yang handal <p>Peluang</p> <ol style="list-style-type: none"> 1. Meminta tenaga PTK yang handal dibidang seni dan keterampilan kepada pemerintah. <p>Ancaman</p> <ol style="list-style-type: none"> 1. Kegiatan ekstrakurikuler seni dan keterampilan di sekolah tidak dapat terlaksana dengan baik. 	Sekolah harus memiliki PTK dibidang seni & keterampilan yang handal.	Sekolah tidak mempunyai PTK dibidang seni & keterampilan yang handal
SARANA & PRASARANA	Sekolah mampu menampung kapasitas satuan	Sekolah belum mampu menyediakan sarana dan prasarana yang lengkap	<p>Kekuatan :</p> <ol style="list-style-type: none"> 1. Dana dari pemerintah 2. Dana dari lembaga yang terkait 	Menyediakan sarana dan prasarana yang lengkap agar proses	Kurangnya sarana dan prasarana dibidang seni dan keterampilan
	pendidikan sesuai dengan standar di sekolah	prasarana yang lengkap	<p>Kelemahan</p> <ol style="list-style-type: none"> 2. Kurangnya dana dan bantuan dari pemerintah <p>Peluang</p> <ol style="list-style-type: none"> 3. Memasukkan proposal kepada pemerintah 4. Memasukkan proposal kepada instansi yang terkait <p>Ancaman</p> <ol style="list-style-type: none"> 2. Kegiatan di sekolah tidak dapat terlaksana dengan baik 	belajar mengajar dapat terlaksana dengan baik	keterampilan
STANDAR PENGELOLAAN	PTK memiliki kinerja yang baik di satuan pendidikan	Sekolah belum memiliki PTK yang handal dibidang seni dan keterampilan	<p>Kekuatan :</p> <ol style="list-style-type: none"> 1. Dana dari pemerintah 2. Dana dari lembaga yang terkait didalamnya <p>Kelemahan</p> <ol style="list-style-type: none"> 1. Kurangnya dana dan bantuan dari pemerintah 2. Kurangnya PTK yang handal dibidang seni dan keterampilan <p>Peluang</p> <ol style="list-style-type: none"> 1. Memasukkan proposal kepada pemerintah. 2. Memasukkan proposal kepada instansi yang terkait <p>Ancaman</p> <ol style="list-style-type: none"> 1. Siswa kurang memahami seni dan keterampilan 	Menyediakan PTK yang mahir dibidang seni dan keterampilan	Belum ada kegiatan seni dan keterampilan yang dilaksanakan di sekolah.
STANDAR PEMBIAYAAN	Sekolah mampu membiayai seluruh kegiatan yang ada di sekolah	Sekolah belum mampu membiayai seluruh kegiatan di sekolah	<p>Kekuatan :</p> <ol style="list-style-type: none"> 1. Transparansi penggunaan dana BOS 2. Kerjasama/ sharing dengan komite <p>Kelemahan</p> <ol style="list-style-type: none"> 1. Juknis dana BOS terikat 2. Partisipasi komite dalam hal penggalangan dana <p>Peluang</p> <ol style="list-style-type: none"> 1. Optimalisasi pembiayaan dari dana sekolah 2. Sumbangsih masyarakat / stakeholder dalam pembiayaan kegiatan sekolah <p>Ancaman</p> <ol style="list-style-type: none"> 1. Pembiayaan dilakukan tidak transparan 2. Kurangnya pemahaman orang tua siswa dan masyarakat terhadap kemampuan dana sekolah 	Sekolah belum mampu membiayai secara maksimal kegiatan keterampilan dan ekstra kurikuler	Sekolah ingin melakukan kegiatan ekstrakurikuler seni dan keterampilan secara maksimal namun sekolah tidak mampu membiayainya.

Sumpang Bitu, November 2016
Kepala sekolah

Abdul Rahman,S.Pd.SD
NIP 19800305 200212 1 005

Sumber Data: Dokumentasi SDN 30 Sumpang Bitu Kabupaten Pangkep

Dalam melihat peningkatan mutu pendidikan di sekolah ini data konkrit yang dapat membuktikan bahwa mutu pendidikan di SDN 30 Sumpang Bitu berada pada kategori standar dapat di lihat pada lampiran.

Berdasarkan hasil wawancara di atas, dapat disimpulkan bahwa penerapan fungsi-fungsi manajemen dalam meningkatkan mutu pendidikan belum maksimal tetapi sudah cukup berhasil meskipun keberhasilannya belum merata karena terdapat beberapa faktor yang menghambat.

Agar penerapan fungsi manajemen dapat meningkatkan mutu pendidikan secara maksimal, maka setiap tahapan fungsi manajemen harus didukung oleh sarana dan prasaran yang memadai serta pendanaan yang cukup. Selain dua hal tersebut, untuk memberhasikan penerapan fungsi manajemen dalam meningkatkan mutu pendidikan, sekolah harus mengasah keterampilan pendidik, mengelolah kurikulum dengan baik dan menciptakan proses belajar mengajar yang berkualitas.

BAB V

PENUTUP

A. Kesimpulan

Penerapan fungsi Manajemen dalam meningkatkan mutu pendidikan belum maksimal dan belum dapat dikatakan berhasil. Hal tersebut dapat dilihat dari tingkat mutu pendidikan yang berada pada tingkat standar atau sedang yang di jelaskan oleh kepala sekolah.

Dari penelitian tersebut peneliti dapat membuat beberapa kesimpulan sebagai berikut:

1. Penerapan fungsi-fungsi manajemen di SDN 30 Sumpang Bitu Kabupaten Pangkep

Fungsi-fungsi manajemen diterapkan berdasarkan tahapan-tahapan di dalam proses manajemen antara lain adalah perencanaan, pengorganisasian, pelaksanaan dan pengawasan. Hal tersebut sesuai dengan apa yang terjadi pada sekolah SDN 30 Sumpang Bitu Kabupaten Pangkep. Pada tahapan-tahapan tersebut sekolah SDN 30 Sumpang Bitu Kabupaten Pangkep dalam prosesnya membagi tahapan tahapan tersebut berdasarkan kondisi sekolah. Sebagaimana yang dijelaskan oleh kepala sekolah SDN 30 Sumpang Bitu Kabupaten Pangkep mengenai fungsi-fungsi manajemen bahwa dalam penerapan fungsi-fungsi manajemen haruslah sesuai dengan proses manajemen itu sendiri yaitu *Planning, organizing, actuating dan controlling*.

Dapat disimpulkan bahwa penerapan fungsi-fungsi manajemen pada SDN 30 Sumpang Bitu Kabupaten Pangkep tergolong baik, terbukti dari terpenuhinya semua kegiatan dalam proses pelaksanaan fungsi-fungsi manajemen.

2. Faktor Penghambat dan Pendorong dalam Meningkatkan Mutu Pendidikan di SDN 30 Sumpang Bitu Kabupaten pangkep.

Mutu pendidikan tergantung pada input pendidikan atau sumber daya. Sumber daya atau input yang dimaksudkan adalah sumber daya manusia, sarana, perangkat lunak dan sasaran-sasaran yang ingin dicapai oleh sekolah tersebut dan proses yang ada di dalamnya sehingga siswa yang menjadi target pengembangan mutu tersebut dapat dicapai. Bentuk pengawasan kepala sekolah serta proses yang berada di dalamnya juga turut menjadi penopang tercapainya mutu pendidikan apalagi dengan strategi yang dirancang seperti bimbingan belajar pada mata pelajaran tertentu dan keterlibatan orang tua siswa dalam pembelajaran. Faktor pendukung lain dalam tercapainya mutu pendidikan ialah koordinasi, komunikasi dan kemampuan guru dalam mengelola kelas. Sedangkan faktor penghambat peningkatan mutu pendidikan antara lain, sarana dan prasarana, pendanaan serta rendahnya kualitas guru.

Dari uraian di atas, dapat disimpulkan bahwa secara garis besar terdapat dua faktor yang berpengaruh terhadap mutu pendidikan, di antaranya: 1) Faktor pendukung yang meliputi, kepemimpinan kepala sekolah, koordinasi dan kerjasama serta keterampilan guru dalam mengelola kelas, 2) Faktor penghambat

meliputi, sarana dan prasarana, anggaran atau pembiayaan pendidikan serta rendahnya kualitas pendidik.

3. Penerapan fungsi-fungsi manajemen dalam meningkatkan mutu pendidikan di SDN 30 Sumpang Bitu Kabupaten Pangkep

Penerapan fungsi manajemen pada dasarnya tidak terlepas dari proses perencanaan, pengorganisasian, pengawasan dan evaluasi. Hal ini menunjukkan bahwa proses penerapan fungsi manajemen dalam meningkatkan mutu di SDN 30 Sumpang Bitu dapat dikategorikan cukup diterapkan akan tetapi yang menjadikan kategori Standar pada mutu pendidikan di SDN 30 Sumpang Bitu ini adalah faktor penghambat yaitu sarana dan prasarana, pendanaan dan kualitas guru dalam pemanfaatannya.

Dapat disimpulkan bahwa penerapan fungsi-fungsi manajemen dalam meningkatkan mutu pendidikan di SDN 30 Sumpang Bitu Kabupaten Pangkep belum maksimal tetapi sudah cukup berhasil meskipun keberhasilannya belum merata karena terdapat beberapa faktor yang menghambat.

B. *Implikasi Penelitian*

Saran yang dapat penulis berikan adalah sesuai dengan apa yang penulis teliti di lapangan dengan melihat secara visual, mewawancarai dan berdiskusi bahwa saran ini hanya sebagai masukan serta kritikan untuk dijadikan acuan dasar kepada seluruh kepala sekolah dasar di Indonesia kedepannya dan sebagai bahan pertimbangan dalam melaksanakan peran kepala sekolah sehingga dapat di nilai berhasil dalam segi aplikasi dan penerapannya di lapangan. berikut saran penulis:

Penerapan fungsi manajemen dalam meningkatkan mutu pendidikan harus dikondisikan dengan anggaran belanja sekolah serta konsep strategis sebagai pengantisipasi dari faktor penghambat yang dapat menguras waktu dan tenaga pendidik seperti guru dan tenaga kependidikan lainnya. kemudian, penerapan fungsi manajemen yang sesuai dengan prosedur serta proses dari tahapan manajemen harus melalui nilai-nilai kedisiplinan dalam administrasi sehingga mutu pendidikan yang di titik beratkan pada siswa sesuai dengan visi dan misi sekolah.



DAFTAR PUSTAKA

- Abdul Rahman, S.Pd., Kepala Sekolah SDN 30 Sumpang Bitu Kabupaten Pangkep, Wawancara, Pada Hari Senin, 25 Juli 2017 Pukul 09.00 WIB
- Arikunto, Suharsimi, *Prosedur Penelitian*. Jakarta: Rineke Cipta, 2006.
- Departemen Agama RI. *Al-Quran dan Terjemahannya*. PT Sygma Examedia Arkanleema, 2009.
- Departemen RI. *Pedoman Pelaksanaan Pendidikan SD*. Jakarta: Proyek Pembinaan Pendidikan pada Sekolah Umum, 1985/1986.
- Dokumen SDN 30 Sumpang Bitu Kabupaten Pangkep, 24 Juli 2017, 10.00.
- Fatah, Nanang. *Landasan Manajemen Pendidikan*. Bandung: Rosdakarya, 1985.
- Hasibuan, Malayu, *Organisasi dan Motivasi: Dasar Peningkatan Produktivitas*. Cet II, Jakarta: Bumi Aksara, 1991.
- Hasibun, Malayu S.P. *Manajemen*. Cet III, Jakarta: Bumi Aksara, 2009.
- Hasibun, Malayu S.P. *Manajemen Dasar, Pengertian dan Masalah*. Cet VI, Jakarta: PT Bumi Aksara, 2011.
- Hasibun, Malayu S.P. *Manajemen Sumber Daya Manusia*. Cet IX, Jakarta: Bumi Aksara.
- <http://ayudewiazizatunn.blogspot.com/2015/05/teknik-keabsahan-data>
- <https://yanti164.wordpress.com/2013/11/17/teknik-pemeriksaan-keabsahan-data>
- Imron, Arifin. *Penelitian Kualitatif dalam Ilmu-Ilmu Sosial dan Keagamaan*, Malang: Kalimasahada, 2007.
- Komariah, Aan dan Engkoswara. *Administrasi Pendidikan*. Cet III, Bandung: Alfabeta, 2012.
- Komariah, Aan dan Triatna, Cepi. *Visionari Leadership Menuju Sekolah Efektif*. Jakarta : Bumi Aksara, 2005.

- Maida, Kirania. *Kitab Suci Guru Motivasi Pembakar Semangat Untuk Guru*. Yogyakarta: Araska, 2012.
- Manullang, M. *Dasar-Dasar Manajemen*. Jakarta: Erlangga, 1985.
- Massie L, Joseph. *Dasar-Dasar Manajemen*. Cet III, Jakarta: Erlangga, 1985.
- Moleng, Lexy J. *Metode Penelitian Kualitatif*. Bandung: Remaja Rosdakarya, 1999.
- Mulyani. *Kurikulum Berbasis Kompetensi*. Jakarta: Remaja Rosda Karya, 2003.
- Nawawi, Hadari. *Manajemen Sumber Daya Manusia Untuk Bisnis yang Kompetitif*. Yogyakarta: Gaja Mada University Press, 1998.
- Pujayanti, Nining. *Tesis Peranan Kepala Sekolah Sebagai Supervisor Dalam Meningkatkan Dalam Pengembangan Staf dan Kurikulum*. Semarang: Universitas Negeri Semarang, 2006.
- Republik Indonesia, Pasal 3 UU No. 20 Tahun 2003, Bandung: Citra Umbara, 2003.
- Rokhim. *Pengertian Mutu Pendidikan*. <http://www.rokhim.net/2013/04> diakses pada Tanggal 26 Mei 2016.
- Sagala, Syaiful. *Manajemen Strategi dalam Peningkatan Mutu Pendidikan*. Cet V, Bandung: CV. Alfabeta, 2011.
- Saleha. *Manajemen Berbasis Sekolah*. <http://003.blogspot.com/2013/10/> diakses pada tanggal 09 juni 2016.
- Sungkono, dkk. *Aplikasi Sistem Penjaminan Mutu Quality Assurance*. Jakarta: Bumi Aksara, 2009.
- Terry, George R. *Prinsip-Prinsip Manajemen*. Jakarta: Bumi Aksara, 2000.
- Terry, George R dan Rue, Laslie W. *Dasar-Dasar Manajemen*. Jakarta: Bumi Aksara, 2005.
- Tim Dosen Administrasi Pendidikan Universitas Pendidikan Indonesia, *Manajemen Pendidikan*. Bandung: Alfabera. 2011
- Undang-Undang SISDIKNAS 2003. Cet 1, Sinar Grafika, 2003.

Usman, Husaini. *Manajemen Teori, Praktik dan Riset Pendidikan*. Jakarta: Bumi Aksara.

Wibowo, Agus. *Manajemen Pendidikan Karakter Di Sekolah*. Yogyakarta: Pustaka Pelajar, 2013.

Yuku. *Kamus Besar Bahasa Indonesia Mobile* (Ver.1.1.3; Jakarta: Yuku Mobile, 2013)



L

A

M

P

I

R

A

N

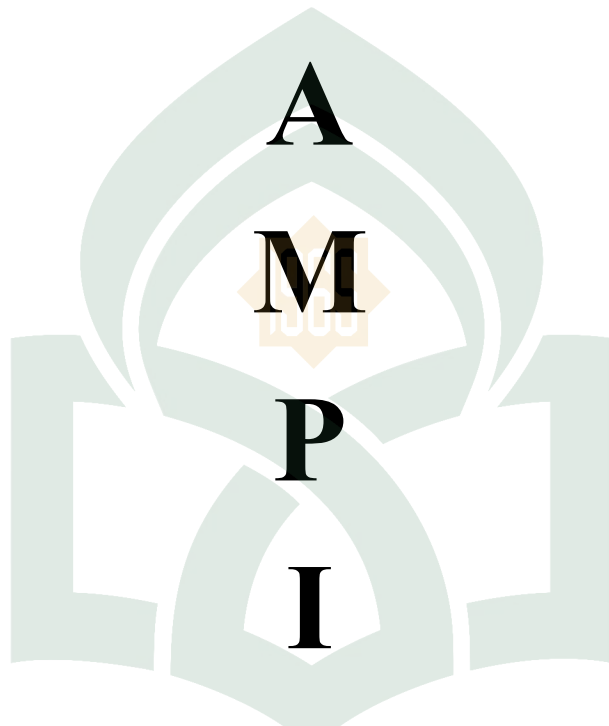

UNIVERSITAS ISLAM NEGERI
ALAUDDIN
M A K A S S A R

PEDOMAN WAWANCARA

Salah satu kegiatan penelitian adalah pengumpulan data. Kegiatan pengumpulan data yang dilakukan pada penelitian dengan judul “ **PENERAPAN FUNGSI-FUNGSI MANAJEMEN DALAM MENINGKATKAN MUTU PENDIDIKAN DI SDN 30 SUMPANG BITA KABUPATEN PANGKEP**” ini menggunakan metode wawancara. Teknik wawancara ini dilakukan dengan memberikan beberapa pertanyaan dalam bentuk soal pilihan ganda atau pertanyaan dalam bentuk teks dan lisan serta alat lainnya kepada subjek yang diperlukan datanya yaitu dalam penelitian ini kepala sekolah, kepala tatausaha dan guru.

A. Fungsi-fungsi Manajemen

a. Planning

1. Apa saja jenis program jangka panjang, menengah dan jangka pendek sekolah di SDN 30 Sumpang Bitu Kabupaten Pangkep?
2. Apakah dalam menentukan program sekolah, kepala sekolah melibatkan guru ?
3. Apakah program sekolah ini ditetapkan berdasarkan kondisi sekolah ?
4. Apakah penyusunan Visi dan Misi sekolah ini berdasarkan kondisi sekolah SDN 30 Sumpang Bitu Kabupaten Pangkep ?
5. Seperti apakah prosedur penerimaan siswa-siswi baru di sekolah SDN 30 Sumpang Bitu Kabupaten Pangkep ?

b. Organizing

1. Apakah ada struktur organisasi di sekolah SDN 30 Sumpang Bitu Kabupaten Pangkep ?
2. Bagaimana prosedural penetapan personal dalam struktur organisasi sekolah?
3. Apakah guru mengajar sesuai dengan bidang kompetensi yang dimilikinya ?

c. Actuating

1. Apa langkah utama yang dilakukan sekolah ini untuk melaksanakan program kerja ?
2. Apakah ada program kepala sekolah untuk memperbaiki kinerja guru dan staf ?
3. Bagaimana model pengelolaan kelas yang dilakukan guru untuk menciptakan kelas yang nyaman, tenang dan menyenangkan?
4. Bagaimana penerapan manajemen kurikulum K13 dalam pencapaian program kerja di SDN 30 Sumpang Bitu Kabupaten Pangkep ?

d. Controlling

1. Apakah kepala sekolah melakukan monitoring program setiap saat di sekolah SDN 30 Sumpang Bitu Kabupaten Pangkep?
2. Bagaimana bentuk pengawasan kepala sekolah di SDN 30 Sumpang Bitu Kabupaten Pangkep?

e. Mutu Pendidikan

1. Bagaimana mutu pendidikan di sekolah SDN 30 Sumpang Bitu Kabupaten Pangkep?
2. Apa saja yang dilakukan kepala sekolah dalam mendukung/menunjang tercapainya Mutu Pendidikan di SDN 30 Sumpang Bitu Kabupaten Pangkep ?
3. Dalam rangka peningkatan mutu pendidikan, seperti apa strategi-strategi yang dilakukan oleh sekolah SDN 30 Sumpang Bitu Kabupaten Pangkep?
4. Apakah para orang tua murid dilibatkan dalam memperbaiki mutu pendidikan sekolah SDN 30 Sumpang Bitu Kabupaten Pangkep ?
5. Apa faktor pendukung dan penghambat dalam meningkatkan mutu pendidikan sekolah SDN 30 Sumpang Bitu Kabupaten Pangkep?

f. Penerapan fungsi-fungsi manajemen dalam meningkatkan mutu pendidikan

1. Seperti apa penerapan fungsi manajemen dalam meningkatkan mutu pendidikan ?
2. Bagaimana peran fungsi manajemen dalam meningkatkan mutu pendidikan ?

STRUKTUR ORGANISASI SDN 30 SUMPANG BITA KABUPATEN PANGKEP

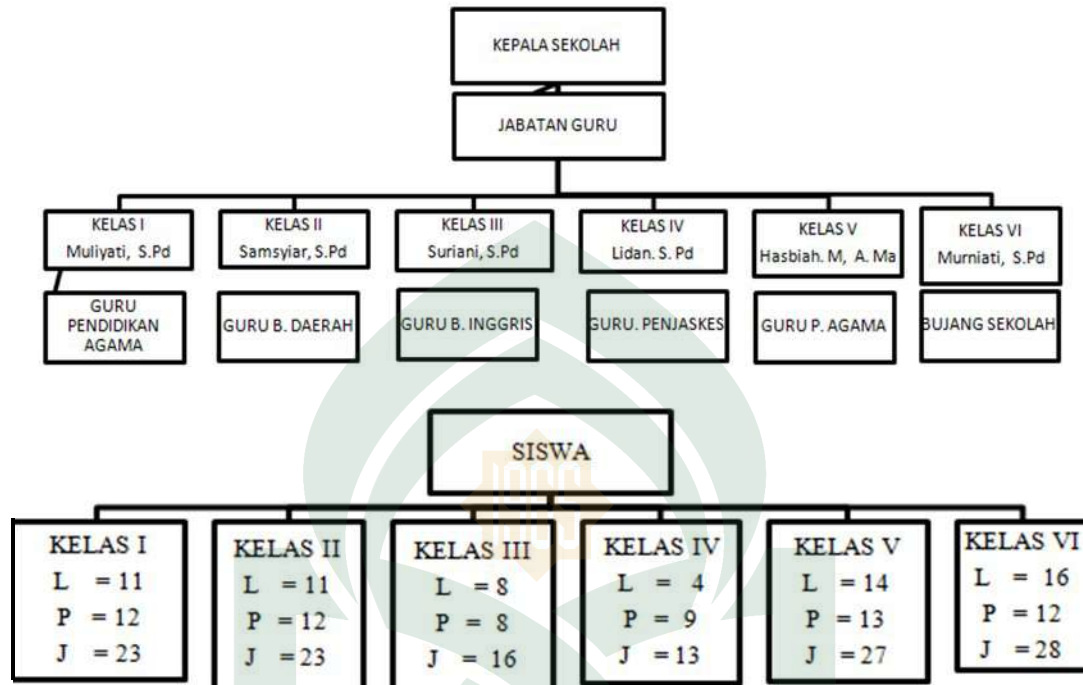

Tabel 4.1

Keadaan Pendidik dan Tenaga Kependidikan

No	Nama Guru	L/P	Status	Mengajar di Kelas	Jabatan
1	ABDUL RAHMAN, S.Pd	L	PNS	-	KEPALA SEKOLAH
2	ST. SUMARNI, A. Ma	P	PNS	I-VI	GURU
3	SURIANI, S.Pd	P	PNS	III	GURU
4	LIDAN, S.Pd	P	PNS	IV	GURU
5	MURNIATI, S. Pd	P	PNS	I	GURU
6	SYAMSIAR, S.Pd	P	PNS	II	GURU
7	HASBIAH. M, A. Ma	P	PNS	VI	GURU
8	HAJERAH, S.Pd	P	HONORER	V	GURU
9	MUH. SYAHRIR AKRAM, S.Pd	L	HONORER	I-VI	GURU
10	REZKA ANGRAENI. S	P	HONORER	-	PENGAWAS PERPUS
11	ISMAYANTI SAID, S.Pd	P	HONORER	I-VI	GURU
12	HAMZAH	L	PNS	-	BUJANG

					SEKOLAH
--	--	--	--	--	---------

Tabel 4.2

Keadaan peserta didik tahun ajaran 2016/2017

NO	Kelas	Siswa		Jumlah
		L	P	
1	KELAS I	11	12	23
2	KELAS II	11	12	23
3	KELAS III	8	7	15
4	KELAS IV	4	9	13
5	KELAS V	14	12	26
6	KELAS VI	16	12	28
JUMLAH		64	65	129

Tabel 4.3

Keadaan Sarana dan Prasarana SDN 30 Sumpang Bitu Kabupaten Pangkep

No	Jenis Sarana dan Prasarana	Jumlah	Keterangan
1	Bangunan Sekolah	1	Terpakai
2	Ruang Kelas	6	Terpakai
3	Perpustakaan	1	Terpakai
4	Kantor	1	Terpakai
5	Ruang Guru	1	Terpakai
6	Lapangan	1	Terpakai
7	UKS	1	Terpakai

8	WC (Guru dan Siswa)	2	Terpakai
9	Kantin	1	Terpakai



UNIVERSITAS ISLAM NEGERI
ALAUDDIN
 M A K A S S A R



KEMENTERIAN AGAMA
UNIVERSITAS ISLAM NEGERI ALAUDDIN MAKASSAR
FAKULTAS TARBIYAH DAN KEGURUAN
JURUSAN MANAJEMEN PENDIDIKAN ISLAM
Kampus I : Jl. Sultan Alauddin No. 63 Makassar ☎ (0411) 868720, Fax. (0411) 864923
Kampus II : Jl. H.M. Yasin Limpo No.36, Samata-Gowa ☎ Tlp./Fax. (0411) 882682

SURAT KETERANGAN

Pembimbing Baca Tulis Alquran di bawah ini, menerangkan bahwa:

Nama : Nur AMALIA
NIM : 20300113069
Semester : 6 (enam)
Jurusan : Manajemen Pendidikan Islam

benar yang bersangkutan dinyatakan **Lulus / Belum Lulus** membaca Alquran dan hafalan surah surah pendek pada juz 30.

Demikian surat keterangan ini dibuat untuk dipergunakan seperlunya.

Pembimbing,

UNIVERSITAS ISLAM NEGERI
ALAUDDIN
M A K A S S A R

DOKUMENTASI DI SDN 30 SUMPANG BITA KABUPATEN PANGKEP



```

graph TD
    Title[STRUKTUR ORGANISASI  
KOMITE SEKOLAH]
    
    NS[NABA SUMBER] --- K[KETUA  
DR. W A W O]
    K --- KS[KEPALA SEKOLAH]
    
    K --- WK[WAKIL KETUA  
Drs. Widi, HAZRI]
    
    WK --- S[SEKRETARIS]
    WK --- B[BENDAHARA  
MURMUTI, S. P]
    
    S --- WS[W. SEKRETARIS]
    B --- WB[W. BENDAHARA  
KARAHAN]
    
    WS --- AB[ANGGOTA BIDANG]
    WB --- AB
    
    AB --- PK[PENGALIH  
TUGAS KOMITE SEKOLAH  
KASIMAN MUSA]
    AB --- PDK[PENGURUSAN KUALITAS  
PELAYANAN SEKOLAH]
    
    PK --- PDK
    PDK --- PK
    
    PDK --- PK
    PDK --- PDK
    
    PK --- PK
    PDK --- PDK
    
    PK --- PK
    PDK --- PDK
    
    PK --- PK
    PDK --- PDK
    
    PK --- PK
    PDK --- PDK
  
```

[illegible]

TATA TERTIB GURU MENGAJAR

1. Berpakailan seragam / rupa sesuai ketentuan yang ditetapkan.
2. Bersikap dan berperilaku sebagai pendidik.
3. Berkelengkapan mempersiapkan administrasi pengajaran, alat-alat dan bahan pelajaran dan mengkalangkai ulangian secara teratur.
4. Diwajibkan hadir di sekolah sepuluh menit sebelum mengajar.
5. Diwajibkan mengikuti upacara Bendera (setiap hari Senin / Hari Nasional) bagi semua Guru, Pegawai dan Karyawan.
6. Wajib mengikuti rapat-rapat yang diselenggarakan sekolah.
7. Wajib melapor kepada Guru Piket bila terlambat.
8. Memberitabukan kepada Kepala Sekolah atau Guru Piket bila berhalangan hadir dan memberikan tugas atau bahan pelajaran untuk siswa.
9. Diwajibkan menandatangani daftar hadir dan mengisi agenda kelas.
10. Mengkondisikan / menertibkan siswa saat akan mengajar.
11. Diwajibkan melaporkan kepada Kepala Sekolah / Guru Piket jika akan melaksanakan kegiatan di luar sekolah.
12. Selain mengajar juga memperhatikan situasi kelas mengenai PK dan membantu menegakkan tata tertib siswa.
13. Tidak diperbolehkan menyuruh siswa menulis daftar nilai.
14. Tidak diperbolehkan mengurangi jam pelajaran sehingga siswa istirahat, ganti pelajaran atau pulang sebelum waktunya.
15. Tidak diperbolehkan memulangkan siswa tanpa seizin guru Piket atau Kepala Sekolah.
16. Tidak diperbolehkan menggunakan waktu istirahat untuk ulangan atau kegiatan lain di dalam kelas.
17. Memberikan sanksi kepada siswa yang melanggar tata tertib yang bersifat mendidik dan hindari hukuman secara fisik yang berlebihan.
18. Tidak diperbolehkan merokok di dalam kelas / tatap muka.
19. Guru agar menggunakan waktu tatap muka (minimal 5 menit) untuk melakukan pembinaan akhlak terhadap siswa.
20. Menjaga kerahasiaan jabatan.
21. Wajib menjaga citra guru, sekolah dan citra pendidik pada umumnya.

SEPULUH KEMAMPUAN DASAR GURU

1. MENGEKIBANGKAN KEPERIBADIAN
 - A. Berprestasi kepada Tuhan Yang Maha Esa
 - B. Berprestasi dalam masyarakat sebagai warga negara yang berkeadilan
 - C. Mengembangkan nilai-nilai keagamaan yang diperoleh untuk bagi kemajuan bangsa
2. MENGEKSAKSI DAN KEMPENDIDIKAN
 - A. Mengenal hukum Pendidikan yang merupakan Tujuan Pendidikan Nasional
 - B. Mengenal Sejarah dalam masyarakat
 - C. Mengenal Prinsip-prinsip psikologi Pendidikan yang dapat dimanfaatkan dalam PBM
3. MENGEKSAKSI BAHAN PENGAJARAN
 - A. Mengenal bahan pengajaran kurikulum
 - B. Mengenal bahan pengajaran
4. MENYUSUN PROGRAM PENGAJARAN
 - A. Menetapkan tujuan Pengajaran
 - B. Memilih dan mengembangkan bahan pengajaran
 - C. Memilih dan mengembangkan strategi belajar mengajar
 - D. Memilih dan mengembangkan media pengajaran yang sesuai
 - E. Memilih dan memilihkan sumber belajar
5. MELAKSAKAN PROGRAM PENGAJARAN
 - A. Memimpin dan melaksanakan kegiatan yang terdapat
 - B. Mengajar dengan belajar
 - C. Mengajar dari proses belajar mengajar
6. MENILAI HASIL DAN PROSES BELAJAR MENGAJAR YANG TELAH DILAKUKAN
 - A. Menilai prestasi individu yang bersangkutan
 - B. Menilai prestasi belajar yang telah dilaksanakan
7. MENYELENGGARAKAN PROGRAM Bimbingan
 - A. Menentukan tujuan yang harus dicapai
 - B. Menentukan siswa yang harus dibimbing
 - C. Menentukan cara yang harus dipergunakan
8. MENYELENGGARAKAN ADMINISTRASI SEKOLAH
 - A. Mengenal program administrasi kegiatan sekolah
 - B. Melakukan kegiatan administrasi sekolah
9. BERTERAKSI DENGAN SEJAWAT DAN MASYARAKAT
 - A. Bertindak dengan sejawat untuk meningkatkan kemampuan profesional
 - B. Bertindak dengan masyarakat untuk peningkatan mutu pendidikan
10. MENYELENGGARAKAN PENELITIAN SEDERHANA UNTUK KEPERLUAN PENGAJARAN
 - A. Mengenal konsep dasar penelitian ilmiah
 - B. Melakukan penelitian sederhana yang sesuai

[illegible]

MSB002118303000006
ISS101190201030

ANALISA KOHORT SISWA

SEKOLAH : ... KALUR PELAJARAN : ... 2006 / 2007

TAMU	KELAS 1	KELAS 2	KELAS 3	KELAS 4	KELAS 5	KELAS 6	PETUNJUK
2002 / 2003	1 2 3 4 5 6 7 8 9 10 11 12	1 2 3 4 5 6 7 8 9 10 11 12	1 2 3 4 5 6 7 8 9 10 11 12	1 2 3 4 5 6 7 8 9 10 11 12	1 2 3 4 5 6 7 8 9 10 11 12	1 2 3 4 5 6 7 8 9 10 11 12	<div> <div>1</div> <div>2</div> <div>3</div> <div>4</div> <div>5</div> <div>6</div> <div>7</div> <div>8</div> <div>9</div> <div>10</div> <div>11</div> <div>12</div> </div>
2003 / 2004	1 2 3 4 5 6 7 8 9 10 11 12	1 2 3 4 5 6 7 8 9 10 11 12	1 2 3 4 5 6 7 8 9 10 11 12	1 2 3 4 5 6 7 8 9 10 11 12	1 2 3 4 5 6 7 8 9 10 11 12	1 2 3 4 5 6 7 8 9 10 11 12	<div> <div>1</div> <div>2</div> <div>3</div> <div>4</div> <div>5</div> <div>6</div> <div>7</div> <div>8</div> <div>9</div> <div>10</div> <div>11</div> <div>12</div> </div>
2004 / 2005	1 2 3 4 5 6 7 8 9 10 11 12	1 2 3 4 5 6 7 8 9 10 11 12	1 2 3 4 5 6 7 8 9 10 11 12	1 2 3 4 5 6 7 8 9 10 11 12	1 2 3 4 5 6 7 8 9 10 11 12	1 2 3 4 5 6 7 8 9 10 11 12	<div> <div>1</div> <div>2</div> <div>3</div> <div>4</div> <div>5</div> <div>6</div> <div>7</div> <div>8</div> <div>9</div> <div>10</div> <div>11</div> <div>12</div> </div>
2005 / 2006	1 2 3 4 5 6 7 8 9 10 11 12	1 2 3 4 5 6 7 8 9 10 11 12	1 2 3 4 5 6 7 8 9 10 11 12	1 2 3 4 5 6 7 8 9 10 11 12	1 2 3 4 5 6 7 8 9 10 11 12	1 2 3 4 5 6 7 8 9 10 11 12	<div> <div>1</div> <div>2</div> <div>3</div> <div>4</div> <div>5</div> <div>6</div> <div>7</div> <div>8</div> <div>9</div> <div>10</div> <div>11</div> <div>12</div> </div>
2006 / 2007	1 2 3 4 5 6 7 8 9 10 11 12	1 2 3 4 5 6 7 8 9 10 11 12	1 2 3 4 5 6 7 8 9 10 11 12	1 2 3 4 5 6 7 8 9 10 11 12	1 2 3 4 5 6 7 8 9 10 11 12	1 2 3 4 5 6 7 8 9 10 11 12	<div> <div>1</div> <div>2</div> <div>3</div> <div>4</div> <div>5</div> <div>6</div> <div>7</div> <div>8</div> <div>9</div> <div>10</div> <div>11</div> <div>12</div> </div>
2007 / 2008	1 2 3 4 5 6 7 8 9 10 11 12	1 2 3 4 5 6 7 8 9 10 11 12	1 2 3 4 5 6 7 8 9 10 11 12	1 2 3 4 5 6 7 8 9 10 11 12	1 2 3 4 5 6 7 8 9 10 11 12	1 2 3 4 5 6 7 8 9 10 11 12	<div> <div>1</div> <div>2</div> <div>3</div> <div>4</div> <div>5</div> <div>6</div> <div>7</div> <div>8</div> <div>9</div> <div>10</div> <div>11</div> <div>12</div> </div>

REKAPITULASI

1. Jumlah Siswa yang Masuk

2. Jumlah Siswa yang Keluar

3. Jumlah Siswa yang Gagal

4. Jumlah Siswa yang Drop Out

5. Jumlah Siswa yang Tidak Masuk

6. Jumlah Siswa yang Tidak Berprestasi

7. Jumlah Siswa yang Tidak Berprestasi

8. Jumlah Siswa yang Tidak Berprestasi

9. Jumlah Siswa yang Tidak Berprestasi

10. Jumlah Siswa yang Tidak Berprestasi

11. Jumlah Siswa yang Tidak Berprestasi

12. Jumlah Siswa yang Tidak Berprestasi

[illegible]

DAFTAR RIWAYAT HIDUP



NUR AMALIA, lahir di Sumpang Bitu, Kecamatan Balocci, Kabupaten Pangkep pada tanggal 19 Agustus 1995, merupakan anak kedua dari pasangan bapak ABD.Mappi dengan ibu Suhartini.

Penulis Mulai memasuki jenjang pendidikan formil di SDN 30 Sumpang Bitu pada tahun ajaran 2001/2002 dan selesai tahun ajaran 2006/2007. Kemudian melanjutkan pendidikan di SMP Semen Tonasa tahun 2006/2007 dan selesai tahun 2009/2010. pendidikan tingkat Menengah Atas penulis lanjutkan di SMA Semen Tonasa 2010 dan selesai tahun 2013. Penulis melanjutkan pendidikan ke salah satu perguruan tinggi negeri di Makassar pada tahun 2013 melalui jalur seleksi UMM dan tercatat sebagai mahasiswa Jurusan Manajemen Pendidikan Islam, Fakultas Tarbiyah dan Keguruan Universitas Islam Negeri Alauddin Makassar.

UNIVERSITAS ISLAM NEGERI
ALAUDDIN
M A K A S S A R