

**ANALISIS PENERAPAN *IT GOVERNANCE* MENGGUNAKAN
COBIT FRAMEWORK DAN *SARBANES OXLEY* DALAM MENDUKUNG
CORPORATE FINANCIAL PERFORMANCE
(STUDI KASUS PADA PT. TELKOM)**



**Diajukan untuk Memenuhi Salah Satu Syarat Meraih Gelar
Sarjana Ekonomi Jurusan Akuntansi Pada
Fakultas Ekonomi dan Bisnis Islam
UIN Alauddin Makassar**

Oleh

MUTIA APRIYANTI HAMSIR

NIM. 10800113167

**FAKULTAS EKONOMI DAN BISNIS ISLAM
UNIVERSITAS ISLAM NEGERI ALAUDDIN MAKASSAR**

2017

PENYATAAN KEASLIAN SKRIPSI

Mahasiswi yang bertanda tangan di bawah ini :

Nama : Mutia Apriyanti Hamsir
NIM : 10800113167
Tempat/Tgl. Lahir : Maros, 28 April 1995
Jur/Prodi/Konsentrasi : Akuntansi
Fakultas/Program : Ekonomi dan Bisnis Islam
Alamat : Jl. M. Gasali No.40 Maros
Judul : “Analisis Penerapan IT Governance Menggunakan COBIT Framework dan Sarbane Oxley dalam mendukung Corporate Financial Performance (Studi Kasus Pada PT. Telkom)”.

Menyatakan dengan sesungguhnya dan penuh kesadaran bahwa skripsi ini benar adalah hasil karya sendiri. Jika di kemudian hari terbukti bahwa ia merupakan duplikat, tiruan, plagiat, atau dibuat oleh orang lain, sebagian atau seluruhnya, maka skripsi dan gelar yang diperoleh karenanya batal demi hukum.

UNIVERSITAS ISLAM NEGERI
ALAUDDIN
M A K A S S A R

Samata-Gowa, November 2017
Penyusun,



Mutia Apriyanti Hamsir
Nim: 10800113167

PENGESAHAN SKRIPSI

Skripsi berjudul “**Analisis Penerapan IT Governance Menggunakan COBIT Framework dan Sarbanes Oxley dalam Mendukung Corporate Financial Performance (Studi Kasus Pada PT. Telkom)**”, yang disusun oleh **Mutia Apriyanti Hamsir**, NIM : 10800113167, Mahasiswa jurusan Akuntansi pada Fakultas Ekonomi dan Bisnis Islam UIN Alauddin Makassar, telah diuji dan dipertahankan dalam sidang Munaqasyah yang diselenggarakan pada tanggal 27 November 2017, bertepatan dengan 9 Rabi’ul-Awwal 1439 H, dan dinyatakan telah dapat diterima sebagai salah satu syarat untuk memperoleh gelar Sarjana Akuntansi pada Fakultas Ekonomi dan Bisnis Islam Jurusan Akuntansi.

Makassar, 27 November 2017

9 Rabi’ul-Awwal 1439 H

DEWAN PENGUJI

Ketua	: Prof. Dr. H. Ambo Asse, M.Ag.	(.....)
Sekretaris	: Prof. Dr. H. Muslimin Kara, M.Ag.	(.....)
Penguji I	: Mustakim Muchlis, SE., M.Si.	(.....)
Penguji II	: Drs. Urbanus Uma Leu, M.Ag	(.....)
Pembimbing I	: Memen Suwandi, SE., M.Si.	(.....)
Pembimbing II	: Muh. Sapriil Sardi Juardi, SE., M.SA., Ak., CA.	(.....)

Diketahui Oleh:

Dekan Fakultas Ekonomi dan Bisnis Islam,
UIN Alauddin Makassar.

Prof. Dr. H. Ambo Asse, M.Ag
NIP. 19580221 198703 1 002

KATA PENGANTAR

Assalamu'alaikum Wr. Wb

Puji syukur kehadiran Allah SWT, karena atas rahmat dan hidayahnya sehingga penulis dapat menyelesaikan penelitian dan penyusunan skripsi ini dengan tepat waktu sesuai dengan rencana.

Skripsi dengan judul :**“Analisis penerapan IT Governance dengan menggunakan COBIT Framework dan Sarbanes Oxley dalam mendukung Corporate Financial Performance (Studi kasus pada PT.Telkom)”**. Skripsi ini merupakan salah satu persyaratan yang harus dipenuhi untuk memperoleh gelar Sarjana Akuntansi (S.Ak) pada Jurusan Akuntansi Fakultas Ekonomi dan Bisnis Islam Universitas Islam Negeri (UIN) Alauddin Makassar.

Penulis menyadari sepenuhnya bahwa memulai hingga mengakhiri proses pembuatan skripsi ini bukanlah hal seperti membalikkan telapak tangan. Ada banyak hambatan dan cobaan yang dilalui. Skripsi ini jauh dari kesempurnaan yang diharapkan, baik dari segi teoritis, maupun dari pembahasan hasilnya. Hanya dengan ketekunan dan kerja keraslah yang menjadi penggerak sang penulis dalam menyelesaikan segala proses tersebut. Juga karena adanya berbagai bantuan baik berupa moril dan materil dari berbagai pihak yang telah membantu memudahkan langkah sang penulis. Meskipun demikian, penulis telah berusaha semaksimal mungkin sesuai dengan kemampuan yang dimiliki.

Secara khusus penulis menyampaikan ucapan terima kasih yang sebesar-besarnya kepada kedua orang tua tercinta ayahanda Hamsir, S.H. dan Ibunda

Fatmawaty Mone, Amd.yang telah mempertaruhkan seluruh hidupnya untuk kesuksesan anaknya, mendengarkan setiap keluhan penulis, yang telah melahirkan, membesarkan dan mendidik dengan sepuh hati dalam buaian kasih sayang kepada penulis. Kepada saudara dan saudari penulis Ainul Fikri Hamsir serta Chairun Annisa Hamsir yang selalu memberi dukungan dan membantu penulis.

Selama menempuh studi maupun dalam merampungkan dan menyelesaikan skripsi ini, penulis banyak dibantu oleh berbagai pihak. Oleh sebab itu, pada kesempatan ini penulis mengucapkan banyak terima kasih kepada :

1. Bapak Prof. Dr.Musafir Pababbari, M.Si selaku Rektor Universitas Islam Negeri (UIN) Alauddin Makassar.
2. Bapak Prof. Dr. H. Ambo Asse, M.Ag selaku Dekan Fakultas Ekonomi dan Bisnis Islam UIN Alauddin Makassar.
3. Bapak Jamaluddin Madjid, S.E, M.Si selaku Ketua Jurusan Akuntansi dan Bapak Memen Suwandi, SE., M.Si. selaku Sekretaris Jurusan Akuntansi UIN Alauddin Makassar.
4. Bapak Memen Suwandi, SE., M.Si.selaku pembimbing I dan Bapak Muh. Sapril Sardi Juardi, SE., M.SA., Ak., CA. selaku pembimbing II yang dengan penuh kesabaran telah meluangkan waktu dan pikirannya untuk memberikan bimbingan, arahan, dan petunjuk mulai dari membuat proposal hingga rampungnya skripsi ini.
5. Segenap Dosen Fakultas Ekonomi dan Bisnis Islam UIN Alauddin Makassar yang telah memberikan kesempatan kepada penulis untuk

mengikuti pendidikan, memberikan ilmu pengetahuan, dan pelayanan yang layak selama penulis melakukan studi.

6. Segenap staf akademik maupun staf tata usaha Fakultas Ekonomi dan Bisnis Islam UIN Alauddin Makassar yang telah membantu penulis sehingga dapat menyelesaikan skripsi ini.
7. Segenap karyawan PT. Telkom regional Makasaaar. Terkhusus kepada Pak Dewa, Pak Wanto, Pak, Jafar Israil, Pak Safwan, dan Pak Abdul Syukur yang telah memberikan kesempatan kepada penulis untuk dapat mengambil data pada perusahaannya dan telah meluangkan waktunya untuk menjadi informan bagi penulis. Karena bantuannya penulis dapat menyelesaikan skripsi ini dengan tepat waktu.
8. Teman-teman dan sahabat-sahabatku angkatan 2013 terkhusus anak kelas D Ak.7,8 Akuntansi UIN Alauddin Makassar yang selama ini memberikan banyak motivasi, bantuan dan telah menjadi teman diskusi yang hebat bagi penulis. Terkhusus untuk Azizah yang selalu mensupport dan menemani dari awal proses pembuatan proposal, penelitian dan skripsi serta semua pihak yang tidak dapat disebutkan satu persatu, yang telah membantu sehingga penyusunan skripsi ini dapat selesai.
9. Sahabat-sahabat KKN UIN Alauddin yakni Tombongi Squad, yang berasal dari jurusan yang berbeda-beda. Karena dukungan kalian membantu penulis untuk dapat menyelesaikan skripsi ini tepat waktu.
10. Sahabat-sahabat masa SMAku, yang selama ini memberikan banyak motivasi, bantuan, telah menjadi teman diskusi yang hebat bagi penulis

dan menjadi tempat berkeluh-kesah penulis. Terkhusus buat Indah dan Amel yang telah membantu sehingga penyusunan skripsi ini dapat selesai.

11. Semua keluarga, teman-teman, dan berbagai pihak yang tidak dapat disebutkan satu per satu yang telah membantu penulis dengan ikhlas dalam banyak hal yang berhubungan dengan penyelesaian studi penulis.

Semoga skripsi yang penulis persembahkan ini dapat bermanfaat.

Akhirnya, dengan segala kerendahan hati, penulis memohon maaf yang sebesar-besarnya atas segala kekurangan dan keterbatasan dalam penulisan skripsi ini. Saran dan kritik yang membangun tentunya sangat dibutuhkan untuk penyempurnaan skripsi ini.



DAFTAR ISI

JUDUL	i
PERNYATAAN KEASLIAN SKRIPSI	ii
PEGESAHAN SKRIPSI	iii
KATA PENGANTAR	iv
DAFTAR ISI	viii
DAFTAR TABEL	x
DAFTAR GAMBAR.....	xi
ABSTRAK	xii
BAB I : PENDAHULUAN	1-11
A. Latar Belakang.....	1
B. Rumusan Masalah.....	7
C. Tujuan Penelitian.....	7
D. Manfaat Penelitian.....	8
E. Penelitian Terdahulu.....	9
BAB II: TINJAUAN TORETIS.....	12-42
A. Teori Stakeholder.....	12
B. IT Governance.....	14
C. Sarbanes Oxley.....	17
D. Cobit.....	20
E. Corporate Financial Performance.....	21
F. Pengendalian Internal.....	22
G. Kegunaan Sarbanes Oxley Terhadap Corporate Financial Performance...25	
H. Hubungan Pengawasan dengan IT Governance.....	31
I. Peran Pengendalian Internal terhadap IT Governance.....	39
J. Rerangka Pikir.....	41
BAB III: METODOLOGI PENELITIAN.....	43-51
A. Jenis dan Lokasi Penelitian.....	43
B. Pendekatan Penelitian.....	44
C. Jenis dan Sumber Data.....	45

D. Metode Pengumpulan Data	46
E. Instrumen Penelitian.....	46
F. Metode Analisis Data	47
G. Uji Keabsahan Data.....	50
BAB IV : HASIL PENELITIAN DAN PEMBAHASAN	52-8
A. Gambaran Umum dan Objek Penelitian	52
B. Hasil Penelitian.....	63
BAB V : PENUTUP	84-85
A. Kesimpulan	84
B. Saran	85
DAFTAR PUSTAKA	
RIWAYAT HIDUP	
LAMPIRAN.....	

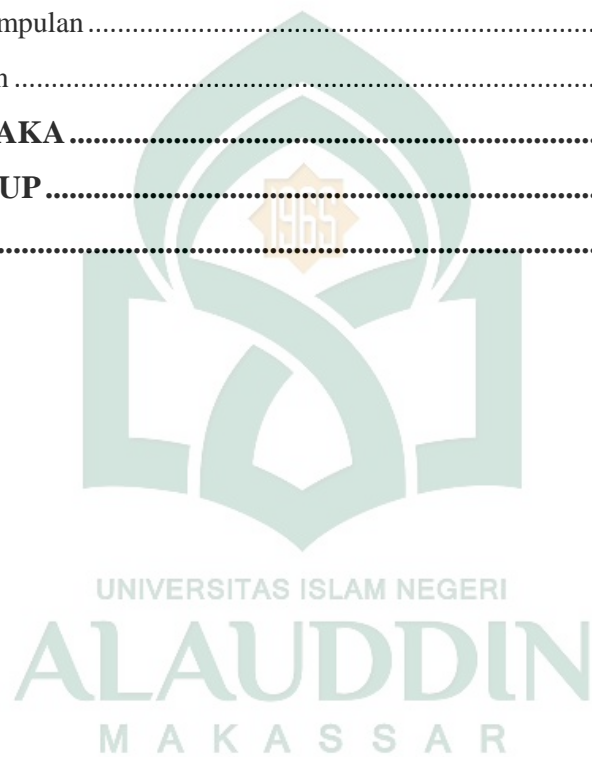

DAFTAR TABEL

Tabel 1.1 Penelitian Terdahulu9

Tabel 1.2 Daftar Informan.....46



DAFTAR GAMBAR

Gambar 2.1 Aktivitas Perusahaan	17
Gambar 2.2 Prinsip Dasar COBIT	38
Gambar 2.3 Rerangka Pikir.....	42
Gambar 2.4 Struktur Organisasi.....	60



ABSTRAK

Nama : Mutia Apriyanti Hamsir
NIM : 10800113167
Judul : Analisis Penerapan IT Governance dengan menggunakan COBIT Framework dan Sarbanes Oxley dalam mendukung Corporate Financial Performance (studi kasus pada PT.Telkom)

Penelitian ini bertujuan untuk mengetahui penerapan *IT Governance* dengan *COBIT* dan *Sarbanes Oxley* dapat mendukung *corporate financial performance*, untuk mengetahui penerapan tata kelola teknologi informasi yang baik menurut *COBIT* dan untuk mengetahui penerapan *Sarbanes Oxley* terhadap *IT Governance* sehingga dapat mendukung *corporate financial performance*.

Penulis dalam melakukan penelitian menggunakan pendekatan penelitian studi kasus, dengan menggunakan metode kualitatif. Penelitian ini menggunakan pendekatan studi kasus, karena berpatokan akan beberapa kasus-kasus yang telah terjadi sebelumnya. Pengumpulan data dilakukan melalui wawancara dan observasi lapangan. Wawancara yang dilakukan di PT. Telkom Regional Makassar terhadap manajer financial, manajer information system, manajer *warroom* dan asisten manajer *network*.

Hasil dalam penelitian ini menunjukkan bahwa Telkom telah menggunakan *IT Governance* yang sudah terkontrol langsung dari kantor pusat, sebagai pendukung dalam pelaksanaan kinerja perusahaannya. Telkom tidak hanya menggunakan *COBIT* dalam pelaksanaan tata kelola perusahaannya, namun juga menggunakan *COSO*. Pelaksanaan *Sarbanes Oxley* pada Telkom, yang dijadikan sebagai standar akan akuntabilitas pelaporan keuangan, pengendalian internal serta pengauditan. Serta sistem *hotline* pada perusahaan yang tentunya akan sangat menguntungkan bagi perusahaan dan masyarakat banyak terutama Investor.

Kata kunci: *IT Governance*, *Sarbanes Oxley*, *COBIT* dan Pengendalian Internal

BAB I

PENDAHULUAN

A. Latar Belakang

Sebuah perusahaan memerlukan modal agar dapat melaksanakan kegiatan operasionalnya, oleh karenanya perusahaan membutuhkan investor ataupun kreditor. Bagi investor suatu informasi yang akurat serta relevan merupakan hal yang sangat krusial, investor juga perlu mengetahui tujuan suatu entitas bisnis karena berdirinya suatu entitas bisnis harus mempunyai visi dan misi yang pasti. Adapun hal-hal yang menjadi tujuan berdirinya suatu perusahaan atau entitas bisnis diantaranya: hal yang utama yakni agar dapat menggapai keuntungan semaksimalnya, selanjutnya yakni agar dapat menyejahterakan para *stakeholder* (pemangku kepentingan), serta meningkatkan nilai perusahaan yang mana dapat diukur dengan melihat harga sahamnya. Ketiga tujuan perusahaan itu sebenarnya tidaklah jauh berbeda. Namun, perbedaan antar perusahaan yakni dapat dilihat dari visi masing-masing (Mahendra dkk., 2005: 130).

Beberapa entitas bisnis baik kecil ataupun besar melihat bahwa dengan menggunakan Informasi Teknologi yang selanjutnya disebut *IT* dapat membantu proses bisnis menghasilkan sesuatu yang berguna (Budiono, 2010: 46). Awalnya *IT* hanya dipergunakan dalam hal proses hitung-menghitung, namun seiring perkembangan waktu, teknologi dan dorongan agar dapat mempermudah proses entitas bisnis maupun instansi-instansi, maka *IT* sekarang digunakan untuk mempermudah berbagai proses bisnis (Setiawan, 2010: 219). *IT* dapat mempermudah entitas bisnis/instansi agar dapat menggapai visi dan misi dalam

usahanya. Adapun tantangan bisnis sekarang ini yakni meningkatkan kinerja usaha, meningkatkan *ROI (Return On Investment)*, meminimalkan biaya, waktu pada pasar dan meminimalkan resiko pada dunia bisnis yang selalu berubah.

Kinerja merupakan tergapainya sebuah tujuan akan aktivitas atau pekerjaan tertentu agar dapat tercapainya tujuan entitas yang dapat dilihat dengan adanya standar. Dengan kata lain kinerja keuangan perusahaan dapat juga disebut suatu penentu yang dapat mengukur akan baik buruknya suatu entitas bisnis. Alat-alat analisis keuangan diperlukan guna melihat bagaimana kondisi keuangan perusahaan (Wati, 2012: 2). Penilaian kinerja perusahaan memiliki tujuan agar dapat mengetahui efektivitas operasional perusahaan. Pengukuran kinerja *non financial* dan *financial* adalah dua hal yang menjadi pengukuran perusahaan (Gozali, 2012: 40).

Kemajuan *IT* sekarang ini telah menjadi suatu keperluan yang begitu penting pada hampir semua entitas bisnis baik itu pada instansi pemerintahan maupun swasta sebagai pendukung untuk dapat mengefektifitas serta mengefisiensi proses kinerja, agar hal tersebut dapat terpenuhi suatu perusahaan membutuhkan suatu pengelolaan *IT* yang sesuai, sehingga manfaat *IT* dapat lebih memiliki manfaat bagi kelangsungan perusahaan (Hakim dkk., 2014: 105). Dermawan dkk. (2012: 3) menjelaskan bahwa *control objective for information and related technology* yang selanjutnya disebut *COBIT* dapat digunakan sebagai alat untuk mengefektifkan implementasi *IT Governance*, yakni sebagai pedoman manajemen dengan menggunakan semua domain yang ada pada *COBIT*. Yang mana domain yang ada pada *COBIT* merupakan perencanaan dan organisasi

(*planning-organization*), akuisisi dan implementasi (*acquisition-implementation*), pengiriman dan dukungan (*delivery-support*), serta pengawasan dan evaluasi (*monitoring*).

Sebagaimana firman Allah dalam Surah QS An.Nisa (4: 58):

إِنَّ اللَّهَ يَأْمُرُكُمْ أَنْ تُؤَدُّوا الْأَمَانَاتِ إِلَىٰ أَهْلِهَا وَإِذَا حَكَمْتُمْ بَيْنَ النَّاسِ أَنْ تَحْكُمُوا بِالْعَدْلِ إِنَّ اللَّهَ نِعِمَّا يَعِظُكُمْ بِهِ إِنَّ اللَّهَ كَانَ سَمِيعًا
بَصِيرًا

Terjemahan:

“Sesungguhnya Allah menyuruh kamu menyampaikan amanat kepada yang berhak menerimanya, dan (menyuruh kamu) apabila menetapkan hukum di antara manusia supaya kamu menetapkan dengan adil. Sesungguhnya Allah memberi pengajaran yang sebaik-baiknya kepadamu. Sesungguhnya Allah adalah Maha Mendengar lagi Maha Melihat” (QS An Nisa 58).

Ayat di atas menggambarkan bahwa Allah memerintahkan setiap manusia untuk berlaku adil agar perusahaan dapat melaksanakan transparansi dan keterbukaan kepada investor maupun publik. Ayat di atas juga memerintahkan untuk seorang pekerja agar melaksanakan tugasnya dengan penuh tanggung jawab dan agar para pekerja tidak melakukan tindakan yang menyalahi aturan seperti korupsi, penyalahgunaan wewenang serta kecurangan-kecurangan lainnya. Berdasarkan anjuran Allah tersebut, maka suatu perusahaan memiliki kewajiban untuk bertanggung jawab atas apa yang di laporkannya serta perusahaan dapat mengurangi resiko terjadinya unsur *fraud* sehingga informasi keuangan yang diterbitkan oleh perusahaan akan lebih dipercaya.

Indonesia dewasa ini, telah menghadapi berbagai permasalahan yang tidak pernah terselesaikan dan menjadi ulasan di berbagai perusahaan yaitu adanya

korupsi di berbagai bidang baik dari jajaran yang paling rendah sampai kepada tingkatan pemilik jabatan tertinggi (Rapina dan Eliezer, 2011: 101). Laporan keuangan yang telah diterbitkan oleh Badan Usaha Milik Negara yang selanjutnya disebut BUMN di Indonesia sering mengandung kecurangan-kecurangan yang tidak terdeteksi oleh standar akuntansi yang berlaku umum di Indonesia sendiri (Murdijaningsih, 2012: 2). Karena, BUMN-BUMN di Indonesia sekarang ini selain bersaing di dalam negeri juga sekarang harus *go public* ke luar negeri, sehingga dengan laporan keuangan yang akuntabel dan dapat dipertanggungjawabkan, maka BUMN dapat eksis di dunia usaha.

Penelitian ini mengambil studi kasus pada salah satu BUMN di Indonesia yakni Telkom karena telah menerapkan dan mengimplementasikan PSAK (Pernyataan Standar Akuntansi Keuangan) serta *Sarbanes Oxley Act* yang selanjutnya disebut *SOA* sebagai *standard compliance and corporate governance* yang baru serta menuntut transparansi dan keterbukaan untuk investor maupun publik. PT. Telkom pernah mengalami keterpurukan dalam hal pelaporan keuangannya, namun sekarang Telkom merupakan satu-satunya perusahaan BUMN yang telah *listing* di *New York Securities Exchange* yang kemudian dapat disebut *NYSE* dan telah menerapkan *SOA*. Dengan menerapkan *SOA*, Telkom kini telah berhasil menyajikan pelaporan keuangan yang akuntabel, transparan dan bertanggungjawab.

Karena Telkom telah berhasil dalam penggunaan *SOA* sebagai *standard compliance and corporate governance* sehingga harapan bagi perusahaan lain, bahwa Telkom ini dapat menjadi pelopor BUMN maupun perusahaan swasta

lain agar dapat mengembangkan *Financial Reporting Governance* dan pengendalian internal berbasis *SOA* sebagai kesadaran bagi entitas untuk melaksanakan praktik yang sehat. *SOA* menawarkan suatu standar audit yang lebih komprehensif, transparan dan akuntabel baik kepada *investor* maupun publik sehingga kecurangan akan laporan keuangan dapat dihindari sehingga tingkat tindak pidana korupsi juga bisa dihindari. Namun, perusahaan juga harus mempertimbangkan kelebihan serta kekurangan dari penerapan *SOA* ini.

Menurut Djaddang dan Lysandra (2015: 83) Sebelum perusahaan ingin menerapkannya, hal yang harus dipertimbangkan yaitu keterbatasan dari *SOA* yang pertama adalah memfokuskan pada pemberian sanksi dan perlakuan terhadap *subject*, namun pada kenyataannya kebanyakan kasus fraud yang terjadi bukan hanya terjadi karena individu yang melakukannya (*Moral Hazard*) tapi lebih dikarenakan adanya permainan dalam system serta yang kedua adalah perusahaan harus mengeluarkan biaya yang besar sebab harus mengalokasikan biaya untuk audit internal, audit eksternal perusahaan dan biaya untuk dapat listing di New York *Securities Exchange*.

Hingga saat ini, komisi pasar bursa Indonesia belum mengadopsi peraturan ini untuk diterapkan pada perusahaan yang sahamnya sudah diperdagangkan di pasar bursa dalam negeri. Dengan mengacu kepada pengalaman Amerika Serikat, apalagi mengingat keterpurukan perekonomian Indonesia salah satunya disebabkan oleh buruknya *corporate governance* dan semakin banyak perusahaan Indonesia *go public* di dalam maupun luar negeri, sudah seyogyanya pihak-pihak yang berkompeten seperti DPR, Otoritas Jasa Keuangan (OJK), dan Ikatan

Akuntan Indonesia segera membuat atau mengadopsi undang-undang dan peraturan yang serupa dengan *SOA*. *SOA* juga dapat diterapkan pada perusahaan *non listing* meskipun pada dasarnya diterapkan pada perusahaan *listing* (Nourayi dkk., 2012: 465).

Telah banyak penelitian yang telah dilakukan baik itu penelitian tentang *IT Governance*, *COBIT* dan *SOA*. Diantaranya penelitian Djaddang dan Lysandra (2015) yang meneliti tentang model pengendalian internal berbasis *Sarbanes Oxley Act* dan keandalan pelaporan keuangan yang mengambil studi internal audit pada perusahaan publik di Indonesia menyatakan bahwa penerapan *SOA* apabila dilaksanakan pada pengendalian internal itu tidak akan mempengaruhi opini audit, namun kualitas audit akan dapat dipengaruhi oleh keandalan pelaporan keuangan. Surbakti (2012) yang meneliti tentang *managing control object for IT (COBIT)* sebagai standar *framework* pada proses pengelolaan *IT Governance* dan audit sistem informasi menyatakan bahwa *COBIT* memiliki kerangka akan proses *IT* yang lebih luas dan lebih detail dibandingkan dengan *Committee of Sponsoring Organizations of the Treadway Commission* selanjutnya disebut *COSO* yang mempunyai detail yang dangkal.

Dengan melihat dari berbagai penelitian terdahulu disini *IT Governance* yang berfokus kepada performa *IT* serta manajemen resiko dapat menggunakan *COBIT* yang menyediakan kerangka kerja untuk *IT* agar dapat selaras dengan tujuan bisnis dan bila disandingkan dengan *SOA* yang dijadikan sebagai standar akan akuntabilitas pelaporan keuangan, pengendalian internal serta pengauditan, maka peneliti tertarik untuk melakukan penelitian yang berjudul “**Analisis**

Penerapan *IT Governance* Menggunakan *Cobit Framework* dan *Sarbanes Oxley* dalam Mendukung *Corporate Financial Performance* (Studi kasus pada Telkom)”.

B. Rumusan Masalah

Dari permasalahan, uraian dan beberapa penelitian yang telah dijelaskan diatas maka artikel ini mencoba membahas *IT Governance* yang didukung oleh *COBIT* serta *SOA*. *COBIT* dapat digunakan sebagai alat untuk mengefektifkan implementasi *IT Governance*, yakni sebagai *management guideline* dengan menerapkan seluruh domain yang terdapat dalam *COBIT*. Serta *SOA* yang merupakan sebuah produk hukum di Amerika Serikat (AS) yang mengatur tentang akuntabilitas, praktik akuntansi, keterbukaan informasi dan termasuk tata cara pengelolaan data di perusahaan publik sehingga menarik untuk dikaji apabila diinternalisasikan dengan *IT Governance*. Karena, pada saat ini Indonesia, memang tidak memiliki undang-undang yang mengatur sekomprensif. Berdasarkan masalah yang telah dikemukakan di atas, maka yang menjadi rumusan masalah pada penelitian ini adalah:

1. Bagaimana analisis penerapan *IT Governance* dengan *COBIT* dan *Sarbanes Oxley* dapat mendukung *corporate financial performance*?
2. Bagaimanakah penerapan tata kelola teknologi informasi yang baik menurut *COBIT*?
3. Bagaimana penerapan *Sarbanes Oxley* terhadap *IT Governance* sehingga dapat mendukung *corporate financial performance*?

C. Tujuan Penelitian

Berdasarkan rumusan diatas maka tujuan dari penelitian ini, yaitu:

1. Untuk mengetahui penerapan *IT Governance* dengan *COBIT* dan *Sarbanes Oxley* dapat mendukung *corporate financial performance*.
2. Untuk mengetahui penerapan tata kelola teknologi informasi yang baik menurut *COBIT*.
3. Untuk mengetahui penerapan *Sarbanes Oxley* terhadap *IT Governance* sehingga dapat mendukung *corporate financial performance*.

D. Manfaat Penelitian

Kegunaan penelitian ini memberikan manfaat sebagai berikut:

1. Manfaat teoretis. Penelitian ini diharapkan dapat memberikan manfaat dalam menambah pengetahuan akan teori *stakeholder* terutama pada *IT Governance* dengan *COBIT*. Istilah *stakeholder* pertama kali diperkenalkan oleh *Standford Research Institute (RSI)*. Hingga Freeman mengembangkan eksposisi teoritis mengenai *stakeholder* ditahun 1984 dalam karyanya yang berjudul *Strategic Management: A Stakeholder Approach*. Karena dianggap kurang memadainya teori agensi dalam perkembangannya yang hanya melibatkan pihak manajemen dan pihak pemilik perusahaan dengan mengabaikan pihak lain yang juga memiliki kepentingan terhadap perusahaan. Sehingga dari keterbatasan akan teori agensi tersebut maka, teori *stakeholder* mulai diimplementasikan untuk konsep *Corporate Governance*.

2. Manfaat praktis. Bagi perusahaan Telkom yang menjadi unit analisis tulisan ini adalah dapat menjadi bahan pertimbangan untuk meningkatkan kinerja keuangan kedepannya. Karena dengan adanya *IT Governance* dapat meningkatkan proses bisnis perusahaan melalui struktur yang terkait dengan *IT* menuju ke arah tujuan strategis perusahaan. Tata kelola *IT (IT Governance)* memadukan *best practices* proses perencanaan, pengelolaan, penerapan, pelaksanaan dan pengawasan kinerja untuk memastikan bahwa *IT* benar mendukung pencapaian perusahaan.
3. Manfaat regulasi. Penelitian ini diharapkan dapat menjadi acuan bagi OJK (Otoritas Jasa Keuangan) untuk menerapkan *Sarbanes Oxley* di Indonesia karena relevan untuk dapat menyempurnakan sistem kontrol perusahaan, peningkatan efektifitas dan independensi auditor eksternal yang merupakan hal yang dibutuhkan di Indonesia.

E. Penelitian Terdahulu

Tabel 1.1
Penelitian Terdahulu

Penelitian dan Tahun	Judul Penelitian	Jenis Penelitian	Hasil Penelitian
Mahendra dkk. 2005	Pengaruh Kinerja Keuangan Terhadap Nilai Perusahaan Pada Perusahaan Manufaktur di Bursa Efek Indonesia.	Kuantitatif	<i>Likuiditas</i> tidak berpengaruh secara signifikan akan nilai perusahaan. Kebijakan <i>dividen</i> juga tidak mampu secara signifikan memoderasi pengaruh <i>profitabilitas</i> terhadap

			nilai perusahaan.
Budiono, 2010	Audit Kinerja Sistem Informasi Manajemen Pemeliharaan Unit Pembangkit Listrik Berbasis <i>Cobit Domain</i> .	Kualitatif	Kualifikasi audit kinerja harus ditingkatkan untuk menjamin mutu hasil audit serta menjamin kederarisasi yang sehat antara para auditor. Perlu penambahan prosedur baku yang mengenai <i>software</i> aplikasi agar tidak menyalahi aturan perusahaan yang telah ada.
Setiawan, 2010	IT <i>Governance</i> & Penggunaan <i>COBIT Framework</i> .	Kualitatif	IT <i>Governance</i> adalah rangkaian kegiatan pengambilan keputusan serta penentuan kerangka kerja akuntabilitas yang tepat dalam penggunaan <i>IT</i> pada suatu perusahaan. Prinsip dasar dari <i>Cobit Framework</i> yaitu untuk menghubungkan keinginan manajemen <i>IT</i> dengan tanggung jawab manajemen <i>IT</i> .
Rapina dan Eliezer, 2011	Pencegahan Kecurangan dalam Pelaporan Keuangan oleh Eksekutif Perusahaan berdasarkan <i>Sarbanes Oxley Act Section 302</i> .	Kualitatif	<i>Sarbanes Oxley section 302</i> berpengaruh positif terhadap peranan eksekutif perusahaan, <i>Fraudential financial reporting</i> dan eksekutif perusahaan dalam mencegah adanya <i>fraud</i> pada laporan keuangan.

Gozali, 2012	Dampak Penerapan Prinsip-Prinsip <i>Good Corporate Governance</i> Terhadap Kinerja Keuangan Perusahaan.	Kualitatif	Dengan adanya prinsip-prinsip <i>Good Corporate Governance</i> maka pihak-pihak yang terkait di perusahaan memiliki tanggung jawab yang jelas dan sesuai dengan peraturan yang berlaku. Prinsip <i>GCG</i> diharapkan dapat meningkatkan kualitas laporan keuangan sehingga juga dapat menambah kepercayaan pemakai laporan keuangan termasuk investor.
Nourayi dkk. 2012	<i>Impact of Corporate Governance and the Sarbanes Oxley Act on CEO Compensation</i>	Kuantitatif	<i>Corporate Governance</i> tidak berpengaruh signifikan terhadap <i>Sarbanes Oxley</i> . Begitu pula dengan kompensasi <i>CEO</i> juga tidak berpengaruh signifikan akan <i>SOA</i> .
Djaddang dan Lysandra, 2015	Model Pengendalian Internal Berbasis <i>Sarbanes Oxley Act</i> dan Keandalan Pelaporan Keuangan	Kualitatif	Penerapan <i>Sarbanes Oxley</i> yang dilaksanakan dengan baik akan berpotensi dalam perolehan opini audit wajar tanpa pengecualian. Apabila keandalan laporan keuangan telah <i>relevan</i> maka berpotensi memperoleh opini audit wajar tanpa pengecualian.

BAB II

TINJAUAN TEORETIS

A. Stakeholder Theory

Perkembangan bisnis sekarang ini menuntut perusahaan agar lebih memerhatikan seluruh pemangku kepentingan yang ada dan tidak terbatas hanya kepada pemegang saham. Karena hal tersebut, selain merupakan tuntutan etis, juga diharapkan akan mendatangkan manfaat ekonomi serta menjaga perkembangan bisnis perusahaan. Maka dari itu keterkaitan hubungan antara perusahaan bersama seluruh pemangku kepentingan tersebutlah, teori *stakeholder* kemudian dikembangkan (Djaddang dan Lysandra, 2015: 84). PT. Telkom disini dituntut untuk lebih memperhatikan para pemangku kepentingan seperti masyarakat yang menjadi wadah bisnisnya. Dalam penelitian Ekasari dan Christine (2012: 197) menyatakan bahwa *stakeholder* memiliki pengaruh yang cukup besar serta perusahaan tidak dapat terlepas dari para pihak yang memiliki kepentingan baik langsung maupun tidak langsung sebab mereka dapat mempengaruhi penggunaan sumber-sumber keuangan yang digunakan perusahaan. Telkom sampai sekarang ini tidak akan bisa bertahan bila tidak memerhatikan kebutuhan serta keinginan para pemangku kepentingan.

Teori yang mendasari penelitian ini adalah *stakeholder theory*. Teori *stakeholder* lebih memperhatikan posisi para *stakeholder* yang dianggap *powerfull*. Kelompok *stakeholder* inilah yang menjadi pertimbangan utama bagi perusahaan dalam mengungkapkan atau tidak mengungkapkan suatu informasi di dalam laporan keuangan. Dalam pandangan teori *stakeholder*, perusahaan

memiliki *stakeholders* bukan sekedar *shareholder*. Kelompok-kelompok ‘*stake*’ tersebut meliputi pemegang saham, karyawan, pelanggan, pemasok, kreditor, pemerintah, dan masyarakat. Istilah *stakeholder* pertama kali diperkenalkan oleh *Standford Research Institute (RSI)*. Hingga Freeman mengembangkan eksposisi teoritis mengenai *stakeholder* ditahun 1984 dalam karyanya yang berjudul *Strategic Management: A Stakeholder Approach*. Freeman dan mcvea (2001: 4) mendefinisikan bahwa *stakeholder* merupakan kelompok maupun individu yang dapat memengaruhi atau dipengaruhi oleh proses pencapaian tujuan suatu organisasi.

Akuntabilitas ataupun tanggung jawab perusahaan seharusnya ditunjukkan secara lebih luas lagi dan tidak hanya kepada *shareholder* (pemegang saham), hal tersebutlah yang mendasari dibangunnya asumsi teori *stakeholder* karena perkembangan perusahaan dapat memicu masyarakat untuk memerhatikannya. Menurut Warsono dkk. (2009: 36) terdapat tiga argumen yang mendukung pengelolaan perusahaan berdasarkan perspektif teori *stakeholder*, yakni argumen deskriptif, argumen instrumental dan argumen normatif. Pengelolaan perusahaan akan cara pengoperasionalan serta cara kerjanya akan menjadi perhatian para pemangku kepentingan dengan melihat secara sederhana berupa deskripsi yang realistis merupakan argumen deskriptif. Argumen instrumental menyatakan strategi perusahaan dapat dinilai berdasarkan bagaimana sikap manajemen kepada para pemangku kepentingan. Argumen normatif menyatakan bahwa sikap manajemen kepada para pemangku kepentingan merupakan hal yang benar untuk dilakukan.

COBIT memberikan manajer, auditor, dan pengguna *IT* dengan satu set secara umum langkah-langkah, indikator, proses dan praktik terbaik untuk membantu mereka dalam memaksimalkan manfaat yang diperoleh melalui penggunaan *IT* dan pengembangan tata kelola *IT* yang sesuai dan pengendalian dalam sebuah perusahaan. *IT governance* menggabungkan *good practice* dari perencanaan dan pengorganisasian *IT*, pembangunan dan pengimplemantasian, *delivery* dan *support*, serta memonitor kinerja *IT* untuk memastikan kalau informasi perusahaan dan teknologi yang berhubungan mendukung tujuan bisnis perusahaan (Safitri, 2013: 53).

IT Governance merupakan bagian terpenting didalam *Corporate Governance* yang diatur dalam *SOA*. Berbagai pemikiran mengenai *Sarbanes oxley* berkembang dengan bertumpu pada *stakeholder theory* di mana pengelolaan yang dilakukan perusahaan berhubungan dengan pihak lain yang berkepentingan, baik yang ada dalam perusahaan maupun yang di luar perusahaan. *SOA* diharapkan dapat memberikan keyakinan kepada investor bahwa mereka akan menerima tingkat pengembalian atas dana yang telah mereka investasikan, perusahaan dapat meningkatkan citra (*image*) yang positif di mata publik dan pemangku kepentingan lainnya (*stakeholder*).

B. *IT Governance*

IT Governance adalah bagian penentu atas kesuksesan pengaturan perusahaan atau institusi. Berdasarkan dari standar efisiensi dan efektivitas perbaikan pengukuran yang ada kaitannya dengan proses entitas bisnis. Dengan adanya *IT Governance*, entitas bisnis bisa saja dengan mudah untuk mendapatkan

keunggulan terhadap informasi, keuntungan yang maksimum, modal, peluang serta keunggulan kompetitif dalam bersaing (Setiawan, 2010: 223).

Perusahaan yang bergerak dibidang informasi, seharusnya perusahaan ini selalu berusaha untuk memanfaatkan penggunaan teknologi informasi untuk pengelolaan perusahaannya baik secara langsung maupun tidak langsung agar dapat meningkatkan kualitas penerapan tata kelola perusahaan. Jaringan *IT* dapat mengintegrasikan seluruh pengoperasian jaringan semua infrastrukturnya seperti alat produksi, sistem keuangan, logistik, sumber daya manusia hingga pelayanan kepada para pemangku kepentingan seperti karyawan, pelanggan, vendor dan lainnya (Imancal, 2014: 15). Menurut Lawrence dan Weber (2014: 54) ada beberapa penyebab pentingnya tata kelola untuk sebuah perusahaan, diantaranya yaitu:

1. Kerugian karena kehilangan data. Kerugian bagi perusahaan yaitu apabila terjadi kehilangan data baik itu yang disengaja maupun yang tidak disengaja. Karena Data merupakan aset yang begitu berharga pada setiap perusahaan.
2. Sistem *IT* dapat membantu memudahkan pihak manajemen, apabila melakukan pengambilan keputusan yang salah. Contohnya untuk menghasilkan kinerja *IT* yang lebih baik, dapat digunakan *Decision Support System (DSS)* agar para manajemen dapat menentukan keputusan/kebijakan yang seharusnya dijalankan.
3. Risiko kebocoran data. Tingkat kebocoran data kepada pihak yang tidak berkepentingan dapat dikurangi dengan melakukan pengolahan data yang

baik. Penerapan sistem pengolahan dan dokumentasi data yang benar dapat meminimalkan adanya kebocoran data perusahaan.

4. Penyalahgunaan komputer. Sistem *IT* terkadang diganggu oleh beberapa orang yang memang memiliki keahlian serta kepintaran dalam hal tersebut seperti *hacker* dan *cracker*. Misalnya orang-orang yang memiliki kelebihan dalam hal *IT* terkadang menggunakan kepintarannya untuk mengganggu sistem *IT*.
5. Kerugian akibat kesalahan proses perhitungan. Peralihan sistem kompetarisasi lama ke sistem yang baru dapat mengakibatkan kesalahan perhitungan data. Dan dibutuhkan waktu yang cukup lama jika ingin mengetahui letak kesalahan perhitungan data karena pergantian sistem.
6. Tingginya nilai investasi *IT*. Membutuhkan biaya yang cukup besar dan memungkinkan manfaat atas investasi kepada perusahaan tersebut tidak optimal apabila tata kelola *IT* tidak menerapkan sistem perencanaan yang matang.

Kegiatan entitas bisnis baik swasta maupun pemerintahan memerlukan informasi dari aktivitas *IT* agar dapat menyatukan tujuan bisnis. Perencanaan strategis serta aktivitas *IT* merupakan penyebab kesuksesan perusahaan (Aviana, 2012: 68). Untuk dapat mengintegrasikan tujuan bisnis, aktivitas perusahaan/institusi membutuhkan informasi dari kegiatan *IT* (Setiawan, 2010: 224).

Gambar 2.1.
Aktivitas Perusahaan



Sumber: Setiawan, 2010: 224

C. Sarbanes Oxley

Undang-undang ini dicetuskan oleh Senator Paul Sarbanes (Maryland) dan *Representative* Michael Oxley (Ohio), dan telah ditandatangani oleh Presiden George W. Bush pada tanggal 30 Juli 2002. Undang-undang ini dikeluarkan sebagai respon dari Kongres Amerika Serikat terhadap berbagai skandal pada beberapa korporasi besar seperti: *Enron, WorldCom (MCI), AOL TimeWarner, Aura Systems, Citigroup, Computer Associates International, CMS Energy, Global Crossing, HealthSouth, Quest Communication, Safety-Kleen* dan *Xerox* yang juga melibatkan beberapa KAP yang termasuk dalam *the big five* seperti: *Arthur Andersen, KPMG* dan *PWC* (Rockness dan Joanne, 2005: 31) . Semua skandal ini merupakan contoh tragis bagaimana *fraud schemes* berdampak sangat

buruk terhadap pasar, *stakeholders* dan para pegawai (Jahmani dan Dowling, 2008: 57).

Dengan diterbitkannya undang-undang ini, ditambah dengan beberapa aturan pelaksanaan dari *Securities Exchange Commission (SEC)* dan beberapa *self regulatory bodies* lainnya, diharapkan akan meningkatkan standar akuntabilitas korporasi, transparansi dalam pelaporan keuangan, memperkecil kemungkinan bagi perusahaan atau organisasi untuk melakukan dan menyembunyikan *fraud*, serta membuat perhatian pada tingkat sangat tinggi terhadap *Good Corporate Governance* yang kemudian disebut *GCG*. Saat ini, *corporate governance* dan pengendalian internal bukan lagi sesuatu yang mewah, karena kedua hal ini telah disyaratkan oleh undang-undang (Rapina dan eliezer, 2011: 104).

Perusahaan sangat perlu *Sarbanes Oxley* untuk menunjukkan kepada masyarakat bahwa perusahaan tersebut tidak ada unsur *fraud* (manipulasi) di dalamnya khususnya pada perusahaan publik yang semestinya mempunyai kepercayaan terhadap masyarakat (Murdijaningsih, 2012: 5). *Sarbanes Oxley Act* juga akan bisa meningkatkan perlindungan untuk pegawai sebab *SOA* mewajibkan seluruh perusahaan publik untuk membuat suatu sistem pelaporan yang memungkinkan bagi pegawai untuk melaporkan apabila terjadi penyimpangan. Sistem pelaporan *hotlines* tersebut dapat mendorong para pegawai agar dapat melaporkan bila terjadi penyimpangan dan mereka dapat merasa aman dari tindakan pembalasan dari yang dilaporkan dan inilah elemen penting serta kritis untuk program pencegahan *fraud* (manipulasi).

SOA memiliki peranan yang penting dalam mendeteksi kecurangan laporan keuangan dan juga kualitas dari audit (Lai, 2003: 4), namun secara garis besar dapat ditarik kesimpulan bahwa *SOA* memiliki dua tujuan utama yakni diantaranya: tujuan pertama *SOA* yakni menahan *eksekutif* yang bertanggung jawab atas tindakan mereka. Dimana, *SOA* telah membantu banyak untuk memperbaiki hukum yang ada pada perusahaan, karena sebelumnya digunakan untuk menghindari surat hukum. Hal ini juga mengakibatkan perusahaan untuk membenahi manajemen puncak, menggantikan anggota dewan dan memikirkan kembali perencanaan manajerial dan proses pelaporan. Tujuan kedua yakni memberikan sanksi berat untuk yang melanggar serta memaksa perusahaan agar dapat mematuhi dengan adanya ancaman hukum pidana.

Secara umum *SOA* terdiri dari tiga bagian penting yang harus diperhatikan oleh manajemen perusahaan publik, yaitu: Seksi 404, 906, dan 302. Peraturan ini sudah mulai dilaksanakan oleh perusahaan-perusahaan publik di AS sejak dikeluarkannya peraturan tersebut, Juli 2002 namun yang menjadi penekanan adalah seksi 302 dan seksi 404. Roza (2013: 7) menyatakan bahwa seksi 404 berisi peraturan yang mewajibkan manajemen untuk menilai *internal control* yang sudah dilaksanakan atas laporan keuangannya serta pengesahan dari auditor *eksternal*. Seksi 906 berisi peraturan yang mewajibkan manajemen perusahaan secara berkala untuk melaporkan segala sesuatu menyangkut informasi keuangan yang juga tunduk kepada peraturan bursa saham, serta menyatakan dengan benar kondisi laporan keuangan dan hasil operasi perusahaan. *SOA* seksi 302 berisi peraturan yang hampir sama dengan seksi 906, tetapi seksi 302 berisi tambahan

atas pengungkapan yang berhubungan dengan pengungkapan *internal control* dan prosedurnya, serta *internal control* dan penipuan/kecurangan.

D. COBIT

Control Objective for Information and Related Technology (COBIT) memberikan kebijaksanaan yang jelas dan praktik yang baik dalam tata kelola teknologi informasi dengan membantu manajemen senior dalam memahami dan mengelola resiko yang terkait dengan tata kelola teknologi informasi dengan cara memberikan kerangka kerja cara teknologi informasi dan panduan tujuan pengendalian terinci/*detailed control objective* bagi pihak manajemen, pemilik proses bisnis, pengguna dan juga auditor (Surbakti, 2012: 4). *COBIT* merupakan sekumpulan dokumentasi *best practice* untuk *IT Governance* yang dapat membantu auditor, pengguna (*users*) serta manajemen untuk menjembatani gap antara resiko bisnis, kebutuhan kontrol dan masalah-masalah teknis *IT*. *COBIT* bermanfaat bagi auditor karena merupakan teknik yang dapat membantu untuk identifikasi *IT controls issues*. *COBIT* bermanfaat bagi *users* sebab agar dapat memperoleh keyakinan atas kehandalan sistem aplikasi yang digunakan. Sedangkan bagi manajer memiliki manfaat untuk mengambil keputusan investasi dibidang *IT* serta infrastrukturnya, menyusun *strategic IT plan*, memutuskan *information architecture* serta keputusan terhadap *procurement* (pengadaan/pembelian) mesin (Tambotoh dan Latuperissa, 2014: 13).

Untuk membuat teknologi informasi berhasil dalam menyampaikan kebutuhan bisnis perusahaan, manajemen harus membuat sistem pengendalian

internal atau kerangka kerja. Kerangka kerja *COBIT* memberikan kontribusi pengendalian kebutuhan ini dengan (Priyadi, 2015: 117) :

1. Membuat *link* dengan kebutuhan bisnis perusahaan.
2. Mengorganisasikan kegiatan teknologi informasi dalam suatu proses yang berlaku umum.
3. Mengidentifikasi sumber daya teknologi informasi utama yang dihitung.
4. Menentukan tujuan pengendalian manajemen.

E. *Corporate Financial Performance*

Perbandingan dengan beberapa standar merupakan dasar pengukuran atas pola tindakan yang digunakan demi tercapainya tujuan, merupakan pengertian dari kinerja atau *performance* (Gozali, 2012: 41). Pengukuran kinerja perusahaan dapat dikelompokkan menjadi dua, yakni pengukuran kinerja non keuangan (*non financial performance measurement*) dan pengukuran kinerja keuangan (*financial performance measurement*). Informasi yang digunakan dalam mengukur kinerja keuangan adalah informasi keuangan (*financial information*), yakni informasi akuntansi manajemen dan informasi akuntansi keuangan seperti laba sebelum pajak, tingkat pengembalian investasi dan sebagainya. Kinerja keuangan merupakan salah satu hal yang dapat menunjukkan efektivitas dan efisiensi suatu entitas bisnis agar dapat mencapai tujuannya (Bukhori dan Raharja, 2012: 56).

Kinerja keuangan juga merupakan gambaran setiap hasil ekonomi yang mampu di raih oleh perusahaan pada periode tertentu melalui aktivitas-aktivitas perusahaan untuk menghasilkan keuntungan secara efisien dan efektif, yang dapat diukur perkembangannya dengan mengadakan analisis terhadap data-data

keuangan yang tercermin dalam laporan keuangan. Masyarakat atau calon investor dalam berinvestasi mempertimbangkan beberapa hal yang berhubungan dengan informasi yang dapat mereka pergunakan sebagai dasar keputusan investasi (Mahendra dkk., 2012: 132). Informasi posisi keuangan dan kinerja keuangan di masa lalu seringkali digunakan sebagai dasar untuk memprediksi posisi keuangan dan kinerja di masa depan dan hal lain yang langsung menarik perhatian pemakai seperti pembayaran *dividen*, upah, pergerakan harga sekuritas dan kemampuan perusahaan untuk memenuhi komitmennya ketika jatuh tempo. Kinerja keuangan menurut Sutrisno (2012: 215) dapat diukur dengan menggunakan aspek:

1. *Return On Equity* (ROE), *return on equity* adalah kemampuan perusahaan dalam menghasilkan keuntungan dengan modalnya sendiri agar mendapatkan laba.
2. *Return On Asset* (ROA), rasio yang mengukur kemampuan perusahaan memperoleh laba dengan menggunakan total aset (kekayaan) yang perusahaan miliki setelah melakukan penyesuaian dengan biaya-biaya untuk mendanai aset itu.
3. *Net Profit Margin* (NPM), adalah kemampuan perusahaan dalam mendapatkan penghasilan dari setiap penjualan .

F. Pengendalian Internal

Pengendalian internal menurut *Committee of Sponsoring Organization of the Tread way Commission (COSO)* (2013) adalah proses, yang dipengaruhi oleh dewan entitas direksi, manajemen serta personal lain, yang dibentuk untuk dapat

memberikan keyakinan yang sesuai tentang pencapaian sasaran dalam kategori berikut:

1. Efektivitas dan efisiensi operasi.
2. Tingkat keandalan pelaporan keuangan.
3. Kepatuhan terhadap hukum dan peraturan yang berlaku.

Pengendalian internal adalah proses yang dirancang untuk memberikan kepastian yang layak mengenai pencapaian tujuan manajemen tentang reliabilitas pelaporan keuangan, efektivitas dan efisiensi operasi, dan kepatuhan terhadap hukum dan peraturan yang berlaku. Menurut *Committee of Sponsoring Organization of the Tread way Commission* (COSO) (2013) pengendalian internal satuan usaha terdiri atas komponen-komponen berikut:

1. Lingkungan pengendalian. Inti suatu bisnis adalah orang-orangnya dengan karakteristiknya termasuk integritas, nilai-nilai, etika serta lingkungan tempat mereka bekerja. Hal-hal tersebut merupakan tanggung jawab manajemen puncak untuk mengawasinya karena sangat krusial bagi kelangsungan perusahaan.
2. Penaksiran risiko. Perusahaan mesti mewaspadaai serta mengelola risiko yang dihadapinya. Perusahaan juga harus menetapkan mekanisme untuk mengidentifikasi, menganalisis, dan mengelola risiko-risiko terkait. Dan juga perusahaan mesti menentukan langkah-langkah apa saja untuk dapat mengelola resiko tersebut.
3. Informasi dan komunikasi. Disekitar aktivitas-aktivitas ini terdapat sistem informasi dan komunikasi. Hal ini memungkinkan karyawan perusahaan

mendapatkan dan menukar informasi yang diperlukan untuk melaksanakan, mengelola, dan mengendalikan operasinya.

4. Aktivitas pengendalian. Untuk mengefektifkan tujuan entitas dibutuhkan penetapan serta pelaksanaan prosedur kontrol serta kebijakan, agar dapat mengidentifikasi tindakan-tindakan yang dibutuhkan manajemen.
5. Pemantauan. Keseluruhan proses harus termonitor dan apabila terdapat kekurangan yang signifikan seharusnya dilaporkan pada manajemen puncak dan dewan komisaris. Dengan cara ini, sistem dapat bereaksi secara dinamis berubah seiring dengan perubahan kondisi. Pemantauan dilakukan disetiap kegiatan operasional perusahaan.

Menurut Djaddang dkk. (2014: 1545) setiap perusahaan seharusnya lebih memerhatikan pengendalian internalnya, karena pengendalian internal memiliki beberapa tujuan. Adapun beberapa tujuan pengendalian unternal diantaranya yakni:

1. Keandalan informasi keuangan: Pengendalian internal ini membuat manajemen bertanggung jawab menyiapkan laporan keuangan untuk kepentingan pihak intern dan ekstern perusahaan. Laporan yang disajikan harus dapat diandalkan.
2. Kepatuhan terhadap hukum dan peraturan yang berlaku: Pengendalian internal ini dimaksudkan agar organisasi melakukan kegiatannya sesuai dengan peraturan dan hukum yang berlaku.
3. Efektivitas dan efisiensi operasi: Pengendalian internal dalam perusahaan merupakan alat untuk mengurangi kegiatan pemborosan dan mengurangi

penggunaan sumber daya yang tidak efektif dan efisien dalam operasi perusahaan.

G. Kegunaan Sarbanes Oxley Terhadap Corporate Financial Performance

Sarbanes Oxley Act (SOA) dirancang untuk mencegah terulangnya kasus-kasus keuangan seperti yang dilakukan *Enron*, *WorldCom*, *Adelphia*, dan lain sebagainya. *SOA* merupakan konsep yang menekankan pentingnya hak para pemegang saham dan investor untuk memperoleh informasi dengan benar, akurat dan tepat waktu tentang semua informasi kinerja perusahaan, kepemilikan, dan *shareholders*. Dampaknya dirasakan secara *global*, karena perusahaan publik Amerika Serikat berdomisili di banyak penjuru dunia.

Proses perusahaan dalam perbaikan atas pengukuran, agar dapat memberikan jaminan akan efektifitas serta efisiensi untuk dapat menyukseskan pengaturan perusahaan merupakan pengertian akan *IT Governance* (Pribadi, 2015: 117). Pengaturan perusahaan serta sistem atas perusahaan diarahkan dan dikendalikan melalui kumpulan dan arahan *IT Governance*. Pada saat yang sama, *IT* dapat menyiapkan masukan kritis serta komponen penting untuk perencanaan strategis. Untuk membuat *IT* berhasil dalam menyiapkan kebutuhan bisnis entitas, manajemen mesti membuat sistem pengendalian internal atau kerangka kerja.

Untuk dapat mengerti kerangka kerja *COBIT*, mesti diketahui bahwa *COBIT* memiliki karakteristik utama. Karakteristik utama dari kerangka kerja *COBIT* yakni, fokus pada bisnis, orientasi pada proses, berbasis *control* dan dikendalikan oleh pengukuran (Pribadi, 2015: 117). Kerangka kerja *COBIT* memberikan kontribusi pengendalian kebutuhan tersebut dengan:

1. Membuat *link* dengan kebutuhan bisnis entitas.
2. Mengorganisasikan kegiatan teknologi informasi dalam suatu proses yang berlaku umum.
3. Mengidentifikasi sumber daya teknologi informasi utama yang dihitung.
4. Menentukan tujuan pengendalian manajemen.

Salah satu bagian dari *SOA* yang terkenal rumitnya adalah *SOA* seksi 404, seksi ini mewajibkan manajemen perusahaan yang terdaftar di pasar modal Amerika Serikat untuk melaporkan efektivitas pengendalian internal atas pelaporan keuangan dan atestasi auditor eksternal mengenai efektivitas pengendalian internal atas pelaporan keuangan. Kros dan Nadler (2011: 64) mengemukakan bahwa laporan manajemen mengenai efektivitas pengendalian internal atas pelaporan keuangan harus memuat :

1. Tanggung jawab manajemen untuk membangun dan memelihara struktur pengendalian internal dan prosedur pelaporan keuangan yang memadai.
2. Kerangka (*framework*) yang digunakan oleh manajemen untuk mengevaluasi efektivitas pengendalian internal atas pelaporan keuangan yaitu COBIT.
3. Penilaian (*assessment*) manajemen mengenai efektivitas pengendalian internal atas pelaporan keuangan pada akhir tahun, termasuk pengungkapan kelemahan yang material (*material weakness*) mengenai pengendalian internal atas pelaporan keuangan perusahaan yang teridentifikasi oleh manajemen pada saat dilakukan penilaian (*assessment*).

4. Laporan atestasi auditor eksternal terhadap *assessment* manajemen terhadap efektivitas pengendalian internal atas pelaporan keuangan.

Salah satu alat pengukuran atas kinerja suatu sistem teknologi informasi yakni model kematangan (*maturity level*) dari COBIT. Arumana dkk. (2014: 163) menyatakan bahwa model kematangan dimaksudkan untuk mengetahui keberadaan persoalan yang ada serta bagaimana menentukan prioritas peningkatan. Model Kematangan yang mengacu pada kerangka kerja COBIT yakni:

1. Level 0: *non existent*. Sama sekali tidak ada proses *IT* yang diidentifikasi. Perusahaan belum menyadari adanya isu yang dibahas.
2. Level 1: *initial/ad-hoc*. Adanya bukti yang memperlihatkan entitas telah menyadari adanya isu yang mesti dibahas. Tidak ada proses yang tetap, sebagai gantinya ada pendekatan khusus yang cenderung diterapkan pada tiap kasus. Pendekatan manajemen secara keseluruhan belum teorganisasi.
3. Level 2: *repeatable but intuitive*. Proses telah berkembang dalam tahap ketika prosedur serupa diikuti oleh orang berbeda yang melakukan tugas yang sama. Tidak ada pelatihan dan komunikasi formal atas prosedur standar serta tanggung jawab diberikan kepada individu. Adanya suatu kepercayaan yang tinggi dalam pengetahuan dari individu, oleh sebabnya kesalahan sering terjadi.
4. Level 3: *defined process*. Prosedur telah baku dan telah didokumentasikan dan dikomunikasikan dengan pelatihan. Namun terserah kepada individu untuk mengikuti proses ini, maka dari itu penyimpangan akan sulit

terdeteksi. Prosedur itu sendiri tidaklah rumit namun merupakan formalitas dari kegiatan yang telah dikerjakan.

5. Level 4: *managed and measurable*. Manajemen melakukan *monitoring* dan pengukuran kepatuhan terhadap prosedur seta pengambilan keputusan bila proses yang ada, terlihat tidak bekerja dengan efektif.
6. Level 5: *optimazed*. Proses mencapai tingkatan *best practice*, sebagai hasil atas peningkatan terus-menerus serta *maturity modeling* dengan entitas lain. Teknologi Informasi digunakan secara terintegrasi untuk mengotomatisasikan *workflow*, menyediakan perangkat pembantu untuk meningkatkan efektivitas serta mutu yang akan membuat perusahaan dapat secara cepat menyesuaikan diri dengan perubahan.

Pengendalian internal atas pelaporan keuangan perusahaan, harus mencakup lima komponen pengendalian yang dirancang dan diimplementasikan oleh manajemen untuk memberi jaminan yang memadai bahwa tujuan pengendalian manajemen akan terpenuhi (Dewi, 2012: 5). Komponen pengendalian intern terdiri atas :

1. Lingkungan pengendalian (*control environment*). Merupakan keadaan yang mencerminkan tingkat perhatian dan dukungan manajemen terhadap pengendalian internal. Lingkungan pengendalian merupakan landasan dari seluruh komponen pengendalian internal.
2. Penilaian resiko (*risk assessment*). Merupakan kegiatan identifikasi dan analisis mengenai resiko, baik yang timbul karena faktor eksternal maupun internal, yang berpotensi menghambat pencapaian tujuan perusahaan.

3. Aktivitas pengendalian (*control activities*). Merupakan tindakan-tindakan yang dilakukan dalam suatu proses pengendalian terhadap kegiatan perusahaan pada setiap tingkat dan unit dalam struktur organisasi perusahaan, antara lain mengenai pemisahan wewenang, otorisasi, verifikasi, rekonsiliasi, penilaian atas prestasi kerja, pembagian tugas dan keamanan terhadap aset perusahaan, serta pengendalian atas akses ke program dan data.
4. Informasi dan komunikasi (*information and communication*). Merupakan identifikasi, pencatatan, penyebaran dan penggunaan informasi yang relevan secara tepat waktu dalam rangka menunjang terlaksananya tugas dan tanggung jawab manajemen dan karyawan termasuk tugas pengendalian internal.
5. *Monitoring*. Merupakan pengujian dan pemantauan atas efektivitas pengendalian internal, baik berupa kegiatan supervisi langsung maupun evaluasi berkala. SOA seksi 404 mensyaratkan auditor entitas mengaudit dan melaporkan asersi manajemen mengenai efektivitas pengendalian internal untuk menyatakan pendapat atas penentuan manajemen mengenai efektivitas pengendalian internal perusahaan atas pelaporan keuangan.

SOA diharapkan dapat meningkatkan kualitas laporan keuangan yang pada akhirnya meningkatkan kepercayaan para pemakai laporan keuangan, termasuk investor melalui peningkatan kualitas pengendalian internal (Tackett dkk., 2004: 342). Dalam *Sarbanes Oxley* (2002) dinyatakan bahwa dalam penerapannya ada

beberapa seksi yang mengatur tentang peran *SOA* dalam memperkuat tata kelola perusahaan selain seksi 404, diantaranya yakni:

1. Seksi 204: Meningkatkan komunikasi antara auditor dan Komite Audit atas kebijakan dan praktik akuntansi yang penting, alternatif perlakuan akuntansi, dan komunikasi dengan manajemen lainnya yang diwajibkan.
2. Seksi 301: Komite Audit bertanggungjawab secara langsung atas pemilihan dan pengawasan auditor, mengharuskan keanggotaan Komite Audit diisi oleh pihak independen (*independent directors*), mengharuskan adanya prosedur penanganan keluhan dari *whistle-blowers*.
3. Seksi 407: Keharusan adanya ahli keuangan dalam Komite Audit.
4. Seksi 304: Mewajibkan *CEO* dan *CFO* mengembalikan bonus yang diterima dan kompensasi lainnya (*incentive-based or equity-based*) selama 12 bulan terakhir apabila terdapat penyajian ulang laporan keuangan yang disebabkan oleh ketidak patuhan yang material atas *SOA*.
5. Seksi 804: Memperpanjang batas waktu bagi *litigasi* (tuntutan hukum) perusahaan sekuritas swasta yang berkaitan dengan kecurigaan.
6. Seksi 906: Meningkatkan hukuman kriminal bagi *CEO* yang memberikan pernyataan yang tidak dapat dipercaya.
7. Seksi 1102: Hukuman kriminal akan dikenakan atas pengubahan, pemusnahan, perusakan, atau menyembunyian dokumen dengan tujuan menghalangi proses hukum. Serta Hukuman kriminal akan dikenakan atas halangan, pengaruh, atau gangguan terhadap proses hukum.

8. Seksi 105 & 102 : Meningkatkan hukuman bagi akuntan yang lalai dalam memberikan kesaksian, menyediakan dokumen atau bekerja sama dalam proses pemeriksaan, serta penghancuran kertas kerja akuntansi dan investigasi.

SOA ini bersifat luas (*comprehensive*) sama halnya dengan semua hukum *federal* lainnya, sedangkan pengaturan yang lebih khusus/spesifik dan *administrative* dilakukan oleh *Security and Exchange Commission* selanjutnya disebut *SEC* (Muntoro, 2006: 2). Badan yang mempunyai fungsi sama dengan *SEC* dalam mengatur pasar modal, di Indonesia adalah BAPEPAM-LK (Badan Pengawas Pasar Modal-Lembaga Keuangan) yang sekarang menjadi *OJK* (Otoritas Jasa Keuangan). Prinsip-prinsip dasar dari *Sarbanes Oxley Act* sebenarnya relevan untuk diterapkan di Indonesia, sesuai dengan semangat *GCG*, yakni peningkatan transparansi, peningkatan tanggung jawab untuk terus menerus menyempurnakan sistem *internal control* perusahaan dan peningkatan efektivitas serta independensi auditor eksternal merupakan hal yang sangat dibutuhkan di Indonesia. Pada saat ini di Indonesia, memang tidak memiliki perundang-undangan yang mengatur sekomprensif *Sarbanes Oxley*, namun beberapa peraturan yang secara terpisah dikeluarkan *IAI* (Ikatan Akuntan Indonesia), Bank Indonesia dan *OJK* memiliki beberapa kesamaan dengan komponen dari *Sarbanes Oxley*, walaupun terkesan terpisah-pisah.

H. Hubungan Pengawasan dengan IT Governance

Mengawasi prinsip-prinsip *good corporate governance* berupa transparansi agar dapat digunakan secara berkala dan sesuai oleh para eksekutif

merupakan tanggung jawab utama dari komite audit (Roza, 2013: 4). Komite Audit adalah komite yang dibentuk oleh Dewan Komisaris perusahaan, yang anggotanya diangkat dan diberhentikan oleh Dewan Komisaris, yang bertugas untuk membantu melakukan pemeriksaan atau penelitian yang dianggap perlu terhadap pelaksanaan fungsi direksi dalam pengelolaan perusahaan. Nourayi dkk. (2012: 465) menyatakan bahwa *Sarbanes Oxley Act* mengartikan komite audit sebagai sebuah komite (atau badan yang setingkat) yang didirikan oleh dan terdiri atas *Board of Directors* dengan tujuan mengawasi proses pelaporan akuntansi dan keuangan dan audit atas laporan keuangan perusahaan. Apabila komite ini belum dibentuk maka *Board of Directors* secara keseluruhan dianggap sebagai Komite Audit. *SOA* sendiri mengatur tentang pembentukan komite audit yang independen. Dalam *Sarbanes Oxley* 2002 ada beberapa seksi yang mengatur tentang komite audit diantaranya:

1. Seksi 301. Yang mengatur tentang komite audit perusahaan publik. Setiap anggota dari komite audit harus merupakan anggota independen dari *board of directors* *emiten*. Komite audit harus secara langsung bertanggung jawab atas penunjukan, kompensasi, dan pengawasan dari pekerjaan kantor akuntan publik yang ditunjuk oleh *emiten*.
2. Seksi 201. Mengatur jasa di luar ruang lingkup praktik auditor. Adalah melanggar hukum bagi sebuah kantor akuntan publik yang memberikan jasa *non audit* kepada *emiten*. Jasa *non-audit* dapat diberikan apabila jasa tersebut disetujui terlebih dahulu oleh komite audit. Komite audit akan mengungkapkan kepada investor dalam laporan berkala keputusannya

dalam pemberian persetujuan pendahuluan untuk jasa *non-audit*.

3. Seksi 407. Mengatur tentang pengungkapan dari keahlian keuangan komite audit. SEC akan menerbitkan peraturan yang mensyaratkan emiten mengungkapkan apakah paling sedikit satu anggota dari komite audit adalah ahli keuangan seperti yang didefinisikan dalam seksi 407 SOX.

Salah satu fungsi komite audit adalah menjembatani pemegang saham (*shareholder*) dan dewan komisaris dengan kegiatan pengendalian yang diselenggarakan oleh manajemen, *auditor internal* dan *auditor eksternal*. Dalam Jao dan pagalung (2011: 46) menyatakan bahwa komite audit pada umumnya memiliki akses langsung dengan setiap unsur pengendalian dalam perusahaan. Pada saat ini komunikasi antara komite audit dengan berbagai pihak, belum terjalin dengan erat dan belum berjalan sebagaimana mestinya. Komunikasi komite audit dengan pihak yang berkepentingan yang berjalan dengan lancar, akan menghasilkan kinerja perusahaan meningkat, terutama dari aspek pengendalian.

Keberadaan dari komite audit hendaknya dapat dimanfaatkan dengan maksimal dalam rangka penerapan *good corporate governance*, karena komite audit mampu memberikan peran yang besar dalam penerapan *good corporate governance*. Komite audit pada dasarnya mampu mendorong manajemen perusahaan untuk melakukan berbagai pengembangan berkaitan dengan upaya-upaya untuk memenuhi prinsip-prinsip *good corporate governance*. Kemampuan komite audit untuk memenuhi prinsip-prinsip *good corporate governance*, membuat cita-cita untuk menciptakan *good corporate governance* bukan hanya cita-cita yang tertulis saja tetapi sungguh-sungguh dapat diwujudkan (I Guna dan

Herawaty, 2010: 57). Peran komite audit untuk menciptakan *good corporate governance* melalui pemenuhan prinsip-prinsip *good corporate governance* dapat dipahami dari pembahasan yang dipaparkan sebagai berikut ini:

1. Peran komite audit memenuhi prinsip *fairness* (kesetaraan)

Komite audit memiliki kemampuan untuk memenuhi prinsip kewajaran di mana komite audit memiliki kemampuan untuk memberikan dorongan kepada manajemen perusahaan dalam rangka memberikan perlakuan yang wajar atau setara kepada seluruh pihak yang berkaitan dengan perusahaan. Kondisi yang ada mendatangkan kemampuan untuk memperlakukan seluruh pihak *stakeholders* secara adil.

2. Peran komite audit memenuhi prinsip *responsibility* (pertanggungjawaban)

Keberadaan komite audit di perusahaan diharapkan mampu mewujudkan hal tersebut, sebab dengan adanya komite audit ada pengawasan bagi operasional bisnis perusahaan yang dilakukan oleh anggota manajemen dengan tujuan untuk tidak melakukan pelanggaran terhadap aturan atau undang-undang yang berlaku, sehingga perusahaan tidak melakukan pelanggaran terhadap pihak-pihak lain, sesuai dengan aturan atau undang-undang yang berlaku. Hal ini membuktikan bahwa keberadaan komite audit mampu menciptakan *GCG* dengan upaya memenuhi prinsip pertanggungjawaban.

3. Peran komite audit memenuhi prinsip *accountability* (akuntabilitas)

Komite audit memiliki peran untuk memenuhi prinsip akuntabilitas dalam usaha melakukan pengawasan terhadap proses manajemen risiko dan

keberlangsungan fungsi pengawasan di perusahaan. Komite audit memiliki kekuatan untuk melakukan pemeriksaan terhadap laporan dari auditor internal perusahaan. Hal tersebut membuat komite audit memiliki kesempatan untuk melakukan peninjauan terhadap struktur organisasi dan deskripsi kerja masing-masing bagian di perusahaan, beserta dengan sistem pengendalian internal yang sudah dimiliki oleh perusahaan. Hal ini dimaksudkan guna melihat apakah ada kemampuan untuk mengelola risiko terutama yang berkaitan dengan peluang yang akan dimanfaatkan oleh anggota manajemen perusahaan dalam rangka melakukan kecurangan untuk mendatangkan keuntungan bagi pihak itu sendiri.

4. Peran komite audit memenuhi prinsip *transparency* (keterbukaan informasi)

Pengawasan yang dilakukan oleh komite audit akan membuat ada banyak informasi yang dilaporkan atau diungkapkan, sehingga sesuai dengan informasi tersebut tidak ada pihak-pihak yang terkait dengan perusahaan (*stakeholders*) yang dirugikan. Pengelolaan secara sehat untuk meningkatkan nilai yang dimiliki dari *stakeholders* atau penciptaan *good corporate governance* akan dapat dipenuhi oleh adanya fungsi dari komite audit tersebut. Komite audit memiliki fungsi penting dengan tindakan pengawasan operasional perusahaan yang dilakukan untuk menghindari atau mengelola risiko usaha yang timbul dengan memberikan dorongan melakukan pengelolaan usaha yang sehat sebagai bentuk dari *good corporate governance*.

Kerangka kerja *COBIT* didasarkan pada prinsip penyediaan informasi untuk mencapai tujuan perusahaan, maka perusahaan perlu melakukan investasi di bidang teknologi informasi serta mengatur dan mengontrol sumber daya teknologi informasi untuk menyediakan informasi yang dibutuhkan perusahaan. Untuk mencapai tujuan organisasi secara memuaskan, informasi harus memenuhi beberapa kriteria (Utomo dan Mariana, 2011: 143). *COBIT* telah menetapkan kriteria tersebut dengan merujuk pada kebutuhan informasi di organisasi atau perusahaan. Tujuh kriteria informasi tersebut adalah:

1. Efektivitas (*Effectiveness*), menguraikan informasi yang relevan dan berhubungan dengan proses bisnis yang disampaikan tepat pada waktunya dengan cara yang benar, konsisten dan tepat digunakan.
2. Efisiensi (*Efficiency*), menyangkut ketentuan informasi melalui penggunaan sumber daya yang optimal (lebih produktif dan ekonomis).
3. Kerahasiaan (*Confidentiality*), menyangkut perlindungan informasi yang sensitif dari akses yang tidak sah.
4. Integritas (*Integrity*), berkaitan dengan keakuratan dan kelengkapan informasi juga keabsahannya yang sesuai dengan harapan (*expectation*) dan nilai bisnis.
5. Ketersediaan (*Availability*), berkaitan dengan informasi yang tersedia yang diperlukan oleh proses bisnis saat ini dan yang akan datang, juga menyangkut penjagaan sumberdaya yang perlu dan kemampuan yang terkait.

6. Pemenuhan (*Compliance*), menguraikan pemenuhan hukum, peraturan dan persetujuan yang bersifat kontrak dimana proses bisnisnya merupakan subyek, yakni kriteria bisnis yang ditentukan dari luar.
7. Keterandalan informasi (*Reliability of Information*), berkaitan dengan ketentuan informasi yang memadai bagi manajemen untuk menjalankan dan melaksanakan keseluruhan finansialnya dan pemenuhan laporan tanggung jawab.

Pada umumnya audit dengan menggunakan *COBIT* memiliki prinsip dasar *Business Requirement, IT Resources, dan IT Process*. Dalam Lusiani (2009: 40) menyatakan bahwa *COBIT Framework* mencakup tujuan pengendalian yang terdiri dari empat domain, diantaranya yakni:

1. ***Plan and Organise (PO)***. Domain ini melingkupi taktik dan strategi, fokus pada bagaimana *IT* memberikan kontribusi terbaik pada suatu bisnis proses. Realisasinya suatu visi strategis membutuhkan perencanaan, komunikasi dan pengaturan untuk memperoleh pandangan yang berbeda. Sehingga suatu organisasi dapat menempatkan infrastruktur teknologi di dalamnya.
2. ***Acquire and Implement (AI)***. Untuk merealisasikan strategi *IT*, solusi *IT* membutuhkan identifikasi, dibangun atau dikembangkan, begitu juga agar dapat diimplementasikan dalam bisnis proses organisasi dan memastikan sistem *IT* dapat memberikan jaminan *IT* dan memberikan solusi secara kontinyu.

3. ***Deliver and Support (DS)***. Domain ini lebih dipusatkan pada ukuran tentang aspek dukungan *IT* terhadap kegiatan operasional bisnis (tingkat jasa layanan *IT* aktual atau *service level*) dan aspek urutan (prioritas implementasi dan untuk pelatihannya).
4. ***Monitor and Evaluate (ME)***. Semua proses *IT* yang perlu dinilai secara berkala agar kualitas dan tujuan dukungan *IT* tercapai, dan kelengkapannya berdasarkan pada syarat *control internal* yang baik.

Biarapun *guidelines* yang disediakan oleh *COBIT* cukup lengkap dan merupakan *best practice* bagi tata kelola *IT*, tetapi perlu disadari bahwa tidak semua tujuan pengendalian (*control objectives*) yang didefinisikan di dalam *COBIT* sesuai untuk kondisi di Indonesia, sehingga perlu adanya berbagai penyesuaian dan penyelarasan. Pendekatan prinsip dasar *COBIT* dapat dilihat pada gambar ini:

Gambar 2.2
Prinsip dasar COBIT

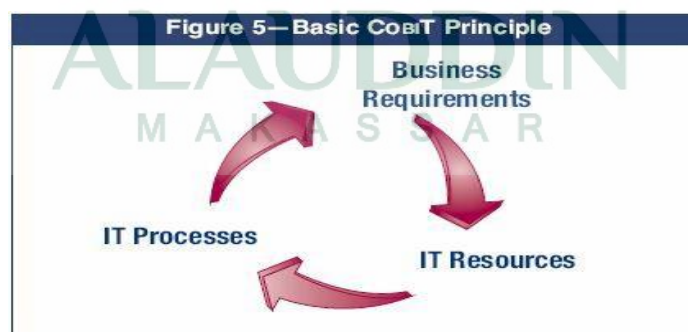

Sumber: Utomo dan Mariana, 2011: 143

Pengawasan serta pengendalian dari infrastruktur *IT* merupakan suatu bentuk audit informasi teknologi (Rahmayuni dan Yusda, 2014: 89). Audit teknologi informasi ini dapat berjalan beriringan dengan audit *financial* dan audit

internal, atau dengan kegiatan pengawasan dan evaluasi lain yang sejenis. Pada mulanya istilah ini diketahui dengan audit pemrosesan data elektronik dan sekarang audit teknologi informasi pada umumnya merupakan proses pengumpulan serta evaluasi dari semua kegiatan sistem informasi dalam perusahaan itu. Istilah lain dari audit teknologi informasi adalah audit komputer yang banyak dipakai untuk menentukan apakah aset sistem informasi perusahaan itu telah bekerja secara efektif dan terintegrasi dalam mencapai target organisasinya.

I. Peran Pengendalian Internal Terhadap IT Governance

Fraud dan kegagalan bisnis dapat menyebabkan para pemangku kepentingan menanyakan bagaimana pengendalian internal perusahaan yang dilihat dari sistem pelaporan keuangannya (Meythi dan Devita, 2011: 80). Hal tersebut mendorong dibentuknya *treadway commission* dan juga mendorong munculnya standar dan pedoman akan pengendalian internal. Secara khusus, komisi ini merekomendasikan bahwa seluruh perusahaan publik harus membuat laporan tentang pengendalian internal dan disertakan dalam laporan tahunannya. Rekomendasi tersebut akhirnya direalisasikan dalam *SOA section 404*.

Pada intinya kewajiban perusahaan dalam melakukan pengendalian internal tidak ada yang berubah dalam *SOA*, karena *SOA* disini sebagai pendukung dari peraturan sebelumnya dengan beberapa tambahan peraturan. Beberapa tambahan tersebut berupa *SOA* memberikan kewajiban untuk perusahaan untuk membuat pengungkapan baru dan melakukan pengendalian internal. Dalam *SOA 302*, perusahaan diwajibkan untuk mengungkapkan tentang efektivitas dan

perubahan yang signifikan terkait dengan pengendalian internal. Sedangkan *SOA* 404 mewajibkan perusahaan untuk melakukan penilaian tentang struktur dan prosedur pengendalian internalnya serta menyertakan opini auditor perusahaan terhadap penilaian yang telah dilakukan oleh manajemen (Rapina dan Eliezer, 2011: 107).

Pengendalian internal menjadi salah satu aspek yang penting dalam penyelenggaraan *IT Governance* (Budiono, 2010: 47). Dengan adanya pengendalian internal yang memadai, maka sebuah perusahaan akan dapat memberikan tanggungjawab pelaporan keuangannya kepada para *stakeholder*. Setiap perusahaan harus menetapkan dan memelihara suatu sistem pengendalian internal untuk mengamankan investasi dan aktiva perusahaan. Sistem tersebut tidak hanya mencakup pengendalian keuangan, tetapi juga pengendalian operasional dan ketaatan.

Pengendalian internal sangat erat sekali hubungannya dengan *COBIT*, semakin baik pengendalian internal maka akan meningkatkan *IT Governance*. Kerangka kerja *COBIT* yakni didefinisikan ke dalam empat domain yakni perencanaan dan penorganisasian/ *Plan and Organise (PO)*, penyampaian layanan dan dukungan/ *Deliver and Support (DS)*, pengadaan dan implementasi/ *Acquire and Implement (AI)* serta monitor dan evaluasi /*Monitor and Evaluate (ME)* (Arumana dkk., 2014: 163). Keempat domain tersebut saling berhubungan, dimana *PO* menghasilkan arahan dalam penyampaian solusi *AI* dan penyampaian layanan *DS*, *AI* menghasilkan solusi dan membuatnya menjadi layanan, *DS* menerima solusi dan membuatnya bias digunakan oleh *user*, *ME* memonitor semua proses

untuk memastikan bahwa arahan yang ada telah dilaksanakan. Karena pengendalian internal sesungguhnya adalah merupakan sebagai pengawasan aktif yang perlu dimasukkan dalam struktur organisasi dalam rangka memastikan adanya *check and balance* yang memadai yakni adanya sistem pengendalian yang kuat.

J. Rerangka Pikir

Rerangka pikir dikembangkan berdasarkan pemahaman mengenai adanya komite audit dan pengendalian internal yang menjadi unsur atau dasar untuk meningkatkan *Corporate Financial Performance*, selain itu juga sebagai pengawasan aktif yang perlu dimasukkan dalam struktur organisasi dalam rangka memastikan adanya *check and balance* yang memadai yakni adanya sistem pengendalian yang kuat. Dan dengan adanya *Sarbanes Oxley* merupakan undang-undang yang dirancang untuk mengatur tentang komite audit serta pengendalian internal suatu perusahaan *listing* serta dengan adanya *COBIT* yang menjadi kerangka kerja cara teknologi informasi dan panduan tujuan pengendalian terinci/*detailed control objective* bagi pihak manajemen, pemilik proses bisnis, pengguna dan juga auditor. Berdasarkan pemaparan di atas, maka gambar dibawah ini akan menunjukkan rerangka pikir sebagai berikut:

Gambar 2.3
Rerangka Pikir

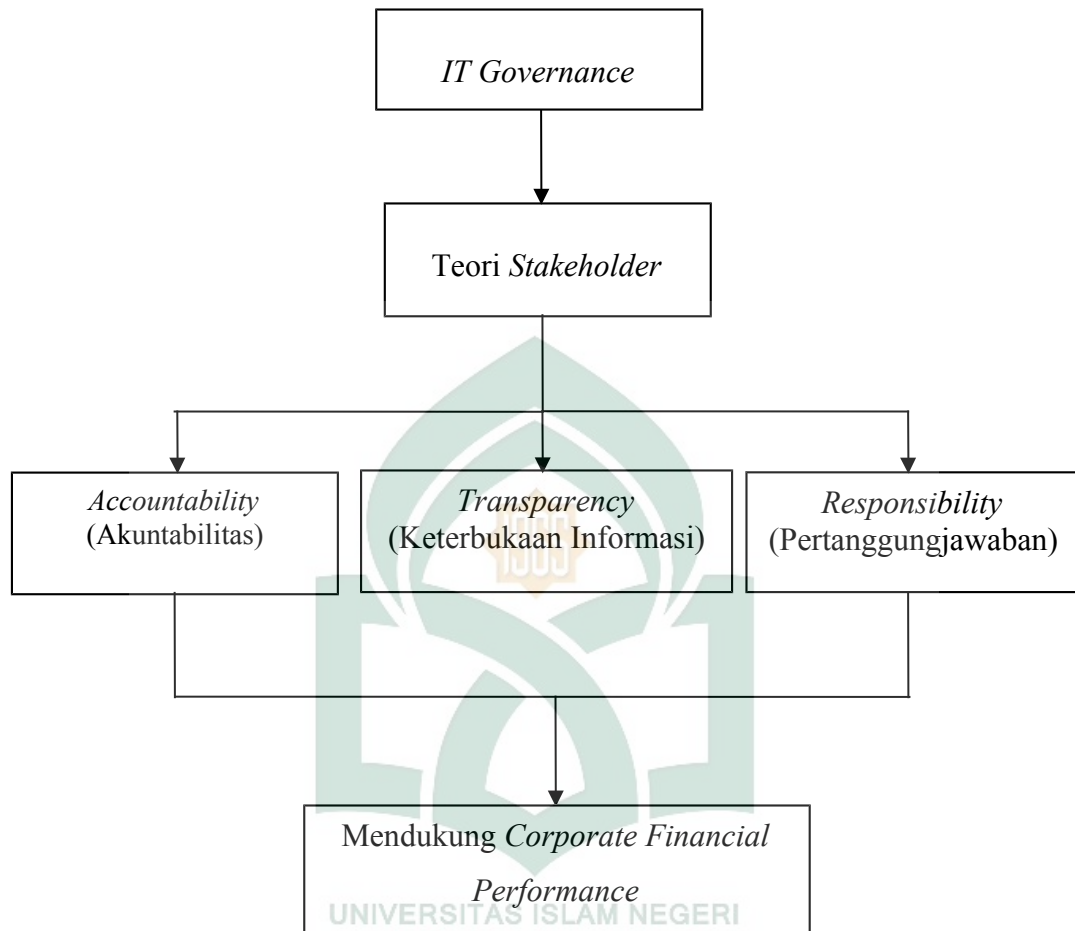

Sumber : Pemikiran Penulis

BAB III

METODE PENELITIAN

A. Jenis dan Lokasi Penelitian

1. Jenis Penelitian

Jenis penelitian yang digunakan adalah jenis penelitian kualitatif yang menggunakan studi kasus. penelitian ini menggunakan pendekatan kualitatif karena didasarkan pada dua alasan, pertama permasalahan yang dikaji dalam penelitian ini membutuhkan sejumlah data lapangan yang sifatnya aktual dan kontekstual. Kedua, pemulihan pendekatan ini didasarkan pada keterkaitan masalah yang dikaji dan tidak dapat dipisahkan oleh fakta alamiahnya. Menurut Sugiyono (2010:11) penelitian kualitatif menghasilkan deksripsi dan analisis tentang kegiatan, proses atau peristiwa-peristiwa penting. Riset ini akan menganalisis tentang *IT Governance* dengan menggunakan *SOA* sebagai kegiatan lindung nilai atas manajemen risiko serta mengungkapkan proses pengaplikasian akuntansi pada perusahaan-perusahaan listing di Indonesia. Dan juga *IT Governance* dengan menggunakan *COBIT* sebagai kerangka atas pengendalian akan sistem audit yang dilakukan kepada PT.Telkom.

2. Lokasi Penelitian

Penelitian dilakukan pada salah satu perusahaan BUMN (Badan Usaha Milik Negara) yaitu PT.Telkom. PT.Telekomunikasi (Telkom) Plaza Indonesia TBK Wilayah Telkom yang selanjutnya disebut WITEL Makassar yang bertempat di Jl. Balaikota No.02 dipilih karena merupakan salah satu BUMN yang berasal dari Indonesia yang telah menerapkan dan mengimplementasikan *Sarbanes Oxley*

Act (SOA) sebagai *standard compliance and corporate governance* yang baru. Serta PT. Telkom telah masuk dalam jajaran perusahaan publik terbaik se-Asia Pasifik atau menjadi perusahaan Indonesia yang masuk kategori *Fabulous 50*.

B. Pendekatan Penelitian

Pada tahun 2006 pernah terjadi kasus di PT. Telkom yaitu adanya dugaan tindak pidana korupsi yang terjadi di berbagai wilayah, hal tersebut diungkapkan oleh tim pemberantasan tindak pidana korupsi (Wahyuni, 2005). Pada tahun 2002 Telkom mengalami masalah mekanisme tender untuk mengaudit keuangannya. Serta pernah juga terjadi *fraud* atas pelaporan keuangan di Telkom yang mengakibatkan pimpinannya untuk menerapkan *SOA* agar dapat mendeteksi apabila terjadi kecurangan atas laporan keuangan (Murdijaningsih, 2012: 3). Penelitian ini menggunakan pendekatan studi kasus, karena berpatokan akan beberapa kasus-kasus yang telah terjadi sebelumnya pada PT. Telkom untuk menganalisa masalah yang pernah terjadi sebelumnya.

Prosedur kasus tunggal hampir sama halnya dengan kasus yang diteliti lebih dari satu (multi kasus). Hubungannya dengan pertanyaan yang lazim diberikan dalam metode studi kasus, sebab ingin memahami fenomena secara mendalam, bahkan mengeksplorasi dan mengelaborasikannya, menurut Yin (1994: 21) tidak cukup jika pertanyaan Studi Kasus hanya menanyakan “apa” (*what*), tetapi juga “bagaimana” (*how*) dan “mengapa” (*why*). Pertanyaan “apa” bertujuan untuk mendapatkan pengetahuan deskriptif (*descriptive knowledge*), “bagaimana” (*how*) untuk mendapatkan pengetahuan eksplanatif (*explanative*

knowledge), dan “mengapa” (*why*) untuk mendapatkan pengetahuan eksploratif (*explorative knowledge*).

C. Jenis dan Sumber Data

1. Jenis Data

Jenis penelitian yang digunakan adalah jenis penelitian kualitatif yang menggunakan studi kasus. penelitian ini menggunakan paradigma kualitatif karena didasarkan pada dua alasan, pertama permasalahan yang dikaji dalam penelitian ini membutuhkan sejumlah data lapangan yang sifatnya aktual dan kontekstual. Kedua, pemulihan pendekatan ini didasarkan pada keterkaitan masalah yang dikaji dan tidak dapat dipisahkan oleh fakta alamiahnya. Penelitian kualitatif menghasilkan deksripsi serta analisis mengenai kegiatan, proses atau peristiwa-peristiwa penting. Riset ini akan menganalisis tentang *SOA* sebagai kegiatan lindung nilai atas manajemen risiko serta mengungkapkan proses pengaplikasian akuntansi pada PT. Telkom Makassar.

2. Sumber Data

Informan yaitu orang yang akan memberikan informasi tentang situasi dan kondisi latar belakang penelitian (Rachmadi 2011: 132). Informan dipilih karena dianggap memiliki kompetensi dalam mengetahui operasional pada Telkom Makassar serta peraturan-peraturan yang ditetapkan. Adapun informan dalam penelitian ini adalah sebagai berikut :

Tabel 1.2
Daftar Informan

No.	Nama	Jabatan
1.	Wanto	Manajer <i>Financial</i>
2.	Safwan	Manajer <i>Warroom</i>
3.	Abdul Syukur	Manajer <i>Information System (IS)</i>
4.	Jafar Israil	Asisten Manajer unit <i>Networking</i>

D. Metode Pengumpulan Data

Untuk menganalisis dan menginterpretasikan data dengan baik, maka diperlukan data yang akurat dan sistematis agar hasil yang didapat mampu mendeskripsikan situasi objek yang sedang diteliti dengan benar. Dalam tahap pengumpulan data, teknik pengumpulan data yang digunakan dalam penelitian ini adalah studi lapangan yaitu dengan melakukan survei (wawancara dengan menggunakan alat perekam) terhadap suatu obyek secara langsung sebagai informan penelitian. Wawancara yang dilakukan adalah komunikasi secara langsung (tatap muka) antara pewawancara yang mengajukan pertanyaan secara lisan dengan responden yang menjawab pertanyaan secara langsung. Dokumen dalam penelitian ini berupa kata-kata dan gambar yang mampu mempercepat proses penelitian.

E. Instrumen Penelitian

Instrumen penelitian adalah suatu alat yang mengukur fenomena alam maupun sosial yang diamati. Adapun alat-alat penelitian yang digunakan peneliti dalam melakukan penelitian *handphone*, kamera, alat tulis serta pertanyaan-pertanyaan yang akan diajukan pada informan yang dibuat berdasarkan pemikiran

penulis sendiri serta mengambil beberapa referensi dari penelitian-penelitian terdahulu yang salah satunya dilakukan oleh Djaddang dan Lysandra (2014). Selain itu juga, penelitian ini dilakukan dengan mengunduh (*download*) data yang dibutuhkan berupa *sustainability report*.

F. Metode Analisis Data

Dalam penelitian ini analisis data yang dilakukan berdasarkan kepada jenis data yang diperoleh selama penelitian. Untuk jenis data yang diperoleh berdasarkan observasi dan wawancara yang akan dikembangkan. Proses analisis data dari hasil observasi dan wawancara ini dilakukan secara terus menerus selama proses penelitian berlangsung. Dengan proses analisis semacam ini akan diharapkan dapat membantu penelitian apabila data yang dianggap belum lengkap sehingga dapat dengan cepat dilengkapi. Dari hasil-hasil analisis dapat dicek kembali kepada subyek penelitian, sehingga dapat diketahui akurasi data yang akan didapatkan. Dalam menganalisa penelitian kualitatif terdapat beberapa tahapan-tahapan yang perlu dilakukan, yakni sebagai berikut:

1. Mengorganisasikan Data

Peneliti mendapatkan data langsung dari subjek melalui wawancara mendalam (*indepth interviwer*), dimana data tersebut direkam dengan *handphone* dibantu alat tulis lainnya. Kemudian dibuatkan transkripnya dengan mengubah hasil wawancara dari bentuk rekaman menjadi bentuk tertulis secara verbal. Data yang telah didapat dibaca berulang-ulang agar penulis mengerti benar data atau hasil yang telah di dapatkan.

2. Pengelompokan berdasarkan Kategori, Tema dan Pola Jawaban

Pada tahap ini dibutuhkan pengertian yang mendalam terhadap data, perhatian yang penuh dan keterbukaan terhadap hal-hal yang muncul di luar apa yang ingin digali. Berdasarkan kerangka teori dan pedoman wawancara, peneliti menyusun sebuah kerangka awal analisis sebagai acuan dan pedoman dalam melakukan rekaman. Dengan pedoman ini, peneliti kemudian kembali membaca transkrip wawancara, melakukan pemilihan data yang relevan dengan pokok pembicaraan. Data yang relevan diberi kode dan penjelasan singkat, kemudian dikelompokkan atau dikategorikan berdasarkan kerangka analisis yang telah dibuat.

Pada penelitian ini, analisis dilakukan terhadap sebuah kasus yang diteliti. Peneliti menganalisis hasil wawancara berdasarkan pemahaman terhadap hal-hal diungkapkan oleh responden. Data yang telah dikelompokkan tersebut oleh peneliti dicoba untuk dipahami secara utuh dan ditemukan tema-tema penting serta kata kuncinya. Sehingga peneliti dapat menangkap pengalaman, permasalahan, dan dinamika yang terjadi pada subjek.

3. Menguji Asumsi

Setelah kategori pola data tergambar dengan jelas, peneliti menguji data tersebut terhadap asumsi yang dikembangkan dalam penelitian ini. Pada tahap ini kategori yang telah didapat melalui analisis ditinjau kembali berdasarkan landasan teori yang telah dijabarkan dalam bab II, sehingga dapat dicocokkan apakah ada kesamaan antara landasan teoritis dengan hasil yang dicapai. Walaupun penelitian ini tidak memiliki hipotesis tertentu, namun dari

landasan teori dapat dibuat asumsi-asumsi mengenai hubungan antara konsep-konsep dan faktor-faktor yang ada.

4. Mencari Alternatif Penjelasan bagi Data

Setelah kaitan antara kategori dan pola data dengan asumsi terwujud, peneliti masuk ke dalam tahap penjelasan. Dan berdasarkan kesimpulan yang telah didapat dari kaitanya tersebut, penulis merasa perlu mencari suatu alternatif penjelasan lain tentang kesimpulan yang telah didapat. Sebab dalam penelitian kualitatif memang selalu ada alternatif penjelasan yang lain. Dari hasil analisis, ada kemungkinan terdapat hal-hal yang menyimpang dari asumsi atau tidak terfikir sebelumnya. Pada tahap ini akan dijelaskan dengan alternatif lain melalui referensi atau teori-teori lain. Alternatif ini akan sangat berguna pada bagian pembahasan, kesimpulan dan saran.

5. Menulis Hasil Penelitian

Penulisan data subjek yang telah berhasil dikumpulkan merupakan suatu hal yang membantu penulis untuk memeriksa kembali apakah kesimpulan yang dibuat telah selesai. Dalam penelitian ini, penulisan yang dipakai adalah presentasi data yang didapat yaitu, penulisan data-data hasil penelitian berdasarkan wawancara mendalam dan observasi dengan subjek dan signifikan lainnya. Proses dimulai dari data-data yang diperoleh dari subjek dan signifikan lainnya, dibaca berulang kali sehingga penulis mengerti benar permasalahannya, kemudian dianalisis, sehingga didapat gambaran mengenai penghayatan pengalaman dari subjek. Selanjutnya dilakukan interpretasi

secara keseluruhan, dimana di dalamnya mencakup keseluruhan kesimpulan dari hasil penelitian.

G. Uji Keabsahan Data

Dalam penelitian kualitatif dilakukan pengujian keabsahan data melalui empat uji, yaitu *credibility* (validitas internal), *transferability* (validitas eksternal), *dependability* (reliabilitas) dan *confirmability* (obyektivitas). Namun dalam penelitian ini pengujian keabsahan data hanya digunakan dalam satu uji yang paling sesuai, yaitu validitas internal (kredibilitas).

Uji validitas internal (kredibilitas) data adalah uji kebenaran data. Uji ini juga dapat dicapai dengan proses pengumpulan data yang tepat. Salah satu caranya adalah dengan proses triangulasi, yaitu tehnik pemeriksaan keabsahan data yang memanfaatkan sesuatu yang lain di luar data itu untuk keperluan pengecekan atau Sebagai pembanding terhadap data itu. (Afiyanti, 2008) Ada 4 macam triangulasi sebagai teknik pemeriksaan untuk mencapai keabsahan data. Namun pada penelitian ini hanya menggunakan 3 macam triangulasi yaitu:

1. Triangulasi data. Menggunakan berbagai sumber data seperti dokumen, arsip, hasil wawancara, hasil observasi atau juga dengan mewawancarai lebih dari satu subjek yang dianggap memiliki sudut pandang yang berbeda.
2. Triangulasi Teori. Penggunaan teori untuk memastikan bahwa data yang dikumpulkan sudah memasuki syarat. Pada penelitian ini, berbagai teori telah dijelaskan pada bab II untuk dipergunakan dan menguji terkumpulnya data tersebut.

3. Triangulasi Metode. Penggunaan berbagai metode untuk meneliti suatu hal, seperti metode dokumentasi. Dalam penelitian ini, peneliti melakukan metode dokumentasi dan wawancara yang berkaitan dengan penelitian.



BAB IV

HASIL PENELITIAN DAN PEMBAHASAN

A. Gambaran Umum Objek Penelitian

1. Nama dan Sejarah Singkat Perusahaan

Pada tahun 1882, didirikan sebuah badan usaha swasta penyedia layanan pos dan telegraf. Layanan komunikasi kemudian dikonsolidasikan oleh Pemerintah Hindia Belanda ke dalam jawatan *Post Telegraaf Telefoon (PTT)*. Perusahaan Perseroan (Persero) PT Telekomunikasi Indonesia Tbk. pada mulanya merupakan bagian dari *Post en Telegraafdienst*, yang didirikan dan beroperasi secara komersial pada tahun 1884 berdasarkan Keputusan Gubernur Jenderal Hindia Belanda No. 7 tanggal 27 Maret 1884 dan diumumkan dalam Berita Negara Hindia Belanda No. 52 tanggal 3 April 1884. Sebelumnya, pada tanggal 23 Oktober 1856, dimulai pengoperasian layanan jasa telegraf elektromagnetik pertama yang menghubungkan Jakarta (*Batavia*) dengan Bogor (*Buitenzorg*). Pada tahun 2009 momen tersebut dijadikan sebagai patokan hari lahir Telkom. Pada tahun 1961, status jawatan diubah menjadi Perusahaan Negara Pos dan Telekomunikasi (*PN Postel*). Kemudian pada tahun 1965, *PN Postel* dipecah menjadi Perusahaan Negara Pos dan Giro (*PN Pos & Giro*) dan Perusahaan Negara Telekomunikasi (*PN Telekomunikasi*).

Pada saat tahun 1974, Perusahaan Negara Telekomunikasi diubah namanya menjadi Perusahaan Umum Telekomunikasi (*Perumtel*) yang menyelenggarakan jasa telekomunikasi nasional maupun internasional. Tahun 1980 seluruh saham PT. Indonesian Satelite Corporation Tbk. (*Indosat*)

diambil alih oleh pemerintah RI menjadi Badan Usaha Milik Negara (*BUMN*) untuk menyelenggarakan jasa telekomunikasi internasional, terpisah dari *Perumtel*. Pada tahun 1989, ditetapkan Undang-undang Nomor 3 Tahun 1989 tentang Telekomunikasi, yang juga mengatur peran swasta dalam penyelenggaraan telekomunikasi. Pada tahun 1991 *Perumtel* berubah bentuk menjadi Perusahaan Perseroan (*Persero*) Telekomunikasi Indonesia berdasarkan Peraturan Pemerintah Nomor 25 Tahun 1991 yang berdasarkan akta notaris Imas Fatimah, S.H. No.128 tanggal 24 September 1991 yang disetujui oleh Menteri Kehakiman Republik Indonesia dengan Surat Keputusan No.C2-6870.HT.01.01. pada tanggal 19 Nopember 1991 dan diumumkan dalam Berita Negara Republik Indonesia No.5 tanggal 17 Januari 1992, tambahan No.210. Pada tanggal 14 November 1995 dilakukan Penawaran Umum Perdana saham Telkom.

Tahun 1999 ditetapkan Undang-undang Nomor 36 Tahun 1999 tentang Telekomunikasi. Sejak tahun 1989, Pemerintah Indonesia melakukan deregulasi di sektor telekomunikasi dengan membuka kompetisi pasar bebas. Dengan demikian, Telkom tidak lagi memonopoli telekomunikasi Indonesia. Tahun 2001 Telkom membeli 35% saham Telkomsel dari PT Indosat sebagai bagian dari implementasi restrukturisasi industri jasa telekomunikasi di Indonesia yang ditandai dengan penghapusan kepemilikan bersama dan kepemilikan silang antara Telkom dan Indosat. Sejak bulan Agustus 2002 terjadi duopoli penyelenggaraan telekomunikasi lokal. Pada 23 Oktober 2009, Telkom meluncurkan *New Telkom* (Telkom baru) yang ditandai dengan penggantian identitas perusahaan.

Saham Telkom tercatat dan diperdagangkan di Bursa Efek Jakarta/ *Jakarta Stock Exchange (BEJ/JSX)* dan Bursa Efek Surabaya/ *Surabaya Stock Exchange (BES/SSX)* keduanya sekarang bernama Bursa Efek Indonesia/ *Indonesia Stock Exchange (BEI/IDX)*, Bursa Efek New York/ *New York Stock Exchange (NYSE)* (Diperdagangkan pada tanggal 14 Juli 2003) dan Bursa Efek London/ *London Stock Exchange (LSE)*. Saham Telkom juga diperdagangkan tanpa pencatatan di Bursa Saham Tokyo. Jumlah saham yang dilepas saat itu adalah 933 juta lembar saham. Sejak 16 Mei 2014, saham Telkom tidak lagi diperdagangkan di Bursa Efek Tokyo/ *Tokyo Stock Exchange (TSE)* dan pada 5 Juni 2014 di Bursa Efek London (*LSE*). Telkom merupakan salah satu BUMN yang sahamnya saat ini telah dimiliki oleh Pemerintah Indonesia (52,56%), dan 47,44% dimiliki oleh Publik, Bank of New York, dan Investor dalam Negeri.

Telkom juga menjadi pemegang saham mayoritas di 11 anak perusahaan, termasuk PT. Telekomunikasi Seluler (Telkomsel). Adapun anak perusahaan Telkom yakni sebagai berikut:

- a. PT. Telekomunikasi Seluler (Telkomsel). Telkomsel merupakan operator seluler terkemuka di Indonesia dengan lebih dari 173.9 juta pelanggan, 129,033 *BTS* dengan jangkauan jaringan terluas di Indonesia.
- b. PT. Telkom Akses (Telkom Akses). Telkom Akses menyediakan jasa konstruksi dan pengelolaan infrastruktur jaringan akses *fixed-broadband*.

- c. PT. Patra Telekomunikasi (*Patrakom*). Patrakom mengelola bisnis satelit broadband pada segmen bisnis *Maritime, Energy, Telecommunication, Plantation, Banking* dan *Government*.
- d. PT. Multimedia Nusantara (Telkom Metra). Telkom Metra menjalankan kegiatan usaha pengelolaan jaringan dan multimedia, meliputi antara lain: jasa sistem komunikasi data, jasa portal, jasa transaksi *online*. Merupakan sebuah *strategic holding company* di industri Informasi, Media *Edutainment and Services (IMES)*.
- e. PT. Graha Sarana Duta (*GSD*). Telkom *Property* memiliki empat jenis usaha yaitu *property management, property development, property lease* dan *property facilities*.
- f. PT. Dayamitra Telekomunikasi (Mitratel). Mitratel membangun dan mengelola sarana prasarana menara telekomunikasi dengan empat segmen bisnis utama, yaitu *Built to Suit (B2S), Colocation and Reseller, Microcell, Project and Tower Related Services*.
- g. PT. Infrastruktur Telekomunikasi Indonesia (Telkom Infra). Telkom Infra memiliki empat portofolio bisnis, yaitu *Network Managed Services, Service Solution, Power* dan *Engineering Solution dan Submarine Cable*.
- h. PT. Telekomunikasi Indonesia International (*Telin*). *Telin* merencanakan, membangun, menyediakan, mengembangkan, mengoperasikan, memasarkan/ menjual/ menyewakan serta memelihara jaringan dan jasa informatika telekomunikasi internasional.

- i. PT. Jalin Pembayaran Nusantara (*Jalin*). *JALIN* yang berdiri pada 3 November 2016, saat ini fokus pada usaha sistem pembayaran *non-tunai* yang mendukung *national payment gateway*.
- j. PT. PINS Indonesia (*PINS*). *PINS* memiliki *portofolio* bisnis yang terdiri dari tiga kelompok, yaitu *mobility services*, *CPE services*, dan *IoT services/M2M solution*.
- k. PT. Metranet (Metranet). Metranet saat ini fokus pada pengembangan bisnis mobile dan media online dengan meningkatkan kunjungan online, memperkaya layanan, dan mengoptimalkan proses *monetization*.

Berdasarkan Anggaran Dasar Perusahaan, ruang lingkup bisnis kegiatan Perusahaan adalah menyelenggarakan jaringan dan layanan telekomunikasi, informatika serta optimalisasi sumber daya Perusahaan. Untuk mencapai tujuan tersebut di atas, Perusahaan menjalankan kegiatan usaha yang meliputi:

a. Usaha Utama

- 1) Merencanakan, membangun, menyediakan, mengembangkan, mengoperasikan, memasarkan atau menjual/menyewakan dan memelihara jaringan telekomunikasi dan informatika dalam arti yang seluas-luasnya dengan memperhatikan ketentuan peraturan perundang - undangan.
- 2) Merencanakan, mengembangkan, menyediakan, memasarkan atau menjual dan meningkatkan layanan jasa telekomunikasi dan informatika dalam arti yang seluas-luasnya dengan memperhatikan ketentuan peraturan perundang-undangan.

b. Usaha Penunjang

- 1) Menyediakan layanan transaksi pembayaran dan pengiriman uang melalui jaringan telekomunikasi dan informatika.
- 2) Menjalankan kegiatan dan usaha lain dalam rangka optimalisasi sumber daya yang dimiliki Perusahaan, antara lain pemanfaatan aset tetap dan aset bergerak, fasilitas sistem informasi, fasilitas pendidikan dan pelatihan dan fasilitas pemeliharaan dan perbaikan.

Pada tahun 2016, Telkom telah mencanakan transformasi kegiatan usaha dari empat segmen usaha dalam *portofolio digital TIMES* (*Telecommunication, Information and Media*) menuju skema *Customer Facing Unit* dan *Functional Unit* atau disebut *CFU* dan *FU*. Transformasi tersebut diperkirakan berlangsung selama 2-3 tahun ke depan dan diharapkan dapat meningkatkan efisiensi dan efektivitas serta kinerja Telkom. Empat segmen usaha Telkom yaitu perorangan, korporat, perumahan serta lain-lain menyediakan enam *portofolio* produk, seperti:

- a. *Mobile Portofolio* ini menawarkan produk *mobile voice*, *sms* dan *value added service*, serta *mobile broadband*. Produk tersebut ditawarkan melalui entitas anak, Telkomsel, dengan merk Kartu Halo untuk pasca bayar dan simPATI, Kartu As dan Loop untuk pra bayar.
- b. *Fixed Portofolio* ini memberikan layanan *fixed service*, meliputi *fixed voice*, *fixed broadband*, termasuk *Wi-Fi* dan *emerging wireless technology* lainnya, dengan brand *IndiHome*.

- c. *Wholesale and International Produk* yang ditawarkan antara lain layanan interkoneksi, *network service*, *Wi-Fi*, *VAS*, *hubbing*, *data center* dan *content platform*, data serta internet, dan *solution*.
- d. *Network Infrastructure Produk* yang ditawarkan meliputi *network service*, *satelit*, infrastruktur dan *tower*.
- e. *Enterprise Digital* Terdiri dari layanan *information and communication technology platform service* dan *smart enabler platform service*.
- f. *Consumer Digital* Terdiri dari media dan *edutainment service*, seperti *e-commerce* (belanja.com), video/TV dan *mobile based digital service*. Selain itu, kami juga menawarkan *digital life service* seperti *digital life style* (Langit Musik dan *VideoMax*), *digital payment* seperti TCASH, *digital advertising and analytics* seperti bisnis *digital advertising* dan *solusi mobile banking* serta *enterprise digital service* yang menawarkan layanan Internet.

2. Visi dan Misi Organisasi

a. Visi

“*Be The King of Digital in the Region*”. Telkom Group sedang bertransformasi menjadi *digital telecommunication company* dengan visi menjadi *King of Digital in The Region*, raja layanan telekomunikasi dan digital di udara, darat, dan di laut. Telkom terus melakukan digitalisasi seluruh proses, berinovasi untuk memberikan *customer experience* terbaik serta mengimplementasikan transformasi organisasi yang ramping (*lean*) dan lincah (*agile*) untuk meraih keunggulan kompetitif dan kapabilitas digital yang handal.

b. Misi

- 1) *Lead Indonesian Digital Innovation and Globalization* (Memimpin inovasi digital dan globalisasi Indonesia).
- 2) Menyediakan layanan *TIME* yang berkualitas tinggi dengan harga yang kompetitif.
- 3) Menjaga model pengelolaan korporasi terbaik di Indonesia.

3. Struktur Organisasi Perusahaan

Untuk dapat mewujudkan visinya menjadi ekonomi digital terbesar di Asia Tenggara serta membuat digitalisasi menjadi sebuah keniscayaan. Telkom telah mencanangkan sebuah *grand strategy* menuju *sustainable competitive growth*, dengan sasaran sebagai berikut:

- a. Pertumbuhan organik yang akan dicapai dengan penguatan bisnis inti melalui fokus pada strategi segmentasi pelanggan yaitu layanan konsumen, layanan *enterprise*, dan layanan *wholesale* dan internasional, yang didukung oleh 10 juta sambungan *POTS* dan 5 juta sambungan *Speedy*.
- b. Pertumbuhan inorganik yang akan dicapai melalui strategi *related diversification* berupa pengembangan bisnis baru, pengelolaan *portofolio* strategis, serta membangun sinergi antara entitas dan entitas anak.

Pertumbuhan organik dan pertumbuhan inorganik merupakan sebuah sasaran Telkom menuju *sustainable competitive growth*. Dalam rangka implementasi yang efektif dari strategi-strategi tersebut, maka perlu adanya beberapa hal sebagai berikut:

- a. Direktur yang fokus menangani segmen layanan *wholesale* dan internasional

- b. Direktur yang fokus menangani pengembangan *portofolio* bisnis.
- c. Mekanisme atau model *parenting* yang mampu membangun sinergi antara Entitas Anak dengan Induk Perusahaan maupun antar entitas anak.

Dewan Komisaris mendukung secara penuh upaya Direksi Telkom dalam mencapai visinya, yaitu agar Telkom menjadi *King of Digital in the Region*. Dalam rangka mencapai tujuan tersebut sehingga, pada tahun 2012 Telkom telah melakukan beberapa perubahan menyangkut pembagian tugas dan wewenang Direksi, sebagai berikut:

- a. Mengalihkan tugas dan wewenang penanganan bisnis di segmen *wholesale* dan internasional, dari semula di bawah Direktur *Enterprise and Wholesale (EWS)* menjadi di bawah Direktur *Compliance and Risk Management (CRM)*. Dengan demikian Direktur *EWS* dapat lebih fokus pada pengembangan segmen bisnis *enterprise*.
- b. Menambah tugas dan wewenang Direktur *CRM* untuk menangani segmen bisnis *wholesale* dan internasional, selain tugas dan wewenangnya sebagai Direktur *CRM*.
- c. Menyesuaikan tugas dan wewenang Direktur *IT, Solution* dan *Strategic Portofolio (ITSSP)* agar lebih fokus pada upaya inovasi dan pengembangan *portofolio* bisnis, dengan mengalihkan sebagian aktivitas Direktorat *ITSSP*, khususnya yang terkait dengan pengelolaan dan pendayagunaan IT dan tarif, menjadi di bawah Direktorat *Network dan Solution (NWS)*.

- d. Menambah tugas dan wewenang Direktur NWS untuk menangani pengelolaan dan pendayagunaan IT serta *service operation & management*, untuk mendukung upaya pengembangan bisnis yang sudah berjalan (*established*).

Selain itu, untuk membangun sinergi yang lebih efektif di lingkungan Telkom *Group*, maka dibentuklah struktur Dewan Eksekutif beranggotakan empat Direktur Utama dari Entitas Anak. Dewan Eksekutif menjalankan tugas *advisory* terkait dengan formulasi strategi, perencanaan, penetapan kebijakan serta pemantauan kinerja, untuk masing-masing lini bisnis yaitu bisnis seluler, bisnis internasional, bisnis *IME* dan bisnis menara telekomunikasi.



Gambar 2.4
Struktur Organisasi

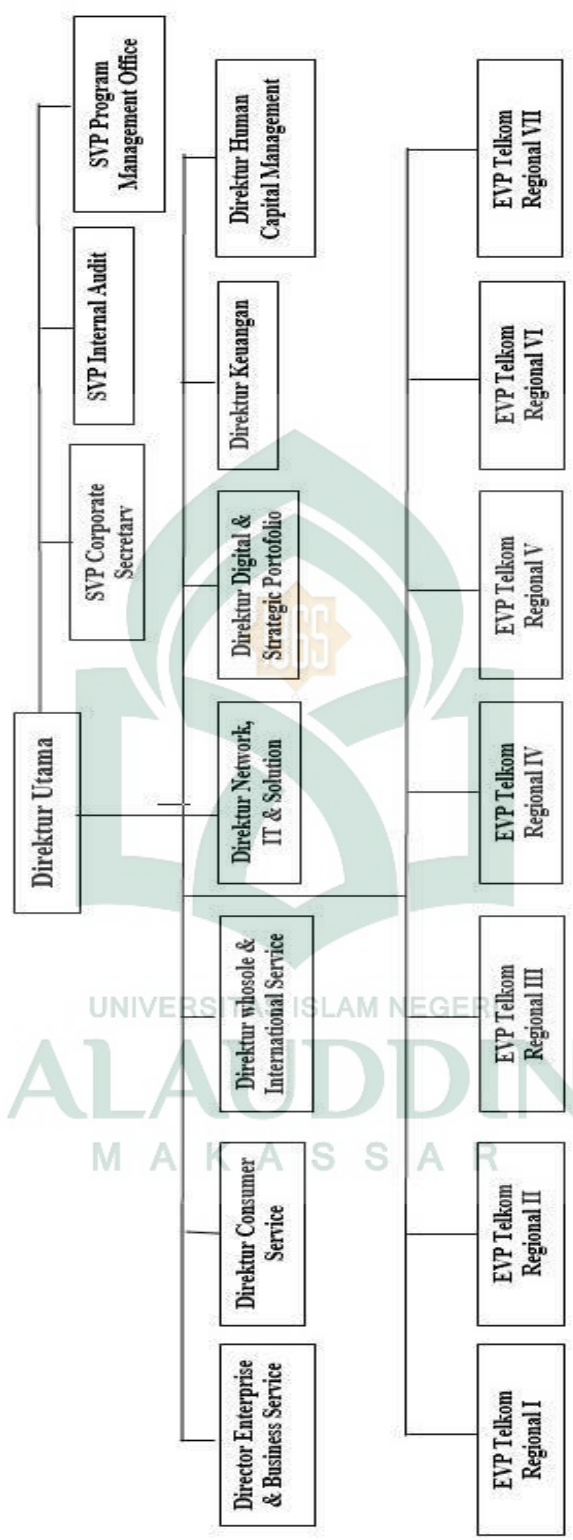

Sumber: PT Telekomunikasi, Tbk.

B. Hasil Penelitian

1. Penerapan Sarbanes Oxley terhadap IT Governance dapat mendukung Corporate Financial Performance

Kinerja dapat dilihat dari tergapainya suatu tujuan akan aktivitas atau suatu pekerjaan untuk mencapai tujuan perusahaan yang dapat dinilai dengan adanya standar. Upaya dalam penanganan para manajemen dalam menggapai tujuannya tidak lain yakni dengan melihat beberapa contoh dari perusahaan-perusahaan lain yang telah sukses dalam meningkatkan kinerja perusahaan untuk menggapai tujuannya. PT. Telkom telah melakukan berbagai agar dapat mendukung kinerja perusahaannya, seperti yang dikatakan oleh Pak Wanto yang menjabat sebagai manajer keuangan di PT. Telkom wilayah Makassar bahwa:

“E... kalau Telkom ini, yah sudah... e... menggunakan standar yang sudah berbasis Tehnologi Informasi gitu dan semuanya sudah menggunakan aplikasi yang... secara *online*. Jadi, semua kegiatan yang ada di Telkom itu sudah berbasis *online*. Para e... karyawan-karyawan juga sudah dibekali pengetahuan yang sudah m... memadai dalam pelaksanaan kegiatan perusahaan yang berbasis online ini”. (Wawancara tanggal 14 September 2017, pukul 10:55 di kantor PT. Telkom wilayah Makassar).

Misi telkom sebagai *Lead Indonesian Digital Innovation and Globalization* (Memimpin inovasi digital dan globalisasi Indonesia), maka Telkom telah menggunakan IT Governance sebagai pendukung dalam pelaksanaan aktivitas perusahaannya. Pengelolaan *IT Governance* yang baik pada suatu perusahaan dapat dipengaruhi oleh dua bidang. Bidang pertama, yang tergolong masih baru yakni berfokus kepada tata kelola korporasi (*corporate*

governance) dalam perusahaan dan bidang selanjutnya yakni sistem informasi strategis (*strategic information system*).

Tata kelola perusahaan merupakan sebuah tanggung jawab yang diberikan kuasa oleh pemegang saham serta masyarakat untuk diberikan kepada dewan (*board*) dan manajer. Pada tahun 2015 merupakan tahun yang sangat krusial bagi PT.Telkom, karena perusahaan menjadikan tahun 2015 sebagai tahun budaya penerapan prinsip dasar *GCG*. Seperti yang dikatakan oleh Pak Wanto bahwa:

“E....kalau berhubungan dengan *GCG*, Telkom ini sudah mulai menerapkan *GCG* pada tahun 2015 sampai sekarang, nah dengan kami menggunakan prinsip-prinsip dasar *GCG* sebagai budaya dalam menjalankan tugas-tugas operasional sehari-hari, kami ini e.... meyakini kualitas penerapan praktik terbaik *GCG* akan dapat mendukung kinerja perusahaan. Sehingga semua manfaat dari penerapan praktik terbaik *GCG* dapat kami rasakan gitukan, terutama naiknya nilai perusahaan dan e.... terpenuhinya harapan para pemangku kepentingan”. (Wawancara tanggal 14 September 2017, pukul 10:57 di kantor PT. Telkom wilayah Makassar).

Komitmen Perseroan dalam menerapkan *GCG* ditunjukkan dengan keluarnya Surat Keputusan Direksi tentang Pedoman *GCG* No.29/2007 dan Pedoman *GCG Group* No.602/2011. Keputusan Direksi tersebut memuat beberapa sistem penerapan *GCG* untuk menjamin bahwa *GCG* telah diterapkan baik untuk transaksi internal maupun eksternal yang beretika dan sesuai praktik tata kelola perusahaan yang baik dan benar. Sistem penerapan *GCG* yang dimaksud meliputi: etika bisnis, kebijakan dan prosedur, manajemen risiko, pengendalian dan pengawasan internal, kepemimpinan, pengelolaan tugas dan tanggung jawab, pemberdayaan manajemen dan kompetensi karyawan, evaluasi kinerja, serta penghargaan dan pengakuan.

Komitmen untuk menerapkan prinsip-prinsip *GCG* pada setiap jenjang operasional perusahaan secara terencana, terarah dan terukur tersebut juga meliputi seluruh jajaran pengurus hingga ke level pelaksana sehingga penerapan praktik terbaik *GCG* berlangsung konsisten. Berdasarkan dari komitmen atas penerapannya, Telkom memiliki beberapa tujuan, meliputi:

- 1) Memaksimalkan nilai perusahaan dan nilai untuk *stakeholders*.
- 2) Mendorong pengelolaan perusahaan secara profesional, transparan dan efisien.
- 3) Memberdayakan fungsi dan meningkatkan kemandirian Pemegang Saham, Dewan Komisaris, Direksi, Komite-komite dan Sekretaris Perusahaan.
- 4) Memperhatikan adanya tanggung jawab perusahaan terhadap kondisi sosial masyarakat dan lingkungan sekitar.
- 5) Meningkatkan kontribusi perusahaan dalam perekonomian nasional.
- 6) Meningkatkan iklim investasi nasional.

Salah satu dasar penilaian prestasi suatu perusahaan dapat dilihat dari kemampuan perusahaan dalam menghasilkan laba. Nilai perusahaan merupakan ukuran keberhasilan atas pelaksanaan fungsi-fungsi keuangan. Tujuan dari menganalisis laporan keuangan perusahaan, yaitu untuk menilai atau mengevaluasi suatu kinerja khususnya manajemen perusahaan dalam suatu periode akuntansi, serta menentukan strategi apa yang harus diterapkan pada periode berikutnya jika tujuan perusahaan sebelumnya telah tercapai. *Corporate governance* merupakan mekanisme pengendalian untuk mengatur dan mengelola bisnis dengan maksud untuk meningkatkan kemakmuran dan akuntabilitas

perusahaan, yang tujuan akhirnya untuk mewujudkan *shareholders value*. Penerapan prinsip-prinsip *GCG* yang didukung dengan regulasi yang baik, diharapkan akan mencegah berbagai bentuk ketidakjujuran dalam penyajian laporan keuangan. Seperti yang dikatakan oleh Pak Wanto, bahwa:

“Pengontrolan di kita itu e..... Sudah, sudah, sudah standarlah artinya udah, udah diterapkan yah karena semua itu ada, ada, kebijakannya. Apalagi, kita sudah menerapkan *SOA*. Misalkan, kita itu kan sudah sangat mudah gitukan mengawasi, yah karena itu tadi misalnya masalah datanya sudah, sudah di *publish*. Artinya, sudah mudah gitu tidak seperti jaman dulu yang masih manualkan. Sekarang sudah basisnya komputer, *online* sudah terjamin gitu artinya sudah terukur, sehingga kontrolnya itu sudah, secara ini sudah terkontrol gitu lo. Dengan adanya apa itu, dengan adanya aplikasi yang sangat canggih misalnya. Itu secara operasional udah terkontrol gitu artinya, sudah ada batasan-batasan disitu. Misalnya anggaran, kalau melebihi yang dipake di anggarannyakan disitu sudah *budget*-nya sudah tidak bisa terpake dan tidak bisa diganggu gugat. Bagaimana mau di ganggu gugat kan semuanya sudah terkontrol. Misalnya *budget*-nya itu satu dipake dua, itu sudah gak bisa. Yah kontrolnya yah itu sistemnya sudah kuat gitu”. (Wawancara tanggal 14 September 2017, pukul 11:00 di kantor PT. Telkom wilayah Makassar).

Dalam hal pelaksanaan *GCG*, Telkom juga menggunakan *SOA* sebagai pengaturnya. Telkom menggunakan *SOA* disini, karena selain Telkom sebagai emiten yang tercatat dan diperdagangkan di *BEI* (Bursa Efek Indonesia) dan *NYSE* (New York Stock Exchange), maka selain mematuhi seluruh peraturan perundang-undangan yang berlaku di Indonesia, Pedoman Umum *GCG* Indonesia yang dikeluarkan Komite Nasional Kebijakan *Governance* (KNKG) dan Pedoman Tata Kelola Perusahaan Terbuka dari Otoritas Jasa Keuangan (OJK), Perseroan juga mematuhi *SOA* tahun 2002 serta peraturan *SEC* (*Secuties and Exchange Comission*) lainnya dalam menerapkan *GCG*. Sejalan dengan pemikiran yang

dikemukakan Pak Wanto, Pak Safwan yang menjabat sebagai Manajer *Warroom* pada kantor Wilayah Makassar menyatakan bahwa:

“Kita harus konsisten menerapkan *SOA* ini, sebagai konsekuensi Telkom karena telah listing di New York *Stock Exchange*. Sebab sudah menjadi kewajiban bagi semua perusahaan yang telah *listing* disana untuk memenuhi *klausul* [perjanjian] yang ada di *SOA* itu, itu suatu kewajiban. Jadi, kita laksanakan. Dan itu sudah kita laksanakan sejak beberapa tahun lalu sampai sekarang. Penerapan *SOA* ini sangat membantu perusahaan. Karena, dengan *SOA* ini kita bisa mengontrol bisnis perusahaan, kita juga sudah tau apa resiko-resiko yang bakal muncul ketika melaksanakan bisnis proses dan kita juga tau bagaimana mengontrol, supaya resiko tersebut bisa kita e...apa namanya? Bisa kita mitigasi, bisa kita kurangi timbulnya resiko tersebut”. (Wawancara tanggal 26 Oktober 2017, pukul 10:44 di kantor PT. Telkom wilayah Makassar).

Berdasarkan kedua pendapat diatas dapat disimpulkan bahwa pengontrolan di Telkom ini semuanya menggunakan sistem yang terkontrol langsung oleh kantor pusatnya mereka. Dan juga sebagai akibat karena mereka telah *listing* di *NYSE*. Jadi, mereka tidak bisa sembarangan dalam melaksanakan tugasnya. Karena, semuanya sistem yang sudah mengatur alur jalannya kinerja perusahaan mereka.

Untuk melakukan penilaian, manajemen menggunakan kriteria yang telah ditetapkan oleh *Internal Control – Integrated Framework* yang dikeluarkan oleh *COSO*. Telkom menerapkan manajemen risiko untuk melindungi aset dan kegiatan usaha serta menciptakan nilai (*creating value*) bagi para pemangku kepentingan. Manajemen risiko juga merupakan bentuk kepatuhan (*compliance*) terhadap regulasi yang berlaku. Peran dan fungsi manajemen risiko sangat penting dalam mendukung bisnis telekomunikasi yang memiliki cakupan area bisnis yang luas, memerlukan investasi yang sangat besar, memiliki tingkat kompetisi tinggi, perkembangan teknologi yang cepat, *regulated business* (peraturan bisnis) serta

perubahan cara berkomunikasi. Implementasi sistem manajemen risiko di Telkom sesuai dengan Peraturan Menteri *BUMN* No.1 Tahun 2011 yang mengharuskan *BUMN* menerapkan manajemen risiko. Selain itu, pelaksanaan manajemen risiko juga merupakan kewajiban Telkom sebagai perusahaan yang terdaftar di Bursa Saham New York (NYSE) untuk memenuhi Sarbanes Oxley Act, khususnya seksi 302 dan 404

Setidaknya ada dua peraturan *SOA* yang relevan dengan Perseroan. Pertama, *SOA Section 404* yang menyatakan manajemen bertanggung jawab dalam pengendalian internal terhadap pelaporan keuangan, *Internal Control Over Financial Reporting* (ICOFR), untuk memastikan keandalan pelaporan keuangan dan persiapan penerbitan laporan keuangan. Kedua, *SOA Section 302* yang menghendaki tanggung jawab dari manajemen terhadap pembuatan, pemeliharaan dan evaluasi terhadap efektivitas prosedur untuk memastikan bahwa informasi dalam laporan telah sesuai dengan ketentuan Undang-Undang Pasar Modal Amerika Serikat. Perseroan dan seluruh grup usaha senantiasa berupaya mempertajam pelaksanaan *GCG* agar penerapannya selaras dengan tuntutan bisnis dan perubahan industri. Penguatan *GCG* Telkom *Group* dibangun dan dikembangkan agar tercipta praktik bisnis yang beretika (*GCG as ethics*) dan bermartabat, selain untuk menunjukkan bahwa Perseroan telah dikelola secara lebih akuntabel, transparan dan bertanggung jawab, sehingga dapat menumbuhkan rasa aman dan kepercayaan para investor maupun calon investor agar terus mendukung pengembangan perusahaan.

Dalam menerapkan praktik terbaik tata kelola, Perseroan selalu berupaya agar selain mampu mengelola risiko dengan baik, Perseroan juga mampu merespon berbagai perubahan yang terjadi serta memanfaatkan perubahan tersebut menjadi sesuatu yang dapat meningkatkan kapasitas dan nilai perusahaan sehingga mendukung pencapaian tujuan dan keberlanjutan Perusahaan dalam jangka panjang.

2. Penerapan tata kelola teknologi informasi yang baik menurut COBIT

Unit *Internal Audit* Telkom telah dilengkapi dengan Piagam *Internal Audit (Internal Audit Charter)* sebagai suatu dokumen formal perusahaan, yang berisi uraian tentang visi, misi, struktur, status, tugas, tanggung jawab dan wewenang IA, termasuk juga persyaratan personel auditor IA. Penyusunan Piagam *Internal Audit* berpedoman pada standar Internasional bagi praktik profesi IA yang dikeluarkan oleh *Institute of Internal Auditor (IIA)* dan telah disetujui oleh Direktur Utama maupun Komite Audit berdasarkan Keputusan Direksi No.Tel.09/PW000/UTA/ COP-C0000000/2015 tanggal 12 Februari 2015 perihal *Internal Audit Charter*.

Dalam melaksanakan tugas dan tanggung jawabnya *internal audit* telah menggunakan *Audit Management System (AMS)* yang merupakan sebuah sistem aplikasi untuk mendokumentasikan pelaksanaan audit berbasis risiko secara *online*. Peningkatan peran serta *Internal Audit* yang selanjutnya disebut *IA* dilakukan dengan cara meningkatkan kualitas *assurance* atas operasional perusahaan melalui aktivitas *audit* maupun *non audit*. *Audit* dilakukan untuk memastikan bahwa risiko-risiko bisnis yang mungkin terjadi dapat diatasi melalui

pengendalian internal yang efektif. Jika ditemukan ketidak efektifan pada pengendalian suatu proses bisnis dan atau risiko yang di luar kendali, maka dilakukan *substantive test*, yaitu pengujian lanjut objek audit guna mendalami akar permasalahannya. Selain itu, sebagai konsekuensi pencatatan saham di Bursa Efek Indonesia (*BEI*) maupun *New York Stock Exchange (NYSE)*, *IA* secara periodik melakukan pengujian dan audit terhadap efektivitas dan kecukupan pelaksanaan pengendalian internal dalam rangka pelaporan keuangan sesuai standar *Internal Control Over Financial Reporting (ICOFR)*. Seperti yang dikatakan oleh Pak Wanto bahwa:

“Kalau tata kelolanya kan keuangan itu, apa namanya? E... itu, yah *finance collection*, itu kalau dilingkup Witel, Witel kelas satu yah.. itu jadi terbagi jadi dua bagian gitu. Ada manajer *collection and payment* ada manajer *finance*-nya itu sendiri, karena dalam pengelolaannya terbagi menjadi dua manajer yang memiliki fungsi dan tugas masing-masing. Manajer *collection* itu sendiri yang mengelola tagihan m... termasuk upaya mereka dalam mencairkan beberapa tagihan yang kinerjanya dapat diukur dari penilaian atas pencarian itu sendiri. Kemudian manajer *finance* yah... mengelola masalah pembayaran internal dan eksternal. Yang internal itu meliputi pembayaran ke vendor kita sendiri, semua unit kita berikan sesuai dengan anggaran yang ada. Namun dalam pemberian anggaran juga, juga tidak sepenuhnya langsung diberikan e... tapi awalnya hanya diberikan panjar terlebih dahulu, setelah mereka membelanjakan anggaran maka harus dipertanggungjawabkan ke keuangan, lalu di keuangan diganti lagi, itu semua yah... sesuai dengan sistem yang berlaku saat ini di Telkom”. (Wawancara tanggal 28 September 2017, pukul 10:14 di kantor PT. Telkom wilayah Makassar).

Dalam rangka mendukung penyelenggaraan audit dan menumbuhkan kesadaran terhadap pentingnya melakukan pengendalian internal bagi para unit bisnis, setiap triwulan, unit bisnis melakukan *Control Self Assessment (CSA)* terhadap pengendalian internal yang menjadi tanggung jawabnya. Secara periodik, *IA* melakukan evaluasi terhadap hasil *CSA* tersebut untuk mengukur tingkat

kecukupannya dan menghasilkan rekomendasi perbaikan baik terhadap rancangan maupun pelaksanaan. Tahap selanjutnya adalah ikut serta dalam kegiatan layanan konsultasi internal. Layanan konsultasi internal antara lain difokuskan pada penyelenggaraan operasional perusahaan yang dapat dikelompokkan menjadi pengelolaan infrastruktur (alat produksi), produk dan layanan serta operasi pendukung, termasuk identifikasi Risiko Pelaporan Keuangan Grup (*Group Financial Reporting Risk*), penyusunan proses bisnis entitas anak dan pengelolaan SDM. Aktivitas konsultasi internal ini lebih merupakan solusi pencegahan sebagai antisipasi agar penyelenggaraan bisnis tetap pada arah yang tepat dan mengindahkan rambu-rambu peraturan yang berlaku.

Sebagai bagian dari Perusahaan yang punya komitmen tinggi terhadap keberhasilan *Good Corporate Governance*, IA memiliki peran penting dalam mekanisme *whistleblower* yang merupakan ranah Komite Audit dan *Executive Investigative Committee (EIC)*, dimana kepala IA ditunjuk sebagai sekretaris EIC. Mekanisme *whistleblower* berfungsi untuk mengakomodasi setiap ‘pengaduan’ oleh karyawan untuk diteruskan kepada manajemen. Pada gilirannya, jika Komite Audit dan EIC menilai bahwa pengaduan perlu diselidiki lebih lanjut, IA akan mengambil peran untuk menindak lanjuti sebagai bagian dari tugas audit. Dalam pelaksanaan auditnya berdasarkan yang dikemukakan oleh Pak Wanto, yakni:

“Audit itu...dia itu, auditnya itu dari pusat penunjukan langsung dari Telkom-kan. Jadi dia, tergantung dia kalau mau ngambil sampling Makassar ini kebetulan ngambil sampling Makassar itu tidak semuanya sih, yang dia butuhkan ajah. Jadi, yah yang dia butuhkan kemudian dia *sample*-nya itu samplingnya itu dari sana, dari Bandung, dari Bandung kemudian mengirimkan data gitu yah sesuai dengan apa yang dia sampling kemudian kita yang anu. Kita yang respon, yah nanggapi yang apa itu? Yang menyampaikan masalah yang dia minta

gitu. Tapi setelah itu mereka turun ngecek ke... masing-masing daerah. Biasanya dia itu, kalau sudah itu datanya dikumpul, dianalisa dia disana, setelah itu dia turun cek fisik, biasanya itu yang dia lakukan. Tapi ini, sementara ini baru minta permintaan. Kemarin itu kita kena Bank, Bank BRI yah, Bank BRI sama Banknya Mandiri. Jadi dia ngauditnya ini sudah sampe bulan Juli. Bulan Juli, nanti paling mereka nanti, apa itu namanya? Mereka pasti ngecek kesini. Kemarin datanya itu udah saya kirim”. (Wawancara tanggal 28 September 2017, pukul 10:19 di kantor PT. Telkom wilayah Makassar).

Hasil-hasil kegiatan di atas dilaporkan kepada Direktur Utama dengan tembusan kepada Komite Audit kemudian hasil-hasil tersebut akan diinformasikan kepada objek audit untuk ditindaklanjuti dan dilakukan perbaikan. Untuk memastikan bahwa objek audit telah memberikan respon yang cukup atas hasil audit dan konsultasi internal, maka perlu dilakukan upaya pengawasan lebih lanjut. Tindak lanjut di lapangan dilakukan oleh objek audit yang kemudian dimonitor oleh IA. Untuk hal ini, tindak lanjut dibatasi pada area-area proses bisnis yang signifikan dengan target waktu penyelesaian yang disepakati bersama.

Untuk dapat memenuhi target Telkom memisahkan beberapa tanggung jawab yang berhubungan dengan *IT Governance* itu sendiri. Seperti yang dikatakan oleh Pak Jafar Israil yang menjabat sebagai asisten manajer unit network bahwa:

“Ada sembilan Witel di KTI [Kawasan Timur Indonesia]. Salah satunya yah disini di Makassar di Jl. Balaikota yang dibawah pimpinan GM [General Manajer] dan dibantu oleh AGM [Asisten General Manajer]. Di... Witel Makassar ini ada, ada beberapa unit lagi yah... salah satunya yakni Unit *Network*, Unit *Finance*, Unit *Information System* dan Unit *ASO* [*Access Service Operation*]. Nah, *ASO* ini m... yang mengelola jaringan dari kantor ke pelanggan-pelanggan, data manajemen *maintenance* dan data manajemen itu sendiri. Itulah beberapa unit yang mengelola *IT* ”. (Wawancara tanggal 25 Oktober 2017, pukul 10:24 di kantor PT. Telkom wilayah Makassar).

Prosedur dan pengendalian yang dilakukan Telkom mengacu pada *COSO Internal Control framework* dan *COBIT (Control Objectives for Information and Related Technology)*, khusus untuk pengendalian internal di bidang Teknologi Informasi. Seperti yang dikatakan oleh Pak Abdul Syukur yang menjabat sebagai Manager *Information System (IS)* atau biasa disebut *IS Operated Support* pada kantor Telkom Wilayah Makassar bahwa:

“Tata kelola *IT* yah... di Telkom ini kita menerapkan *system provisioning* [proses penyediaan suatu layanan] bagi akuntan atau bagian keuangan, *IT Networknya* termasuk sekuriti *IT*. Kalau berbicara tentang penerapan program disini, kami ini juga merupakan sebagai *user* yah. Kami sebagai pelaksana disini, yakni operasional *support* sedangkan untuk selebihnya itu ada di *Regional* atau Pusat yang berada di Bandung. Masalah aplikasi, yah itu tadi semuanya itu dari pusat dan kami tinggal melaksanakan *IT Tools* saja, disini kami hanya *support and user* yang membimbing para pengguna pada unit-unit agar bisa melakukan proses *IT Tools* tersebut. Dan berhubungan pelaksanaan *COBIT* itu sendiri itu sudah ditetapkan oleh kantor *regional* sendiri, mulai dari *user access*, *user access matriks* itu semuanya dari pusat langsung. Disini *IT* bukan hanya sebagai *supporting* namun juga sebagai mitra dalam membangun dan mendukung kinerja perusahaan”. (Wawancara tanggal 26 Oktober 2017, pukul 09:38 di kantor PT. Telkom wilayah Makassar).

Di dalam praktik yang diberikan oleh *COBIT*, diberikan langkah-langkah untuk menjamin pelayanan dan pemberian standar pengukuran untuk menilai ketika terdapat kesalahan dalam penggunaannya. Telkom ini telah menggunakan *IT Governance* sesuai yang berlaku umum yakni 11 *control objective* dari 4 domain antara lain:

a. *Domain Plan and Organise (PO)*

- 1) PO1: Pendefinisian Rencana Strategis Teknologi Informasi. Perencanaan strategis *IT* yang mengharuskan adanya pengelolaan dan pengarahan

seluruh sumber daya *IT* yang tersedia agar sejalan dengan strategi dan prioritas bisnis harus terus dilakukan.

- 2) PO4: Pendefinisian Proses Teknologi Informasi, Organisasi dan keterhubungannya. Divisi *IT* pada Telkom harus menentukan keterampilan staf, fungsi, akuntabilitas, otorisasi, peraturan dan tanggungjawab serta pengawasan berdasarkan kebutuhan harus terus dilakukan.
- 3) PO7 Manajemen Sumber Daya Manusia (SDM). Proses ini menjelaskan bahwa penetapan, pemeliharaan dan memotivasi *workforce* yang kompeten untuk menciptakan dan mengirimkan *service IT* pada tiap unit-unit pada Telkom. Hal ini dicapai dengan cara mengikuti praktik-praktik pendukung yang telah ditentukan dan disetujui, seperti pengangkatan karyawan, pelatihan dan evaluasi kinerja.

b. *Domain Acquire and Implement (AI)*

- 1) AI1: Mengidentifikasi Solusi Otomatis. Proses ini menjelaskan bahwa kebutuhan akan aplikasi atau fungsi baru yang memerlukan analisis sebelum memperoleh atau membuatnya, yang mampu digunakan untuk menjamin bahwa keperluan tiap unitnya akan terpenuhi di dalam pendekatan yang efektif dan efisien.
- 2) AI3: Pemeliharaan Infrastruktur Teknologi Informasi. Pada Telkom sudah terdapat perencanaan infrastruktur teknologi ketika terjadi perubahan teknologi yang digunakan. Perusahaan menyadari pentingnya

kebutuhan untuk mengatur infrastruktur teknologi. Pemeliharaannya telah direncanakan dan terjadwal.

- 3) AI6: Mengelola Perubahan. Pada level ini, segala hal yang berkaitan dengan perubahan *IT* telah diatur dan ditentukan secara resmi. Manajemen juga menyadari perlunya melakukan pengaturan dan pengontrolan terhadap perubahan yang terjadi.

c. *Domain Deliver and Support (DS)*

- 1) DS1: Menetapkan dan Mengelola Tingkat Layanan. Pada proses ini, yang paling memenuhi adalah level 4 yaitu *Manageable and Measure*. Tingkat pelayanan di Telkom termasuk tinggi. Telah adanya pihak yang bertanggungjawab dalam mengatur tingkat pelayanan.
- 2) DS11: Mengelola Data. Pada proses ini yang paling memenuhi adalah level 5 yaitu *Optimised*. Kebutuhan untuk mengatur data sudah diakui dan disadari oleh perusahaan, sudah ada tindakan yang nyata dalam mengatur data. Prosedur pengaturan data ada, juga telah diketahui oleh seluruh staff dan telah didokumentasikan.

d. *Domain Monitor and Evaluate (ME)*

- 1) ME1: Mengawasi dan Mengevaluasi Kinerja Teknologi Informasi. Pada proses ini yang paling memenuhi adalah level 5 yaitu *Optimised*. Pengukuran fungsi telah sesuai dengan tujuan dan telah terdokumentasikan. *Monitor* kinerja *IT* sudah terstandarkan dan dikomunikasikan.

- 2) ME2 Mengawasi dan Mengevaluasi Kontrol Internal. Pengawasan yang dilakukan berdasarkan dengan standar dan kebijakan, keamanan informasi, kontrol dan perubahan kontrol telah ditetapkan dalam persetujuan mutu layanan. Telah adanya peningkatan prosedur dan kebijakan.
- 3) ME4 Menyediakan Tata Kelola Teknologi Informasi. Pada level ini, kepentingan dan kebutuhan pengelolaan *IT* telah dipahami oleh pihak manajemen, serta prosedur tata kelola berdasarkan standar dan didokumentasikan.

Telkom melakukan pengelolaan karyawan yang terintegrasi dan berbasis aplikasi digital. Melalui layanan *web-in-service* karyawan dapat menyampaikan pertanyaan, *request*, dan keluhan yang sedang dihadapi seputar pengelolaan *human capital* kepada tim *solver helpdesk* kapan pun dan dimana pun. Aplikasi ini juga dilengkapi dengan sistem *ticketing* untuk memantau *progres* penanganan keluhan yang diajukan. Telkom juga memberi wadah untuk menampung gagasan dan berbagi aspirasi kreatif maupun *feedback* seputar pengelolaan perusahaan. Setiap bulan dipilih aspirasi terbaik untuk diajukan kepada Direktur *HCM* untuk diberikan tanggapan yang akan dipublikasikan pada Portal Internal Perusahaan. Dan dalam hal peningkatan kinerja karyawannya Telkom menyediakan layanan *E-Learning*, yakni aplikasi yang memfasilitasi karyawan untuk melakukan pembelajaran mandiri secara online. Materi disajikan secara interaktif melalui konten multimedia yang dirancang untuk memaksimalkan daya serap peserta

pelatihan. Karyawan dapat memilih sendiri waktu dan materi pelatihan yang ingin diikuti.

3. Penerapan IT Governance dengan COBIT dan Sarbanes Oxley dapat mendukung corporate financial performance

Kinerja perusahaan dapat dilihat dengan terpenuhinya tujuan dari suatu entitas bisnis. Dimana, terpenuhinya suatu tujuan perusahaan tidak dapat dipungkiri bahwa pengendalian internal disini juga memiliki andil yang cukup besar didalamnya. Karena dengan pengendalian internal yang baik dapat menjamin keandalan laporan keuangan, yakni apabila diterapkan pada tingkat pengendalian (*level of control*): Tingkat pengendalian entitas (*Entity Level Control*), tingkat pengendalian transaksi (*Transactional Level Control*) dan pengendalian informasi teknologi (*IT Control*). Seperti yang dikatakan oleh Pak Jafar Israil bahwa:

“Tata kelola berbasis *IT* di Telkom bukan hanya operasionalnya yang menggunakan *IT*, tetapi *core* [inti] bisnisnya memang di bidang *IT*. Jadi, yah... tidak hanya pengelolaan bisnisnya saja tetapi juga pada bisnisnya itu sendiri yah... itu berbasis *IT*. Didalam mengelola operasional itu memang kita sejak dulu... yang berbasis teknologi sistemnya memang sudah *online*, tetapi belum sepenuhnya berbasis *IT* karena masih ada hal-hal yang harus dikelola secara manual namun secara umum kami sudah menggunakan *IT base*. Kalau tata kelola itu bukan bagian *networking* sini tap bagian *IS* [*information system*]. Yang paling bersinggungan dengan *COBIT* itu yah *IS*”. (Wawancara tanggal 26 Oktober 2017, pukul 09:26 di kantor PT. Telkom wilayah Makassar).

Tingkat Pengendalian Entitas (*Entity Level Control*) pada telkom telah mengacu pada *COSO Internal Control framework* dan *COBIT (Control Objectives for Information and Related Technology)*, khusus untuk pengendalian

internal di bidang Teknologi Informasi itu sendiri. Sejalan dengan pernyataan tersebut, Pak Wanto menjelaskan bahwa:

“Kontrol itu sangat penting sekali gitu...Apalagi penggunaan *COBIT* sangat membantu dalam pengontrolan. Dengan kontrol ini apa-apa gak bisa dilakukan secara... serampangan gitu yah... artinya harus terukur semua sehingga tentunya akan lebih efektif, akan lebih efisien gitukan terhadap perusahaannya”. (Wawancara tanggal 28 September 2017, pukul 10:21 di kantor PT. Telkom wilayah Makassar).

Dalam hal pengendalian internal pada telkom ini, perseroan senantiasa memegang teguh moral dan etika yang merupakan landasan penerapan *GCG*. Seiring waktu pembelajaran Telkom dalam mengelola *GCG*, maka penerapannya membentuk kesadaran hukum dan menghasilkan karyawan yang peka terhadap tanggung jawab sosial serta dicintai pelanggan. Sebagai panduan perilaku bagi seluruh insan Perseroan, Telkom menerbitkan Keputusan Direksi No.KD.201.01/2014 tentang Etika Bisnis di Lingkungan Telkom Grup. Perseroan memiliki perangkat etika bisnis, yang merupakan standar perilaku karyawan dalam berhubungan dengan pelanggan, pemasok, kontraktor, sesama karyawan dan pihak-pihak lain yang mempunyai hubungan dengan perusahaan.

Sesuai ketentuan *SOA 2002 section 406*, Perseroan menjalankan kode etik yang berlaku bagi seluruh *level* organisasi, yaitu Dewan Komisaris, Direksi dan pejabat kunci lainnya serta seluruh karyawan. Pemahaman dan upaya mengingatkan kembali kepada karyawan tentang tata nilai dan etika bisnis dilakukan melalui pengiriman materi sosialisasi dan sekaligus *assesment* yang dilaksanakan setiap tahun. Materi tersebut berkaitan dengan pemahaman *GCG*, etika bisnis, pakta integritas, *fraud*, manajemen risiko, pengendalian internal (*SOA*), *whistleblowing*, pelarangan gratifikasi, tata kelola *IT*, menjaga keamanan

informasi dan hal-hal lainnya yang terintegrasi terkait dengan praktik tata kelola perusahaan. Upaya dimaksud dilakukan melalui program survei etika bisnis dengan populasi seluruh karyawan. Survei dilakukan secara *online*, melalui media portal/ intranet yang diakhiri dengan pernyataan kesediaan karyawan untuk menjalankan etika bisnis.

Pemahaman dan penerapan etika bisnis berikut hasil survei setiap tahun diaudit secara internal maupun eksternal melalui proses audit *SOA 404* terkait dengan penerapan *control environment* sesuai kerangka kerja pengendalian internal *COSO* pada audit pengendalian internal tingkat entitas. Pelaksanaan *SOA* pada Telkom, sangat membantu perusahaan karena dapat mendukung kinerja keuangan perusahaan. Seperti yang dikatakan oleh Pak Safwan bahwa:

“Sudah menjadi suatu e... tadi seperti yang saya bilang sebagai kewajiban kita, sebagai konsekuensi dari e.... kita listing di... di apa namanya? Di New York. Kalau kita bicara tentang *stakeholder*-kan salah satunya adalah para *shareholder*. Para *shareholder* itu mengetahui kinerja perusahaan e... dari pernyataan-pernyataan kita yang tercatat atau yang kita laporkan lewat e... semua klousul-klousul yang ada di *SOA* itu”. (Wawancara tanggal 26 Oktober 2017, pukul 10:48 di kantor PT. Telkom wilayah Makassar).

Dalam hal mengenai bagaimana pengendalian internal, Telkom mengemukakan budaya perusahaan mereka meliputi *Philosophy to be the Best: Always The Best* adalah sebuah *basic belief* untuk selalu memberikan yang terbaik dalam setiap pekerjaan. *Always the Best* memiliki esensi “Ihsan” yang dalam pengertian ini diterjemahkan “terbaik”. Setiap insan Telkom *Group* yang memiliki spirit Ihsan akan selalu memberikan hasil kerja yang lebih baik dari yang seharusnya, sehingga sikap ihsan secara otomatis akan dilandasi oleh hati yang ikhlas. Ketika setiap aktivitas yang dilakukan adalah bentuk dari ibadah kepada

Tuhan Yang Maha Esa. *Philosophy to be the Best: Integrity, Enthusiasm, Totality Always the Best* menuntut setiap insan Telkom Group memiliki integritas (*integrity*), antusiasme (*enthusiasm*), dan totalitas (*totality*).

Principles to be the Star: Solid, Speed, Smart Principles to be the Star dari *The Telkom Way* adalah 3S yakni *Solid, Speed, Smart* yang sekaligus menjadi *core values* atau *great spirit Solid* yakni seluruh insan Telkom Group harus memberikan yang terbaik (*Always The Best*) dan meningkatkan soliditas di antara seluruh insan Telkom Group sebagai satu *Great Team*. *Speed* yakni segenap insan Telkom Group harus bekerja cepat dalam setiap kesempatan untuk memenangkan persaingan. Karena yang cepat akan mengalahkan yang lambat. *Smart* yakni seluruh insan Telkom Group dituntut bekerja smart, yaitu memahami tujuan yang ingin dicapai, menentukan prioritas dan selalu mencari cara baru yang lebih baik untuk mencapai tujuan.

Practices to be the Winner : Imagine – Focus – Action Practices to be the Winner dari *The Telkom Way* adalah *IFA* yakni *Imagine, Focus, Action* sekaligus sebagai *Key Behaviors*. Sosialisasi budaya perusahaan dilakukan dengan secara *top down* menetapkan Seluruh Pimpinan Unit menjadi *Role Model* dan penunjukkan *Change Agent* di setiap unit. Untuk mengaktifkan budaya perusahaan, telah ditetapkan Tahun 2015 sebagai Tahun Budaya disusun dalam *Calendar of Event* untuk memberikan persepsi yang sama kepada para *Change Agent*, telah dilakukan program *Culture Agent Onboarding* yang diikuti oleh seluruh *Change Agent* yang berjumlah 263 orang dari Telkom dan 85 orang dari entitas anak. Akselerasi kegiatan aktivasi budaya dilakukan dengan

membentuk Komunitas Aktivasi Provokasi (Kipas) Budaya di setiap unit yang dikelola secara langsung oleh para *Role Model* dan *Change Agent* unit terkait.

Pada Tahun 2015 telah terbentuk 147 Kipas Budaya. Kipas Budaya merupakan wadah atau media yang digunakan untuk mengakselerasi implementasi *The Telkom Way* dalam perilaku kerja sehari-hari yang diharapkan mampu menginduksi cara kerja baru dan menciptakan suasana kerja yang penuh semangat, menyenangkan dengan berpedoman *The Telkom Way*. Nama Kipas Budaya ditetapkan sesuai kreativitas masing-masing unit secara menyenangkan namun tetap etis dan santun. *Monitoring* kegiatan Kipas Budaya di unit dilakukan secara *online* menggunakan *Telkom Knowledge Management System* yang dinamakan *KAMPIUN*.

Penerapan *GCG* yang baik maka akan mengakibatkan kinerja keuangan juga menjadi baik. Hal ini menggambarkan bahwa manajemen perusahaan menyadari manfaat jangka panjang dari penerapan *GCG* yaitu adanya dampak keuangan secara langsung seperti peningkatan laba bersih perusahaan dan akan menjadikan perusahaan tersebut menjadi perusahaan yang sehat. *SOA* diterbitkan untuk memproteksi kepentingan investor dengan cara menciptakan tata kelola perusahaan yang baik (*good corporate governance*), *full disclosure*, dan akuntabilitas dalam perusahaan. Penerapan *SOA* ini menurut Pak Safwan yakni:

“Di Telkom ini kita memiliki proses bisnis, mulai dari pendapatan, beban, pajak, pengelolaan aset, sampai pada akhirnya *Financial Report*. Nah...semua itu kita identifikasi, prosesnya bagaimana, siapa yang melakukan, dilakukan menggunakan apa, kemudian risikonya seperti apa, kontrolnya seperti apa. Semuanya didefinisikan, semuanya dipetakan, semuanya dibuat. Untuk kemudian secara periodik dilakukan evaluasi, apakah bisnis proses tersebut bisa... kita laksanakan secara efektif atau tidak, kurang lebih seperti itu. Dan

semua unit yang terlibat dalam proses, proses yang saya sebut diatas itu e... apa namanya? E....dimintai, dimintai semacam *evidence-nya* [bukti] untuk kemudian secara WITEL dipastikan bahwa kita sudah melakukan semua yang dipersyaratkan di *SOA* itu, dengan baik dan benar". (Wawancara tanggal 26 Oktober 2017, pukul 10:18 di kantor PT. Telkom wilayah Makassar).

Sebagai bagian dari *entity level control*, sejak tahun 2006 Telkom telah menerapkan *whistleblower program* yang dirancang untuk menerima, menelaah dan menindak lanjuti pengaduan dari karyawan Telkom *Group* dan dari pihak ketiga dengan tetap menjaga kerahasiaan pelapor. *Whistleblowing System (WBS)* merupakan sistem yang menampung pengaduan mengenai dugaan pelanggaran yang terjadi di Perusahaan. Sejak tahun 2006, Telkom telah menerapkan *whistleblower program* yang dirancang untuk menerima, menelaah dan menindak lanjuti pengaduan dari karyawan Telkom *Group* dan dari pihak ketiga dengan tetap menjaga kerahasiaan pelapor.

Penerapan *whistleblower program* yang dikelola oleh Komite Audit ditetapkan dengan Keputusan Dewan Komisaris dan diratifikasi dengan Keputusan Direksi Penerapan *whistleblower program* yang dikelola oleh Komite Audit ditetapkan dengan Keputusan Dewan Komisaris dan diratifikasi dengan keputusan Dewan Direksi. Karyawan Telkom *Group* ataupun pihak ketiga dapat menyampaikan pengaduan mengenai permasalahan akuntansi dan auditing, pelanggaran peraturan, dugaan kecurangan dan dugaan korupsi, serta pelanggaran kode etik langsung kepada Komisaris Utama atau kepada Ketua Komite Audit PT. Telekomunikasi Indonesia Tbk. Hal tersebut dilakukan karena *SOA* semua perusahaan *public* untuk membuat suatu *system* pelaporan yang memungkinkan bagi pegawai atau pengadu untuk melaporkan terjadinya penyimpangan.

Perusahaan dapat menggunakan jasa pelaporan *hotlines* seperti *ACFE's EthicsLine*. *ACFE* dapat membantu menyusun *hotlines* pengaduan yang akan menerima dan merahasiakan pengaduan, dan memberikan informasi kepada perusahaan agar dapat mengambil tindakan yang tepat. Seperti yang dikatakan oleh Pak Safwan Manajer *Warroom* bahwa:

“Semua penyelenggara perusahaan, baik itu pimpinan maupun bawahan, tetap saling e... mengontrol. Dengan adanya sarana itu kita paling tidak bisa mengurangi potensi terjadinya kecurangan, kita bisa melaporkan langsung kecurangan-kecurangan itu ke pihak-pihak yang memang bertanggungjawab untuk e... menjaga jangan sampai terjadi kecurangan atau e... menjaga supaya tidak terjadi kerugian di perusahaan”. (Wawancara tanggal 26 Oktober 2017, pukul 10:15 di kantor PT. Telkom wilayah Makassar).

Sistem *hotlines* ini akan mendorong para pegawai untuk melaporkan karena mereka merasa aman dari tindakan pembalasan dari yang dilaporkan, dan inilah elemen penting dan kritis bagi program pencegahan *fraud* yang kuat. Sejalan dengan pemikiran yang dikemukakan Pak Safwan, Pak Wanto menyatakan bahwa:

“Sistem *hotlines* ini, dilaporkan oleh karyawan. Ini apabila dia, dia yang melaporkan nah itu... kan sudah sesuai, yah karena sangat membantu dalam pengontrolan kinerja perusahaan”. (Wawancara tanggal 28 September 2017, pukul 10:28 di kantor PT. Telkom wilayah Makassar).

Berdasarkan dari penerapan *SOA* tersebut dan ketentuan-ketentuan lain yang berlaku di Indonesia sendiri, maka Telkom memberikan pertanggung jawabannya atas aktivitas perusahaan ke dalam laporan tahunan, yang setiap tahunnya di *publish* baik itu di Bursa Efek Indonesia maupun di Bursa Efek di New York.

BAB V

PENUTUP

A. Kesimpulan

1. Dengan adanya *IT Governance* akan sangat membantu Perusahaan dalam melakukan pengendalian. Telkom telah menggunakan *IT Governance* sebagai pendukung dalam pelaksanaan aktivitas perusahaannya. Pengelolaan *IT Governance* yang baik pada suatu perusahaan dapat dipengaruhi oleh dua bidang yakni: bidang pertama, yang tergolong masih baru yakni berfokus kepada tata kelola korporasi (*corporate governance*) dalam perusahaan dan bidang selanjutnya yakni sistem informasi strategis (*strategic information system*). *IT* bukan hanya sebagai *supporting* namun juga sebagai mitra dalam membangun dan mendukung kinerja perusahaan. Tata kelola perusahaan merupakan sebuah tanggung jawab yang diberikan kuasa oleh pemegang saham serta masyarakat untuk diberikan kepada dewan (*board*) dan manajer untuk dipertanggungjawabkan kepada *stakeholder*.
2. Penerapan tata kelola perusahaan menjadi menjadi faktor penentu yang strategis bagi perusahaan agar dapat senantiasa meningkatkan nilai serta memelihara proses pertumbuhan yang berkelanjutan. Oleh karena itu, setiap perusahaan perlu terus meningkatkan kerja kerasnya agar dapat mengambil manfaat dari penerapan tata kelola perusahaan yang baik. Tingkat Pengendalian Entitas (*Entity Level Control*) pada telkom telah mengacu pada *COSO Internal Control framework* dan *COBIT (Control Objectives for*

Information and Related Technology), khusus untuk pengendalian internal di bidang Teknologi Informasi itu sendiri.

3. Porsi Hukum harus lebih berimbang dalam memperkarakan pihak-pihak yang bertanggung jawab (Komisaris, Direksi, Komite Audit,) apabila terjadi salah saji material, penyimpangan, bahkan manipulasi dalam Laporan Keuangan. Telkom telah menerapkan *Whistleblower system*, yang dalam *Sarbanes Oxley* itu sendiri disebut sistem *hotline* pada perusahaan. Yang tentunya akan sangat menguntungkan bagi perusahaan dan masyarakat banyak terutama Investor. Kajian mengenai penyesuaian yang perlu dilakukan agar undang-undang tersebut sesuai dengan kondisi organisasi harus dilakukan dengan tetap menjaga agar tujuan pokok dari undang-undang tersebut dapat tercapai.

B. Saran

Setelah melakukan penelitian dan memperoleh kesimpulan, maka peneliti menyarankan beberapa hal sebagai upaya perbaikan dari kelemahan yang telah ditemukan sebagai berikut: (1) Diperlukan langkah-langkah yang penuh dengan kehati-hatian dalam mengimplementasikan dan mengoptimalkan IT Governance. (2) Masih diperlukan adanya pengembangan atas pemahaman staf pada setiap bagian pada kantor wilayah Telkom Makassar. (3) Masih perlu dilakukan pengkajian kondisi SDM wilayah Telkom Makassar agar tujuan perusahaan dapat terpenuhi.

DAFTAR PUSTAKA

- Afiyanti, Yati. 2008. Validitas dan Reliabilitas dalam Penelitian Kualitatif. *Jurnal Keperawatan Indonesia*. 12(2): 137-141.
- Arumana, Arini, A.F. Rochim dan I.P.Windasari. 2014. Analisis Tata Kelola Teknologi Informasi Menggunakan Kerangka Kerja COBIT 4 Pada Fakultas Teknik UNDIP. *Jurnal Teknologi dan Sistem Komputer*. 2(2): 162-169.
- Budiono, Gatut. 2010. Audit Kinerja Sistem Informasi Manajemen Pemeliharaan Unit Pembangkit Listrik Berbasis COBIT Domain. *Jurnal EECCIS*. 6(1): 45-49.
- Bukhori, Iqbal dan Raharja. 2012. Pengaruh Good Corporate Governance dan Ukuran Perusahaan Terhadap Kinerja Perusahaan. *Diponegoro Journal of Accounting*. 3(2): 55-67.
- Committee of Sponsoring Organizations of the Treadway Commission (COSO). 2013. *Internal Control – Integrated Framework*. New York: AIGPA's Publication Division.
- Dermawan, Real, F. Achmadi dan F. Samopa. 2012. Model Tata Kelola Pengelolaan Jaringan di PT.X Menggunakan COBIT. *Prosiding Seminar Nasional Manajemen Teknologi XV*. Institut Teknologi Sepuluh Nopember, Surabaya.
- Dewi, Sarita P. 2012. Pengaruh Pengendalian Internal dan Gaya Kepemimpinan Terhadap Kinerja Karyawan SPBU Yogyakarta. *Jurnal Nominal*. 1(1): 1-22.
- Djaddang, Syahril, S. Lysandra dan M.A. Syam. 2014. Penerapan Pengendalian Intern Berbasis Sarbanes Oxley Act dan Keandalan Pelaporan Keuangan. *Economics & Business Research Festival*. 1543-1566.
- Djaddang, Syahril dan S. Lysandra. 2015. Model Pengendalian Internal Berbasis Sarbanes Oxley Act dan Keandalan Pelaporan Keuangan. *Jurnal Ekonomi dan Bisnis*. 18(2): 81-106.
- Ekasari, Novita dan Y. Christine. 2012. Pengaruh Social Responsibility Terhadap Profitabilitas PT.Telkom Tbk sebagai Pemenang CSR Award 2008. *Jurnal Akuntansi Akrua*. 3(2): 196-208.
- Freeman, R. Edward dan J. Mcvea. (2001). *Strategic manajemen: A stakeholder approach*. Cambridge University Press.

- Gozali, Nathalia. 2012. Dampak Penerapan Prinsip-Prinsip Good Corporate Governance Terhadap Kinerja Perusahaan. *Jurnal Ilmiah Mahasiswa Akuntansi*. 1(4): 38-43.
- Hakim, Abdul, H. Saragih, A. Suharto. 2014. Evaluasi Tata Kelola Informasi dengan Framwork COBIT 5 di Kementerian ESDM. *Journal of Information System*. 10(2): 105-117.
- I Guna, Welvin dan A. Herawaty. 2010. Pegaruh Mekanisme Good Corporate Governance, Independensi Auditor Kualitas Audit dan Faktor Lainnya Terhadap Manajemen Laba. *Jurnal Bisnis dan Akuntansi*. 12(1): 53-68.
- Imancal, Moncal. 2014. Analisa Audit Tata Kelola Tekonologi Informasi Menggunakan Framework COBIT. *Artikel*. <https://moncaimancal2.wordpress.com/2014/10/30/analisa-audit-tata-kelola-teknologi-informasi-menggunakan-framework-cobit/>. Di Akses pada tanggal 13 Agustus 2017. Pukul 21.25 WITA.
- Jahmani, Yousef dan W.A. Dowling. 2008. The Impact of Sarbanes-Oxley Act. *Journal of Business & Economics Research*. 6(10): 57-66.
- Jao, Robert dan G. Pagalung. 2011. Corporate Governance, Ukuran Perusahaan dan Lverage Terhadap Manajemen Laba Perusahaan Manufaktur Indonesia. *Jurnal Akuntansi & Auditing*. 8(1): 43-54.
- Kros, Jhon F. dan S. S. Nadler. 2010. The Impact of Sarbanes Oxley on Off Balance Sheet Supply Chain Activities. *Journal of Business Logistics*. 31(1): 63-77.
- Lai, Kam Wah. 2003. The Sarbanes Oxley-Act and Auditor Independence: Priliminary evidence from audit opinion and discretionary accruals. *Social Science Research Network Electronic Paper Collection*. University of Hongkong, Hongkong.
- Lawrence, Anne T. dan Weber J. 2014. *Business and Society Stakeholders, Ethics, Public Policy 14th edition*. New York: McGraw Hill.
- Lusiani, Cecilia. 2009. Audit IT Governance Kabupaten Sleman. *Jurnal Informatika Mulawarman*. 4(2): 38-48.
- Mahendra, Alfredo, L.G. Sri Artini, A. G. Suarjaya. 2012. Pengaruh Kinerja Keuangan Terhadap Nilai Perusahaan Pada Perusahaan Manufaktur Di Bursa Efek Indonesia. *Jurnal Manajemen, Strategi Bisnis dan Kewirausahaan*. 6(2): 1-9.

- Meythi dan L. Devita. 2011. Pengaruh Penerapan Good Corporate Governance (GCG) Terhadap Kinerja Keuangan Perusahaan: Studi Empirik Pada Perusahaan Go Public yang Termasuk Kelompok Sepuluh Besar Menurut Corporate Governance (CGPI) di Bursa Efek Indonesia. *Dialogia Iuridica*. 3(1): 71-89.
- Muntoro, Ronny K. 2006. Sarbanes Oxley Act, Mungkinkah Diterapkan di Indonesia. *Majalah Usahawan*. Universitas Indonesia, Jakarta.
- Murdijaningsih, Tjahjani. 2012. Sarbanes Oxley Role in the Detections Financial Statement Fraud in Telkom to Support Good Corporate Governance. *Journal & Proceeding FEB ONSOED*. 2(1): 1-15.
- Nourayi, Mahmoud M., L. Kalbers dan F. P. Daroca. 2012. Impact of Corporate Governance and The Sarbanes Oxley Act on CEO Compensation. *The Journal of Applied Business Research*. 28(3): 463-480.
- Pribadi, M. Rizky. 2015. Penerapan Tata Kelola Teknologi Informasi dengan Menggunakan COBIT Framework 4.1. *Eksplora Informatika*. 4(2): 115-124.
- Rachmadi, Lexy J. Moleong. 2011. *Metode Penelitian Kualitatif*, Edisi Revisi. Bandung: Remaja Rosda Karya.
- Rahmayuni, Indri dan I. Yusda. 2014. IT Governance Balanced Scorecard untuk Mengukur Kinerja Tata Kelola Teknologi Informasi. *Jurnal Momentum*. 16(2): 88-94.
- Rapina dan H. Eliezer. 2011. Pencegahan Kecurangan dalam Pelaporan Keuangan oleh Eksekutif Perusahaan berdasarkan Sarbanes Oxley Act Section 302. *Dialogia Iuridica*. 3(1): 101-129.
- Rockness, Howard dan Joanne R. 2005. Legislated Ethics: From Enron to Sarbanes Oxley, the Impact on Corporate Amerika. *Journal of Business Ethics*. 57(1): 31-54.
- Roza, Husna. 2013. Audit Laporan Keuangan Pasca Sarbanes Oxley Act: Suatu Tinjauan Literatur. *Jurnal Akuntansi & Manajemen*. 8(2): 1-11.
- Safitri, S. Thya. 2013. Analisis Information Technology Governance pada PT.Pertamina. *Jurnal Infotel*. 5(1): 52-57.
- Sarbanes Oxley Act Corporate Responsibility (SOA). 2002. *Public Law Congress*. New York: Securities and Exchange Comission (SEC).

- Setiawan, Herri. 2010. IT Governance & Penggunaan COBIT Framework. *Jurnal Sistem Informasi*. 2(2): 219-237.
- Sugiyono. 2010. *Metode Penelitian Kuantitatif Kualitatif & RND*. Bandung: Alfabeta.
- Sutrisno, Edy. 2012. *Manajemen Keuangan Teori, Konsep dan Aplikasi (8th edition)*. Yogyakarta: Ekonisia.
- Surbakti, Herison. 2012. Managing Control Object for IT (COBIT) sebagai Standar Faramework pada proses pengelolaan IT Governance dan Audit Sistem Informasi. *Jurnal Teknologi Informasi*. 7(9): 1-14.
- Tackett, James, F. Wolf dan G. Claypool. 2004. Sarbanes Oxley and Audit Failure Critical Examination. *Managerial Auditing Journal*. 19(3): 340-350.
- Tambotoh, Johan J.C. dan R. Latuperissa. 2014. The Application for Measuring the Maturity Level of Information Technology Governance on Indonesian Government Agencies Using COBIT 4.1 Framework. *Intelligent Information Management*. 6(1): 12-19.
- Utomo, A. Prasetyo dan N. Mariana. 2011. Analisis Tata Kelola Teknologi Informasi (IT Governance) pada Bidang Akademik dengan Cobit Framework. *Jurnal Tekonologi Informasi DINAMIK*. 16(2): 139-149.
- Wahyuni, Astri. 2005. Kejaksaaan Agung Coret Kasus Korupsi Telkom. *Artikel*. <http://www.antikorupsi.org/en/content/kejaksaaan-agung-coret-kasus-korupsi-telkom>. Di Akses pada tanggal 4 Agustus 2017. Pukul 22.00 WITA.
- Warsono, Sony, F. Amalia dan D. K. Rahajeng. (2009). *Corporate Governance Concept and Model*. Yogyakarta: CGCG FEB UGM
- Wati, L.Monisa. 2012. Pengaruh Praktek Good Corporate Governance Terhadap Kinerja Keuangan Perusahaan di Bursa Efek Indonesia. *Jurnal Manajemen*. 1(1): 1-7.
- Yin, Robert K. 1994. *Case Study Research*. Thousand Oaks, London, New Delhi: SAGE Publications.



LAMPIRAN I

MANUSKRIP

UNIVERSITAS ISLAM LAMPUNG
ALAUDDIN

MAKASSAR

Pak Wanto sebagai Manajer Financial pada PT.Telkom Wilayah Makassar

1. Bagaimana penerapan tata kelola perusahaan yang ada di Telkom?
: Di Telkom ini sebenarnya standarnya e... sudah berbasis pada Teknologi Informasi, semua sudah berbasis aplikasi online, berbasis *online* jadi e... di Telkom ini semua kegiatan sudah berbasis teknologi informasi.
2. Apa yang Bapak/Ibu ketahui tentang tata kelola informasi teknologi?
: Tata kelola informasi teknologi itu sebenarnya e... basis aplikasi, secara... secara... *online*, artinya informasi itu standarnya suda sama seperti perusahaan yang sudah *go public*, sudah standar begitu.
3. Bagaimana pengendalian internal di bidang Teknologi Informasi itu sendiri?
: Kontrol itu sangat penting sekali gitu...Apalagi penggunaan *COBIT* sangat membantu dalam pengontrolan. Dengan kontrol ini apa-apa gak bisa dilakukan secara...secara serampangan gitu yah... artinya harus terukur semua sehingga tentunya akan lebih efektif, akan lebih efisien gitukan terhadap perusahaannya. Kalau masalah ini bisa langsung tanyakan saja ke bagian networkingnya. Nanti saya antarkan kesana kalau mau.
4. Bagaimana menurut anda penggunaan IT Governance di perusahaan ini, apakah menggunakan COBIT atau COSO?
: Kontrol IT itu, kalau di Telkom itu standarnya sudah menggunakan itu jadi, semuanya sudah terstandarkan jadi apa yang tertera di program itu udah

dilakukan di Telkom gitu.

5. Bagaimana upaya PT.Telkom agar dapat mendukung kinerja Perusahaan?

: Telkom ini telah menggunakan standar yang sudah berbasis Tehnologi Informasi dan semuanya sudah menggunakan aplikasi secara *online*. Jadi, semua kegiatan yang ada di Telkom itu sudah berbasis *online*. Karyawan-karyawan juga sudah dibekali pengetahuan yang memadai dalam pelaksanaan kegiatan perusahaan yang berbasis online ini.

6. Bagaimana pengendalian internal perusahaan dengan menerapkan prinsip Good Corporate Governance?

: e....kalau berhubungan dengan *GCG*, Telkom ini sudah mulai menerapkan *GCG* pada tahun 2015 sampai sekarang, nah dengan kami menggunakan prinsip-prinsip dasar *GCG* sebagai budaya dalam menjalankan tugas-tugas operasional sehari-hari, kami ini e.... meyakini kualitas e.... penerapan praktik terbaik *GCG* akan dapat mendukung kinerja perusahaan. Sehingga semua manfaat dari penerapan praktik terbaik *GCG* dapat kami rasakan, terutama naiknya nilai perusahaan dan terpenuhinya harapan para pemangku kepentingan.

7. Bagaimana penerapan prinsip-prinsip *corporate governance* yang didukung dengan adanya *Sarbanes Oxley*?

: Pengontrolan di kita itu e..... Sudah, sudah, sudah standarlah artinya udah, udah diterapkan yah karena semua itu ada, ada, kebijakannya. Apalagi, kita sudah menerapkan *SOA*. Misalkan, kita itu kan sudah sangat mudah

gitukan mengawasi, yah karena itu tadi misalnya masalah datanya sudah, sudah di *publish*. Artinya, sudah mudah gitu tidak seperti jaman dulu yang masih manualkan. Sekarang sudah basisnya komputer, *online* sudah terjamin gitu artinya sudah terukur, sehingga kontrolnya itu sudah, secara ini sudah terkontrol gitulo. Dengan adanya apa itu, dengan adanya aplikasi yang sangat canggih misalnya. Itu secara operasional udah terkontrol gitu artinya, sudah ada batasan-batasan disitu. Misalnya anggaran, kalau melebihi yang dipake di anggarannya disitu sudah *budget*-nya sudah tidak bisa terpake dan tidak bisa diganggu gugat. Bagaimana mau di ganggu gugat kan semuanya sudah terkontrol. Misalnya budgetnya itu satu dipake dua, itu sudah gak bisa. Yah kontrolnya yah itu sistemnya sudah kuat gitu.

8. Bagaimana pendapat anda mengenai pemberlakuan sistem *hotlines* yang ada pada *Sarbanes Oxley*?

: Sistem *hotlines* ini, dilaporkan oleh karyawan. Ini apabila dia, dia yang melapokan nah itu... kan sudah sesuai, yah karena sangat membantu dalam pengontrolan kinerja perusahaan

9. Bagaimana pelaksanaan pengelolaan dalam hal pengontrolan pada bagian keuangan itu sendiri?

: Kalau tata kelolanya kan keuangan itu, apa namanya? Itu, yah *finance collection*, itu kalau dilingkup Witel, Witel kelas satu itu jadi terbagi jadi dua bagian gitu. Ada manajer *collection and payment* ada manajer *finance*.nya itu sendiri, karena dalam pengelolaannya terbagi menjadi

dua manajer yang memiliki fungsi dan tugas masing-masing. Manajer *collection* itu sendiri yang mengelola tagihan termasuk upaya mereka dalam mencairkan beberapa tagihan yang kinerjanya dapat diukur dari penilaian atas pencarian itu sendiri. Kemudian manajer *finance* mengelola masalah pembayaran internal dan eksternal. Yang internal itu meliputi pembayaran ke vendor kita sendiri, semua unit kita berikan sesuai dengan anggaran yang ada. Namun dalam pemberian anggaran juga tidak sepenuhnya langsung diberikan tapi awalnya hanya diberikan panjar terlebih dahulu, setelah mereka membelanjakan anggaran maka harus dipertanggungjawabkan ke keuangan lalu di keuangan diganti lagi, itu semua sesuai dengan sistem yang berlaku saat ini di Telkom.

10. Bagaimana proses audit pada perusahaan ini?

: Audit itu...dia itu, auditnya itu dari pusat. e... penunjukan langsung dari Telkom-kan. Jadi dia, tergantung dia kalau mau ngambil sampling Makassar ini kebetulan ngambil sampling Makassar itu tidak semuanya sih, yang dia butuhkan ajah. Jadi, yah yang dia butuhkan kemudian dia e..... samplanya itu e... samplingnya itu dari sana, dari Bandung, dari Bandung kemudian e... mengirimkan data gitu yah sesuai dengan apa yang dia sampling kemudian kita yang anu. Kita yang respon, yah nanggapi e... yang apa itu? Yang menyampaikan masalah yang dia minta gitu. Tapi setelah itu mereka turun ngecek ke... ke masing-masing daerah. Biasanya dia itu, kalau sudah e... itu

datanya dikumpul, dianalisa dia disana, setelah itu dia turun cek fisik, biasanya itu yang dia lakukan. Tapi ini, sementara ini baru minta permintaan. Kemarin itu kita kena Bank, Bank BRI yah, Bank BRI sama Banknya Mandiri. Jadi dia ngauditnya ini sudah sampe e... bulan Juli. Bulan Juli, nanti paling mereka nanti, apa itu namanya? Mereka pasti ngecek kesini. Kemarin datanya itu udah saya kirim.

Pak Jafar Israil sebagai Asistem Manajer unit Networking pada PT.Telkom Wilayah Makassar

1. Bagaimana pemisahan tanggung jawab yang ada pada Telkom menyangkut dengan IT Governance?

: Ada sembilan Witel di KTI (Kawasan Timur Indonesia). Salah satunya yah disini di Makassar di Jl. Balaikota yang dibawah pimpinan *GM* [General Manajer] dan dibantu oleh *AGM* [Asisten General Manajer]. Di Witel Makassar ini ada beberapa unit lagi salah satunya yakni Unit *Network*, Unit *Finance*, Unit *Information System* dan Unit *ASO* [*Access Service Operation*]. *ASO* ini yang mengelola jaringan dari kantor ke pelanggan-pelanggan, data manajemen maintenance dan data manajemen itu sendiri. Itulah beberapa unit yang mengelola IT.

2. Apa yang anda ketahui tentang tata kelola informasi yang telah dijalankan oleh Telkom?

: Tata kelola berbasis *IT* di Telkom bukan hanya operasionalnya yang menggunakan *IT* tetapi *core* [inti] bisnisnya memang di bidang *IT*. Jadi, tidak hanya pengelolaan bisnisnya saja tetapi juga pada bisnisnya itu

sendiri itu berbasis *IT*. Didalam mengelola operasional itu memang kita sejak dulu yang berbasis teknologi sistemnya memang sudah *online*, tetapi belum sepenuhnya berbasis *IT* karena masih ada hal-hal yang harus dikelola secara manual namun secara umum kami sudah menggunakan *IT base*. Kalau tata kelola itu bukan bagian networking sini tap bagian *IS* [*information system*]. Yang paling bersinggungan dengan *COBIT* itu yah *IS*.

3. Bagaimana penerapan IT Governance dengan COBIT yang ada pada perusahaan ini?

: Kalau tata kelola IT itu bukan domainnya network, kalau tata kelola IT itu ada unit tersendiri yang mengelola itu yah... yaitu unit IS, Information System, unitnya nanti ada di Pak Syukur, unit Isnnya. Dia yang mengelola informasi sistemnya. Adapun nanti penjelasannya detailnya nanti bisa ditanyakan disana langsung. Dan kalau COBIT yah... COBIT itu yang membahas ke tata kelola IT-nya. Kalau COBIT itu sudah kena ke pusat, yah...yang di Jakarta soalnya sudah melibatkan tata kelolanya. Itupun mereka menganalisa, bukan cuma menganalisa haters, mereka bukan menganalisa fans-fans apa yang e...loversnya. Tapi juga hatersnya Telkom yang di analisa, jadi lebih ke e...analisa informasinya nanti ini mengarah ke customer experience [pendapat pelanggan]. Tapi kalau yang IT disini langsung ke IS saja langsung.

Pak Abdul Syukur sebagai Manajer Information System Support (IS) pada PT.Telkom Wilayah Makassar

1. Apa yang anda ketahui tentang tata kelola informasi yang telah dijalankan oleh Telkom?

: Tata kelola *IT* di Telkom ini kita menerapkan *system provisioning* [proses penyediaan suatu layanan] bagi akuntan atau bagian keuangan, *IT Networknya* termasuk sekuriti *IT*.

2. Apa saja program-program yang dilaksanakan dalam upaya pelaksanaan *IT Governance*?

: Kalau berbicara tentang penerapan program disini, kami ini juga merupakan sebagai *user*. Kami sebagai pelaksana disini, yakni operasional *support* sedangkan untuk selebihnya itu ada di Regional atau Pusat yang berada di Bandung. Masalah aplikasi semuanya itu dari pusat dan kami tinggal melaksanakan *IT Tools* saja, disini kami hanya *support and user* yang membimbing para pengguna pada unit-uniti agar bisa melakukan proses *IT Tools* tersebut. Dan berhubungan pelaksanaan *COBIT* itu sendiri itu sudah ditetapkan oleh kantor regional sendiri, mulai dari *user access*, *user access matriks* itu semuanya dari pusat langsung. Disini *IT* bukan hanya sebagai *supporting* namun juga sebagai mitra dalam membangun dan mendukung kinerja perusahaan.

Pak Safwan sebagai Manajer Warroom pada PT.Telkom Wilayah Makassar

1. Bagaimana penerapan Sarbanes Oxley pada PT. Telkom?

: Kita harus konsisten menerapkan *SOA* ini, sebagai konsekuensi Telkom karena telah listing di New York Stock Exchange. Sebab sudah menjadi kewajiban bagi semua perusahaan yang telah *listing* disana untuk memenuhi *klausul* [perjanjian] yang ada di *SOA* itu, itu suatu kewajiban. Jadi, kita laksanakan. Dan itu sudah kita laksanakan sejak beberapa tahun lalu sampai sekarang. Penerapan *SOA* ini sangat membantu perusahaan. Karena, dengan *SOA* ini kita bisa mengontrol bisnis perusahaan, kita juga sudah tau apa resiko-resiko yang bakal muncul ketika melaksanakan bisnis proses dan kita juga tau bagaimana mengontrol, supaya resiko tersebut bisa kita e...apa namanya? Bisa kita mitigasi, bisa kita kurangi timbulnya resiko tersebut.

2. Apakah Sarbanes Oxley sudah cukup bagi perusahaan sebagai bentuk tanggungjawabannya kepada para stakeholder?

: Iya, Sudah menjadi suatu e... tadi seperti yang saya bilang sebagai kewajiban kita, sebagai konsekuensi dari e.... kita listing di... di apa namanya? Di New York. Kalau kita bicara tentang *stakeholder*-kan salah satunya adalah para *shareholder*. Para *shareholder* itu mengetahui kinerja perusahaan e... dari pernyataan-pernyataan kita yang tercatat atau yang kita laporkan lewat e... semua klousul-klousul yang ada di *SOA* itu.

3. Bagaimana proses penerapan Sarbanes Oxley pada PT. Telkom?

: Di perusahaan, di Telkom e.... kita istilahnya memiliki yang namanya bisnis proses. Proses-proses mulai dari pendapatan, beban, pajak, pengelolaan aset, sampai pada akhirnya *Financial Report*. Nah...semua itu kita identifikasi, prosesnya bagaimana, siapa yang melakukan, dilakukan menggunakan apa, kemudian risikonya seperti apa, kontrolnya seperti apa semuanya didefinisikan, semuanya dipetakan, semuanya dibuat. Untuk kemudian secara periodik dilakukan evaluasi, apakah bisnis proses tersebut bisa kita laksanakan secara efektif atau tidak, kurang lebih seperti itu. Dan semua unit yang terlibat dalam proses, proses yang saya sebut diatas itu e... apa namanya? E....dimintai, dimintai semacam *evidence*-nya [bukti] untuk kemudian secara WITEL dipastikan bahwa kita sudah melakukan semua yang dipersyaratkan di *SOA* itu, dengan baik dan benar

4. Bagaimana menurut anda efektifkah penerapan sistem hotlines dalam hal peningkatan kinerja perusahaan?

: iya, jelas. Karena, kemudian semua penyelenggara perusahaan, baik itu pimpinan maupun bawahan, tetap saling e... mengontrol. Dengan adanya sarana itu, kita paling tidak bisa mengurangi potensi terjadinya kecurangan, kita bisa melaporkan langsung kecurangan-kecurangan itu ke pihak-pihak yang memang bertanggungjawab untuk e... menjaga jangan sampai terjadi kecurangan atau e... menjaga supaya tidak terjadi kerugian di perusahaan.

LAMPIRAN II

LAPORAN TAHUNAN TELKOM

UNIVERSITAS ISLAM NEGERI
ALAUDDIN
M A K A S S A R

INTEGRATED HUMAN CAPITAL MANAGEMENT SYSTEM

Pengelolaan karyawan yang terintegrasi dan berbasis aplikasi digital.



Melalui layanan *web-in-service* karyawan dapat menyampaikan pertanyaan, *request*, dan keluhan yang sedang dihadapi seputar pengelolaan *human capital* kepada tim *solver helpdesk* kapan pun dimana pun. Aplikasi ini juga dilengkapi dengan sistem *ticketing* untuk memantau progres penanganan keluhan yang diajukan.



wadah untuk menampung gagasan dan berbagi aspirasi kreatif maupun *feedback* seputar pengelolaan perusahaan. Setiap bulan dipilih aspirasi terbaik untuk diajukan kepada Direktur HCM untuk diberikan tanggapan yang akan dipublikasikan pada Portal Internal Perusahaan.



Ingenium adalah alat bantu bagi karyawan untuk melakukan perencanaan karirnya sendiri. Aplikasi ini juga membantu pengelola karir untuk menemukan *talent* terbaik bagi suatu posisi berdasarkan faktor kompetensi, minat, dan sosiometri.



Aplikasi ini memuat ringkasan deskripsi suatu jabatan terkait tanggung jawab, kewenangan, indikator performansi, dan kompetensi yang dibutuhkan untuk menjalankan fungsinya di posisi tersebut.



Karyawan dapat dengan mudah melihat ringkasan remunerasi yang dia terima termasuk di dalamnya: *take home pay*, bonus, dan insentif melalui aplikasi ini dimana pun kapan pun.



Aplikasi yang digunakan karyawan untuk mengetahui kuota cuti, pengajuan cuti (baik cuti tahunan, cuti besar, maupun perjalanan) serta *tracking* proses penyetujuannya.



Aplikasi yang memfasilitasi karyawan untuk melakukan pembelajaran mandiri secara *online*. Materi disajikan secara interaktif melalui konten multimedia yang dirancang untuk memaksimalkan daya serap peserta pelatihan. Karyawan dapat memilih sendiri waktu dan materi pelatihan yang ingin diikuti.

UNIVERSITAS ISLAM NEGERI
ALAUDDIN
MAKASSAR

INDUSTRI TELEKOMUNIKASI INDONESIA

Industri Telekomunikasi sebagai Penggerak Ekonomi Nasional

Globalisasi, demokratisasi, dan inovasi teknologi terutama Teknologi Informasi dan Komunikasi (TIK) memungkinkan informasi mengalir bebas dan tidak mengenal batas negara dan waktu. Saat ini peran informasi menjadi sangat penting, baik untuk kepentingan pemerintahan, perekonomian, sosial budaya, dan bahkan pertahanan keamanan. Oleh karena itu, pola pikir yang menempatkan prasarana informasi dan komunikasi hanya sebagai pelengkap dan pemberdaya harus disesuaikan dengan kondisi global saat ini yang menuntut informasi menjadi motor penggerak pembangunan.

Sejalan dengan kecenderungan global yang menempatkan TIK dalam hal ini secara spesifik *broadband* sebagai kunci pembangunan, Indonesia mendorong pembangunan pita lebar dalam pembangunan nasional untuk mewujudkan visi 2025. Langkah tersebut ditempuh dengan memperhatikan empat hal yaitu amanat konstitusi, visi transformasi Indonesia tahun 2025, tahapan dan arah pembangunan nasional, serta upaya peningkatan posisi daya saing Indonesia di tingkat global. Saat ini Pemerintah mendorong percepatan pembangunan pita lebar melalui pembangunan proyek Ring Palapa di 51 kabupaten/kota yang berada di wilayah non-komersial. Pembangunan tersebut telah dimulai semenjak tahun 2015 dan didanai dari Dana KPU dan pembangunan di 446 kabupaten/kota lainnya dilakukan oleh Telkom. Sebagai implikasi peran penting TIK dalam pembangunan nasional, sektor telekomunikasi dan informasi telah mampu memberikan kontribusi sebesar 4 (empat) persen dari *total gross domestic product* (GDP) Indonesia di tahun 2016 (Kementerian Kominfo, 2017). Kontribusi ini diharapkan meningkat jadi 9% hingga 2020 mendatang.

Potensi Ekonomi Digital yang Terbesar di Asia Tenggara

Dalam era ekonomi digital saat ini, Presiden Joko Widodo mengarahkan Indonesia untuk menjadi negara dengan ekonomi digital terbesar di Asia Tenggara pada 2020. Target tersebut sejalan dengan adanya dorongan perluasan akses digital di seluruh lapisan masyarakat tanah air. Pemerintah melalui Kementerian Kominfo telah membangun infrastruktur salah satunya melalui pembangunan satelit Palapa Ring yang diharapkan akan memperluas akses digital ke seluruh wilayah Indonesia dan

mendorong kemudahan pemanfaatan aplikasi digital. Hal ini akan memberikan kontribusi nyata bagi perkembangan ekonomi Indonesia dalam bentuk tumbuhnya industri kreatif seperti industri *fashion*, kuliner, film, desain, arsitektur dan lainnya, yang membutuhkan infrastruktur digital untuk mempercepat laju pertumbuhannya. Presiden meyakini adanya potensi pasar sangat besar dimana potensi ini akan jadi pondasi bagi Indonesia untuk menjadi ekonomi digital terbesar di Asia Tenggara.

Sejalan dengan potensi perkembangan ekonomi digital yang menjanjikan, industri telekomunikasi di Indonesia mencatat pertumbuhan yang cukup baik selama 2016 yang hampir 2 (dua) kali lipat pertumbuhan GDP Indonesia mencatat sebanyak 364,2 juta pengguna seluler di tahun 2016, dengan pengguna *smartphone* yang terus tumbuh sebesar 10,4% dari tahun 2015 ke tahun 2016 serta belanja IT (*IT spending*) yang juga mencatat pertumbuhan 9% dari tahun 2015 ke tahun 2016. Ini mengindikasikan bahwa kebutuhan telekomunikasi dan akses informasi terus meningkat dan telah menjadi bagian dari kebutuhan dasar masyarakat. Belanja telekomunikasi masyarakat Indonesia akan terus tumbuh sejalan dengan meningkatnya daya beli masyarakat akibat kondisi makro ekonomi yang dapat terjaga stabil oleh pemerintah.

Dengan meningkatnya kebutuhan telekomunikasi dan informasi berimplikasi pada pertumbuhan digitalisasi perusahaan, transaksi *online*, *digital advertising*, dan konten *media digital*. Selaras dengan inisiatif pemerintah untuk mencanangkan Indonesia sebagai negara dengan ekonomi digital terbesar di Asia Tenggara pada tahun 2020, salah satu sektor yang mendapat perhatian pemerintah adalah sektor finansial dibarengi kaitannya dengan *financial technology* (*FinTech*). Industri telekomunikasi merupakan industri yang harus adaptif terhadap pergeseran teknologi sekecil apapun, hal ini diperlukan para *stakeholder* terkait agar dapat mendukung aspirasi pemerintah Indonesia menjadi ekonomi digital terbesar di Asia Tenggara.

Persaingan Industri

Telkom Group memiliki produk dan layanan komprehensif mulai dari layanan *connectivity*, *information technology*, dan *digital media* yang disebut TIME (*Telecommunication, Information, Media, and Entertainment*). Masing-masing kelompok portofolio memiliki karakteristik yang berbeda sehingga penggambaran situasi persaingan dibagi mengacu pada pengelompokan berikut:

1. Bisnis Seluler (*Mobile Business*)

Industri telekomunikasi Indonesia, terutama segmen *mobile*, memiliki karakteristik persaingan yang relatif cukup sehat ditandai dengan kondisi *strategi pricing* yang rasional. Hal ini terjadi sebagai implikasi positif dari konsolidasi industri yang terjadi beberapa tahun yang lalu dan sehingga para pemain lebih memfokuskan pada peningkatan *customer experience* yang handal. Penetrasi SIM card dalam industri seluler Indonesia cukup tinggi melebihi 100%, mengakibatkan pertumbuhan penetrasi semakin menantang. Penetrasi *mobile market* sampai dengan akhir Desember 2016 mencapai 364,3 juta pengguna yang didominasi oleh pelanggan *prepaid*. Dengan proporsi layanan data yang semakin besar per pelanggannya, maka *trend* ARPU cenderung menurun, dan para operator akan berupaya mempertahankan ARPU pada tingkat yang wajar, di antaranya dengan migrasi pelanggan *prepaid* ke *postpaid* dan menawarkan *value* layanan lebih tinggi. Perluasan jaringan 4G juga sedang intensif dilakukan oleh para operator, dan seiring dengan penjualan *smartphone* yang kuat maka pada akhir tahun 2016 total pelanggan 3G/4G diprediksikan mencapai 144,6 juta.

Telkomsel, Indosat Ooredoo, dan XL-Axiata merupakan tiga operator yang mendominasi *mobile market* Indonesia dengan total *market share* keseluruhan lebih dari 84%, meskipun tetap menghadapi persaingan yang meningkat dari operator-operator yang lebih kecil seperti Hutch, Smartfren, dan lainnya. Telkomsel saat ini masih menjadi *market leader* dengan keunggulan *coverage* yang paling luas, sedangkan XL-Axiata dan Indosat Ooredoo terus berupaya bersaing dengan menawarkan harga dan kecepatan *data network* yang lebih kompetitif. Tantangan Telkomsel dalam menghadapi perkembangan layanan *mobile broadband* terutama pada ketersediaan spektrum frekuensi, dimana rasio jumlah pelanggan per MHz Telkomsel saat ini jauh lebih tinggi dibandingkan XL-Axiata dan Indosat Ooredoo.

2. Bisnis Fixed Voice & Broadband (*Fixed Business*)

Indonesia, seperti halnya operator lain di regional, memiliki *market fixed-voice* yang menurun dengan adanya layanan substitusi yang lebih populer, dan diprediksikan akan terus berlanjut. Saat ini terdapat beberapa *provider fixed network* di Indonesia, meskipun tidak seluruhnya aktif memberikan layanan. Sejumlah besar provider tersebut mengoperasikan *closed private networks*.

Pelanggan *fixed broadband* diproyeksikan tumbuh sebesar 18,3% dan diperkirakan meningkat hingga 14 juta pelanggan pada tahun 2020, namun penetrasi masih akan tetap di bawah 6,0%. Upaya dari sektor swasta dan pemerintah untuk meningkatkan jumlah koneksi fiber merupakan pendorong bagi sektor broadband. Persaingan di arena *fixed broadband* juga meningkat dengan masuknya ISP (*Internet Service Provider*) yang berbasis di Singapura, MyRepublic, pada bulan Juli 2015. Beberapa strategi yang dilakukan oleh operator *fixed broadband* dalam menghadapi persaingan yang semakin meningkat antara lain melakukan *bundling service*, menambah frekuensi *broadband*, dan menasar *high value customers*.

3. Bisnis International Traffic dan Interconnection

Tingkat kompetisi layanan internasional traffic SLI tradisional (*non-VoIP*) di Indonesia terutama dengan Indosat. SLI juga menghadapi persaingan dengan VoIP dan layanan suara berbasis internet lainnya seperti Skype, Line, dan WhatsApp. Telkom telah lama meluncurkan layanan VoIP dan menawarkan penghematan biaya kepada pelanggan. Sejumlah perusahaan lain juga menyediakan layanan VoIP berlisensi di Indonesia, disamping juga ada operator yang tidak berlisensi. Operator VoIP bersaing terutama berdasarkan harga dan kualitas layanan dengan menawarkan *budget call* dan produk lainnya yang ditujukan bagi pengguna yang sensitif terhadap harga. Saat ini Telkom menawarkan layanan utama VoIP Telkom Global-01017 dan Telkom Save sebagai alternatif yang lebih rendah-biaya. Telkom Save menawarkan potongan harga untuk negara-negara tertentu yang memiliki trafik terbesar untuk panggilan dari Indonesia, sedangkan untuk negara-negara lain Telkom menawarkan tarif VoIP reguler.

4. Bisnis Satelit dan Network Infrastructure

Industri satelit di Indonesia merupakan salah satu industri dengan tingkat persaingan yang paling tinggi di wilayah Asia Tenggara. Hal ini dapat dilihat dari bergesernya struktur pasar sejak tahun 2003 dari monopoli menjadi oligopoli. Salah satu penyebab terjadinya pergeseran struktur ini adalah karena Pemerintah Indonesia tidak mengatur secara ketat industri satelit di Indonesia. Sekalipun Peraturan Menteri No.37/P/M.KOMINFO/12/2006 tanggal 6 Desember 2006 yang dikeluarkan oleh Menkominfo telah memberikan *entry barrier* bagi operator satelit asing, namun kebijakan "open-sky" yang berlaku pada kenyataannya meningkatkan persaingan antara

operator satelit Indonesia dengan operator satelit asing. Penyebab lainnya dari pergeseran struktur pasar adalah keterbatasan kapasitas operator satelit domestik, yang tidak dapat mengambil keuntungan dari pertumbuhan permintaan pasar yang pesat di Indonesia.

Saat ini kebutuhan satelit di Indonesia dapat dikategorikan dalam *undersupply*, sehingga hadirnya layanan satelit dari luar memberikan peluang bisnis yang menjanjikan. Berdasarkan data 2015, terdapat permintaan sekitar 250 *transponder*. Kapasitas satelit Indonesia yang belum bisa memenuhi permintaan tersebut merupakan salah satu pendorong inisiatif peluncuran satelit baru, yaitu BRISat dengan 45 *transponder* dan Telkom3S dengan 42 *transponder*.

Untuk bisnis infrastruktur menara, Telkom mengoperasikan 129.033 BTS di seluruh Indonesia. Melalui MitraTel, Telkom menyewakan ruang kepada operator lain untuk menempatkan peralatan telekomunikasinya pada menara-menara tersebut. Persaingan bisnis menara ini datang antara lain dari provider dan operator seperti Tower Bersama, Protelindo, Solusi Tunas Prauma, dan beberapa operator seluler. Ekspansi 4G yang agresif akan meningkatkan *tenancy ratio* dan memungkinkan operator untuk menghasilkan *revenue* dari sewa menara.

Pada bulan Januari 2016, XL-Axiata mengumumkan rencana untuk menjual lebih dari 2.500 dari 6.500 menara telekomunikasi dengan tujuan mengurangi beban utang. Indosat juga berupaya meningkatkan efisiensi operasional melalui penjualan menara, disamping untuk pendanaan proyek ekspansi.

5. *Bisnis Enterprise dan Consumer Digital*

Pesatnya pertumbuhan digitalisasi perusahaan, transaksi *online*, digital advertising, dan konten media digital telah mendorong industri ICT dan digital. Market IOT dan *consumer digital* merupakan peluang yang harus di-*capture* sebagai salah satu sumber pertumbuhan dan peningkatan *competitive advantage*. Pemerintah telah mencanangkan Indonesia sebagai negara dengan ekonomi digital terbesar di Asia tenggara pada tahun 2020. Salah satu sektor yang mendapat perhatian pemerintah pada tahun 2016 adalah sektor finansial dalam kaitannya dengan *financial technology* (FinTech).

Di Indonesia FinTech hadir sebagai salah satu katalis dalam meningkatkan inklusi finansial. Indonesia memiliki lebih dari 200 juta penduduk yang tersebar dalam wilayah kepulauan yang luas. Kondisi geografis yang sedemikian rupa menjadikan tantangan tersendiri bagi perbankan tradisional untuk menjangkau masyarakat yang berada

di pedalaman Indonesia. Sebagai dampaknya, hanya 20% dari total populasi Indonesia yang memiliki akun di perbankan formal. Penetrasi *smartphone* tinggi dan terus meningkat membuka peluang bagi industri jasa keuangan termasuk telekomunikasi, seperti jasa *lending*, *crowdfunding*, jasa pembayaran, pengiriman uang, jasa management investasi, serta menyediakan jasa edukasi pengelolaan keuangan pribadi. Saat ini *startup FinTech* sudah mulai bermunculan dan diperkirakan akan menjadi tren di sampai dengan tahun 2017 mendatang. Industri telekomunikasi merupakan industri yang harus adaptif terhadap pergerakan teknologi sekecil apapun. Beberapa layanan *mobile financial services* (MFS) telah dilakukan oleh para operator telekomunikasi, seperti Dompetku dan Dompetku+ dari Indosat Ooredoo, XL Tunai dari XL-Axiata dan T-Cash dari Telkomsel, yang terus tumbuh dari tahun ke tahun.

Tantangan Industri di Era Digital

Salah satu tantangan utama yang dihadapi dalam industri telekomunikasi datang dari para pemain *over the top* (OTT). Layanan yang dikembangkan para pemain OTT tersebut secara langsung dan tidak langsung mensubstitusi layanan telekomunikasi seperti layanan *voice* dan SMS, yang telah menunjukkan tren menurun. Tingkat penurunan tersebut semakin besar sejalan dengan tumbuhnya pengguna *smartphone*. Kondisi ini terjadi tidak hanya di Indonesia, namun juga di negara-negara lainnya dengan tingkat penetrasi *smartphone* cukup tinggi. Untuk itu, para operator telekomunikasi perlu menyajikan strategi yang tepat agar dapat menahan laju penurunan pendapatan bisnis legacy yang semakin tajam.

Di sisi lain, pemerataan jangkauan dan akses data juga menjadi tantangan yang besar dalam industri telekomunikasi yang sangat penting dalam mendorong perkembangan ekonomi digital di Indonesia.

Kualitas akses data untuk mengunduh dan mengunggah (*download dan upload*) data juga masih memiliki ketimpangan dengan rata-rata kualitas akses data terbesar berada di Pulau Jawa.

Selanjutnya, edukasi terhadap pemangku kepentingan juga menjadi tantangan tersendiri dalam membangun ekonomi digital Indonesia. Survei Pusat Penelitian dan Pengembangan Penyelenggaraan Pos dan Telekomunikasi (Puslitbang PPI) tahun 2015 menunjukkan bahwa kelompok masyarakat petani dan nelayan memiliki literasi yang rendah terhadap akses internet, sehingga memerlukan edukasi lebih lanjut agar dapat turut menikmati kemudahan dan manfaat layanan digital.

TIGA PROGRAM UTAMA 2016

Telkom telah menetapkan Visi perusahaan "Be The King of Digital In The Region", yang mengandung arti bahwa sebagai digital teleco, Telkom berkomitmen untuk memberikan layanan secara terintegrasi (*end to end*) melalui berbagai solusi digital yang berorientasi kepada *customer experience* yang prima. Telkom terus mendorong penguatan pilar-pilar utama pertumbuhan bisnis digital yaitu *broadband connectivity services*, mengembangkan *digital mediation platform* dan mengembangkan *digital services* dalam rangka menciptakan pertumbuhan yang berkelanjutan demi tercapainya Visi perusahaan tersebut.

Pada tahun 2016 Perseroan menetapkan tiga program utama yang merupakan kelanjutan dari tahun sebelumnya, yang disertai dengan penajaman pada setiap programnya. Ketiga program tersebut adalah *Leading Mobile Digital Business*, *Five Digital Home and Enterprise* serta *Smart International Business Growth*.

Telkom terus berupaya untuk memperkokoh *leading position* di industri selular Indonesia. Melalui entitas anak yaitu Telkomsel, kami secara konsisten terus berinvestasi mengembangkan jaringan yang menyeluruh guna meningkatkan *coverage*, kapasitas dan kapabilitas layanan *mobile broadband* untuk mengoptimalkan bisnis *mobile core*. Telkomsel juga mengakselerasi bisnis *mobile digital* melalui berbagai inovasi layanan digital, seperti *digital lifestyle* (musik digital, video dan *games*), *mobile payment*, *mobile advertising* maupun layanan digital yang lebih *advanced* seperti *M2M-IoT* dan *big data analytic*.

Selain itu, Telkom terus mendorong pertumbuhan bisnis digital untuk segmen *Home* dan *Enterprise*. Melalui Telkomsat pada pengembangan layanan *broadband connectivity*, layanan konten digital dan solusi digital untuk *enterprise* dan UKM. Kami secara selektif mengembangkan layanan digital berbasis

ekosistem seperti *e-commerce*, *e-payment*, *e-health*, dan *e-tourism* yang kami lakukan melalui sinergi dan kerjasama dengan perusahaan lainnya.

Selanjutnya, kami terus menjajaki peluang pengembangan bisnis melalui inisiatif inorganik baik domestik maupun global secara selektif, prudent dan mempertimbangkan aspek sinergi. Ekspansi inorganik menjadi sebuah keniscayaan mengingat industri telekomunikasi yang berbasis digital dan broadband tidak lagi mengenal batas-batas antar wilayah (*borderless*). Telkom terus memperkuat *footprint* di kawasan regional dan mencari peluang bisnis yang secara strategis dapat memberikan nilai tambah bagi Perseroan sekaligus mencari model bisnis yang menguntungkan. Untuk itu, kami senantiasa membangun kompetensi digital yang berstandar internasional agar memiliki daya saing untuk menguasai pasar global yang lebih luas. Di tahun 2016, Telkom berhasil mendapatkan lisensi *application services* dari Kementerian Telekomunikasi Myanmar serta lisensi dari pemerintah Amerika Serikat, yang memungkinkan Telkom dapat menjalankan bisnis layanan ICT kepada pelanggan korporasi. Dengan dimilikinya lisensi-lisensi tersebut, kami berharap kiprah Telkom di kawasan regional akan semakin meningkat di masa mendatang.

Perseroan juga membentuk anak usaha berbentuk *corporate venture capital*, yaitu Metra Digital Innovation (MDI), yang berperan melakukan eksplorasi dan investasi pada perusahaan-perusahaan rintisan (*start-up companies*) yang potensial. Strategis MDI adalah mendorong penciptaan nilai jangka panjang Telkom melalui investasi-investasi di perusahaan yang memiliki model bisnis yang kuat dan dapat membangun sinergi dengan bisnis Telkom, mengingat Telkom telah memiliki infrastruktur, basis pengguna akhir dan pelanggan perusahaan, serta data.

Telkom akan terus mendorong pertumbuhan bisnis digital dan juga melakukan upaya-upaya lainnya untuk meningkatkan daya saing dan *company value* guna mempertahankan berada dalam *top-10* digital telecos di kawasan Asia Pasifik pada tahun 2020.



PROSPEK USAHA

Proyeksi Situasi Politik dan Ekonomi

Telkom percaya bahwa prospek usaha industri telekomunikasi masih terbuka lebar. Meski demikian, Telkom tetap mewaspadai dinamika politik dan ekonomi internasional dan nasional yang mungkin saja timbul dan secara negatif dapat mempengaruhi kinerja Telkom, khususnya dalam jangka pendek. Pertumbuhan ekonomi Tiongkok dan India yang menjadi motor ekonomi Asia diperkirakan akan sedikit membaik pada tahun 2017 (Source: IMF, World Economic Outlook 2016). Di Amerika Serikat, kebijakan politik dan ekonomi Presiden Donald Trump masih perlu dicermati dan proses Brexit di Eropa yang masih berjalan juga perlu diawasi dampaknya terhadap perekonomian. Selain itu, gejolak Timur Tengah yang terus berlangsung perlu dipantau, terutama terkait dengan dampaknya terhadap fluktuasi harga minyak.

Selanjutnya, meski World Bank memperkirakan pertumbuhan ekonomi Indonesia naik menjadi 5,3% pada tahun 2017 (worldbank.org, Januari 2017), namun Telkom akan terus mencermati perubahan ekonomi dan politik dengan manajemen risiko yang dapat diandalkan. Di tingkat nasional, Indonesia akan melaksanakan Pemilihan Umum Kepala Daerah (Pilkada) serempak pada bulan Februari 2017. Pergantian pimpinan daerah pasca Pilkada mungkin saja menyebabkan perubahan kebijakan yang berdampak positif atau negatif pada bisnis Telkom. Perubahan pemimpin daerah juga bisa mengakibatkan penyesuaian-penyusunan baru di tingkat operasional untuk mengambil peluang bisnis yang ada.

Prospek Ekonomi Digital

Pemerintah telah mencanangkan Indonesia menjadi negara dengan ekonomi digital terbesar di Asia Tenggara pada tahun 2020. Jumlah penduduk Indonesia yang diperkirakan akan mencapai 271 juta pada tahun 2020 (sumber bps.go.id) merupakan pasar ekonomi digital yang besar. UKM yang menjadi tulang punggung ekonomi Indonesia juga menunjukkan potensinya untuk berperan dalam menggerakkan ekonomi digital nasional. Dengan seluruh jaringan infrastrukturnya yang terintegrasi, Telkom akan memiliki peran penting dalam membangun ekosistem ekonomi digital dan menciptakan peluang bisnis baru di Indonesia. Ekonomi digital akan menjadi bagian dari aktivitas ekonomi, yang dimulai dari riset produk, desain produk dan jasa, pemasaran dan periklanan, operasional bisnis, hingga pembayaran yang seluruhnya berbasis layanan digital. Meski demikian, kompetensi kewirausahaan, keahlian manajemen, dan penguasaan pasar tetap merupakan komponen yang penting dalam dunia usaha.

Gaya Hidup Digital Membuka Peluang Produk dan Layanan Baru

Prospek usaha industri telekomunikasi juga mengalami pergeseran yang dipengaruhi oleh gaya hidup digital. Penggunaan *smartphone* dan internet yang semakin tinggi mendorong naiknya permintaan *broadband* dan menekan bisnis *legacy* seperti *voice* dan *sms*. Telkom telah mengambil langkah strategis untuk terus berinvestasi guna menumbuhkan layanan digital baik *fixed broadband* maupun *mobile broadband*.

Kebutuhan gaya hidup akan layanan digital dan multimedia menjadi peluang usaha Telkom di masa depan. Telkom terus berupaya menghadirkan layanan-layanan digital untuk memenuhi kebutuhan digital dan memudahkan aktivitas serta gaya hidup para pengguna layanannya. Layanan digital yang dikembangkan mulai dari hiburan di rumah maupun pada saat melakukan mobilitas serta berinteraksi sosial dengan komunitasnya. *IndiHome triple play* hadir sebagai salah satu layanan digital di rumah yang merupakan produk baru menyatukan layanan IPTV, koneksi internet berkecepatan tinggi, dan telepon rumah. Telkom percaya layanan digital seperti ini akan menjadi salah satu kontributor pertumbuhan Telkom di masa depan.

Telkom mempersiapkan diri dengan membangun infrastruktur jaringan yang komprehensif, agar dapat memainkan peran kunci dalam merespons perubahan ke arah layanan telekomunikasi berbasis digital dan broadband, termasuk dalam pengembangan ekonomi digital. Dengan harga *smartphone* yang semakin murah dan meningkatnya permintaan layanan *fixed broadband*, maka ketersediaan infrastruktur ICT yang baik akan membuat semakin banyak masyarakat Indonesia yang dapat menikmati berbagai manfaat, khususnya terbukanya peluang-peluang ekonomi. Telkom juga terus mengembangkan ekosistem digital untuk menyediakan layanan yang lebih terintegrasi, seperti platform e-commerce *blanja.com* sebagai bagian dari ekosistem ekonomi digital, untuk mendukung pemasaran produk-produk UMKM secara lebih luas dan mudah. *Indonesia Tourism Exchange (ITX)* yang dapat mendorong pertumbuhan industri pariwisata, dan *indigo*, yang merupakan inisiatif untuk mempercepat terbangunnya ekosistem industri kreatif.

Menghadapi Persaingan dan Merah Peluang

Di era digital, persaingan akan semakin ketat, dimana Telkom tidak hanya bersaing dengan sesama operator namun juga dengan perusahaan digital *over the top (OTT)* yang bergerak lintas industri. Untuk itu Telkom terus berinovasi untuk mengembangkan layanan-layanan digital baru dan mengembangkan *platform* untuk berkolaborasi dengan perusahaan digital yang potensial. Telkom juga terus berinvestasi membangun infrastruktur untuk memastikan *customer experience* yang terbaik tetap terjaga.

PERUBAHAN KETENTUAN PERATURAN PERUNDANG-UNDANGAN

Kepatuhan terhadap regulasi merupakan salah satu bentuk penerapan tata kelola perusahaan yang baik atau *good corporate governance* (GCG) di Telkom. Pada tahun 2016, Telkom telah mengidentifikasi berbagai peraturan baru di industri telekomunikasi dan informasi serta kemungkinan dampaknya terhadap operasional dan laporan keuangan.

Tabel Perubahan Ketentuan Peraturan Perundang-undangan Tahun 2016

No	Peraturan Perundang-Undangan Yang Berpengaruh Signifikan	Dampaknya Terhadap Laporan Keuangan
1	<p>Peraturan Menteri Komunikasi dan Informatika Nomor 4 Tahun 2016 tentang Sistem Manajemen Pengamanan Informasi.</p> <p>Pada tanggal 11 April 2016, pemerintah melalui Dirjen Peraturan Perundang-Undangan Kementerian mengundangkan Peraturan Menteri Komunikasi dan Informatika No.4 Tahun 2016 tentang Sistem Manajemen Pengamanan Informasi. Peraturan Menteri ini mengatur mengenai penerapan Sistem Manajemen Pengamanan Informasi oleh Penyelenggara Sistem Elektronik untuk Pelayanan Publik berdasarkan asas Risiko yang dilakukan salah satunya oleh korporasi berupa BUMH. Peraturan ini memberikan pengaturan tentang kategorisasi Sistem Elektronik yang selanjutnya menimbulkan keharusan bagi Penyelenggara Sistem Elektronik termasuk Telkom untuk menerapkan Standar Sistem Manajemen Pengamanan Informasi yaitu SNI ISO/IEC 27001</p>	<ul style="list-style-type: none"> • Tidak berdampak material terhadap laporan keuangan Perusahaan. • Berdampak pada aspek operasional Telkom yang wajib melakukan peningkatan perlindungan kepada konsumen, pelaku usaha, tenaga kerja, dan masyarakat lainnya baik untuk keselamatan, keamanan, kesehatan, maupun pelestarian fungsi lingkungan hidup, membantu kelancaran perdagangan, dan mewujudkan persaingan usaha yang sehat dalam perdagangan.
2	Insentif Pajak	<p>Pada bulan Desember 2015, Perusahaan memanfaatkan Paket Kebijakan Ekonomi Jilid V dalam bentuk insentif pajak berupa pemberian tarif khusus untuk revaluasi aktiva tetap sebagaimana diatur lebih lanjut melalui Peraturan Menteri Keuangan (PMK) No. 191/PMK.010/2015 jo. PMK No.29/PMK.03/2016. Sesuai dengan PMK tersebut, Perusahaan dapat melakukan penilaian kembali aktiva tetap untuk tujuan perpajakan berdasarkan nilai pasar yang dilakukan oleh Kantor Jasa Penilai Publik (KJPP) atau ahli penilai yang telah memperoleh izin Pemerintah. Perusahaan telah melakukan pembayaran PPh Final sebesar Rp750 miliar dan mengajukan Surat No.C.Tel.282/KU000/COP-1000000/2015 tanggal 29 Desember 2015 tentang "Permohonan Penilaian Kembali Aktiva Tetap untuk Tujuan Perpajakan Yang Diajukan Pada Tahun 2015 oleh Wajib Pajak yang Belum Melakukan Penilaian Kembali Aktiva Tetap". Perusahaan telah menyampaikan surat permohonan tersebut kepada Kantor Wilayah Direktorat Jenderal Pajak Wajib Pajak Besar pada tanggal 30 Desember 2015.</p>

PERUBAHAN KEBIJAKAN AKUNTANSI

Ikhtisar Kebijakan Akuntansi yang Signifikan

Laporan keuangan konsolidasian Grup disusun sesuai dengan Standar Akuntansi Keuangan ("SAK") di Indonesia yang mencakup Pernyataan Standar Akuntansi Keuangan ("PSAK") di Indonesia dan Interpretasi Standar Akuntansi Keuangan ("ISAK") di Indonesia yang dikeluarkan oleh Dewan Standar Akuntansi Keuangan Ikatan Akuntan Indonesia dan Peraturan Badan Pengawas Pasar Modal dan Lembaga Keuangan (Bapepam-LK) No.VIII.G.7 tentang "Penyajian dan Pengungkapan Laporan Keuangan Emiten atau Perusahaan Publik", yang terlampir dalam surat KEP-347/BL/2012. Standar akuntansi dan interpretasi yang telah disahkan oleh Dewan Standar Akuntansi Keuangan ("DSAK"), tetapi belum berlaku efektif untuk laporan keuangan tahun berjalan diungkapkan di Catatan 2a Laporan Keuangan Konsolidasian.

Ringkasan Perbedaan yang Signifikan antara PSAK dengan International Financial Reporting Standard ("IFRS")

Sejak tahun 2011, Telkom mengadopsi IFRS dalam penyajian laporan keuangannya ke bursa New York Stock Exchange (NYSE). Ringkasan perbedaan signifikan antara PSAK dengan IFRS adalah sebagai berikut:

1. Hak atas Tanah

Berdasarkan PSAK, hak atas tanah dicatat sebagai bagian dari aset tetap dan tidak diamortisasi kecuali terdapat bukti yang mengindikasikan bahwa perpanjangan atau pembaruan hak atas tanah kemungkinan besar atau pasti tidak diperoleh. Biaya pengurusan perpanjangan atau pembaruan legal hak atas tanah diakui sebagai aset tak berwujud dan diamortisasi sepanjang umur hukum hak atau umur ekonomis tanah, mana yang lebih pendek. Berdasarkan IFRS, hak atas tanah dicatat sebagai sewa pembiayaan dan disajikan sebagai bagian dari aset tetap. Hak atas tanah diamortisasi selama masa sewa.

2. Transaksi dengan Pihak Berelasi

Berdasarkan Peraturan Bapepam-LK No.VIII.G.7 tentang Penyajian dan Pengungkapan Laporan Keuangan Emiten atau Perusahaan Publik, entitas berelasi dengan pemerintah merupakan entitas yang dikendalikan, dikendalikan bersama atau dipengaruhi oleh suatu pemerintahan. Pemerintah dalam hal ini adalah Menteri Keuangan atau Pemerintah Daerah yang merupakan pemegang saham dari entitas. Berdasarkan IFRS, entitas berelasi dengan pemerintah adalah entitas yang dikendalikan, dikendalikan bersama atau dipengaruhi oleh suatu pemerintahan. Pemerintah dalam hal ini mengacu pada pemerintah, instansi pemerintah dan lembaga sejenis baik lokal, nasional maupun internasional.

Pada tahun 2016, tidak ada PSAK/ISAK baru yang berdampak signifikan terhadap laporan keuangan Telkom.

ROAD MAP PENERAPAN DAN PENGUATAN GCG 2011-2017

2012

2013

- Penguatan organ tata kelola melalui pemberdayaan GCG Telkom Group, perancangan *checklist* penerapan GCG dan pedoman *self assessment* GCG bagi entitas anak, dan penetapan Direksi entitas anak sebagai *members of executive board* Telkom Group dan Vice President Telkom sesuai bidang tugas dan tanggung jawabnya sebagai Group Head Telkom Group sebagaimana diatur dalam Kebijakan Organisasi Kantor Perusahaan No.PD.202/2012.
- Penguatan proses tata kelola untuk memastikan proses bisnis selaras dengan transformasi bisnis dan transformasi organisasi.

- Penguatan organ tata kelola melalui pengembangan penerapan GCG yang melibatkan group usaha melalui penyusunan *Board of Executive* dalam kerangka mengkondisikan kemampuan perusahaan dalam menjalankan langkah strategis dalam pengelolaan portofolio yang didukung dengan mekanisme *parenting* yang lebih sesuai dengan tuntutan ekosistem bisnis.

Melanjutkan penguatan proses tata kelola untuk memastikan proses bisnis selaras dengan transformasi bisnis dan transformasi organisasi "New Telkom" sesuai dengan Kebijakan Organisasi Kantor Perusahaan Telkom Group No.202.11/2013.

2014

- Penguatan organ tata kelola melalui GCG untuk implementasi organisasi yang berkarakteristik *holding* yang mencakup entitas anak melalui penerapan mekanisme *Board of Executive* dan perbaikan dalam penerapannya.
- Penguatan proses tata kelola melalui penerapan disiplin proses berbasis ISO/sertifikasi ISO untuk organisasi baru "New Telkom".
- Implementasi COSO 2013 *Framework* sebagai dasar penerapan *Internal Control* dan *Integrated Audit*.

2015

- Penajaman kebijakan Etika Bisnis yang mencakup Telkom Group.
- Pencanangan Tahun Budaya.
- Penguatan organ tata kelola melalui pelaksanaan *assessment* GCG untuk entitas anak.
- Penguatan proses tata kelola untuk memastikan sertifikasi/*surveillance* ISO.

2016

Implementasi
"Role Model GCG"

UNIVERSITAS ISLAM NEGERI

ALA UDDIN

2017

MAKASSAR

Meningkatkan "GCG Framework", menyesuaikan dengan regulasi atau ketentuan di tataran nasional maupun *best practice international*.

PRINSIP DAN LANDASAN TATA KELOLA

Perseroan senantiasa menerapkan prinsip-prinsip tata kelola yang baik atau *good corporate governance* (GCG) secara konsisten diseluruh tingkatan operasional perusahaan untuk menciptakan proses pengambilan keputusan yang baik, peningkatan kinerja dan akuntabilitas, serta terpenuhinya harapan para pemangku kepentingan.

Komitmen Perseroan dalam menerapkan GCG ditunjukkan dengan adanya Surat Keputusan Direksi terkait Pedoman GCG No.29/2007 dan Pedoman GCG Group No.602/2011. Keputusan Direksi tersebut memuat beberapa sistem penerapan GCG untuk menjamin bahwa GCG telah diterapkan baik untuk transaksi internal maupun eksternal yang berefika dan sesuai praktik tata kelola perusahaan yang baik dan benar.

Implementasi Prinsip-Prinsip Dasar GCG

Sebagai salah satu perusahaan terbuka yang telah mencatatkan sahamnya di IDX sejak lebih dari 20 tahun lalu, Telkom telah menerapkan seluruh prinsip-prinsip dasar GCG, sebagai berikut:

- a. **Prinsip Transparansi** – keterbukaan dalam melaksanakan proses pengambilan keputusan dan menyediakan informasi material dan relevan mengenai perusahaan. Perseroan secara rutin mempublikasikan Laporan Keuangan dan Laporan Tahunan serta informasi material lainnya sebagai sarana bagi investor untuk mengakses informasi penting perusahaan dengan mudah. Akses informasi tersebut disediakan dalam bentuk *website* perusahaan, *media.com*, dan *press release*, pertemuan tatap muka dengan para investor, *public expose* dan *press gathering*.
- b. **Prinsip Akuntabilitas** – kejelasan fungsi pelaksanaan dan pertanggungjawaban pemegang saham, Dewan Komisaris, Direksi, komite-komite, dan Sekretaris Perusahaan agar pengelolaan perusahaan terlaksana secara efektif. Perseroan memastikan telah tersedianya piagam-piagam (*charter*) yang diperlukan bagi masing-masing organ perusahaan utama, sehingga tercipta mekanisme *check and balances* kewenangan dan peran dalam pengelolaan perusahaan. Selain itu ditetapkan pula kriteria *key performance indicator* (KPI) dan target operasional dengan jelas.

c. **Prinsip Responsibilitas** – mematuhi ketentuan dan peraturan perundang-undangan yang berlaku serta menerapkan prinsip-prinsip korporasi yang sehat. Perseroan memastikan bahwa Telkom senantiasa mematuhi seluruh ketentuan dan peraturan perundang-undangan yang berlaku, mencakup undang-undang/peraturan perpajakan, persaingan yang sehat, hubungan industrial, kesehatan/keselamatan kerja, standar penggajian dan peraturan relevan lainnya. Selain itu, dibentuk pula fungsi *VP Legal and Compliance* yang secara struktural bertugas untuk memastikan pemenuhan seluruh ketentuan perundangan dan peraturan tersebut.

d. **Prinsip Independensi** – profesional tanpa benturan kepentingan dan pengaruh tekanan dari pihak manapun yang tidak sesuai dengan peraturan perundang-undangan yang berlaku dan prinsip-prinsip korporasi yang sehat. Perseroan secara tegas mencantumkan aturan-aturan/wewenang pengambilan keputusan korporasi dalam *board charter* maupun Anggaran Dasar Perusahaan. Selain itu, Perseroan menerapkan berbagai kebijakan tambahan dalam Pedoman Tata Kelola Perusahaan, seperti kebijakan transaksi benturan kepentingan, larangan donasi partai politik dan larangan hubungan afiliasi.

e. **Prinsip Kesetaraan dan Kewajaran** – dikelola dengan keadilan dan kesetaraan dalam memenuhi hak-hak *stakeholder* yang timbul berdasarkan perjanjian dan peraturan perundang-undangan yang berlaku. Penerapan dilakukan dalam berbagai aspek operasional, meliputi penghormatan hak pemegang saham minoritas, larangan *insider trading*, penerapan manajemen kinerja berdasarkan *balanced scorecard*, pembertakuan lelang terbuka dalam pengadaan barang/jasa, implementasi *e-procurement*.

Implementasi Prinsip-Prinsip Pengelolaan Sesuai Pedoman GCG – OJK

Selain itu, Telkom juga telah menerapkan 8 prinsip pengelolaan perusahaan sesuai Pedoman Tata Kelola Perusahaan Terbuka dari OJK, sebagai berikut:

Prinsip	Rekomendasi	Implementasi
Prinsip 1		
Meningkatkan nilai penyelenggaraan Rapat Umum Pemegang Saham (RUPS).	<ol style="list-style-type: none"> Cara atau prosedur teknis pengumpulan suara (<i>voting</i>) baik secara terbuka maupun tertutup yang mengedepankan independensi, dan kepentingan pemegang saham. Anggota Direksi dan Dewan Komisaris hadir dalam RUPS Tahunan. Ringkasan risalah RUPS tersedia dalam situs <i>web</i> paling sedikit 1 tahun. 	<p>Perseroan telah memiliki prosedur teknis pengumpulan suara yang terdapat dalam tata tertib Rapat Umum Pemegang Saham (RUPS).</p> <p>Keterangan: <i>Comply</i></p> <p>Seluruh Direksi dan Dewan Komisaris hadir dalam RUPS.</p> <p>Keterangan: <i>Comply</i></p> <p>Perseroan menyediakan Ringkasan Risalah RUPS dalam <i>website</i> Perseroan dalam bagian Investor Relation.</p> <p>Keterangan: <i>Comply</i></p>
Prinsip 2		
Meningkatkan kualitas komunikasi Perusahaan Terbuka dengan Pemegang Saham atau Investor.	<ol style="list-style-type: none"> Memiliki Kebijakan komunikasi Perusahaan Terbuka dengan pemegang saham atau investor. Mengungkapkan kebijakan komunikasi Perusahaan Terbuka dalam situs <i>web</i>. 	<p>Perseroan memiliki kebijakan komunikasi kepada <i>Investor</i> melalui <i>Non Deal Roadshow</i>, <i>One on One Meeting</i>, <i>Earnings Call</i>, <i>Public Expose</i>, <i>Conference</i> dan <i>Investor Summit</i>.</p> <p>Keterangan: <i>Comply</i></p> <p>Perseroan telah menyediakan bahan dari setiap <i>Earnings Call</i>, <i>Conference</i> dan materi presentasi dengan investor di <i>website</i> Perseroan untuk memberikan kesetaraan pada Pemegang Saham atau Investor atas pelaksanaan Komunikasi dengan Perseroan.</p> <p>Keterangan: <i>Comply</i></p>
Prinsip 3		
Memperkuat keanggotaan dan Komposisi Dewan Komisaris.	<ol style="list-style-type: none"> Penentuan jumlah anggota Dewan Komisaris mempertimbangkan kondisi perusahaan. 	<p>Perseroan telah memenuhi ketentuan yang berlaku bagi Perseroan sebagai Perusahaan Terbuka sebagaimana ditentukan dalam Pasal 20 POJK No.33/POJK.04/2014 yaitu jumlah anggota Dewan Komisaris lebih dari 2 (dua) orang.</p> <p>Keterangan: <i>Comply</i></p>

Prinsip	Rekomendasi	Implementasi
	2. Penentuan Komposisi anggota Dewan Komisaris memperhatikan keberagaman keahlian, pengetahuan dan pengalaman yang dibutuhkan.	Berdasarkan kebijakan Pemegang Saham, Dewan Komisaris telah dipilih dengan memperhatikan keberagaman keahlian, pengetahuan, pengalaman serta kondisi dan kompleksitas bisnis Perseroan. <i>Keterangan: Comply</i>
Prinsip 4		
Meningkatkan kualitas pelaksanaan tugas dan tanggung jawab Dewan Komisaris.	1. Dewan Komisaris mempunyai kebijakan penilaian sendiri untuk menilai kinerja Dewan Komisaris.	Pada dasarnya penilaian untuk menilai kinerja Dewan Komisaris Perseroan dilakukan oleh Pemegang Saham Seri A Dwiwarna melalui mekanisme Rapat Umum Pemegang Saham. <i>Keterangan: Explain</i>
	2. Kebijakan penilaian sendiri diungkapkan dalam Laporan Tahunan.	Belum memiliki kebijakan penilaian sendiri sehingga tidak terdapat kebijakan penilaian sendiri yang diungkapkan dalam Laporan Tahunan. <i>Keterangan: Explain</i>
	3. Dewan Komisaris mempunyai kebijakan pengunduran diri apabila terlibat dalam kejahatan keuangan.	Berdasarkan Anggaran Dasar kami, setiap Dewan Komisaris yang tidak memenuhi syarat untuk menjadi Anggota Dewan Komisaris yang disebutkan dalam Anggaran Dasar termasuk di dalamnya adalah terlibat kejahatan keuangan maka jabatannya sebagai Dewan Komisaris akan batal demi hukum. Dalam hal Anggota Dewan Komisaris tersebut mengundurkan diri maka akan batal demi hukum melalui mekanisme RUPS. <i>Keterangan: Comply</i>

Prinsip	Rekomendasi	Implementasi
	4. Dewan Komisaris atau KNR menyusun kebijakan suksesi dalam Proses Nominasi anggota Direksi.	<p>Komite Nominasi dan Remunerasi dalam Charter Komite Nominasi dan Remunerasi menyebutkan salah satu tugasnya adalah untuk memberikan rekomendasi kepada Dewan Komisaris untuk disampaikan kepada Pemegang Saham Seri A Dwiwarna mengenai salah satunya adalah Perencanaan Suksesi Anggota Direksi.</p> <p>Selain itu sebagai BUMN kebijakan suksesi Direksi mengacu pada Peraturan Menteri BUMN No.PER-03/MBU/2015 tentang persyaratan, tata cara pengangkatan dan pemberhentian anggota Direksi BUMN.</p> <p>Keterangan: <i>Comply</i></p>
Prinsip 5		
Memperkuat keanggotaan dan Komposisi Direksi.	1. Penentuan Jumlah anggota Direksi mempertimbangkan kondisi perusahaan serta elektivitas dalam pengambilan keputusan.	<p>Penentuan jumlah Direksi Perseroan mengacu pada ketentuan Perundang-undangan yang berlaku dimana menurut POJK No.33/POJK.04/2014 tentang Direksi dan Dewan Komisaris Emiten atau Perusahaan Publik paling kurang terdiri dari 2 (dua) orang anggota Direksi.</p> <p>Keterangan: <i>Comply</i></p>
	2. Penentuan Komposisi anggota Direksi memperhatikan keberagaman keahlian, pengetahuan dan pengalaman yang dibutuhkan.	<p>Berdasarkan kebijakan Pemegang Saham, Direksi Perseroan telah dipilih dengan memperhatikan keberagaman keahlian, pengetahuan, pengalaman serta kondisi dan kompleksitas bisnis Perseroan.</p> <p>Keterangan: <i>Comply</i></p>
	3. Anggota Direksi yang membawahi bidang akuntansi atau keuangan memiliki keahlian dan/atau pengetahuan di bidang akuntansi.	<p>Direksi yang membawahi bidang akuntansi atau keuangan dalam Perseroan adalah Direktur Keuangan yang memiliki pengetahuan dan pengalaman yang cukup di bidang akuntansi dan keuangan sebagaimana dapat dilihat dalam riwayat jabatan dan pendidikan Direksi pada bagian Profil Direksi.</p> <p>Keterangan: <i>Comply</i></p>

Prinsip	Rekomendasi	Implementasi
Prinsip 6		
Meningkatkan pelaksanaan tugas dan tanggung jawab Direksi.	1. Direksi mempunyai kebijakan penilaian sendiri untuk menilai kinerja Direksi.	Direksi telah memiliki kebijakan Penilaian Sendiri yang tercantum dalam bagian Penilaian Kinerja Dewan Komisaris dan Direksi.
		<i>Keterangan: Comply</i>
	2. Kebijakan penilaian sendiri diungkapkan dalam Laporan Tahunan.	Hasil Penilaian Sendiri Direksi diungkapkan dalam Laporan Tahunan Perseroan dalam bagian Tata Kelola Perusahaan.
		<i>Keterangan: Comply</i>
	3. Direksi mempunyai kebijakan pengunduran diri apabila terlibat kejahatan keuangan.	Berdasarkan Anggaran Dasar kami, setiap Anggota Direksi yang tidak memenuhi syarat untuk menjadi Anggota Direksi yang disebutkan dalam Anggaran Dasar termasuk di dalamnya adalah tidak terlibat kejahatan keuangan maka jabatannya sebagai Direksi akan batal demi hukum. Dalam hal Anggota Direksi tersebut mengundurkan diri maka akan diputuskan melalui mekanisme RUPS.
		<i>Keterangan: Comply</i>
Prinsip 7		
Meningkatkan aspek tata kelola Perusahaan melalui partisipasi pemangku kepentingan.	1. Memiliki Kebijakan untuk mencegah terjadinya Insider Trading.	Berdasarkan pada Peraturan Direktur Human Capital Management No.PR 209.05.1.00/PS800/COP-A4000000/2017 tentang Etika Kepatuhan Karyawan kebijakan untuk mencegah terjadinya insider trading terdapat dalam Pasal 7 mengenai Pelanggaran Berat yang salah satunya adalah penyalahgunaan wewenang atau jabatan.
		<i>Keterangan: Comply</i>
	2. Memiliki Kebijakan Anti-Korupsi dan Anti-Fraud.	Kami selalu berkomitmen untuk mencegah terjadinya Korupsi di lingkungan perusahaan kami. Hal ini diwujudkan melalui adanya pakta integritas yang diisi oleh seluruh karyawan Telkom dan adanya website tersendiri sebagai portal integritas seluruh karyawan telkom yaitu myintegritytelkom.co.id.
		<i>Keterangan: Comply</i>

Prinsip	Rekomendasi	Implementasi
	3. Memiliki Kebijakan tentang Seleksi dan Peningkatan Kemampuan Pemasok dan Vendor.	Kami melakukan seleksi vendor dan pemasok berdasarkan kebijakan procurement yang ada di internal kami yang dikelola melalui Departemen Share Service Operation Procurement yang dilaksanakan dengan berpedoman kepada Peraturan Direktur Keuangan No.PR.301.08/r.01/COP-A00110000/2016 tentang Pedoman pelaksanaan Pengadaan. Keterangan: <i>Comply</i>
	4. Memiliki Kebijakan Pemenuhan hak-hak Kreditur	Kami memiliki kebijakan untuk memenuhi hak-hak dari kreditur kami melalui Unit Corporate Finance yang mengatur dan mengelola pembayaran hak-hak kreditur kami. Keterangan: <i>Comply</i>
	5. Memiliki Kebijakan <i>Whistleblowing system</i>	Melalui Keputusan Dewan Komisaris No.08/KEP/DK/2016 tanggal 8 Juni 2016 tentang Kebijakan Prosedur Penanganan Pengaduan (<i>Whistleblower</i>) PT Telkom Indonesia, Tbk dan Anak-anak terkonsolidasi yang keraudian diratifikasi dengan Peraturan Direksi No. PD.618.00/r.00/1HK200/COP-C0000000/2016 tanggal 21 Desember 2016, Telkom menjamin dan memastikan adanya perlindungan kerahasiaan pelapor, baik karyawan maupun pihak ketiga yang menyampaikan keluhan atau laporan dugaan tindak pelanggaran. Keterangan: <i>Comply</i>

UNIVERSITAS ISLAM NEGERI
ALAUDDIN
M A K A S S A R

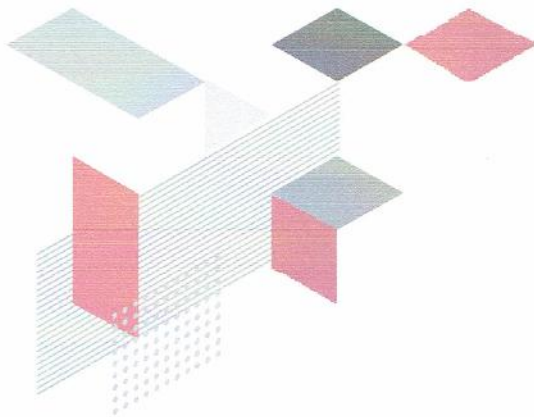

Prinsip	Rekomendasi	Implementasi
	5. Memiliki Kebijakan pemberian insentif jangka panjang Direksi dan Karyawan.	Dalam menentukan insentif yang didapat oleh Direksi, kami berpedoman kepada Peraturan Menteri BUMN No.PER-04/MBU/2014 tentang Pedoman tentang Penghasilan Direksi, Dewan Komisaris dan Dewan Pengawas Badan Usaha Milik Negara, sedangkan untuk Karyawan mengenai insentif ini terdapat dalam Perjanjian Kerja Bersama Bab VI mengenai Kompensasi dan benefit. Selain itu kami juga memberikan insentif jangka panjang berupa Employee Stock Option Plan (ESOP) yang terakhir dilakukan pada tahun 2013. Keterangan: <i>Comply</i>
Prinsip 8		
Meningkatkan keterbukaan informasi.	1. Memanfaatkan penggunaan teknologi informasi secara lebih luas selain Situs Web sebagai media keterbukaan informasi.	Kami juga aktif dalam berbagai sosial media sebagai media keterbukaan informasi dan promosi produk. Selain itu, kita juga menggunakan sistem <i>mailing list</i> sebagai media keterbukaan informasi dan komunikasi kepada investor. Keterangan: <i>Comply</i>
	2. Laporan Tahunan Perusahaan Terbuka menungkapkan pemilik manfaat akhir dalam kepemilikan saham perusahaan, paling sedikit 5% selain PSU dan Pengendali.	Kami mengungkapkan siapa pemilik manfaat akhir dalam kepemilikan saham perusahaan, dengan kepemilikan 5% atau lebih dalam Laporan tahunan kami di bagian Komposisi Kepemilikan Saham. Keterangan: <i>Comply</i>

PENILAIAN TATA KELOLA PERUSAHAAN

Proses penilaian dan pemeringkatan corporate governance perception index (CGPI) meliputi empat tahap dengan bobot nilai yang berbeda:

1. Tahap *self assessment*, yaitu pengisian kuesioner (*self assessment*) oleh perusahaan sesuai tema penilaian GCG.
2. Tahap observasi dokumen, yaitu penyampaian kebijakan, prosedur, dan bukti-bukti lain yang menunjukkan penerapan GCG di perusahaan.
3. Tahap penilaian makalah dan presentasi, yaitu penyusunan dan penyampaian makalah yang menjelaskan kegiatan perusahaan dalam menerapkan GCG sesuai tema penilaian dan kemudian melakukan presentasi makalah di hadapan dewan juri.

4. Tahap pengamatan/observasi, yaitu Dewan Juri The Indonesian Institute for Corporate Governance (IICG) meninjau ke lokasi perusahaan sekaligus berdiskusi dan melakukan tanya jawab serta konfirmasi mengenai penerapan GCG di Perusahaan kepada Direksi, Dewan Komisaris dan *Senior Leader*.

Hasil penilaian dan peringkat GCG ditentukan dari hasil *self assessment*, kelengkapan dokumen, makalah dan pengamatan/observasi. Dari hasil penilaian dan pemeringkatan tersebut, Telkom kembali memperoleh predikat terbaik sebagai The Most Trusted Company dengan total nilai sebesar 91,18. Nilai tersebut merupakan nilai CGPI tertinggi kedua dari seluruh perusahaan yang turut serta dalam CGPI. Tema penilaian GCG tahun 2015/2016 yaitu "GCG dalam Perspektif Keberlanjutan".

STRUKTUR TATA KELOLA PERUSAHAAN



Struktur tata kelola Telkom disusun menurut mekanisme *two tier board structure*. Mengacu kepada Undang-undang Republik Indonesia No.40/2007 tentang Perseroan Terbatas, Telkom telah memiliki struktur tata kelola yang terdiri dari Organ Utama dan Organ Pendukung Perusahaan. Organ Utama Perusahaan meliputi Rapat Umum Pemegang Saham (RUPS), Dewan Komisaris dan Direksi. Adapun Organ Pendukung Perusahaan antara lain adalah Komite Audit, Komite Nominasi dan Remunerasi, Komite Evaluasi & Monitoring Perencanaan dan Risiko, Sekretaris Perusahaan, Internal Audit dan Unit Manajemen Risiko.

UNIT AUDIT INTERNAL

Internal Audit (IA) merupakan organ perusahaan yang berfungsi memberikan pandangan secara independen (katalisator) mengenai kondisi pengendalian internal, pengelolaan risiko, dan proses tata kelola perusahaan yang dilaksanakan Telkom serta unit-unit usahanya dalam menjalankan kegiatan bisnisnya.

Visi dan Misi Unit Audit Internal

Unit Audit Internal mempunyai visi dan misi yang diselenggarakan secara sistematis, terukur dan sesuai dengan standar yang berlaku mulai dari persiapan, pelaksanaan hingga pemantauan hasil tindak lanjut. Berikut adalah visi dan misi Unit Internal Audit.

VISI

Sebagai *"Smart Partner"* bagi Manajemen, Unit Bisnis/Unit kerja dan entitas anak dalam rangka mencapai tujuan Perusahaan serta sebagai pendorong bagi seluruh jajaran Perusahaan dan entitas anak agar tercipta budaya disiplin.

dalam melaksanakan seluruh ketentuan perundang-undangan/kebijakan/peraturan/prosedur/proses bisnis yang berlaku.

MISI

1. Menyediakan layanan dan konsultasi IA secara profesional, obyektif serta independen bagi Manajemen, Unit Bisnis/Unit kerja dan entitas anak.
2. Memberikan keyakinan (*assurance*) mengenai kelayakan pelaporan keuangan.
3. Mengawal secara aktif implementasi pengendalian internal, memberikan dukungan dalam meningkatkan pelaksanaan GCG, dan mengevaluasi pelaksanaan pengelolaan risiko.

Struktur dan Kedudukan Unit Audit Internal

Sebagaimana diatur dalam peraturan pasar modal yang berlaku, IA merupakan unit yang independen terhadap unit-unit kerja lain dan bertanggung jawab langsung kepada Direktur Utama. Berikut adalah bagan struktur organisasi IA Telkom.



Tugas dan Tanggung Jawab

Sesuai dengan Piagam Internal Audit (Internal Audit Charter) tugas dan tanggung jawab internal audit antara lain adalah:

1. Menyusun rencana Internal Audit Tahunan;
2. Melaksanakan rencana Internal Audit Tahunan yang telah dikonsultasikan kepada Komite Audit atau direview oleh Komite Audit;
3. Menguji dan mengevaluasi kecukupan pelaksanaan pengendalian intern dan sistem manajemen risiko sesuai dengan kebijakan Perusahaan;
4. Melakukan pemeriksaan dan penilaian atas efisiensi dan efektivitas di bidang keuangan, akuntansi, operasional, sumber daya manusia, pemasaran, teknologi informasi, dan kegiatan lainnya;
5. Melakukan *review* dan atau audit atas laporan keuangan Perusahaan secara periodik;
6. Melakukan pemeriksaan kepatuhan terhadap ketentuan peraturan dan perundang-undangan yang terkait;
7. Mengidentifikasi alternatif perbaikan dan peningkatan efisiensi dan efektivitas penggunaan sumber daya dan dana;

8. Membuat laporan hasil audit dan menyampaikan laporan tersebut kepada Direktur Utama dan Dewan Komisaris melalui, Ketua Komite Audit;
9. Memantau, menganalisis, dan melaporkan pelaksanaan tindak lanjut perbaikan yang telah disarankan;
10. Memberikan saran perbaikan dan informasi yang obyektif tentang kegiatan yang diperiksa pada semua tingkat manajemen Perseroan dan Perusahaan afiliasi Perseroan;
11. Memberikan konsultasi yang dibutuhkan oleh manajemen Perseroan dan Perusahaan afiliasi Perseroan yang sifat cakupan penugasannya telah disepakati;
12. Melakukan kegiatan sebagaimana angka 2 sampai dengan angka 10 pada Perusahaan afiliasi Perseroan atas permintaan Direktur Utama Perseroan (instruksi manajemen);
13. Bekerjasama dengan Komite Audit, termasuk di dalamnya adalah melakukan monitoring tindak lanjut atas rekomendasi hasil pemeriksaan yang berdampak signifikan dan melaporkan hasilnya kepada Komite Audit;
14. Menyusun metodologi evaluasi dan program untuk meningkatkan mutu kegiatan Internal Audit bekerjasama/koordinasi dengan Komite Audit;
15. Melakukan *review* dan atau pemeriksaan pendalaman atas permintaan Komite Audit dalam rangka menindaklanjuti *whistleblower* dan atau dugaan adanya kecurangan (*fraud*) pada Perseroan atau Perusahaan afiliasinya, dan menyampaikan hasil pemeriksaan tersebut kepada Direktur Utama dan Komite Audit;
16. Melakukan pemeriksaan pendahuluan dengan tujuan tertentu.

Komposisi Unit Internal Audit

Internal Audit Telkom dipimpin oleh seorang *Senior Vice President Internal Audit* yang diangkat dan diberhentikan oleh Direktur Utama atas persetujuan Dewan Komisaris. Hingga akhir tahun 2016, *Senior Vice President Internal Audit* dibantu oleh anggota sebanyak 63 orang.

Profil Kepala Unit Audit Internal

Harry Suseno Hadisoebroto

Lahir : Bandung, 24 Juni 1966

Usia : 50 Tahun

Kewarganegaraan dan Domisili

Warga Negara Indonesia, berdomisili di Bandung.

Jabatan dan Dasar Hukum Penunjukan

Senior Vice President Audit internal berdasarkan Surat Keputusan Dirksi No 1905/PS720/HCC-10/2015 tanggal 9 Juni 2015 yang mulai berlaku sejak tanggal 1 Juli 2015.

Periode Jabatan

1 Juli 2015 - sekarang

Riwayat Pendidikan

1. Graduate Study: Civil Engineering (Ir), 1990, Bandung Institute of Technology, Indonesia
2. Postgraduate Study: Engineering-Project Management (MSc), 1999, University of Manchester, Institute of Science and Technology, Manchester, United Kingdom

Pengalaman Kerja dan Periode Waktunya

1. SVP Internal Audit, Telkomsel (1 Mei 2014 - 30 Juni 2015)
2. VP Infrastructure & Supply Management Audit, Telkom (1 April 2011 - 30 April 2014)
3. AVP Infrastructure Audit, Telkom (1 Januari 2010 - 31 Maret 2011)
4. Kepala Cabang Pengantar Kandidat Malang, Telkom (1 November 2007 - 31 Desember 2009)

Kualifikasi dan Sertifikasi Profesi Audit Internal

Untuk meningkatkan pendidikan dan kompetensi para auditor internal, perusahaan secara berkesinambungan menyertakan mereka pada program-program sertifikasi profesi di bidang Internal Audit, baik lokal maupun internasional. Berikut adalah rincian sertifikasi yang dimiliki oleh anggota Internal Audit.

Jenis Sertifikasi	Jumlah
<i>Qualified Internal Auditor (QIA)</i>	5
<i>Certified Fraud Examiner (CFE)</i>	1
<i>Certified Information System Audit (CISA)</i>	2
<i>Certified Management Accountant (CMA)</i>	2
<i>Certified Behavior Consultant (CBC)</i>	1
ISO 27001:2013	3
BCMS (ISO 22301)	1
ITSMS (ISO 20000-1)	2
QMS (ISO 9000)	1
<i>Certified Accountant (CA)</i>	3

Pedoman/Piagam Audit Internal (Internal Audit Charter)

Unit IA Telkom telah dilengkapi dengan Piagam Internal Audit (*Internal Audit Charter*) sebagai suatu dokumen formal perusahaan, yang berisi uraian tentang visi, misi, struktur, status, tugas, tanggung jawab dan wewenang IA, termasuk juga persyaratan personil auditor IA. Penyusunan Piagam Internal Audit berpedoman pada standar Internasional bagi praktik profesi IA yang dikeluarkan oleh Institute of Internal Auditor ("IIA"), dan telah disetujui oleh Direktur Utama maupun Komite Audit berdasarkan Keputusan Direksi No.Tel.09/PW000/UTA/COP-C0000000/2015 tanggal 12 Februari 2015 perihal *Internal Audit Charter*.

Pendidikan dan Pelatihan Audit Internal

Selama tahun 2016, untuk meningkatkan kualitas para auditor internal, Perusahaan juga menyertakan para auditor dalam berbagai pelatihan. Adapun pelatihan yang diikuti oleh Internal Audit di tahun 2016 adalah sebagai berikut:

Program	Jumlah Peserta	Jumlah Hari
Pelatihan Sertifikasi	12	48
Pelatihan Operasional	30	43
Pelatihan Peningkatan Kompetensi	73	183

Pelaksanaan Kegiatan Unit Audit Internal

Sesuai dengan Rencana Kerja Internal Audit tahunan, pada periode tahun 2016, Unit IA melaksanakan 63 penugasan yang terdiri dari kegiatan audit, konsultasi, evaluasi, dan review, dengan rincian sebagai berikut:

Jenis Kegiatan	TW-I	TW-II	TW-III	TW-IV	Tahun 2016
Audit	6	8	6	9	31
Konsultasi	5	3	2	4	14
Evaluasi	1	2	1	2	6
Review	2	4	3	3	12
Total IA	14	17	15	17	63

Sampai dengan posisi 31 Desember 2016, Internal Audit telah menyelesaikan 21 kegiatan audit dan 10 kegiatan konsultasi serta memberikan 269 rekomendasi, dengan rincian sebagai berikut:

Jenis Kegiatan	Jumlah Rekomendasi	Status Tidak Lanjut	
		Closed	Open
Audit	210	123	87
Konsultasi	59	52	7
Total IA	269	175	94

SISTEM PENGENDALIAN INTERNAL

Tinjauan Atas Efektivitas Sistem Pengendalian Internal

Manajemen Perusahaan bertanggung jawab menerapkan pengendalian internal atas pelaporan keuangan secara memadai. Pengendalian Internal atas pelaporan keuangan merupakan proses yang dirancang oleh, atau di bawah pengawasan Direktur Utama dan Direktur Keuangan, dan dilakukan oleh Direksi, manajemen, dan personel lainnya untuk memberikan keyakinan yang memadai mengenai keandalan pelaporan keuangan dan penyusunan laporan keuangan konsolidasian untuk keperluan eksternal sesuai dengan dengan Standar Akuntansi Keuangan yang di keluarkan oleh Ikatan Akuntan Indonesia.

Dengan keterbatasan yang ada, pengendalian internal atas pelaporan keuangan kemungkinan tidak dapat mencegah atau mendeteksi terjadinya salah saji. Oleh sebab itu, audit independen dilakukan secara berkala untuk memastikan pelaporan keuangan dapat menyajikan informasi yang wajar. Di samping itu, proyeksi atas evaluasi efektivitas pada masa mendatang mengandung risiko bahwa pengendalian mungkin menjadi tidak memadai karena perubahan kondisi, atau karena tingkat kepatuhan terhadap kebijakan atau prosedur mungkin menurun.

Manajemen telah melakukan penilaian efektivitas pengendalian internal atas pelaporan keuangan Perseroan pada tanggal 31 Desember 2016. Dalam melakukan penilaian, manajemen menggunakan kriteria yang telah ditetapkan oleh Internal Control – *Integrated Framework* yang dikeluarkan oleh *Committee of Sponsoring Organizations of the Treadway Commission* ("COSO"). Berdasarkan penilaian ini, manajemen menyimpulkan bahwa hingga 31 Desember 2016, pengendalian internal atas pelaporan keuangan telah efektif.

Efektivitas pengendalian internal atas pelaporan keuangan pada 31 Desember 2016 telah diaudit oleh KAP Purwanto, Sungkoro & Surja, kantor akuntan publik independen dan terdaftar sebagaimana dinyatakan dalam laporan mereka yang tercantum dalam Laporan Keuangan Konsolidasian. Pada tahun 2016 juga tidak terdapat perubahan signifikan dalam pengendalian internal atas pelaporan keuangan perusahaan sepanjang tahun fiskal yang baru saja berakhir yang akan sangat memengaruhi atau kemungkinan akan sewajarnya berpengaruh secara material, terhadap pengendalian internal atas pelaporan keuangan perusahaan.

Telkom dan Anak Perusahaan berkomitmen untuk terus menyempurnakan proses internal kontrol dan pengendalian internal atas pelaporan keuangan serta pemantauan atas kontrol pelaporan keuangan serta prosedurnya untuk memastikan kepatuhan atas persyaratan dalam *Sarbanes-Oxley Act* serta aturan terkait yang ditentukan oleh COSO.

	Tujuan	Pelaksana	Supervisor/ Pengawas & Partisipasi	Hasil Evaluasi 2016
Pengendalian Keuangan Dan Operasional	<ol style="list-style-type: none"> Untuk memastikan bahwa informasi yang dipersyaratkan untuk diungkapkan di dalam laporan yang disampaikan telah dicatat, diproses, dirangkum, dan dilaporkan dalam jangka waktu yang telah ditetapkan sesuai ketentuan dan format sesuai ketentuan yang berlaku bagi Perusahaan. Agar pengambilan keputusan tepat waktu sesuai pengungkapan yang dipersyaratkan. 		<ol style="list-style-type: none"> Direktur Utama Perseroan atau setara dengan <i>Chief Executive Officer</i> ("CEO"), dan Direktur Keuangan, setara dengan <i>Chief Financial Officer</i> ("CFO"). 	Per 31 Desember 2016, pengendalian dan prosedur pengungkapan efektif.
Kepatuhan Terhadap Peraturan Perundang-Undangan Lainnya	Untuk memastikan bahwa kebijakan, keputusan perusahaan dan seluruh aktivitas bisnis dilakukan sesuai dengan ketentuan hukum dan peraturan yang berlaku, baik internal maupun eksternal seperti <i>legal advisory</i> , <i>legal opinion</i> , <i>legal review</i> , dan <i>litigation</i> .	Unit Legal & Compliance di bawah Departemen Sekretaris Perusahaan (<i>Corporate Secretary</i>).		

SISTEM MANAJEMEN RISIKO

Telkom menerapkan manajemen risiko untuk melindungi aset dan kegiatan usaha serta menciptakan nilai (*creating value*) bagi para pemangku kepentingan. Manajemen risiko juga merupakan bentuk kepatuhan (*compliance*) terhadap regulasi yang berlaku. Peran dan fungsi manajemen risiko sangat penting dalam mendukung bisnis telekomunikasi yang memiliki cakupan area bisnis yang luas, memerlukan investasi yang sangat besar, memiliki tingkat kompetisi tinggi, perkembangan teknologi yang cepat, *regulated business* serta perubahan *com* bad komunikasi.

Gambaran Umum Mengenai Sistem Manajemen Risiko Emiten

Implementasi sistem manajemen risiko di Telkom sesuai dengan Peraturan Menteri BUMN No.1 Tahun 2011 yang mengharuskan BUMN menerapkan manajemen risiko. Selain itu, pelaksanaan manajemen risiko juga merupakan kewajiban Telkom sebagai perusahaan yang terdaftar di Bursa Saham New York (NYSE) untuk memenuhi *Sarbanes-Oxley Act*, khususnya *article 302* dan *404*.

Penerapan manajemen risiko di Telkom tahun 2006 diawali dengan pembentukan Unit Risk Management & Legal Compliance (RMLC) dibawah koordinasi Executive Vice President (EVP). Selanjutnya, pada tahun 2007 dibentuk Direktorat Compliance & Risk Management (CRM) di bawah kendali Direktur CRM. Dengan tingkat kesadaran atas pengelolaan risiko yang membaik dan adanya tantangan bisnis yang lebih besar, maka pada tahun 2013 fungsi Direktorat CRM diubah menjadi Direktorat Wholesale & International, sedangkan untuk menjalankan pengelolaan *Governance, Risk & Compliance* dibentuk *Departemen Compliance, Risk Management & General Affair* ("CRMGA") di bawah tanggung jawab Head of CRMGA. Sejalan dengan dinamika bisnis dan organisasi yang terus berkembang, maka tahun 2016 fungsi Manajemen Risiko dijalankan oleh *Sub Direktorat Risk & Process Management* yang merupakan bagian dari Direktorat Keuangan. Perjalanan mengelola Manajemen Risiko Telkom sejak 2006 s.d. 2016 telah mengantarkan perusahaan dalam tingkatan dimana risiko telah menjadi pertimbangan dalam pengambilan keputusan strategis, operasional, pengawasan kepatuhan (*compliance*) maupun dalam pengawasan keadilan pelaporan keuangan (ICOFR).

Berikut ini adalah diagram yang menampilkan perkembangan fungsi manajemen risiko di Telkom



Diagram Perkembangan Fungsi Manajemen Risiko Telkom Tahun 2006-2016

Pada tahun 2016, Telkom terus berupaya meningkatkan penerapan manajemen risiko dengan menekankan pada *Revenue Assurance & Fraud Management System*. Kemudian pada tahun 2017 yang akan datang, Telkom akan melakukan penguatan *Enterprise Risk Profile Group & Advisory* melalui BCM, *Revenue Assurance & Fraud, Insurance Management*, dan ERM Telkom Group.

Kebijakan Manajemen Risiko di Telkom mengacu kepada Peraturan Direksi No.PD.614.00/r00/HK.200/COP-D0030000/2015 tanggal 30 September 2015 tentang Manajemen Risiko Perusahaan (Telkom *Enterprise Risk Management*) dan Peraturan Direktur Keuangan nomor PR.614.01/r00/HK.200/COP-D0030000/2016 tentang pedoman Implementasi Manajemen Risiko Perusahaan (Telkom *Enterprise Risk Management*).

Tujuan penerapan manajemen risiko yaitu untuk:

1. Memastikan seluruh risiko yang dapat mengganggu pencapaian tujuan perusahaan dapat diantisipasi sebelumnya dan direpon secara tepat serta mendapatkan peluang-peluang baru yang mendukung tercapainya *objective* Perusahaan.
2. Menyusun *Standard* kerangka penerapan Manajemen Risiko Perusahaan agar pengelolaan risiko lebih terkoordinasi dan terintegrasi.

Kerangka utama Manajemen Risiko di Telkom mengacu kepada kerangka dari COSO (*COSO ERM Framework*), meliputi tiga komponen utama:

1. Penerapan manajemen risiko perusahaan diarahkan ke tiga aspek, yaitu dari aspek-aspek *strategic, operational, reporting, dan compliance*.

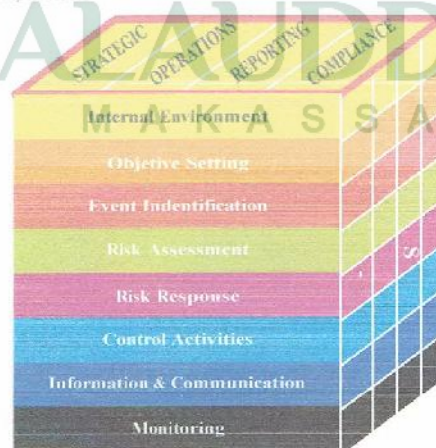

Diagram COSO ERM Framework

<p>Aspek Strategic: Pengelolaan dan implementasi manajemen risiko diupayakan dapat memberikan nilai tambah melalui proses perencanaan perusahaan misalnya pada saat penyusunan Rencana Jangka Panjang Perusahaan (<i>Corporate Strategic Scenario</i>), <i>Annual Budgeting</i> (RKAP) maupun dalam proses pengambilan keputusan strategis.</p>	<p>Aspek Operational: Implementasi manajemen risiko untuk melindungi aset perusahaan antara lain melalui:</p> <ol style="list-style-type: none"> 1. Pengelolaan <i>physical security</i> untuk pengamanan infrastruktur 1. Pengelolaan Keamanan Sistem Informasi (<i>IT Security Management System</i>) meliputi <i>confidentiality, integrity</i> dan <i>availability</i> 2. Pengelolaan Sistem Manajemen Kesehatan dan Keselamatan Kerja (K3) 3. Pengelolaan <i>Business Continuity Management, Disaster Recovery Plan</i> dan <i>Crisis Management Team</i> 1. Pengelolaan <i>Revenue Assurance</i> dan <i>Anti Fraud Program</i>
<p>Aspek Compliance: Pengelolaan manajemen risiko diupayakan dapat memberikan nilai tambah melalui:</p> <ul style="list-style-type: none"> • Pengelolaan Kepatuhan (<i>compliance</i>) atas Regulasi <i>External</i> maupun Peraturan Internal • Pengelolaan kepatuhan (<i>compliance</i>) atas ketentuan SOX melalui desain dan implementasi <i>internal control</i> yang memadai 	<p>Aspek Reporting: Pengelolaan manajemen risiko diupayakan dapat memberikan nilai tambah dengan pengaturan proses pengendalian pengungkapan pelaporan keuangan melalui <i>Disclosure Control Procedure</i> ("DCP")</p>

2. Manajemen risiko perusahaan diterapkan pada semua tingkatan organisasi dalam perusahaan meliputi *Enterprise level, Divisi, Business Unit, dan Subsidiary*. Sejalan dengan hal tersebut, tata kelola manajemen risiko Telkom disesuaikan dengan struktur dan hirarki kebijakan organisasi yaitu:

Direksi	menetapkan kebijakan yang terkait dengan manajemen risiko dan memastikan bahwa manajemen risiko perusahaan diimplementasikan pada seluruh proses manajemen perusahaan secara efektif.
Komite Risiko	menetapkan kebijakan <i>tertiary, review</i> , dan rekomendasi atas risiko perusahaan dan memberikan <i>feedback</i> atau pedoman bagi seluruh pemangku jawab risiko perusahaan.
Unit Pengelola Risiko Perusahaan	mengkoordinasikan implementasi kebijakan manajemen risiko perusahaan.
Unit Internal Audit	memberikan opini yang independen kepada Direksi, Komite Risiko, dan unit Pengelola Risiko perusahaan.
Pimpinan Unit	melaksanakan dan mengawasi seluruh proses manajemen risiko perusahaan pada unit yang dipimpinnya.
Seluruh Karyawan	melaksanakan kebijakan manajemen risiko perusahaan sesuai peran dan kedudukannya secara efektif dan efisien.
Entitas Anak	mengimplementasikan manajemen risiko di anak perusahaan dengan kerangka penerapan sesuai dengan kerangka manajemen risiko Telkom.

3. Penerapan manajemen risiko perusahaan terdiri dari 8 komponen proses yaitu:

- a. Pengembangan lingkungan internal.
- b. Penetapan tujuan (*objective setting*).
- c. Identifikasi kejadian (*event identification*).
- d. Penilaian risiko (*risk assessment*).
- e. Penanganan risiko (*risk response*).
- f. Aktivitas pengendalian (*control activities*).
- g. Informasi dan komunikasi (*information communication*).
- h. Pemantauan (*monitoring*).

Untuk dapat menjalankan 8 komponen proses pada *COSO Framework* dengan baik, maka Telkom membangun dan memelihara manajemen risiko perusahaan melalui aspek struktural dan operasional, yaitu:

<p>a) Aspek Struktural: membangun lingkungan internal yang mendukung, yaitu:</p> <ul style="list-style-type: none"> • Membangun komitmen dan <i>Tone at the Top</i> • Meletakkan pondasi manajemen risiko dalam kerangka GCG • Membentuk Unit Organisasi Pengelola Risk Management • Pengembangan Kebijakan, Pedoman <i>Risk Acceptance Criteria</i> (RAC), <i>Pedoman Risk Assessment</i> (<i>Risk & Control Self Assessment</i> (RCSA)) dan lain lainnya. • Pengembangan kompetensi di bidang manajemen risiko • Penyediaan <i>tools</i> dan <i>system</i> yang memadai. 	<p>b) Aspek Operasional: fokus kepada:</p> <ul style="list-style-type: none"> • Mengawal pelaksanaan <i>risk assessment</i> di tingkat korporat, unit bisnis dan <i>subsidiary</i> serta penyediaan rencana mitigasi yang memadai. • Pengembangan metodologi <i>risk assessment</i> untuk fungsi-fungsi spesifik dengan mengkomunikasikan implementasi <i>COSO ERM Framework</i> dengan referensi standard atau pedoman lainnya. • Aspek pemeliharaan yang difokuskan kepada proses informasi, komunikasi, <i>review</i>, dan <i>continuous improvement</i>.
--	---

Dalam penerapan sistem manajemen risiko, Telkom juga memperhatikan dan memadukan *framework* COSO tersebut di atas dengan referensi dan pedoman lain yang relevan antara lain:

1	ISO 31000	<i>Enterprise Risk Management</i> sebagai pembanding dan pelengkap implementasi
2	ISO 27001	<i>Information Security Management System (ISMS)</i> sebagai referensi dalam pengembangan manajemen risiko untuk menjamin Keamanan Informasi dalam hal <i>Confidentiality, Integrity, dan Availability</i>
3	ISO 22301	<i>Business Continuity Management System (BCMS)</i> sebagai referensi dalam upaya menjamin kelangsungan bisnis
4	ISO 20000	<i>Information Technology Service Management (ITSM)</i> sebagai referensi dalam menjamin layanan IT
5	ISO 18001	<i>Occupational Health and Safety Assessment System (OHSAS)</i> sebagai referensi untuk mendukung implementasi SMK3 berdasarkan Peraturan Pemerintah No.50 tahun 2012 tentang penerapan SMK3

Organisasi Pengelola Risk Management di Tingkat Korporasi

Telkom menerapkan sistem manajemen risiko di seluruh tingkatan organisasi, yaitu:

1. Tingkat Korporasi.
2. Unit kerja di Kantor Perusahaan.
3. Unit Bisnis (*Divisi/Center*).
4. Entitas Anak.

Mengacu kepada Peraturan Direksi dan Peraturan Direktur Human Capital Management tahun 2016, fungsi manajemen risiko Telkom dijalankan oleh Sub Direktorat Risk & Process Management di Direktorat Keuangan dengan struktur sebagai berikut:



UNIVERSITAS ISLAM NEGERI

ALAUDDIN
M A K A S S A R

Jenis Risiko dan Cara Pengelolannya

Sistem manajemen risiko membantu Telkom untuk mengidentifikasi risiko-risiko yang signifikan bagi keberlanjutan usaha. Telkom telah mengidentifikasi risiko-risiko di Indonesia secara spesifik, yaitu risiko sosial dan politik, makro ekonomi, bencana, dan risiko lainnya. Kemudian, untuk risiko-risiko bisnis, Telkom telah mengidentifikasi risiko operasional, keuangan, hukum dan kepatuhan, regulasi, risiko *inherent* bisnis telekomunikasi tetap dan selular. Selain risiko-risiko tersebut, Telkom juga melakukan pengungkapan kuantitatif dan kualitatif atas risiko pasar

Jenis Risiko	Risiko Yang Dihadapi	Dampak Terhadap Telkom	Mitigasi/Pengelolaan Risiko
a. Risiko-Risiko Yang Terkait Dengan Indonesia			
Politik dan Sosial	Gangguan stabilitas politik dan gejolak sosial atas usaha spesifik	berdampak negatif bagi bisnis, operasi, keadaan keuangan, hasil usaha, dan prospek serta harga pasar surat berharga	<ol style="list-style-type: none"> 1. Melakukan pemantau gerak sosial politik terhadap gangguan operasional/bisnis 2. Pemeliharaan kewaspadaan (melalui peningkatan fungsi <i>watch & security</i>)
Misra Ekonomi	Perubahan aktivitas ekonomi global, regional ataupun di Indonesia Fluktuasi nilai tukar Rupiah Peningkatan risiko bunga pinjaman Penurunan peringkat kredit pemerintah atau Perusahaan	<ol style="list-style-type: none"> 1. berpengaruh pada bisnis, kondisi keuangan, hasil usaha maupun prospek usaha 2. berdampak material dan signifikan pada bisnis, kondisi keuangan, hasil usaha maupun prospek usaha 	<ol style="list-style-type: none"> 3. Melakukan pemantau risiko ekonomi terhadap potensi peningkatan beban melalui program <i>Crisis Leadership</i> 4. Mencari <i>opportunity</i> peningkatan <i>sponding APBN</i> sesuai fokus pemerintah (Mamut, Wisata, Energi, Transportasi, dll)
Risiko Bencana	Bahaya gempa, angin ribut, gempa bumi, tsunami, letusan gunung berapi, wabah, kebakaran, kekeringan, pumdataran banjir dan peristiwa lain yang berada di luar kendali kami	menyebabkan operasional bisnis dan memberikan dampak negatif terhadap kinerja keuangan dan kemampuan prospek usaha serta harga pasar surat berharga	<ol style="list-style-type: none"> 1. Tindakan risiko menggunakan asuransi aset untuk mengantisipasi bencana alam dan kebakaran 2. Koordinasi dengan ASKAL ST (Asosiasi Kabel Laut Seluruh Indonesia) untuk pengamanan SKKL 3. <i>Prevention & Corrective Action</i> melalui penyusunan <i>Disaster Recovery Plan</i> dan <i>Crisis Management Team</i>
Risiko Lain	Standar ketertutupan informasi korporat Indonesia berbeda, berbeda dengan yang diterapkan di negara-negara lain termasuk Amerika Serikat Perbedaan peraturan penetapan dividen Masalah ketetapan hukum di Indonesia dan Amerika Serikat termasuk perbedaan ketetapan hukum Kemungkinan perbedaan kepentingan pemegang saham pengendali dengan kepentingan dari pemegang saham lain	menyebabkan operasional bisnis dan memberikan dampak negatif terhadap kinerja keuangan dan kemampuan prospek usaha serta harga pasar surat berharga	Penggunaan konsultan hukum yang kompeten dan berpengalaman dengan <i>home-rose</i> hukum korporasi di negara lain khususnya Amerika Serikat

Jenis Risiko	Risiko Yang Dihadapi	Dampak Terhadap Telkom	Mitigasi/Pengelolaan Risiko
B. Risiko-Risiko Terkait Bisnis			
Risiko Operasional	Kemampuan dalam keberlanjutan operasi jaringan, sistem utama, gateway pada jaringan kami atau jaringan operator lain	Berdampak negatif terhadap bisnis, kondisi keuangan, hasil operasi dan prospek usaha	<ol style="list-style-type: none"> 1. Implementasi BCM, BCP, dan DRP 2. Semilias <i>Disaster Management System (DMS)</i> untuk pengelolaan infrastruktur
	Arsitektur keamanan fisik/dan cyber, seperti pencurian, perusakan atau tindakan lain	Berdampak negatif terhadap bisnis, kondisi keuangan dan hasil operasi secara material	<ol style="list-style-type: none"> 1. Peningkatan <i>Preventive Action</i> berupa <i>Vulnerability Assessment</i> dan Pemantauan Test secara periodik 2. Monitor dan Identifikasi semua jenis serangan secara <i>real time</i> serta meneliti dan melakukan tindakan yang diperlukan segera 3. Membuat rekomendasi peningkatan Cyber Attack berdasarkan analisis historis serangan 4. Koordinasi yang intensif pihak pihak yang terkait dengan penanganan Cyber Attack
	Risiko terkait layanan internet	Dapat menghadapi tuntutan hukum dan masalah reputasi	Peningkatan keberlanjutan dalam penyusunan kontrak dengan mitra penyedia konten
	Keberhasilan pendapatan akibat kelebihan kapasitas internal atau risiko eksternal	Berdampak negatif terhadap usaha kami	<ol style="list-style-type: none"> 1. Akuisisi waktu downtime keberocoran dan pendapatan yang terindikasi <i>in real time</i> secara <i>real time</i> 2. Monitoring baik secara keberocoran pendapatan khususnya pada <i>major cell site</i>
	Teknologi baru	Berdampak negatif pada bisnis seluler	<ol style="list-style-type: none"> 1. Perencanaan Roadmap Teknologi dengan mempertimbangkan teknologi ke depan dan potensi implementasi teknologi komitif 2. Percepatan program <i>IDN Database (Signet Network)</i> untuk mendukung layanan masa depan
	Keterbatasan masa operasional, ketersediaan, atau keberocoran, pemeliharaan atau kepatuhan peraturan, atau pembatasan lokasi Satelit	Mengurangi kondisi keuangan, hasil operasi dan kemampuan untuk memberikan layanan	<ol style="list-style-type: none"> 1. Perencanaan penggunaan Satelit yang masa operasi dan segera habis 2. Analisis operasi Satelit dalam aspek akurasi 3. Asuransi <i>Manufacturing</i> dan <i>Launch</i> Satelit baru 4. Membangun kemitrahan dengan operator terkait pengoperasian Satelit oleh Telkom
Risiko Keuangan	Risiko suku bunga	Berdampak negatif pada bisnis, kondisi keuangan dan hasil operasional	Signet yang suku bunga dan suku bunga mengambang menjadi suku bunga tetap atas tenor pinjaman tertentu
	Risiko nilai tukar mata uang asing	Berdampak negatif pada kondisi keuangan atau hasil operasi	Penempatan deposito berjangka dan funding mata uang asing menurut risiko valuta mata uang asing
	Keterbatasan marjinal biaya modal	Berdampak merugikan secara material terhadap bisnis, kondisi keuangan, kinerja operasional dan prospek usaha	Meningkatkan dan meningkatkan performansi Perusahaan untuk memperoleh kepercayaan dari lembaga sumber pendanaan Nasional maupun Global
Risiko Hukum dan Kepatuhan	Hukum/keadilan oleh KPPU terkait penetapan harga dan terjadi <i>case action</i>	Menurunkan pendapatan kami dan berdampak negatif pada bisnis, reputasi, dan keuntungan	Pengawasan <i>Legal Review</i> terhadap rencana <i>corporate action</i> atau kontrak tertentu

Jenis Risiko	Risiko Yang Dibahapi	Dampak Terhadap Telkom	Mitigasi/Pengelolaan Risiko
Risiko Reputasi	Perubahan Regulasi Indonesia atau Internasional	Berdampak terhadap bisnis, kondisi keuangan, kinerja operasional dan prospek usaha	<ol style="list-style-type: none"> 1. Analisa dampak rencana regulasi terhadap industri secara umum dan Telkom secara khusus 2. Memberikan masukan agar peraturan yang akan ditetapkan memberi manfaat positif bagi perusahaan dan industri
Risiko Teknis Dengan Bisnis Telekomunikasi Tetap dan Seluler	<p>a) Ketiangan penanganan sambungan telepon kabel dan pendapatan dari layanan seluler telepon kabel</p> <p>b) Persiapan layanan internet (<i>fixed broadband</i>)</p> <p>c) Persiapan layanan seluler</p>	<p>Berpengaruh negatif secara material terhadap hasil operasional, kondisi keuangan dan prospek usaha kami</p> <p>Berdampak negatif terhadap bisnis, kondisi keuangan kinerja operasional dan prospek usaha</p> <p>Berdampak negatif terhadap bisnis, kondisi keuangan kinerja operasional dan prospek usaha</p>	<ol style="list-style-type: none"> 1. Meningkatkan QoS (<i>Quality of Service</i>) pelanggan telepon kabel 2. Memberikan <i>fixed broadband Service</i> 1. Penguatan persepsi dan kualitas layanan sebagai <i>New Digital Life Style</i> 2. Percepatan pengeluaran infrastruktur layanan <i>fixed broadband</i> 1. Percepatan pengeluaran infrastruktur layanan 4G 2. Meningkatkan QoS (<i>Quality of Service</i>)

Tinjauan atas Efektivitas Sistem Manajemen Risiko

Sepanjang tahun 2016 sistem manajemen risiko Telkom telah berjalan secara efektif dalam mendukung setiap kebijakan dan proses bisnis di Telkom dan anak perusahaan. Penilaian efektivitas Implementasi Manajemen Risiko dilakukan melalui proses evaluasi, yaitu:

1. Evaluasi/diskusi *one-on-one* dengan unit bisnis sesuai kebutuhan.
2. *Workshop* sharing implementasi dan pengembangan ERM dengan entitas anak sesuai kebutuhan.
3. Program Audit Implementasi Manajemen Risiko sesuai kebutuhan.
4. Evaluasi dengan Komite Risiko, Kepatuhan dan *Revenue Assurance* di tingkat Direksi sesuai kebutuhan.
5. Evaluasi dengan Komite Evaluasi Monitoring Perencanaan dan Risiko (KEMPR) sesuai kebutuhan.

Efektivitas sistem manajemen risiko Telkom tidak terlepas dari penggunaan infrastruktur penunjang dengan menggunakan aplikasi (*tools*) sistem informasi manajemen risiko, antara lain:

- *Generic Tools Enterprise Risk Management Online* (ERM Online) yang dipergunakan oleh seluruh unit untuk pengelolaan *Risk Assessment*
- *Specific Tools* untuk tujuan pengelolaan risiko tertentu misalnya:
 - Aplikasi *Fraud Management System* (FRAMES) yang dipergunakan untuk sistem deteksi dini potensi *Customer Fraud*
 - Aplikasi *i-Library* yang dikelola oleh Divisi *Network of Broadband* dan dipergunakan untuk pengelolaan sistem dokumentasi *Integrated Management System*

Aplikasi SMK 3 Online yang dikelola oleh Unit *Security & Safety* untuk pengelolaan dokumentasi *Health and Safety*

Aplikasi *Security & Safety* yang dikelola oleh Unit *Security & Safety* untuk monitoring pengelolaan *Physical Security*

- Aplikasi *Telkomcare* untuk koordinasi *Crisis Management Team*

Untuk menjaga kualitas manajemen risiko, Telkom juga telah melaksanakan pengembangan kompetensi manajemen risiko melalui pelatihan. Selain itu, Telkom juga melakukan sosialisasi serta *workshop* terkait pengelolaan manajemen risiko di lingkungan kantor divisi dan anak perusahaan agar setiap individu di Telkom dapat memahami risiko dengan sudut pandang yang sama.

Tabel Pelatihan Manajemen Risiko Telkom Tahun 2016

No.	Jenis Pelatihan	Waktu
1	<i>Risk Assesment</i> baru	Januari 2016
2	<i>Risk Assesment ICFR</i>	Agustus 2016
3	Internal Auditor ICMS	Oktober 2016
4	ISMS & Internal Auditor ISMS	November 2016
5	Transaksi dan Akuntansi Lmding Nilai (<i>Redding</i>)	November 2016

Selama tahun 2016 Telkom menerima kunjungan atau diminta pihak eksternal untuk *sharing session* implementasi *Risk Management*, *Internal Control*, *Process Management*, *Good Corporate Governance*, dan Pengelolaan Asuransi antara lain dari:

- PUSDIK Kementerian Keuangan : 31 Maret 2016
- Direktorat Pengelolaan Risiko Keuangan Negara Kementerian Keuangan : 4 April 2016
- Pelindo II Medan : 13 Mei 2016
- Internal Auditor Kementerian Keuangan : 25 – 27 Mei 2016
- Kementerian KOMINFO : 3 November 2016

Email : whistleblower@telkom.co.id atau ka301@telkom.co.id
fax : +62-021 5271800
Website : www.telkom.co.id
Surat : Komite Audit
 PT Telkom Indonesia (Persero) Tbk
 Graha merah Putih Lt. 5
 Jl. Jend. Gatot Subroto Kav. 52,
 Jakarta
 12710

Pada tahun 2016, penerapan sistem manajemen risiko Telkom mendapatkan penghargaan atau sertifikasi dari pihak eksternal yaitu:

Lembaga Eksternal	Jenis Penghargaan
PT. SGS Indonesia	<i>Integrated Management System</i> untuk pengelolaan Infrastruktur meliputi: <ul style="list-style-type: none"> • Sertifikat ISO 9001:2008 - <i>Quality Management System</i> • Sertifikat ISO 27001:2013 - <i>Information Security Management System</i> • Sertifikat ISO 22301:2012 - <i>Business Continuity Management System</i> • Sertifikat ISO 20000:2011 - <i>IT Service Management System</i>

SISTEM PELAPORAN PELANGGARAN (WHISTLEBLOWING SYSTEM)

Whistleblowing System (WBS) merupakan sistem yang menampung pengaduan mengenai dugaan pelanggaran yang terjadi di Perusahaan. Sejak tahun 2006, Telkom telah menerapkan *whistleblower* program yang dirancang untuk menerima, menelaah dan menindak lanjuti pengaduan dari karyawan Telkom Group dan dari pihak ketiga dengan tetap menjaga kerahasiaan pelapor. Penerapan *whistleblower* program yang dikelola oleh Komite Audit ditetapkan dengan Keputusan Dewan Komisaris dan diratifikasi dengan Keputusan Direksi.

Cara Penyampaian Laporan Pelanggaran

Karyawan Telkom Group ataupun pihak ketiga dapat menyampaikan pengaduan mengenai permasalahan akuntansi dan *auditing*, pelanggaran peraturan, dugaan kecurangan dan/atau dugaan korupsi, dan pelanggaran kode etik langsung kepada Komisaris Utama atau kepada Ketua Komite Audit Telkom melalui *email*, *fax* atau surat dengan alamat:

Pengaduan harus memenuhi syarat sebagai berikut:

1. Disampaikan melalui *website*, *email*, *fax* atau surat.
2. Memberikan informasi mengenai permasalahan pengendalian internal, akuntansi, *auditing*, pelanggaran peraturan, dugaan kecurangan dan/atau dugaan korupsi, dan pelanggaran kode etik.
3. Informasi yang dilaporkan harus didukung dengan bukti-bukti yang cukup memadai dan dapat diandalkan sebagai data awal untuk melakukan pemeriksaan lebih lanjut.

Perlindungan Bagi Pelapor

Melalui Keputusan Dewan Komisaris No.08/KEP/ DK/2016 tanggal 8 Juni 2016 tentang Kebijakan Prosedur Penanganan Pengaduan (*Whistleblower*) PT Telkom Indonesia, Tbk dan Anak-anak terkonsolidasi yang kemudian diratifikasi dengan Peraturan Direksi No. PD.618.00/r.00/HK200/COP-C0000000/2016 tanggal 21 Desember 2016, Telkom menjamin dan memastikan adanya perlindungan kerahasiaan pelapor, baik karyawan maupun pihak ketiga yang menyampaikan keluhan atau laporan dugaan tindak pelanggaran. Telkom senantiasa mengedepankan kerahasiaan dan asas praduga tidak bersalah dan asas-asas *Whistleblower* Telkom dalam menindaklanjuti setiap aduan atau laporan yang disampaikan sebagaimana diatur dalam prosedur penanganan *Whistleblower* Telkom.

Penanganan Pengaduan

Penanganan pengaduan untuk memenuhi Peraturan OJK No.1X/15 dan *Sarbanes-Oxley Act 2002 Section 301* tentang *Public Company Audit Committee* harus ditempatkan dalam kerangka peningkatan *Good Corporate Governance* (GCG). Karena itu, syarat pengaduan diperlukan untuk menjaga agar para pelapor menyampaikan pengaduan dengan penuh rasa tanggung jawab dan bukan bersifat fitnah yang dapat mencemarkan nama baik atau reputasi seseorang.

Komite Audit akan menindaklanjuti pengaduan pihak ketiga maupun yang berasal dari karyawan Telkom Group yang berkaitan dengan:

1. Akuntansi dan *Auditing*

Permasalahan akuntansi dan pengendalian internal atas pelaporan keuangan yang berpotensi mengakibatkan salah saji material dalam laporan keuangan serta permasalahan audit terutama penerapan standar akuntansi termasuk yang menyangkut independensi Kantor Akuntan Publik.

2. Pelanggaran Peraturan

Pelanggaran terhadap peraturan pasar modal dan peraturan perundangan yang berkaitan dengan operasi Perusahaan maupun pelanggaran terhadap peraturan internal perusahaan yang berpotensi mengakibatkan kerugian.

3. Kecurangan dan/atau dugaan korupsi

Kecurangan dan/atau dugaan korupsi yang dilakukan oleh pejabat dan/atau karyawan perusahaan.

4. Kode Etik

Perilaku Manajemen dan karyawan perusahaan yang tidak terpuji yang berpotensi mencemarkan reputasi Telkom atau mengakibatkan kerugian bagi perusahaan. Perilaku Manajemen dan karyawan yang tidak terpuji meliputi antara lain tidak jujur, benturan kepentingan (*conflict of interest*) dengan Telkom, atau memberikan informasi yang menyesatkan kepada publik.

Telkom juga telah membangun suatu mekanisme kerja antara Komite Audit dengan Internal Audit termasuk protokol dengan Telkomsel untuk menindak lanjut pengaduan yang diterima. Selain itu *whistleblower* program juga telah disosialisasikan dan telah dipahami oleh karyawan.

Mekanisme Penanganan Pengaduan Telkom dan Entitas Anak

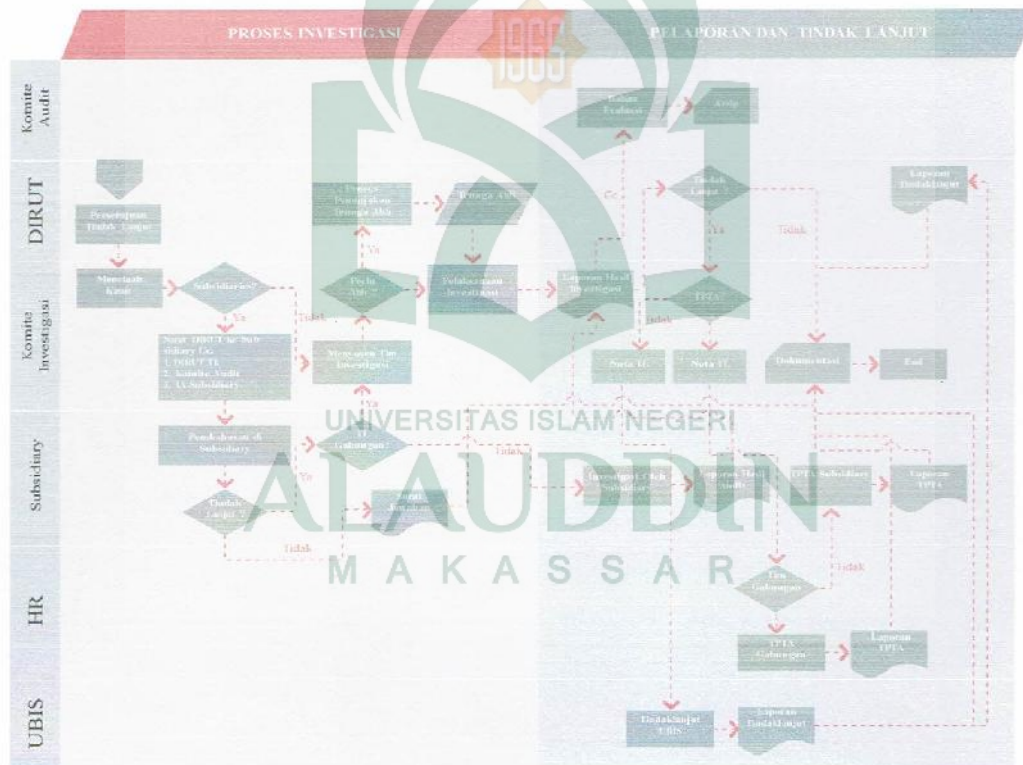

Pihak yang Mengelola Pengaduan

Whistleblower Protection Officer ("WPO") merupakan anggota Komite Audit yang mendapat penugasan menangani pengaduan dengan melakukan:

1. Menerima pengaduan.
2. Mengadministrasikan pengaduan.
3. Memverifikasi awal apakah pengaduan sesuai dengan kriteria.
4. Memonitor tindak lanjut pengaduan.

Komite Audit melalui rapat menentukan:

- a. Memberikan persetujuan ditindaklanjuti atau tidaknya pengaduan yang diterima.
- b. Memberikan persetujuan apakah pengaduan ditindaklanjuti ke pihak internal atau eksternal.
- c. Memberikan penilaian apakah tindak lanjut pengaduan sudah memadai atau tidak.

Internal Auditor berperan dalam:

1. Melakukan pemeriksaan pendahuluan atas pengaduan yang diterima dari Komite Audit.
2. Membuat laporan pemeriksaan pendahuluan dan menyampaikan ke Direktur Utama ditembuskan ke Komite Audit.

Komite Investigasi berperan dalam:

1. Melakukan investigasi lanjutan atas pengaduan yang telah dilakukan pemeriksaan pendahuluan oleh Internal Auditor.
2. Membuat laporan hasil investigasi lanjutan dan menyampaikan ke Direktur Utama ditembuskan ke Komite Audit.

Hasil Penanganan Pengaduan

Selama tahun 2016, terdapat 40 pengaduan yang masuk dalam aplikasi *whistleblower* namun setelah dilakukan kajian oleh Komite Audit hanya ada 1 (satu) pengaduan yang termasuk dalam kategori *whistleblower*, sedangkan sisanya bukan termasuk dalam kriteria *whistleblower* (pengaduan layanan/produk).

Deskripsi	Jumlah	Keterangan
Jumlah pengaduan	40	pengaduan yang diterima
Memenuhi syarat	1	pengaduan yang layak ditindaklanjuti

PERKARA PENTING YANG DIHADAPI

Selama tahun 2016, terdapat 69 perkara hukum yang dihadapi oleh Telkom yang terdiri dari 9 perkara hukum pidana dan 60 perkara hukum perdata. Selain itu, terdapat pula satu perkara hukum yang dihadapi oleh Entitas Anak Telkom. Hingga akhir tahun 2016, tidak ada permasalahan hukum yang dihadapi oleh anggota Dewan Komisaris dan Direksi yang sedang menjabat.

Tabel Rekapitulasi Perkara Gugatan Terhadap Telkom Tahun 2014-2016

Status	2014		2015		2016	
	Pidana	Perdata	Pidana	Perdata	Pidana	Perdata
Dalam proses penyelesaian	0	2	2	6	9	36
Sudah memiliki kekuatan hukum tetap	1	0	1	4	0	24
Jumlah Sub Total	1	2	3	10	9	60
Jumlah Total	1	2	3	10	9	69

LAMPIRAN III

SURAT-SURAT

PENELITIAN

UNIVERSITAS ISLAM NEGERI
ALAUDDIN

MAKASSAR



KEPUSUTAN DEKAN FAKULTAS EKONOMI DAN BISNIS ISLAM
UIN ALAUDDIN MAKASSAR
NOMOR : 403 TAHUN 2017

TENTANG

PEMBIMBING/PEMBANTU PEMBIMBING DALAM PENELITIAN DAN PENYUSUNAN SKRIPSI MAHASISWA
JURUSAN Akuntansi FAKULTAS EKONOMI DAN BISNIS ISLAM UIN ALAUDDIN MAKASSAR

DEKAN FAKULTAS EKONOMI DAN BISNIS ISLAM UIN ALAUDDIN MAKASSAR

- Membaca : Surat Permohonan Mahasiswa Fakultas Ekonomi dan Bisnis Islam UIN Alauddin Makassar, Nama Mulla Apilyanti Hamsir, NIM 10000113167 tertanggal 17 Februari 2017 untuk mendapatkan Pembimbing Skripsi dengan Judul: "Analisis Penerapan Governance Menggunakan Cobit Framework dan Sarbanes Oxley dalam Mendukung Corporate Financial Performance (Studi Kasus pada Telkom)"
- Meratifikasi : a. Bahwa untuk membantu penelitian dan penyusunan skripsi mahasiswa tersebut, dipandang perlu untuk menetapkan pembimbing/pembantu pembimbing penyusunan skripsi mahasiswa tersebut diatas
b. Bahwa materi yang ditetapkan dalam surat keputusan ini dipandang cukup dan memenuhi syarat untuk diserahi tugas sebagai pembimbing/pembantu pembimbing penyusunan skripsi mahasiswa tersebut diatas.
- Mengingat : 1. Undang-undang No. 20 Tahun 2003 tentang Sistem Pendidikan Nasional;
2. Undang-undang No. 12 Tahun 2012 tentang Pendidikan Tinggi;
3. Peraturan Pemerintah Nomor 12 Tahun 2010 yang disempurnakan dengan Peraturan Pemerintah No. 66 Tahun 2010,
4. Keputusan Presiden Nomor 57 Tahun 2005 tentang Perubahan Institut Agama Islam Negeri Alauddin menjadi Universitas Islam Negeri Alauddin Makassar;
5. Keputusan Menteri Agama RI Nomor 2 Tahun 2006 tentang Mekanisme Pelaksanaan Pembayaran atas Bahan Anggaran Pendapatan dan Belanja Negara di Lingkungan Kementerian Agama;
6. Peraturan Menteri Agama RI No. 25 Tahun 2013 dan Peraturan Menteri Agama RI No 85 Tahun 2013 Jo tentang Organisasi dan Tata Kerja UIN Alauddin Makassar;
7. Keputusan Menteri Agama RI, Nomor 93 Tahun 2007 tentang Statuta UIN Alauddin Makassar;

MEMUTUSKAN

- Pertama : Mengangkat/ Menunjuk saudara :
1. Mamen Suwandi, SE., M.Si., Sebagai Pembimbing Pertama.
2. Muh. Sapil Sardi Juari, SE., M.SA., AK., CA., Sebagai Pembimbing Kedua.
- Kedua : Tugas Pembimbing/ Pembantu Pembimbing dalam penelitian dan penyusunan skripsi mahasiswa adalah memeriksa draft skripsi dan naskah skripsi, memberi bimbingan, petunjuk-petunjuk, perbaikan mengenai materi, metode, bahasa dan kemampuan mengatasi masalah.
- Ketiga : Segala biaya yang timbul akibat dikeluarkannya surat keputusan ini dibebankan kepada Anggaran Belanja Fakultas Ekonomi dan Bisnis Islam UIN Alauddin Makassar
- Keempat : Surat keputusan ini mulai berlaku sejak tanggal ditetapkan dan apabila dikemudian hari terdapat kekeliruan didalamnya akan diperbaiki sebagaimana mestinya
- Kelima : Surat Keputusan ini disampaikan kepada masing-masing yang bersangkutan untuk diketahui dan dilaksanakan dengan penuh tanggungjawab.

MAKASSAR

Ditetapkan di : Samata-Gowa
pada tanggal : 21 Februari 2017



Hambo Asse, M.Ag
081422 198703 1 002

Terdapat 1 file terlampir
1. Surat Keputusan Dekan UIN Alauddin Makassar
2. Surat Keputusan Pembimbing dan Pembantu Pembimbing
3. Lampiran



KEMENTERIAN AGAMA
UNIVERSITAS ISLAM NEGERI ALAUDDIN MAKASSAR
FAKULTAS EKONOMI DAN BISNIS ISLAM

Kampus I Jl. Slt Alauddn Makassar Tlp. (0411) 864924 Fax 864923
Kampus II Jl. Slt. Alauddin No. 36 Samata Sungguminasa- Gowa Tlp. (0411) 424835 Fax424836

PERSETUJUAN PEMBIMBING

Pembimbing penelitian skripsi saudara MUTIA APRIYANTI HAMSIR, NIM: 10800113167, Mahasiswa Jurusan Akuntansi Fakultas Ekonomi dan Bisnis Islam UIN Alauddin Makassar, Setelah dengan seksama meneliti dan mengoreksi skripsi yang bersangkutan dengan Judul, "Analisis Penerapan IT Governance Menggunakan COBIT Framework dan Sarbanes Oxley dalam Mendukung Corporate Financial Performance (Studi Interpretif Pada PT. Telkom)", memandang bahwa skripsi tersebut telah memenuhi syarat-syarat ilmiah dan dapat disetujui untuk diajukan ke seminar hasil.

Demikian persetujuan ini diberikan untuk diproses lebih lanjut.

Samata-Gowa, November 2017

Pembimbing I

Pembimbing II

Memen Suwandi, SE., M.Si
NIP. 197202282009121003

Muh. Sapri Sardj Juardi, SE., M.SA., Ak., CA

UNIVERSITAS ISLAM NEGERI
ALAUDDIN
M A K A S S A R



KEMENTERIAN AGAMA
UNIVERSITAS ISLAM NEGERI ALAUDDIN MAKASSAR
FAKULTAS EKONOMI DAN BISNIS ISLAM

Kampus I : Jl. Sultan Alauddin No. 63 Makassar ■ (0411) 864924, Fax. 864923
Kampus II : Jl. H.M. Yasin Limpo Romang polong – Gowa . ■ 424835, Fax424836

Nomor : ~~2017~~ / EB.01/PP.00.9/2017

Samata, 19 September 2017

Lampiran :-

Hal

: **Undangan Seminar Proposal**
A.n. Mutia Apriyanti Hamsir/10800113167

Kepada Yth

1. Memen Suwandi, SE., M. Si., Ak
2. Mub. Sapril Sardi Juardi., SE., M. SA., Ak., CA

Di

Tempat

Assalamu Alaikum Wr - Wb

Bersama ini kami mengundang bapak, untuk menghadiri seminar dan melaksanakan serta bertindak selaku pembimbing pada seminar proposal, yang insyeh Allah akan dilaksanakan pada :

Hari / Tanggal : Rabu / 20 September 2017

Jam : 13.00 – 16.00 (Wita)

Judul Skripsi : Analisis Penerapan *IT Governance* Menggunakan *COBIT Framework* Dan *Sarbanes Oxley* Dalam Mendukung *Corporate Financial Performance* (studi kasus pada PT. Telkom)

Tempat : Ruang Seminar (Lt. 207)

Atas segala perhatian dan kehadirannya kami ucapkan terima kasih.

UNIVERSITAS ISLAM NEGERI
ALAUDDIN
MAKASSAR

Wassalam
Dekan

Prof. Dr. H. Ambo Asse, M. Ag.

NIP. 195810221987031002

Catatan :

1. SK Pembimbing Draft Skripsi Terlampir
2. Pembimbing diharapkan hadir



KEMENTERIAN AGAMA
UNIVERSITAS ISLAM NEGERI (UIN) ALAUDDIN MAKASSAR
FAKULTAS EKONOMI DAN BISNIS ISLAM

Kampus I : Jl. Slt. Alauddin No. 63 Makassar Tlp. (0411) 864928 Fax 864923
Kampus II : Jl. H. M. Yasin Limpo No. 36 Samata - Gowa Tlp. 841879 Fax 8221400

Nomor : *5865* /EB.1/PP.00.9/2017
Sifat : Penting
Lamp : -
Hal : **Undangan Seminar Hasil**

Samata, *13* November 2017

Kepada Yth
Bapak/Ibu Penguji dan Pembimbing
Di-
Makassar

Assalamu Alaikum Wr. Wb.

Dengan hormat, kami mengundang Bapak/Ibu untuk menghadiri Seminar Hasil Penelitian Mahasiswa:

Nama : Mutia Apriyanti Hamsir
NIM : 10800113165
Jurusan : AKUNTANSI
Judul Skripsi : Analisis Penerapan IT Governance menggunakan COBIT Framework dan Sarbanes Oxley dalam Mendukung Corporate Financial Performance (Studi Kasus Interprefit pada PT Telkom)

Yang Insya Allah akan dilaksanakan pada :

Hari/Tanggal : Rabu, 15 November 2017
Waktu : 09.00 - 16.00 WITA
Tempat : Ruang Seminar

Demikian atas perhatiannya kami diucapkan terima kasih.

a.n Dekan

Kuasa Nomor : *5819* /EB.1/Kp..07.6/2017
Tanggal : 13 November 2017

Dr. H. Abdul Wahab, SE., M.Si
NIP. 19720421 200801 1 006



KEPUTUSAN DEKAN FAKULTAS EKONOMI DAN BISNIS ISLAM UIN ALAUDDIN MAKASSAR
NOMOR : 1791 TAHUN 2017

TENTANG

PANITIA DAN TIM PENGUJI SEMINAR HASIL PENELITIAN DAN PENYUSUNAN SKRIPSI MAHASISWA
A.n.Mutta Apriyanti Hamsir, NIM : 10800113165
JURUSAN AKUNTANSI FAKULTAS EKONOMI DAN BISNIS ISLAM UIN ALAUDDIN MAKASSAR

DEKAN FAKULTAS EKONOMI DAN BISNIS ISLAM UIN ALAUDDIN MAKASSAR

- Membaca : Surat Permohonan Mahasiswa Fakultas Ekonomi dan Bisnis Islam UIN Alauddin Makassar, Nama : **Mutta Apriyanti Hamsir, NIM : 10800113165, tertanggal 09 November 2016** untuk melaksanakan seminar hasil .
- Menimbang : Bahwa untuk pelaksanaan dan kelancaran seminar draft/hasil, perlu dibentuk panitia dan tim penguji seminar hasil dan penyusunan skripsi
- Mengingat : 1. Undang-undang No. 20 Tahun 2003 tentang Sistem Pendidikan Nasional;
2. Undang-undang No. 12 Tahun 2012 tentang Pendidikan Tinggi;
3. Peraturan Pemerintah Nomor 12 Tahun 2010 yang disempurnakan dengan Peraturan Pemerintah No. 66 Tahun 2010;
4. Keputusan Presiden Nomor 57 Tahun 2005 tentang Perubahan Institut Agama Islam Negeri Alauddin menjadi Universitas Islam Negeri Alauddin Makassar;
5. Keputusan Menteri Agama RI Nomor 2 Tahun 2006 tentang Mekanisme Pelaksanaan Pembayaran atas Bahan Anggaran Pendapatan dan Belanja Negara di Lingkungan Kementerian Agama;
6. Peraturan Menteri Agama RI No. 25 Tahun 2013 dan Peraturan Menteri Agama R.I. No 85 Tahun 2013 tentang Organisasi dan Tata Kerja UIN Alauddin Makassar;
7. Keputusan Menteri Agama RI. Nomor 93 Tahun 2007 tentang Statuta UIN Alauddin Makassar;

MEMUTUSKAN

- Menetapkan Pertama : Membentuk Panitia dan Tim Penguji Seminar hasil, Jurusan **AKUNTANSI** Fakultas Ekonomi dan Bisnis Islam UIN Alauddin Makassar dengan komposisi :
- Ketua** : Prof. Dr. H. Ambo Asse, M.Ag.
Sekretaris : Jamaluddin M., SE., M.Si.
Pembimbing I : Memen Suwandi, SE., M.Si.
Pembimbing II : Muh. Sapriil Sardi Juardi, SE, M. SA., Ak., CA.
Penguji I : Mustakim Muchlis, SE., M.Si.
Penguji II : Drs. Urbanus Uma Leu, M.Ag.
Pelaksana : Roshani
1. Panitia bertugas melaksanakan seminar hasil, memberi bimbingan, petunjuk-petunjuk, perbaikan mengenai materi, metode, bahasa dan dan kemampuan menguasai masalah penyusunan skripsi
2. Biaya pelaksanaan seminar hasil penelitian dibebankan kepada anggaran Fakultas Ekonomi dan Bisnis Islam UIN Alauddin Makassar
3. Apabila dikemudian hari ternyata terdapat kekeliruan dalam surat keputusan ini akan diubah dan diperbaiki sebagaimana mestinya
- Kedua : 1. Panitia bertugas melaksanakan seminar hasil, memberi bimbingan, petunjuk-petunjuk, perbaikan mengenai materi, metode, bahasa
- Surat Keputusan ini disampaikan kepada yang bersangkutan untuk diketahui dan dilaksanakan dengan penuh tanggungjawab.

Ditetapkan di : Samata-Gowa
Pada tanggal : 10 November 2017

Dekan,

Prof. Dr. H. Ambo Asse, M.Ag.
NIP. 19581022 198703 1 002





KEMENTERIAN AGAMA
UNIVERSITAS ISLAM NEGERI (UIN) ALAUDDIN MAKASSAR
FAKULTAS EKONOMI DAN BISNIS ISLAM

Kampus I : Jl. Sultan Alauddin No. 63 Makassar (0411) 864928 Fax 864923
Kampus II : Jl. H. M. Yasin Limpo No. 36 Samata Sungguminasa – Gowa Tlp. 841879 Fax 8221400

Nomor : **YU**TEB.I/PP.00.9/2017

Samata, **21** Agustus 2017

Lamp : -

Perihal : *Permohonan Izin Penelitian*

Kepada,

**Yth. Kepala UPT P2T BKPMD
Prov. Sulawesi Selatan**

Di -

Tempat

Assalamu Alaikum Wr. Wb

Dengan hormat disampaikan bahwa Mahasiswa Fakultas Ekonomi dan Bisnis Islam UIN Alauddin Makassar yang tersebut namanya dibawah ini.

Nama : **Mutia Apriyanti Hamsir**
NIM : 10800113167
Fakultas : Ekonomi dan Bisnis Islam
Jurusan : Akuntansi
Semester : VIII (Delapan)
Alamat : Jl. Veteran Selatan, Perum. Veteran Regency Blok B.8

Bermaksud melakukan penelitian dalam rangka penyusunan skripsi sebagai salah satu syarat untuk memperoleh gelar sarjana. Adapun judul skripsinya " Analisis Penerapan IT Governance Menggunakan COBIT Framework dan Sarbanes Oxley dalam Mendukung Corporate Financial Performance (Studi Kasus pada PT. Telkom)"

Dengan Dosen pembimbing: 1. Memen Suwandi, SE., M.Si
2. Muh. Sapril Sardi Juardi, SE., M.SA., Ak,CA.

Untuk maksud tersebut kami mengharapkan kiranya kepada mahasiswa yang bersangkutan dapat diberi izin melakukan penelitian di PT. Telekomunikasi Indonesia Regional VII Makassar.
Demikian harapan kami dan Terima Kasih.

Wassalam





PEMERINTAH PROVINSI SULAWESI SELATAN
DINAS PENANAMAN MODAL DAN PELAYANAN TERPADU SATU PINTU
BIDANG PENYELENGGARAAN PELAYANAN PERIZINAN

Nomor : 12753/S.01P/P2T/08/2017
Lampiran :
Perihal : Izin Penelitian

Kepada Yth.
Pimpinan PT. Telekomunikasi Indonesia Tbk
Regional VII Makassar

di-
Tempat

Berdasarkan surat Nomor : 4765EB.I/PP.00.9/2017 tanggal 21 Agustus 2017 perihal tersebut diatas, mahasiswa/peneliti dibawah ini:

Nama : **MUTIA APRIYANTI HAMSIR**
Nomor Pokok : 10800113167
Program Studi : Akuntansi
Pekerjaan/Lembaga : Mahasiswa(S1)
Alamat : Jl. Muh. Yasin Limpo No. 36 Samata, Sungguminasa-Gowa

Bermaksud untuk melakukan penelitian di daerah/kantor saudara dalam rangka penyusunan Skripsi, dengan judul :

" ANALISIS PENERAPAN IT GOVERNANCE MENGGUNAKAN COBIT FRAMEWORK DAN SARBANES OXLEY DALAM MENDUKUNG CORPORATE FINANCIAL PERFORMANCE (STUDI KASUS PADA PT. TELKOM) "

Yang akan dilaksanakan dari : Tgl. **24 Agustus s/d 24 Oktober 2017**

Sehubungan dengan hal tersebut diatas, pada prinsipnya kami **menyetujui** kegiatan dimaksud dengan ketentuan yang tertera di belakang surat izin penelitian.

Demikian Surat Keterangan ini diberikan agar dipergunakan sebagaimana mestinya.

Diterbitkan di Makassar
Pada tanggal : 23 Agustus 2017

A.n. GUBERNUR SULAWESI SELATAN
KEPALA DINAS PENANAMAN MODAL DAN PELAYANAN TERPADU SATU
PINTU PROVINSI SULAWESI SELATAN
Selaku Administrator Pelayanan Perizinan Terpadu



A. M. YAMIN, SE., MS.
Pangkat : Pembina Utama Madya
Nip : 19610513 199002 1 002

Tembusan Yth
1. di Makassar,
2. *Pertinggal.*

No. : Tel 215 /PS.0000/R7-W7a-10000/2017

Makassar , 24 Agustus 2017

Kepada Yth :

Universitas Islam Negeri Makassar
Jl. Slt Alauddin No 63
di – Makassar



Perihal : Permohonan Izin Penelitian

1. Menunjuk Surat Saudara Nomor: 4765/E.B.I/PP.00.9/2017 Tanggal 21 Agustus 2017, Prihal Permohonan Izin Penelitian .
2. Sehubungan dengan hal tersebut diatas, disampaikan bahwa Permohonan Izin Penelitian mahasiswa Saudara ttg “ ANALISIS PENERAPAN IT GOVERNANCE MENGGUNAKAN COBIT FRAMEWORK DAN SARBANES OXLEY DALAM Mendukung CORPORATE FINANCIAL PERFORMANCE (Studi Kasus Pada PT TELKOM (Persero),Tbk. Witel Makassar ” pada prinsipnya dapat disetujui dan akan melaksanakan penelitian di FINANCIAL Witel Sulsel, Jl. Balaikota No, 2 Makassar .
3. Adapun mahasiswa yang direkomendasikan sbb :

NO	NAMA	STAMBUK	JURUSAN
1	MUTIA APRIYANTI HAMSIR	10800113167	AKUNTANSI

Proses administratif lebih lanjut agar menghubungi Sdr. **Mustafa Dewa** di Unit **Sekretariat Witel Sulsel Mks (0411-3630000)** atau **(0821-908 700 88)**

Demikian di sampaikan, atas perhatian dan kerjasamanya di ucapkan terima kasih.

Hormat Kami,

MUSTAFA DEWA

Asisten Manager Komunikasi & Sekretariat Witel Mks

Tembusan :

1. Bpk. Manager Financial Witel Makassar
2. Bpk. Manager Sas Witel Makassar
3. Bpk . Manager HR & CDC Witel Mks



KANTOR WITEL MAKASSAR
PT. Telekomunikasi Indonesia, Tbk
Jl. Balaikota No. 2 Makassar
T (0411) 3630000



RIWAYAT HIDUP



MUTIA APRIYANTI HAMSIR, Dilahirkan di Kel Turikale, Kec. Turikale, Kab. Maros, Sulawesi Selatan pada tanggal 28 April 1995. Penulis merupakan anak pertama dari tiga bersaudara, buah hati dari Ibunda Fatmawaty dan ayahanda Hamsir. Penulis memulai pendidikan di Sekolah Dasar Negeri 5 Maros setelah tamat SD pada tahun 2006, penulis melanjutkan pendidikan Sekolah Menengah Pertama Negeri 1 Maros, kemudian pada tahun tersebut penulis melanjutkan pada Sekolah Menengah Atas Negeri 1 Maros, penulis melanjutkan pendidikan di Universitas Islam Negeri Alauddin Makassar pada Fakultas Ekonomi dan Bisnis Islam Jurusan Akuntansi dan menyelesaikan studi pada tahun 2017.

UNIVERSITAS ISLAM NEGERI
ALAUDDIN
M A K A S S A R