

**KOMUNIKASI ANTARPRIBADI DALAM MENINGKATKAN  
KUALITAS KERJA PEGAWAI DINAS SOSIAL  
KABUPATEN GOWA**



**Diajukan Untuk Memenuhi Salah Satu Syarat Meraih Gelar  
Sarjana Ilmu Komunikasi Jurusan Ilmu Komunikasi  
Pada Fakultas Dakwah dan Komunikasi  
UIN Alauddin Makassar**

UNIVERSITAS ISLAM NEGERI  
**ALAUDDIN**  
M A K A S S A R

Oleh:  
**IZMI DWI NARSAH**  
50700113080

**JURUSAN ILMU KOMUNIKASI  
FAKULTAS DAKWAH DAN KOMUNIKASI  
UNIVERSITAS ISLAM NEGERI (UIN) ALAUDDIN MAKASSAR  
2017**

## PERSETUJUAN PEMBIMBING

Pembimbing penulisan skripsi saudara Izmi Dwi Narsah, Nim: 50700113080, mahasiswi jurusan Ilmu Komunikasi pada fakultas Dakwah dan Komunikasi UIN Alauddin Makassar, setelah dengan seksama meneliti dan mengoreksi skripsi yang bersangkutan dengan judul "Komunikasi Antarpribadi dalam Meningkatkan Kualitas Kerja Pegawai Dinas Sosial Kabupaten Gowa" memandang bahwa skripsi tersebut telah memenuhi syarat-syarat ilmiah dan dapat disetujui dan diajukan ke sidang Munaqasyah.

Demikian persetujuan ini diberikan untuk dipergunakan dan diproses lebih lanjut.

Samata-Gowa, Oktober 2017

Pembimbing I

  
Dra. Asni Djamereng, M.Si  
NIP : 19641013 199403 2 002

Pembimbing II

  
Rahmawati Haruna SS., M.Si  
NIP : 198061922912 2 001

Diketahui oleh:

An. Dekan

Wakil Dekan Bidang Akademik  
dan Pengembangan Lembaga

  
Dr. H. Misbahuddin, M.Ag  
NIP. 19701208 200003 1 003

## PENGESAHAN SKRIPSI

Skripsi yang berjudul "Komunikasi Antarpribadi dalam Meningkatkan Kualitas Kerja Pegawai Dinas Sosial Kabupaten Gowa", yang disusun oleh Izmi Dwi Narsah, NIM: 50700113080, mahasiswa Jurusan Ilmu Komunikasi pada Fakultas Dakwah dan Komunikasi Universitas Islam Negeri Alauddin Makassar, telah diuji dan dipertahankan dalam sidang *munaqasyah* yang diselenggarakan pada hari Senin, tanggal 16 oktober 2017 M, bertepatan dengan 26 Muharram 1439 H, dinyatakan telah dapat diterima sebagai salah satu syarat untuk memperoleh gelar Sarjana Ilmu Komunikasi (S.I.Kom) pada Jurusan Ilmu Komunikasi Fakultas Dakwah dan Komunikasi, Universitas Islam Negeri Alauddin Makassar.

Samata-Gowa 16 Oktober 2017 M.  
26 Muharram 1439 H.

### DEWAN PENGUJI:

Ketua	: Ramsiah Tasruddin, S.Ag., M.Si	(.....)
Sekretaris	: Haidir Fitra Siagian, M.Si., Ph.D	(.....)
Munaqisy I	: Dr. Andi Aderus., Lc., MA	(.....)
Munaqisy II	: Harmin Hatta., S.Sos., M.I.Kom	(.....)
Pembimbing I	: Dra. Asni Djamereng., M.Si	(.....)
Pembimbing II	: Rahmawati Haruna., SS., M.Si	(.....)

Diketahui Oleh:

Dekan Fakultas Dakwah dan Komunikasi  
UIN Alauddin Makassar

  
Dr. H. Abd Rasyid Masri, M.Pd., M.Si., MM  
NIP. 19690827 199603 004

## KATA PENGANTAR

بِسْمِ اللَّهِ الرَّحْمَنِ الرَّحِيمِ ۝ الْحَمْدُ لِلَّهِ رَبِّ الْعَالَمِينَ ۝ الرَّحْمَنِ  
الرَّحِيمِ ۝ مَلِكِ يَوْمِ الدِّينِ ۝ إِيَّاكَ نَعْبُدُ وَإِيَّاكَ نَسْتَعِينُ ۝  
أَهْدِنَا الصِّرَاطَ الْمُسْتَقِيمَ ۝ صِرَاطَ الَّذِينَ أَنْعَمْتَ عَلَيْهِمْ غَيْرِ الْمَغْضُوبِ  
عَلَيْهِمْ وَلَا الضَّالِّينَ ۝

*Assalamualaikum Wr. Wb.*

Alhamdulillah, puji syukur kita panjatkan kehadiran Allah SWT, atas limpahan berkah, rahmat dan pertolongan serta hidayah-Nya sehingga penulis diberikan kesempatan, kesehatan dan keselamatan, serta kemampuan untuk dapat menyelesaikan penyusunan skripsi ini. Salawat dan salam atas junjungan kami baginda Nabi Muhammad SAW yang telah menyampaikan kepada kami nikmat islam dan menuntun manusia ke jalan yang lurus, yaitu jalan yang dikehendaki serta diridhoi oleh Allah SWT.

Skripsi yang berjudul **“Komunikasi Antarpribadi dalam Meningkatkan Kualitas Kerja Pegawai Dinas Sosial Kabupaten Gowa”**. Ini disusun untuk memenuhi syarat sebagai tugas akhir dalam menyelesaikan Sarjana Ilmu Komunikasi (S.I.Kom) pada fakultas Dakwah dan Komunikasi UIN Alauddin Makassar.

Dalam penyusunan skripsi ini, penulis menemukan berbagai banyak rintangan dan kesulitan, baik yang datang dari pribadi peneliti sendiri maupun yang datang dari luar. Namun, dengan penuh kesabaran peneliti dapat melewati rintangan tersebut tentunya dengan petunjuk dari Allah SWT dan adanya bimbingan serta bantuan dari semua pihak. Alhamdulillah skripsi ini dapat

terselesaikan. Oleh karena itu, melalui ucapan sederhana ini penulis ingin menyampaikan terima kasih banyak dan apresiasi setinggi-tingginya kepada:

1. Rektor Prof. Dr. H. Musafir Pababbari, M.Si., sebagai Rektor Universitas Islam Negeri Alauddin Makassar, Wakil Rektor I UIN Alauddin Makassar, Prof. Dr. H. Mardan, M.A., Wakil Rektor II UIN Alauddin Makassar, Prof. Dr. Lomba Sultan M.A., Wakil Rektor III UIN Alauddin Makassar, Prof. Dr. Hj. Siti Aisyah Kara, M.A. PhD., Wakil Rektor IV Prof. Hamdan Juhannis, M.A., PhD serta seluruh staf UIN Alauddin Makassar.
2. Dekan Fakultas Dakwah dan Komunikasi UIN Alauddin Makassar Dr. H. Abd. Rasyid Masri, S.Ag., M.Pd., M.Si., M.M., Wakil dekan I Dr. H. Misbahuddin, M.Ag., Wakil Dekan II, Dr. H. Mahmuddin, M.Ag, dan Wakil Dekan III, Dr. Nur Syamsiah, M.Pd.I
3. Ketua Jurusan Ilmu Komunikasi, Ramsiah Tasruddin, S.Ag., M.Si., dan Haidir Fitra Siagian, S.Ag., M.Si., PhD selaku Sekretaris Jurusan Ilmu Komunikasi, Fakultas Dakwah dan Komunikasi UIN Alauddin Makassar.
4. Dra. Asni Djamereng, M.Si dan Rahmawati Haruna, SS., M.Si selaku pembimbing I dan II yang telah meluangkan banyak waktunya untuk mengarahkan dan membimbing penulis dalam menyelesaikan penulisan skripsi ini.
5. Dr. H. Andi Aderus, Lc., MA dan Harmin Hatta, S.Sos., M.Ikom selaku munaqisy I dan muaqisy II membeikan arahan, saran, dan masukan dalam menyelesaikan skripsi ini.
6. Terkhusus Kepada kedua Orangtua, Ayahanda Rahman dan Ibunda Hafсах serta kedua Ayah dan Ibu mertua yang telah memberi doa, dukungan dalam penyusunan skripsi ini.

7. Irwan selaku suami tercinta yang selalu memberikan dukungan, spirit dan pengertian, serta doa dalam menyelesaikan skripsi ini.
8. Kepada kakak, adik serta kakak ipar yang tidak bisa disebut satu persatu terima kasih atas doa dan dukungannya.
9. Kepada seluruh teman-teman di Jurusan Ilmu Komunikasi angkatan 2013 yang turut membantu penulis dalam menyusun skripsi ini dan memberikan semangat kepada penulis baik secara langsung maupun tidak langsung.
10. Kepada seluruh teman-teman KKN Angkatan 54 Kelurahan Gantarangeke Kabupaten Bantaeng, yang turut memberikan semangat dan motivasi kepada penulis.

Penulis menyadari bahwa skripsi ini masih jauh dari kesempurnaan, karena itu penulis mengharapkan saran dan kritik yang sifatnya konstruktif demi kesempurnaan skripsi ini.

Akhir kata, semoga tulisan ini bermanfaat dan hanya kepada Allah swt penulis memohon berkah dan limpahan Rahmat-Nya, Aamiin.

**Wassalamu Alaikum wr. Wb**



Gowa, Oktober 2017

Penulis

## DAFTAR ISI

JUDUL .....	i
HALAMAN PERSETUJUAN .....	ii
PERNYATAAN KEASLIAN SKRIPSI .....	iii
PENGESAHAN UJIAN SKRIPSI .....	iv
KATA PENGANTAR .....	v
DAFTAR ISI .....	vi
ABSTRAK .....	ix
BAB I PENDAHULUAN .....	1
A. Latar Belakang Masalah.....	1
B. Fokus Penelitian dan Deskripsi Fokus .....	5
C. Rumusan Masalah .....	7
D. Kajian Pustaka/Penelitian Terdahulu .....	7
E. Tujuan dan Kegunaan Penelitian .....	11
BAB II TINJAUAN TEORI .....	13
A. KOMUNIKASI ANTARPRIBADI .....	13
1. Pengertian Komunikasi Antarpribadi.....	13
2. Karakteristik Komunikasi Antarpribadi.....	19
3. Model Komunikasi Antarpribadi .....	20
4. Bentuk Komunikasi Antarpribadi .....	23
5. Sifat-sifat Komunikasi .....	24
6. Tujuan Komunikasi Antarpribadi .....	26
7. Perspektif Komunikasi Antarpribadi .....	28

8. Keberhasilan Komunikasi Antarpribadi.....	30
9. Hambatan-hambatan dalam Komunikasi Antarpribadi.....	32
B. KUALITAS KERJA.....	34
1. Pengertian Kualitas Kerja .....	34
2. Faktor-faktor dalam Meningkatkan Kualitas Kerja .....	36
3. Unsur-unsur Peningkatan Kualitas Kerja Karyawan .....	38
4. Kualitas Kerja dalam Islam.....	39
BAB III METODE PENELITIAN.....	42
A. Lokasi dan Jenis Penelitian.....	42
B. Pendekatan Penelitian.....	42
C. Sumber Data .....	43
D. Informan .....	43
E. Metode Pengumpulan Data .....	44
F. Instrumen Penelitian .....	44
G. Teknik Pengolahan dan Analisis Data.....	45
BAB IV HASIL PENELITIAN DAN PEMBAHASAN .....	47
A. Gambaran Umum Lokasi Penelitian.....	47
1. Dinas Sosial Kabupaten Gowa.....	47
2. Sarana dan Prasarana Kantor .....	47
3. Struktur Organisasi Dinas Sosial Kabupaten Gowa.....	48
4. Tugas Pokok dan Fungsi .....	48
5. Sekretariat .....	50
B. Komunikasi Antarpribadi Pegawai Dinas Sosial.....	72
C. Kualitas Kerja Pegawai Dinas Sosial .....	77



BAB V PENUTUP.....	98
A. SIMPULAN.....	98
B. IMPLIKASI .....	98

DAFTAR PUSTAKA

DAFTAR GAMBAR

DAFTAR TABEL

LAMPIRAN



## ABSTRAK

**Nama : Izmi Dwi Narsah**  
**Nim : 50700113080**  
**Jurusan : Komunikasi Antarpribadi dalam Meningkatkan Kualitas Kerja Pegawai Dinas Sosial Kabupaten Gowa**

---

Tujuan penelitian ini adalah untuk mengetahui komunikasi antarpribadi dalam meningkatkan kualitas kerja pegawai Dinas Sosial Kabupaten Gowa, kemudian dibagi menjadi dua sub masalah (1) Bagaimana komunikasi antarpribadi pegawai Dinas Sosial Kabupaten Gowa (2) Bagaimana kualitas kerja pegawai Dinas Sosial Kabupaten Gowa.

Penelitian ini menggunakan jenis penelitian deskriptif kualitatif. Teknik pengumpulan data dalam penelitian ini yaitu observasi dan wawancara mendalam, proses analisis data menggunakan analisis interaktif Miles dan Huberman yakni terdiri dari reduksi data, penyajian data, dan penarikan kesimpulan.

Hasil penelitian ini menunjukkan bahwa, (1) komunikasi antarpribadi pegawai Dinas Sosial Kabupaten Gowa berjalan cukup efektif berdasarkan lima indikator kualitas komunikasi antarpribadi yaitu harus memiliki sikap terbuka, sikap empati, sikap mendukung, sikap positif dan kesetaraan. (2) Kualitas kerja pegawai Dinas Sosial Kabupaten Gowa, naik turunnya kualitas kerja didukung oleh motivasi yang diberikan kepada pegawai, bila pemberian motivasi ditingkatkan maka kualitas kerja pegawai Dinas Sosial kabupaten Gowa akan meningkat. Kualitas kerja yang baik dapat dicapai jika didukung para pegawai yang mempunyai motivasi dalam melaksanakan tugas dan kewajibannya. Apabila motivasi karyawan tinggi tetapi tidak didukung lingkungan kerja yang nyaman maka hasil kerja akan menurun.

Implikasi penelitian ini adalah penulis harapkan bahwa komunikasi yang diterapkan di Dinas Sosial Kabupaten Gowa harus intens, seluruh karyawan yang terlibat di dalam dinas-dinas terkait harus memiliki komunikasi antarpribadi yang baik. Pemberian motivasi yang diberikan oleh pimpinan Kantor Dinas Sosial Kabupaten Gowa harus lebih ditingkatkan agar kualitas kerja pegawai meningkat, sehingga menimbulkan kepuasan kepada masyarakat.

# BAB I

## PENDAHULUAN

### *A. Latar Belakang Masalah*

Komunikasi merupakan proses penyampaian informasi dari satu pihak kepada pihak lain untuk mendapatkan umpan balik. Komunikasi merupakan aktivitas dasar manusia karena dengan berkomunikasi manusia dapat saling berhubungan satu sama lainnya baik dalam kehidupan sehari-hari maupun bermasyarakat. Komunikasi memainkan peran penting dalam kehidupan manusia. Hampir setiap saat kita bertindak dan belajar melalui komunikasi.

Komunikasi sangat penting untuk menjalin hubungan kerjasama antar sesama manusia yang terlibat dalam sebuah perusahaan atau organisasi. Komunikasi memungkinkan setiap anggotanya untuk saling membantu dan berinteraksi. Hubungan yang hangat dan ramah sangat dipengaruhi oleh kemampuan seseorang untuk berkomunikasi dengan baik. Proses komunikasi yang dilakukan setiap hari bertujuan untuk memupuk dan memelihara hubungan kita dengan lingkungan.

Melakukan sebuah komunikasi yang baik dengan orang lain, padadasarnya adalah harapan setiap orang. Setiap orang meyakini bahwa komunikasi yang baik, yang dibangun oleh setiap orang akan menjadikan hubungan diantara pelaku komunikasi tersebut akan terjalin dengan baik pula. Dalam komunikasi sebenarnya tidak hanya pesan yang ingin disampaikan, kepada si penerima pesan, begitupun dalam efektifitas komunikasi antarpribadi, yang menentukan bukan hanya *content*

tetapi *relationship* juga menentukan dalam komunikasi. Walaupun kadar hubungan antarpribadi yang terjalin di dalamnya berbeda.

Komunikasi yang terjadi di dalam perusahaan atau organisasi, seperti komunikasi secara vertikal antara bawahan ke atasan maupun horizontal antara staf dan staf bisa memahami makna yang disampaikan komunikator maka ada sebuah hubungan yang nyaman. Pada dasarnya manusia hidup berdampingan dan saling berinteraksi. Seluruh aktifitas tidak akan berjalan dengan baik bila tidak ada komunikasi yang efektif antar individu yang lainnya. Terciptanya komunikasi yang efektif akan menimbulkan kenyamanan dan keharmonisan bagi semua pihak. Para karyawan dapat termotivasi dalam bekerja ketika lingkungan tempat kerjanya sangat kondusif, sehingga dapat meningkatkan kualitas kerja para karyawan, namun ketika komunikasi tidak berjalan dengan baik, maka akan menimbulkan ketidaknyamanan antarindividu.

Sumber daya manusia (SDM) atau karyawan adalah salah satu faktor yang sangat penting bahkan tidak dapat dilepaskan dari sebuah organisasi, baik instansi maupun perusahaan. SDM juga merupakan kunci yang menentukan perkembangan perusahaan. Pada hakikatnya, SDM berupa manusia yang dipekerjakan di sebuah organisasi sebagai penggerak, pemikir dan perencana untuk mencapai tujuan organisasi itu.<sup>1</sup>

Dalam dunia kerja, komunikasi menduduki peranan penting sebagai motivasi karyawan dalam bekerja. Suasana kerja yang mendukung akan membuat karyawan ataupun manusia menjadi produktif. Dalam suatu perusahaan jika mereka menginginkan kemajuan salah satu hal yang perlu diciptakan adalah komunikasi

---

<sup>1</sup>[https://id.wikipedia.org/wiki/Sumber\\_daya\\_manusia](https://id.wikipedia.org/wiki/Sumber_daya_manusia)

antarpribadi yang sehat sehingga dalam bekerja kita merasa nyaman. Komunikasi antarpribadi tidak harus dilakukan dengan ucapan ataupun sapaan tetapi bahasa tubuh juga akan menjadi komunikasi antarpribadi yang efektif.

Dari sudut sosial dan teknologi manusialah yang berpengaruh dalam segala aspek. Begitu halnya sebuah perusahaan tidak akan mungkin dapat berkembang tanpa adanya komunikasi yang lancar atau dinamis antar pimpinan dan karyawan secara menyeluruh. Jika dalam suatu perusahaan pimpinan tidak mementingkan komunikasi antarpribadi terhadap karyawannya dan hanya fokus pada kerja dan hasil, maka sudah pasti perusahaan tersebut akan mengalami penurunan produktivitas karena karyawan di dalam perusahaan tersebut merasa jenuh dan tidak nyaman. Dalam komunikasi antarpribadi bisa dilakukan dengan pengiriman pesan melalui tulisan ataupun melalui tatap muka langsung, atau bisa juga dilakukan dengan bahasa tubuh yang memperlihatkan kepedulian terhadap karyawan.

Kualitas kerja pegawai pada suatu perusahaan merupakan salah satu faktor yang menentukan perkembangan suatu perusahaan. Setiap perusahaan dihadapkan pada berbagai masalah salah satunya adalah kualitas kerja para pegawai. Jika kinerja pegawai baik maka tujuan perusahaan akan tercapai begitupula sebaliknya apabila kualitas kerja menurun mengakibatkan pekerjaan tidak selesai pada waktunya.

Permasalahan serupa juga terjadi pada Sekretariat Dinas Sosial Kabupaten Gowa. Tidak jarang permasalahan terjadi dikarenakan kesalahpahaman diantaradua individu yang awalnya hanya melakukan pembicaraan kecil namun komunikator tidak memahami karakter dari si komunikan maka terjadilah perbedaan persepsi, sehingga menimbulkan masalah yang tidak diharapkan contohnya seperti perselisihan. Oleh karena perselisihan itu kesalahpahaman bisa terjadi, maka suasana

kerjapun menjadi tidak nyaman dan bersahabat. Hal ini tentu saja akan memengaruhi kualitas kerja yang diharapkan.

Kualitas kerja pegawai tidak hanya dilihat dari cara bekerja tetapi keterampilan komunikasi juga diperlukan. Oleh karena itu, perlu adanya komunikasi yang terbuka antara pimpinan dan pegawai karena hal ini akan mendorong pegawai bekerja dengan senang hati sehingga kualitas kerjapun dapat ditingkatkan. Baik buruknya suatu komunikasi akan berpengaruh terhadap hasil kerja pegawai dan tujuan yang diharapkan oleh perusahaan.

Kondisi-kondisi diatas yang mendorong penulis untuk meneliti lebih jauh tentang “Komunikasi Antarpribadi dalam Meningkatkan Kualitas Kerja Pegawai Dinas Sosial Kabupaten Gowa”.

## ***B. Fokus Penelitian dan Deskripsi Fokus***

Penelitian ini berfokus pada komunikasi antarpribadi dalam meningkatkan kualitas kerja pegawai pada Sekretariat Dinas Sosial Kabupaten Gowa. Untuk memberikan pengertian yang spesifik dan fokus, maka peneliti memberikan batasan dalam pengertian tentang judul sebagai berikut:

### **1. Komunikasi Antarpribadi**

Komunikasi antarpribadi merupakan proses penyampaian informasi, pikiran dan sikap tertentu antara dua orang atau lebih yang terjadi pergantian pesan baik sebagai komunikan maupun komunikator dengan tujuan untuk mencapai saling pengertian mengenai masalah yang akan dibicarakan yang akhirnya terjadi perubahan perilaku.

Komunikasi antarpribadi yang dimaksud dalam penelitian ini adalah proses menyampaikan dan menerima pesan yang dilakukan seorang pegawai atau lebih secara langsung baik verbal dengan menggunakan kata-kata maupun *non* verbal menggunakan isyarat-isyarat yang mana didalamnya terjadi proses saling memengaruhi dalam hal ini komunikasi antarpribadi antar pegawai kantor Dinas Sosial Kabupaten Gowa.

### **2. Kualitas Kerja**

Kualitas kerja merupakan perilaku dari suatu kegiatan yang telah dilaksanakan dan sesuai dengan harapan yang telah ditentukan sebelumnya. Kualitas kerja yang dimaksudkan dalam penelitian ini adalah mutu seorang karyawan atau pegawai dalam melaksanakan tugas-tugasnya meliputi kesesuaian, kerapian dan kelengkapan.

Kesesuaian adalah ketepatan dalam melaksanakan pekerjaan, artinya adanya kesesuaian antara rencana kerja dan sasaran atau tujuan yang telah dicapai. Kerapian adalah kerapian dalam melaksanakan tugas dan pekerjaannya. Kelengkapan adalah kelengkapan ketelitian dalam melaksanakan tugas dan pekerjaannya.

### **3. Sekretariat Dinas Sosial Kabupaten Gowa**

Sekretariat Dinas Sosial Gowa adalah salah satu bagian yang terdapat pada Dinas Sosial Kabupaten Gowa. Sekretariat mempunyai tugas pokok melaksanakan pengkoordinasian penyiapan perumusan kebijakan teknis dan penyelenggaraan tugas-tugas bidang secara terpadu, pelayanan dan pengendalian administrasi yang meliputi perencanaan, evaluasi dan pelaporan keuangan serta umum dan kepegawaian.

Fungsi Sekretariat Dinas Sosial Kabupaten Gowa, yaitu:

- a. Pengkoordinasian penyiapan perumusan kebijakan teknis
- b. Pengkoordinasian penyelenggaraan tugas-tugas bidang secara terpadu
- c. Pengkoordinasian penyelenggaraan pelayanan dan pengendalian administrasi perencanaan, evaluasi dan pelaporan
- d. Pengkoordinasian penyelenggaraan pelayanan dan pengendalian administrasi umum dan kepegawaian
- e. Pelaksanaan tugas kedinasan lain yang diberikan oleh Kepala Dinas sesuai dengan tugas pokok dan fungsi.



### ***C. Rumusan Masalah***

Berdasarkan uraian pada latar belakang diatas, maka masalah pokok yang akan diteliti adalah sebagai berikut:

1. Bagaimana komunikasi antarpribadi pegawai Dinas Sosial Kabupaten Gowa?
2. Bagaimana kualitas kerja pegawai Dinas Sosial Kabupaten Gowa?

### ***D. Kajian Pustaka / Penelitian Terdahulu***

Untuk melakukan penelitian dan analisa mendasar terhadap komunikasi antarpribadi dalam meningkatkan kualitas kerja pegawai, maka penulis melihat beberapa hasil penelitian sebelumnya yang relevan untuk mendukung penelitian ini.

1. Anisa Hudaning Tyas Dwi Putri<sup>2</sup>, Fakultas Ilmu Sosial dan Humaniora UIN Sunan Kalijaga, dengan judul skripsi “Komunikasi Interpersonal dalam Meningkatkan Kinerja Pegawai Humas di Kantor Sekretariat DPRD Daerah Istimewa Yogyakarta”.

Tujuan penelitian ini adalah untuk mengetahui komunikasi interpersonal yang dilakukan oleh pegawai humas dalam meningkatkan kinerja di Kantor DPRD Daerah Istimewah Yogyakarta. Penelitian ini menggunakan metode penelitian deskriptif kualitatif dengan menggunakan metode wawancara dan observasi.

Landasan teori yang digunakan dalam penelitian ini adalah teori komunikasi interpersonal. Komunikasi interpersonal merupakan proses penyampaian informasi, pikiran dan sikap tertentu antara dua orang atau lebih

---

<sup>2</sup>Anisa Hudaning Tyas Dwi Putri, *Komunikasi Interpersonal dalam Meningkatkan Kinerja Pegawai Humas di Kantor Sekretariat DPRD Daerah Istimewa Yogyakarta*. Universitas Islam Negeri Sunan Kalijaga.

yang terjadi pergantian pesan baik sebagai komunikan maupun komunikator dengan tujuan untuk mencapai saling pengertian, mengenai masalah yang akan dibicarakan.

Hasil penelitian ini menunjukkan bahwa komunikasi diadik dalam bentuk percakapan, dialog maupun wawancara selalu digunakan oleh pegawai humas di kantor sekretariat DPRD Daerh Istimewah Yogyakarta.

Komunikasi interpersonal yang digunakan pegawai humas dalam meningkatkan kinerja pegawai yaitu seperti mengatasi permasalahan kekurangan SDM (Sumber Daya Manusia) meningkatkan keahlian dan kemampuan karyawan, lebih menanamkan sifat terbuka antara atasan dan pegawai, saling mendukung satu sama lain. Hal tersebut dapat dilakukan dengan cara mengadakan pelatihan-pelatihan untuk karyawan dan juga komunikasi interpersonal lebih intensif. Dengan adanya komunikasi interpersonal yang intensif dapat meningkatkan kinerja pegawai yang sering menurun atau terkadang tidak mencapai target yang ditentukan.

2. Reindy Gustyawan<sup>3</sup>, Jurusan Ilmu Komunikasi Fakultas Komunikasi dan Bisnis Universitas Telkom dengan judul skripsi “Pengaruh Komunikasi Interpersonal Terhadap Kinerja Karyawan Divisi Sekretaris Perusahaan PT. Dirgantara Indonesia (Persero)”

Tujuan penelitian ini untuk mengetahui seberapa besar pengaruh komunikasi interpersonal terhadap kinerja karyawan di Divisi Sekretaris Perusahaan PT. Dirgantara Indonesia (Persero). Penelitian ini menggunakan

---

<sup>3</sup> Reindy Gustyawan, *Pengaruh Komunikasi Interpersonal Terhadap Kinerja Karyawan Divisi Sekretaris Perusahaan PT. Dirgantara Indonesia (Persero)*. Universitas Telkom.

beberapa teori yang relevan seperti komunikasi, komunikasi interpersonal, motivasi dan kinerja. Metode penelitian yang digunakan dalam penelitian ini adalah penelitian kuantitatif dengan pendekatan kasual. Dalam penelitian ini komunikasi interpersonal memiliki pengaruh yang signifikan terhadap kinerja karyawan di Divisi Sekretaris Perusahaan PT. Dirgantara Indonesia (Persero).

3. Suhaemi Suaib<sup>4</sup>, Jurusan Manajemen Dakwah Fakultas Dakwah dan Komunikasi Universitas Islam Negeri Alauddin Makassar dengan judul skripsi “Pentingnya Motivasi Kerja dalam Meningkatkan Produktivitas Kerja Pegawai pada Kantor Urusan Agama di Kecamatan Bontomarannu Kabupaten Gowa”.

Tujuan penelitian ini adalah untuk mengetahui motivasi kerja dalam meningkatkan produktivitas kerja Kantor Urusan Agama Kecamatan Bontomarannu Kabupaten Gowa.

Hasil penelitian ini menunjukkan bahwa motivasi kerja sangat penting dalam meningkatkan produktivitas kerja pegawai Kantor Urusan Agama Kecamatan Bontomarannu Kabupaten Gowa. Naik turunnya produktivitas kerja pegawai karena pentingnya motivasi yang diberikan kepada pegawai. Bila pemberian motivasi ditingkatkan maka produktivitas pegawai kantor urusan agama, kecamatan bontomarannu kabupaten gowa akan meningkat. Produktivitas yang tinggi dapat dicapai jika didukung para pegawai yang mempunyai motivasi dalam melaksanakan tugas dan kewajibannya. Motivasi dapat menimbulkan kemampuan bekerja serta kerjasama, dalam meningkatkan produktivitas. Apabila motivasi pegawai lebih tinggi tetapi tidak didukung

---

<sup>4</sup>Suhaemi Suaib, *Pentingnya Motivasi Kerja dalam Meningkatkan Produktifitas Kerja Pegawai Kantor Urusan Agama Kecamatan Bontomarannu Kabupaten Gowa*. Universitas Islam Negeri Alauddin Makassar.

lingkungan kerja yang nyaman untuk bekerja maka hasil produktivitas kerja rendah.

**Tabel 1**  
**Penelitian Terdahulu**

Nama	Judul penelitian	Jenis penelitian	Teori dan Fokus Penelitian	Hasil Penelitian
Anisa Hudaning Tyas Dwi Putri	Komunikasi Interpersonal dalam meningkatkan kinerja Pegawai Humas di Kantor Sekretariat DPRD Daerah Istimewah Yogyakarta	Penelitian kualitatif	Teori Komunikasi Interpersonal, Kinerja	komunikasi interpersonal yang intensif dapat meningkatkan kinerja pegawai yang sering menurun atau terkadang tidak mencapai target yang ditentukan
Reindy Gustyawan	Pengaruh Komunikasi Interpersonal Terhadap Kinerja Karyawan Divisi Sekretaris Perusahaan PT. Dirgantara Indonesia (Persero)	Penelitian Kuantitatif	Komunikasi, Komunikasi Interpersonal, Motivasi dan Kinerja	Dalam penelitian ini komunikasi interpersonal memiliki pengaruh yang signifikan terhadap kinerja karyawan di Divisi Sekretaris Perusahaan PT. Dirgantara Indonesia (Persero).
Suhaemi Suaib	Pentingnya Motivasi Kerja dalam Meningkatkan Produktivitas Kerja Pegawai pada Kantor Urusan Agama di Kecamatan Bontomarannu	Penelitian Kualitatif	Motivasi kerja, Produktivitas Kerja	Hasil penelitian ini lebih fokus terhadap produktivitas kerja karyawan pada kantor Urusan Agama.

	Kabupaten Gowa			
Izmi Dwi Narsah	Komunikasi Antarpribadi dalam Meningkatkan Kualitas Kerja Pegawai Dinas Sosial Tenaga Kerja dan Transmigrasi Kabupaten Gowa	Penelitian Kualitatif	Komunikasi Antarpribadi, Kualitas Kerja	Hasil penelitian ini lebih fokus pada komunikasi antarpribadi pegawai

### ***E. Tujuan Dan Kegunaan Penelitian***

#### **1. Tujuan Penelitian**

- a. Untuk mengetahui komunikasi antarpribadi pegawai Dinas Sosial Kabupaten Gowa.
- b. Untuk mengetahui kualitas kerja pegawai Dinas Sosial Kabupaten Gowa.

#### **2. Kegunaan Penelitian**

- a. Kegunaan Ilmiah  
 Penelitian ini diharapkan memberikan sumbangsih yang berharga bagi perkembangan ilmu pengetahuan, terutama yang terkait dengan komunikasi anatrpribadi dalam meningkatkan kualitas kerja pegawai Sekretariat Dinas Sosial Kabupaten Gowa.
- b. Kegunaan Praktis  
 Penelitian ini diharapkan dapat menjadi kontribusi atau masukan positif bagi pimpinan yang ada di Kantor Dinas Sosial Kabupaten Gowa.

c. Kegunaan Teoritis

Penelitian ini diharapkan mampu memperluas dan memperkaya pengetahuan mengenai ilmu komunikasi dan penelitian kualitatif dalam bidang komunikasi khususnya komunikasi antarpribadi.



## BAB II

### TINJAUAN TEORI

#### ***A. Komunikasi Antarpribadi***

##### **1. Pengertian Komunikasi Antarpribadi**

Komunikasi berasal dari bahasa latin '*communis*' atau '*common*' dalam bahasa Inggris yang berarti sama. Berkomunikasi berarti kita sedang berusaha untuk mencapai kesamaan makna, '*commonness*'. Atau dengan ungkapan yang lain, melalui komunikasi kita mencoba berbagai informasi, gagasan, atau sikap kita dengan partisipan lainnya. kendala utama dalam berkomunikasi adalah kita sering mempunyai makna yang berbeda terhadap lambang yang sama.<sup>1</sup>

Komunikasi secara *etimologis* atau menurut kata asalnya berasal dari bahasa latin yaitu yang berarti *communication*, yang berarti sama makna mengenai suatu hal. Berlangsungnya proses komunikasi terjadi apabila terdapat kesamaan mengenai hal-hal yang dikomunikasikan ataupun kepentingan tertentu. Komunikasi dapat berlangsung apabila ada pesan yang dapat diterima langsung oleh penyampai pesan.

Selain itu komunikasi merupakan proses penyampaian pesan oleh seseorang kepada orang lain untuk memberi tahu, merubah sikap, pendapat atau perilaku baik langsung maupun secara lisan maupun tidak langsung melalui media. Dalam komunikasi ini memerlukan adanya hubungan timbal balik antara penyampaian pesan dan penerimanya yaitu komunikator dan komunikan.

---

<sup>1</sup>Burhan Bungin, *Sosiologi Komunikasi* (Jakarta: Kencana Prenada Media Group, 2006), h.257

R. Wayne Pace mengemukakan komunikasi interpersonal atau *communication interpersonal* adalah proses komunikasi yang berlangsung antara dua orang atau lebih secara tatap muka dimana pengirim pesan dapat menyampaikan pesan kepada penerima pesan secara langsung dan menanggapi dengan langsung. Komunikasi interpersonal bukan hanya sekedar serangkaian rangsangan, tanggapan, stimulus-respon, akan tetapi serangkaian proses saling menerima, dan penyampaian tanggapan yang telah diolah oleh masing-masing pihak.<sup>2</sup>

Sedangkan komunikasi antarpribadi atau *interpersonal communication* menurut Burhan Bungin adalah komunikasi antar orang-orang secara tatap muka, yang memungkinkan setiap pesertanya menangkap reaksi orang lain secara langsung, baik verbal maupun *non* verbal.<sup>3</sup>

Menurut Devito sebagaimana dikutip oleh Onong Uchjana Effendy oleh Suranto Aw dalam bukunya yang berjudul “Komunikasi Interpersonal”, komunikasi interpersonal adalah penyampaian pesan seseorang kepada orang lain atau sekelompok kecil orang, dengan berbagai dampak dan dengan peluang untuk memberikan umpan balik segera.<sup>4</sup>

Komunikasi interpersonal atau komunikasi antar pribadi adalah proses pertukaran informasi serta pemindahan pengertian antara dua orang atau lebih dari suatu kelompok manusia kecil dengan berbagai efek dan umpan balik.<sup>5</sup>

Keberhasilan dalam komunikasi antarpribadi merupakan faktor penentu bagi keberhasilan organisasi dalam mencapai tujuan.<sup>6</sup>

---

<sup>2</sup>Hafied Cangara, *Pengantar Ilmu Komunikasi* (Jakarta: PT. RajaGrafindo Persada, 2011) h.32

<sup>3</sup>Burhan Bungin, *Sosiologi Komunikasi Teori, Paradigma, Dan Diskursus Teknologi Komunikasi di Masyarakat*, (Jakarta: Kencana, 2007), h.73

<sup>4</sup>J.A Devito, *Komunikasi Antar Manusia*, (Jakarta : Profesional Books, 2002), h.231

<sup>5</sup>W.A. Widjaja, *Komunikasi dan Hubungan Masyarakat* (Jakarta: Bumi Askara), h.17



Dapat disimpulkan bahwa komunikasi interpersonal atau komunikasi antarpribadi adalah komunikasi yang terjadi secara dialogis, dimana saat seorang komunikator berbicara maka akan terjadi umpan balik dari komunikansehingga terdapat interaksi. Dalam komunikasi dialogis, baik komunikator maupun komunikan, keduanya aktif dalam proses pertukaran informasi.

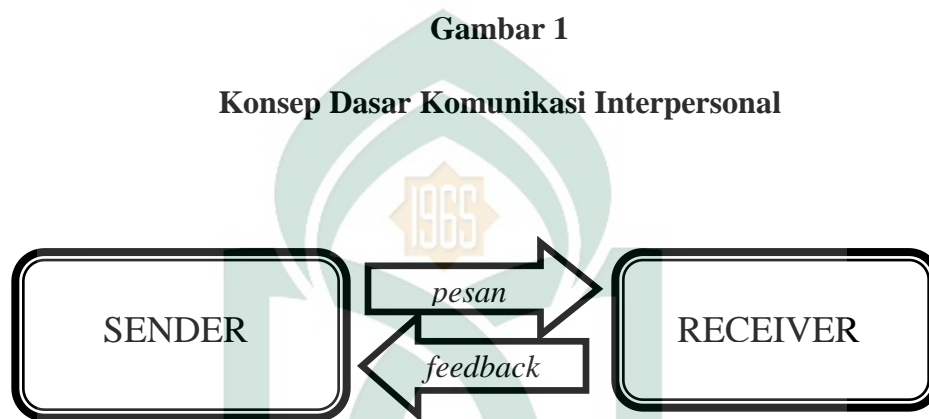

Sumber: Suranto AW

Dapat dipahami bahwa komunikasi interpersonal atau komunikasi antarpribadi adalah proses penyampaian dan penerimaan antara pengirim (*sender*) dengan penerima pesan (*receiver*) baik secara langsung maupun tidak langsung. Komunikasi secara langsung yaitu apabila pihak-pihak yang terlibat komunikasi dapat saling memberi informasi tanpa melalui media. Sedangkan komunikasi tidak langsung yaitu adanya penggunaan media tertentu.

Agar komunikasi interpersonal yang dilakukan menghasilkan hubungan antarpribadi yang efektif dan kerjasama bisa ditingkatkan maka perlu bersikap terbuka, sikap percaya, dan sikap mendukung yang dapat mendorong timbulnya sikap

---

<sup>6</sup> <https://ramadhanirhamu.wordpress.com/2016/10/16/komunikasi-interpersonal-efektif/>

yang saling memahami, menghargai, dan saling mengembangkan kualitas. Hubungan interpersonal perlu ditumbuhkan dan ditingkatkan dengan memperbaiki hubungan dan kerjasama antara berbagai pihak.

Komunikasi antarpribadi sebenarnya merupakan suatu proses sosial dimana orang-orang yang terlibat di dalamnya saling mempengaruhi. Proses saling mempengaruhi ini merupakan suatu proses bersifat psikologis karena merupakan permulaan dari ikatan psikologis antarmanusia yang memiliki suatu pribadi.

Joseph Luth dan Harrington Ingham, mengembangkan konsep Johari Window sebagai perwujudan bagaimana seseorang berhubungan dengan orang lain yang digambarkan sebagai sebuah jendela. Jendelalah tersebut terdiri dari matrik 4 sel, masing-masing sel menunjukkan daerah *self* (diri) baik yang terbuka maupun yang tersembunyikan. Keempat sel tersebut adalah daerah publik, daerah buta, daerah tersembunyi dan daerah yang tidak disadari. Hal ini digambarkan dalam Johari Window sebagai berikut:

#### Konsep Johari Window

UNIVERSITAS ISLAM NEGERI

ALAUDDIN

MAKASSAR

Tahu tentang diri

Tidak tau tentang diri

Diketahui orang lain	Daerah Terbuka (Publik Area) A	Daerah Buta (Publik Area) B
Tidak diketahui orang lain	Daerah Tersembunyi (Hidden Area) C	Daerah yang tiak dikenal (Unknown Area) D

Sumber: Johari Window

- a. *Open area*<sup>7</sup> adalah informasi tentang diri kita yang diketahui oleh orang lain seperti nama, jabatan, pangkat, status perkawinan, lulusan mana dan lain sebagainya. Area terbuka merujuk kepada perilaku, perasaan, dan motivasi yang diketahui oleh diri kita sendiri dan orang lain. Bagi orang yang telah mengenal potensi dan kemampuan dirinya sendiri, kelebihan dan kekurangannya sangatlah mudah untuk melakukan kegiatan-kegiatan yang bermanfaat bagi diri sendiri maupun orang lain sehingga orang dengan tipe ini pasti selalu menemui kesuksesan setiap langkahnya, karena orang lain tahu kemampuannya begitu juga dirinya sendiri. Ketika memulai sebuah hubungan, kita akan menginformasikan sesuatu yang ringan tentang diri kita. Makin lama maka informasi tentang diri kita akan terus bertambah secara vertikal sehingga mengurangi *hidden area*. Makin besar *open area*, makin produktif dan menguntungkan hubungan interpersonal kita.
- b. *Hidden area* berisi informasi yang kita tahu tentang diri kita tapi tertutup bagi orang lain. Informasi ini meliputi perhatian kita mengenai atasan, pekerjaan, keuangan, keluarga, dan kesehatan. Dengan tidak berbagi mengenai *hidden area*, biasanya akan menjadi penghambat dalam berhubungan. Hal ini akan membuat orang lain miskomunikasi tentang kita, yang kalau dalam hubungan kerja akan mengurangi tingkat kepercayaan orang merujuk kepada perilaku, perasaan, dan motivasi yang diketahui oleh orang lain, tetapi tidak diketahui oleh diri kita sendiri.
- c. *Blind area* yang menentukan bahwa orang lain sadar akan sesuatu tapi kita tidak. Pada daerah ini orang lain tidak mengenal kita sementara kita tahu

---

<sup>7</sup> [https://id.wikipedia.org/wiki/Jendela\\_Johari](https://id.wikipedia.org/wiki/Jendela_Johari)

kemampuan dan potensi kita, bila hal tersebut yang terjadi maka umpan balik dan komunikasi merupakan cara agar kita lebih dikenal orang terutama kemampuan kita, hilangkan rasa tidak percayadiri mulailah terbuka. Misalnya bagaimana cara mengurangi grogi, bagaimana caranya menghadapi dosen A. Sehingga dengan mendapatkan masukan dari orang lain, *blind area* akan berkurang. Makin kita memahami kekuatan dan kelemahan diri kita yang diketahuiorang lain, maka akan bagus dalam bekerja tim. Merujukkepada perilaku, perasaan, dan motivasi yang diketahui oleh diri kita sendiri tetapi tidak diketahui oleh orang lain.

- d. *Unknown area* adalah dalam diri kita terdapat wilayah yang tidak dikenal (*unknown*). Daerah *unknown self* adalah aspek dari diri kita yang tidak diketahui baik oleh diri kita sendiri maupun orang lain. Kita mungkin akan mengetahui aspek dari diri yang tidak dikenal ini melalui kondisi kondisi tertentu, misalnya melalui hipnotis.<sup>8</sup> Walaupun sulit untuk mengetahuinya, kita harus menyadari bahwa aspek ini ada dalam diri kita. Misalnya ketika pertama kali seneng sama orang lain selain anggota keluarga kita. Kita tidak pernah bisa mengatakan perasaan cinta. Jendela ini akan mengecil sehubungan kita tumbuh dewasa, mulai mengembangkan diri atau belajar dari pengalaman.

Daerah publik yang dimaksud disini adalah daerah yang memuat hal-hal yang diketahui oleh dirinya dan orang lain. Daerah buta adalah daerah yang memuat hal-hal yang diketahui oleh orang lain tetapi tidak diketahui oleh dirinya. Dalam berhubungan interpersonal, orang ini lebih memahami

---

<sup>8</sup> <http://www.irmanfsp.com/2015/08/teori-johari-window.html>

orang lain tetapi tidak mampu memahami tentang diri, sehingga orang ini seringkali menyinggung perasaan orang lain dengan tidak sengaja. Daerah tersembunyi adalah daerah yang memuat hal-hal yang diketahui oleh diri sendiri tetapi tidak diketahui oleh orang lain. Dalam daerah ini, orang menyembunyikan atau menutup dirinya. Informasi tentang dirinya disimpan rapat-rapat. Daerah yang tidak disadari membuat bagian kepribadian yang direfres dalam ketidaksadaran, yang tidak diketahui baik oleh diri sendiri maupun orang lain. Namun demikian ketidaksadaran ini kemungkinan bisa muncul. Oleh karena adanya perbedaan individual, maka besarnya masing-masing daerah pada seseorang berbeda dengan orang lain.

## 2. Karakteristik Komunikasi Antarpribadi

Komunikasi antarpribadi efektif bila pertemuan komunikasi merupakan hal yang menyenangkan bagi komunikan. Karakteristik Komunikasi Interpersonal adalah:<sup>9</sup>

- a. Komunikasi interpersonal dimulai dengan diri sendiri (*self*)
- b. Komunikasi interpersonal bersifat transaksional. Mengacu pada tindakan pihak-pihak yang berkomunikasi secara serempak menyampaikan dan menerima pesan
- c. Komunikasi interpersonal menyangkut isi pesan dan hubungan interpersonal. Komunikasi interpersonal tidak hanya berkenaan dengan isi yang dipertukarkan, tetapi juga melibatkan siapa rekan komunikasi kita dan bagaimana hubungan kita dengan rekan tersebut.

---

<sup>9</sup>Lukiati Komala, *Ilmu Komunikasi: Perspektif, Proses dan Konteks* (Bandung: Widya Padjadjaran, 2009), h.164

- d. Komunikasi interpersonal mensyaratkan adanya kedekatan fisik antara pihak-pihak yang berkomunikasi
- e. Komunikasi interpersonal melibatkan pihak-pihak yang saling tergantung satu dengan yang lainnya dalam proses komunikasi.
- f. Komunikasi interpersonal tidak bisa diubah atau diulang.

Komunikasi interpersonal dapat meningkatkan hubungan kemanusiaan diantara orang-orang yang berkomunikasi. Dalam hidup bermasyarakat, seseorang bisa memperoleh kemudahan dalam hidupnya karena memiliki banyak teman. Melalui komunikasi interpersonal, kita juga dapat membina hubungan yang baik, sehingga menghindari konflik-konflik yang dapat terjadi dalam kehidupan sehari-hari.

### **3. Model Komunikasi Antarpribadi**

Dalam proses komunikasi antarpribadi atau komunikasi antarpribadi arus komunikasi yang terjadi adalah sirkuler atau berputar, artinya setiap individu mempunyai kesempatan yang sama untuk menjadi komunikator dan komunikan. Karena dalam komunikasi antarpribadi, efek atau umpan balik dapat terjadi seketika. Komponen-komponen komunikasi antarpribadi adalah sebagai berikut:<sup>10</sup>

#### **1) Pengirim-Penerima**

Komunikasi antarpribadi paling tidak melibatkan dua orang, setiap orang terlibat dalam komunikasi antarpribadi memfokuskan dan mengirimkan serta menerima pesan dan juga sekaligus menerima dan memahami pesan. Istilah pengirim-penerima ini digunakan untuk menekankan bahwa, fungsi pengirim dan penerima ini dilakukan oleh setiap orang yang terlibat dalam komunikasi antarpribadi, contoh komunikasi antara orang tua dan anak.

---

<sup>10</sup>J.A Devito, *Komunikasi Antar Manusia* (Jakarta: Profesional books, 2002), h.10

## 2) *Encoding-Decoding*

*Encoding* adalah tindakan menghasilkan pesan, artinya pesan-pesan yang akan disampaikan dikode atau diformulasikan terlebih dahulu dengan menggunakan kata-kata simbol dan sebagainya. Sedangkan *decoding* adalah tindakan untuk menginterpretasikan dan memahami pesan-pesan yang diterima. Dalam komunikasi antarpribadi pengirim juga bertindak sekaligus sebagai penerima, maka fungsi *encoding-decoding* dilakukan oleh setiap orang yang terlibat dalam komunikasi antarpribadi.

## 3) Pesan

Dalam komunikasi antarpribadi, pesan-pesan ini bisa terbentuk verbal seperti kata-kata atau *nonverbal* gerak tubuh dan simbol atau gabungan antara bentuk verbal dan *nonverbal*.

## 4) Saluran

Saluran ini berfungsi sebagai media dimana dapat menghubungkan antara pengirim dan penerima pesan atau informasi. Saluran komunikasi interpersonal baik yang bersifat langsung perorangan maupun kelompok lebih persuasif dibandingkan dengan saluran media massa. Hal ini disebabkan pertama, penyampaian pesan melalui saluran komunikasi antarpribadi dapat dilakukan secara langsung kepada khalayak.

## 5) Gangguan atau *Noise*

Seringkali pesan yang dikirim berbeda dengan pesan yang diterima. Hal ini dapat terjadi karena gangguan saat berlangsung komunikasi, yang terdiri dari:

a. Gangguan Fisik

Gangguan ini biasanya berasal dari luar dan mengganggu transmisi fisik pesan seperti kegaduhan, jarak dan sebagainya.

b. Gangguan Psikologis

Gangguan ini timbul karena adanya perbedaan gagasan dan penilaian subyektif diantara orang yang terlibat diantara orang yang terlibat dalam komunikasi seperti emosi, perbedaan nilai nilai, sikap dan sebagainya.

c. Gangguan Semantik

Gangguan ini terjadi kata-kata atau simbol yang digunakan dalam komunikasi, seringkali memiliki arti ganda, sehingga menyebabkan penerima gagal dalam menangkap dari maksud-maksud pesan yang disampaikan, contoh perbedaan bahasa yang digunakan dalam berkomunikasi.

6) Umpan Balik

Umpan balik memainkan peranan yang sangat penting dalam proses komunikasi antarpribadi, karena pengirim dan penerima secara terus menerus dan bergantian memberikan umpan balik dalam berbagai cara, baik secara verbal maupun *nonverbal*. Umpan balik ini bersifat positif apabila dirasa saling menguntungkan. Bersifat positif apabila tidak menimbulkan efek dan bersifat negatif apabila merugikan.

7) Bidang Pengalaman

Bidang pengalaman merupakan faktor yang paling penting dalam komunikasi antarpribadi. Komunikasi akan terjadi apabila para pelaku yang terlibat dalam komunikasi mempunyai bidang pengalaman yang sama.



#### 8) Efek

Dibanding dengan bentuk komunikasi lainnya, komunikasi antarpribadi dinilai paling ampuh untuk mengubah sikap, perilaku kepercayaan dan opini komunikan.

### 4. Bentuk Komunikasi Antarpribadi

Sebagai makhluk sosial interaksi yang dilakukan manusia dengan manusia hanya dapat dilakukan melalui kegiatan komunikasi. Adapun bentuk-bentuk komunikasi interpersonal yaitu:

#### a. Komunikasi verbal

Komunikasi verbal adalah komunikasi yang menggunakan simbol-simbol atau kata-kata, baik yang dinyatakan secara oral atau lisan maupun tulisan. Komunikasi lisan dapat didefinisikan sebagai suatu proses dimana seorang pembicara berinteraksi secara lisan dengan pendengar untuk memengaruhi tingkah laku penerima. Komunikasi tulisan adalah apabila keputusan yang akan disampaikan oleh pimpinan itu disandikan simbol-simbol yang dituliskan pada kertas atau pada tempat lain yang bisa dibaca, kemudian dikirimkan pada orang dimaksud.

Bahasa dipandang sebagai suatu wahana penggunaan tanda-tanda atau simbol-simbol untuk menjelaskan suatu konsep tertentu. Bahasa memiliki keyakinan simbolisasi verbal dan dipandang sebagai upaya manusia mendayagunakan informasi yang bersumber dari persepsi manusia untuk berkomunikasi secara santun dengan orang lain.

b. Komunikasi *non* verbal

Komunikasi *non* verbal adalah penciptaan dan pertukaran pesan dengan tidak menggunakan kata-kata seperti komunikasi yang menggunakan gerakan tubuh, sikap tubuh, vocal yang bukan kata-kata, kontak mata, ekspresi muka dan sentuhan. Komunikasi *non* verbal adalah komunikasi dengan menggunakan mimik dan bahasa tubuh.<sup>11</sup>

## 5. Sifat-sifat Komunikasi

Menurut sifatnya, komunikasi interpersonal atau komunikasi antarpribadi dapat dibedakan atas dua macam yaitu:<sup>12</sup>

- 1) Komunikasi Diadik (*Dyadic Communication*) ialah proses komunikasi yang berlangsung antara dua orang dalam situasi tatap muka.  
Komunikasi tatap muka dapat dilakukan dalam tiga bentuk yakni:
  - 2) Percakapan yaitu berlangsung dalam suasana yang bersahabat dan informal.
  - 3) Dialog berlangsung dalam situasi yang lebih intim, lebih dalam dan lebih personal.
  - 4) Wawancara yaitu sifatnya lebih serius, yakni adanya pihak yang dominan pada posisi bertanya dan lainnya berada pada posisi menjawab.
  - 5) Komunikasi kelompok kecil (*Small Group Communication*) ialah proses komunikasi yang berlangsung tiga orang atau lebih secara tatap muka, dimana anggotanya saling berinteraksi satu sama lain.

---

<sup>11</sup>Onong Uchjana Effendy, *Dasar-dasar Komunikasi* (Jakarta: PT. Remaja Rosdakarya, 1993), h.301

<sup>12</sup>Hafied Cangara, *Pengantar Ilmu Komunikasi* (Jakarta: PT. Raja Grafindo Persada, 2004), h.

Komunikasi itu sendiri telah diterangkan didalam al-quran yaitu mengenai qaulan masyura yang terkandung dalam al-qur'an. Allah berfirman dalam QS. Al-Isra'/17 : 28.<sup>13</sup>

وَأِمَّا تُعْرِضَنَّ عَنْهُمْ أَبْتِغَاءَ رَحْمَةٍ مِّن رَّبِّكَ تَرْجُوهَا فَقُلْ لَهُمْ قَوْلًا مَّيْسُورًا ﴿٢٨﴾

*Terjemahnya:*

Dan jika kamu berpaling dari mereka untuk memperoleh rahmat dari Tuhanmu yang kamu harapkan, Maka Katakanlah kepada mereka Ucapan yang pantas.

Dalam terjemahan Departemen Agama, ditafsirkan apabila kamu tidak dapat melaksanakan perintah Allah seperti tersebut dalam ayat 28, maka katakanlah kepada mereka perkataan yang baik agar mereka tidak kecewa karena mereka belum mendapatkan bantuan dari kamu. Pada saat ini kamu berusaha untuk mendapatkan rezeki (rahmat) dari Tuhanmu, sehingga kamu dapat memberikan kepada mereka hak-hak mereka.

Qaulan masyura artinya perkataan yang mudah. Adapun para ahli tafsir seperti A-Thabari dan Hamka mengartikan bahwa qaulan masyura sebagai ucapan yang membuat orang lain merasa mudah, bernada lunak, indah, menyenangkan, halus, lemah lembut dan bagus, serta memberikan rasa optimis bagi orang-orang yang diajak bicara. Ucapan yang lunak adalah ucapan yang menggunakan ungkapan dan diucapkan dengan pantas atau layak. Sedangkan yang lemah lembut adalah ucapan yang lembut dan halus sehingga tidak membuat orang lain kecewa ataupun tersinggung.

<sup>13</sup>Departemen Agama RI, Al-Quran dan Terjemahnya, h. 285

## 6. Tujuan Komunikasi Antarpribadi

Menurut Arni Muhammad komunikasi interpersonal mempunyai beberapa tujuan, yaitu:

### a. Menemukan diri sendiri

Salah satu tujuan komunikasi antarpribadi adalah menemukan personal atau pribadi. Bila kita terlibat dalam pertemuan antarpribadi dengan orang lain kita belajar banyak tentang diri kita maupun orang lain. Kenyataannya sebagian besar dari persepsi kita adalah hasil dari apa yang telah kita pelajari dalam pertemuan interpersonal.

Komunikasi interpersonal memberikan kesempatan kepada kita untuk berbicara tentang apa yang kita sukai, atau mengenai diri kita. Adalah sangat menarik dan mengasikkan bila berdiskusi mengenai perasaan, pikiran dan tingkah laku kita sendiri. Dengan membicarakan diri kita dan orang lain, kita memberikan sumber balikan yang luar biasa pada perasaan, pikiran dan tingkah laku kita.

### b. Menemukan Dunia Luar

Hanya dengan komunikasi interpersonal menjadikan kita dapat memahami lebih banyak tentang diri kita dan orang lain yang berkomunikasi dengan kita. Hal itu menjadikan kita lebih memahami lebih baik dunia luar, dunia objek, kejadian-kejadian dan orang lain. Banyak informasi yang kita ketahui datang dari komunikasi interpersonal. Meskipun banyak informasi yang datang kepada kita melalui media massa hal itu seringkali dididkuskan dan akhirnya dipelajari atau dialami melalui interaksi interpersonal.

c. Membentuk dan Menjaga Hubungan yang Penuh Arti

Salah satu keinginan orang yang paling besar adalah membentuk dan memelihara hubungan dengan orang lain. Banyak waktu kita pergunakan dalam komunikasi interpersonal diabdikan untuk membentuk dan menjaga hubungan sosial dengan orang lain. Hubungan yang demikian membantu mengurangi kesepian dan depresi, menjadikan kita sanggup saling berbagi, kesenangan kita dan umumnya membuat kita merasa lebih positif tentang diri kita.

d. Berubah Sikap dan Tingkah Laku

Banyak waktu kita gunakan untuk mengubah sikap dan tingkah laku orang lain dengan pertemuan interpersonal. Kita boleh boleh menginginkan mereka memilih cara tertentu, mendengar tape recorder, melihat film, menulis membaca buku, memasuki bidang tertentu, mengambil kuliah tertentu, berpikir dalam cara tertentu dan percaya bahwa sesuatu itu benar atau salah.

e. Untuk Bermain dan Kesenangan

Semua aktivitas mempunyai tujuan utama adalah mencari kesenangan. Berbicara dengan teman mengenai aktivitas kita, dengan melakukan komunikasi antarpribadi seperti itu dapat memberikan keseimbangan yang penting dalam pikiran yang memerlukan rileks dari semua keseriusan di lingkungan kita.

f. Untuk Membantu

Pada dasarnya semua orang berfungsi membantu orang dalam interaksi interpersonal kita sehari-hari.<sup>14</sup>

## 7. Perspektif Komunikasi Antarpribadi

Komunikasi antarpribadi dapat menjadi sangat efektif dan juga bisa menjadi sangat tidak efektif. Konflik yang terjadi dalam sebuah hubungan seperti hubungan dalam sebuah organisasi atau perusahaan menjadikan komunikasi interpersonal berjalan tidak efektif. Untuk menumbuhkan dan meningkatkan hubungan antarpribadi perlu meningkatkan kualitas komunikasi dengan memperbaiki hubungan dan kerjasama antara berbagai pihak.

Berikut ini terdapat lima perspektif yang membahas tentang karakteristik komunikasi interpersonal yang efektif, diantaranya :<sup>15</sup>

### a. Keterbukaan (*openness*)

Keterbukaan ialah sikap dapat menerima masukan dari orang lain, serta berkenan menyampaikan informasi penting kepada orang lain. Dalam proses komunikasi antar pribadi, keterbukaan menjadi salah satu sikap positif. Hal ini disebabkan dengan keterbukaan, maka komunikasi antar pribadi akan berlangsung secara adil, transparan, dua arah, dan dapat diterima oleh semua pihak yang berkomunikasi.

### b. Empati (*empathy*)

Empati ialah kemampuan seseorang untuk merasakan jika seandainya menjadi orang lain, dapat memahami sesuatu yang sedang dialami orang lain, dapat

---

<sup>14</sup>Arni Muhammad, *Komunikasi Organisasi* (PT. Bumi Aksara, 2002), h.165-167

<sup>15</sup>Suranto Aw, *Komunikasi Interpersonal* (Yogyakarta: Graha Ilmu, 2011), h.259

merasakan apa yang dirasakan orang lain, dan dapat memahami sesuatu persoalan dari sudut pandang orang lain, melalui kaca mata orang lain.

c. Sikap mendukung (*supportiveness*)

Hubungan antarpribadi yang efektif adalah hubungan di mana terdapat sikap mendukung (*supportiveness*). Artinya, masing-masing pihak yang berkomunikasi memiliki komitmen untuk mendukung terselenggaranya interaksi secara terbuka.

d. Sikap positif (*positiveness*)

Sikap positif (*positiveness*) ditunjukkan dalam bentuk sikap dan perilaku. Sikap positif dapat ditunjukkan dengan berbagai macam perilaku dan sikap, antara lain:

1. Menghargai orang lain
2. Berfikiran positif terhadap orang lain
3. Tidak menaruh curiga secara berlebihan
4. Meyakini pentingnya orang lain
5. Memberikan pujian dan penghargaan
6. Komitmen menjalin kerjasama

e. Kesetaraan (*equality*)

Kesetaraan (*equality*) ialah pengakuan bahwa kedua belah pihak memiliki kepentingan, kedua belah pihak sama-sama bernilai dan berharga, dan saling memerlukan. Indikator kesetaraan meliputi:

1. Menempatkan diri setara dengan orang lain
2. Menyadari akan adanya kepentingan yang berbeda
3. Mengakui pentingnya kehadiran orang lain
4. Tidak memaksa kehendak

5. Komunikasi dua arah
6. Saling memerlukan
7. Suasana komunikasi akrab dan nyaman

## 8. Keberhasilan Komunikasi Antarpribadi

Komunikasi interpersonal dikatakan sukses apabila membuahkan hasil. Komunikasi interpersonal bisa dilakukan dengan atau tanpa harus bertatap muka, Karena seiring perkembangan teknologi .Manusia bisa berinteraksi melalui media sosial *network*, *chatting* atau *skype*. Namun apabila dilihat dari mutu dan efektifitasnya, maka tatap muka merupakan komunikasi antarpribadi yang lebih sukses.

Menurut Roger, Hubungan interpersonal akan terjalin secara efektif apabila kedua belah pihak memenuhi kondisi sebagai berikut:

- a. Bertemu satu sama lain secara personal
  - b. Empati secara tepat terhadap pribadi yang lain dan berkomunikasi yang dapat dipahami satu sama lain.
  - c. Menghargai satu sama lain, bersifat positif dan wajar tanpa menilai atau keberatan.
  - d. Menghayati pengalaman satu sama lain dengan sungguh-sungguh, bersikap menerima dan empati satu sama lain.
  - e. Merasa bahwa saling menjaga keterbukaan dan iklim yang mendukung dan mengurangi kecenderungan gangguan arti.
  - f. Memperlihatkan tingkah laku yang percaya penuh dan memperkuat perasaan aman terhadap yang lain.<sup>16</sup>
-



Hafied Cangara mengutip pendapat Jude C. Person, menyebutkan enam karakteristik yang menentukan proses dalam komunikasi antarpribadi sebagai berikut:

- 6) Komunikasi antarpribadi dimulai dengan diri pribadi (*self*), berbagai persepsi yang menyangkut pengamatan dan pemahaman berasal dari dalam diri kita sendiri, yang artinya dibatasi oleh siapa diri kita dan bagaimana pengalaman kita.
- 7) Komunikasi antarpribadi bersifat transaksional, pengertian ini mengacu pada terjadinya proses pertukaran pesan yang bermakna diantara mereka yang berinteraksi.
- 8) Komunikasi antarpribadi mencakup aspek-aspek isi pesan dan kualitas hubungannya, artinya dalam proses komunikasi interpersonal tidak hanya menyangkut pertukaran isi pesan saja, akan tetapi berkaitan dengan sifat hubungan dalam arti siapa pasangan komunikasi kita dan bagaimana hubungan kita dengan pasangan.
- 9) Komunikasi antarpribadi masyarakat adanya kedekatan fisik diantara pihak-pihak yang berkomunikasi.
- 10) Komunikasi antarpribadi melibatkan pihak-pihak yang saling tergantung satu sama lainnya (*independen*) dalam proses komunikasinya.
- 11) Komunikasi antarpribadi tidak dapat diubah maupun diulang atau suatu pernyataan tidak dapat diulang dengan harapan mendapatkan hasil yang sama karena didalam proses komunikasi antarmanusia sangat tergantung dari respon pasangan komunikasi.<sup>17</sup>

---

<sup>16</sup>Arni Muhammad, *Komunikasi Organisasi* (PT. BUMI Aksara, 200), h.176

<sup>17</sup>Hafied Cangara, *Pengantar Ilmu Komunikasi*. (Bandung: Rosdakarya, 2000), h.58

Berdasarkan penjelasan diatas, dapat dinyatakan bahwa hubungan komunikasi interpersonal yang efektif erat kaitannya dengan rasa empati terhadap lawan bicara kita, dengan demikian akan menjadikan perasaan nyaman satu sama lain dan menciptakan pemahaman yang positif sehingga komunikasi dapat berjalan dengan efektif.

### **9. Hambatan-hambatan dalam Komunikasi Antarpribadi**

Komunikasi interpersonal adalah komunikasi yang dilakukan antara dua orang atau lebih, didalam komunikasi selalu ada hambatan yang dapat mengganggu kelancaran jalannya proses komunikasi. Sehingga informasi dan gagasan yang disampaikan tidak dapat diterima dan dimengerti dengan jelas oleh penerima pesan atau *receiver*. Hambatan atau gangguan komunikasi pada dasarnya dapat dibedakan menjadi tujuh macam, yaitu:

a. Hambatan Teknis

Hambatan teknis terjadi jika salah satu alat yang digunakan dalam berkomunikasi mengalami gangguan, sehingga informasi yang ditransmisi melalui saluran mengalami kerusakan.

b. Hambatan Semantik

Hambatan semantik ialah hambatan komunikasi yang disebabkan karena kesalahan pada bahasa yang digunakan.

c. Hambatan Psikologis.

Hambatan psikologis terjadi karena adanya gangguan yang disebabkan oleh adanya persoalan-persoalan yang terjadi dalam diri individu. Misalnya rasa curiga penerima kepada sumber, situasi berduka atau karena kondisi kejiwaan sehingga dalam penerimaan dan pemberian informasi tidak sempurna.

d. Hambatan Fisik

Hambatan fisik ialah hambatan yang disebabkan karena kondisi geografis. Dalam komunikasi antarpribadi, hambatan fisik bisa juga diartikan karena adanya gangguan organik, yakni tidak berfungsinya salah satu panca indera pada penerima.

e. Hambatan Status

Hambatan status ialah hambatan yang disebabkan karena jarak sosial diantara peserta komunikasi, misalnya perbedaan status antara senior dan junior atau atasan dan bawahan. Perbedaan ini biasanya menuntut perilaku komunikasi yang selalu memperhitungkan kondisi dan etika yang sudah membudaya dalam masyarakat, yakni bawahan cenderung hormat kepada atasan atau rakyat pada raja yang memimpinya.

f. Hambatan kerangka berpikir

Hambatan kerangka berpikir ialah hambatan yang disebabkan adanya perbedaan persepsi antara komunikator dan khalayak terhadap pesan yang digunakan dalam komunikasi, ini disebabkan karena latar belakang pengalaman dan pendidikan yang berbeda.

g. Hambatan Budaya

Hambatan budaya ialah hambatan yang terjadi disebabkan karena adanya perbedaan norma, kebiasaan dan nilai-nilai yang dianut oleh pihak-pihak yang terlibat dalam komunikasi.<sup>18</sup>

---

<sup>18</sup>Hafied Cangara, *Pengantar Ilmu Komunikasi* (Bandung: PT. Rosdakarya, 2000), h.145-149

Hambatan tersebut akan berpengaruh dalam penerimaan pesan dan dapat mengakibatkan komunikasi interpersonal tidak berjalan dengan lancar, oleh karena itu dalam melakukan komunikasi antarpribadi harus menghindari atau mengantisipasi hambatan-hambatan tersebut agar komunikasi interpersonal dapat berjalan lancar dan tujuan yang ingin dicapai dapat terwujud.

## ***B. Kualitas Kerja***

### **1. Pengertian Kualitas Kerja**

Kualitas kerja adalah kemampuan seorang karyawan dalam keterampilannya pada suatu pekerjaan karena adanya pengembangan untuk menunjang sejauhmana kemampuan yang dimiliki karyawan dalam menangani berbagai jenis tugas dalam pencapaian tujuan dan sasaran perusahaan dengan baik.<sup>19</sup> Kualitas kerja juga diartikan sebagai ukuran keberhasilan karyawan. Kinerja dikonsepsikan sebagai perilaku seseorang dalam menetapkan sasaran kerja, pencapaian target sasaran kerja, cara kerja dan sifat pribadi seseorang.

Kualitas kerja menyangkut mutu sumber daya manusia yang berhubungan dengan kemampuan, yaitu kemampuan fisik dalam mengerjakan dan menyelesaikan pekerjaan yang dipengaruhi oleh beberapa faktor dan dinilai melalui pengukuran kualitas kerja seperti pencapaian target pekerjaan terhadap kuantitas, kualitas, ketepatan waktu dan anggaran. Kemampuan karyawan disini berkaitan dengan pengetahuan dan keterampilannya dalam menyelesaikan pekerjaan.

---

<sup>19</sup>Matutina. *Manajemen Sumber Daya Manusia Perusahaan* (Bandung: Remaja Rosdakarya. 2001), h.207

Kualitas kerja mengacu pada kualitas sumber daya manusia<sup>20</sup> :

- 1) Pengetahuan (*Knowledge*) yaitu kemampuan yang dimiliki karyawan yang lebih berorientasi pada intelegensi dan daya pikir serta penguasaan ilmu yang luas yang dimiliki karyawan.
- 2) Keterampilan (*Skill*). Kemampuan dan penguasaan teknis operasional di bidang tertentu yang dimiliki karyawan.
- 3) Abilities yaitu kemampuan yang terbentuk dari sejumlah kompetensi yang dimiliki seorang karyawan yang mencakup loyalitas, kedisiplinan, kerjasama dan tanggung jawab.

Hasibuan menyatakan bahwa penilaian adalah kegiatan manajemen untuk mengevaluasi perilaku dan hasil kerja karyawan serta menetapkan kebijaksanaan selanjutnya.<sup>21</sup>

Berdasarkan defenisi diatas ada dua hal yang dievaluasi dalam menilai kinerja karyawan yaitu perilaku dan hasil kerja karyawan. Yang dimaksud penilaian karyawan yaitu kesetiaan, kejujuran, kepemimpinan, kerjasama, loyalitas, dan partisipasi karyawan. Sedangkan kualitas kerja adalah suatu standar fisik yang diukur karena hasil kerja yang dilakukan atau dilaksanakan karyawan atas tugas-tugasnya.

## **2. Faktor-faktor untuk Meningkatkan Kualitas Kerja**

Menurut Bitner dan Zeithaml dalam Riorini, ada beberapa cara yang dapat dilakukan perusahaan dalam meningkatkan kualitas kerja (*performa quality*) yaitu dengan memberikan pelatihan atau *training*, memberikan *insentive* atau bonus dan

---

<sup>20</sup>Mangkunegara. *Manajemen Sumber Daya Manusia Perusahaan* (Bandung: Remaja Rosdakarya 2000), h.67

<sup>21</sup>Hasibuan, *Manajemen Sumber daya Manusiacetakan kesepuluh*, (Jakarta: Bumi Aksara, 2007), h.87

mengaplikasikan atau menerapkan teknologi yang dapat membantu meningkatkan efisiensi dan efektifitas kerja.<sup>22</sup>

Menurut Sunu dalam Flippo menyatakan bahwa penting untuk menciptakan lingkungan untuk meningkatkan kualitas kerja, yaitu:

- a. Tanggung jawab dan kepentingan pimpinan untuk menciptakan lingkungan peningkatan kualitas
- b. Nilai, sikap dan perilaku yang disetujui bersama diperlukan untuk meningkatkan mutu
- c. Sasaran peningkatan kualitas yang diterapkan oleh organisasi
- d. Komunikasi terbuka dan kerja sama tim yang baik
- e. Pengakuan dapat mendorong tindakan yang sesuai dengan nilai, sikap dan perilaku untuk meningkatkan mutu.<sup>23</sup>

Peningkatan kualitas kerja tidak terjadi dengan sendirinya. Dengan kata lain, terdapat beberapa faktor yang dapat mempengaruhi kualitas kerja.

Adapun faktor-faktor tersebut sebagai berikut:

- 1) Faktor individu  
Faktor individu berkaitan dengan keahlian, motivasi dan komitmen
- 2) Faktor kepemimpinan  
Faktor kepemimpinan berkaitan dengan kualitas dukungan dan pengarahan yang diberikan oleh pimpinan, manajer, atau ketua kelompok kerja.
- 3) Faktor kelompok/rekan kerja

---

<sup>22</sup>Riorini, Sri vandayuli, *Quality Performance dan Komitmen Organisasi*, Jurnal Media Riset Bisnis dan Manajemen. Volume 4, Nomor 3, 2004

<sup>23</sup>Flippo, Edwin B, *Manajemen Personal* Edisi VI, (Jakarta: PT. Erlangga, 1995), h.91

Faktor kelompok/rekan kerja berkaitan dengan kualitas dukungan yang diberikan oleh rekan kerja.

4) Faktor sistem

Faktor system berkaitan dengan sistem/metode kerja yang ada dan fasilitas yang disediakan oleh organisasi.

5) Faktor situasi

Faktor situasi berkaitan dengan tekanan dan perubahan lingkungan, baik lingkungan internal maupun eksternal.

Dari uraian diatas, terdapat beberapa faktor yang dapat mempengaruhi kualitas kerja seorang pegawai. Faktor-faktor ini perlu mendapatkan serisus dari pimpinan organisasi atau perusahaan. Jika pegawai diharapkan dapat memberikan kontirbusi yang optimal.Motivasi kerja dan kemampuan kerja merupakan dimensi yang cukup penting dalam penentuan kinerja. Motivasi sebagai sebuah dorongan dalam diri pegawai akan menentukan kualitas yang dihasilkan. Begitupun dengan kemampuan kerja pegawai, dimana mampu tidaknya pegawai dalam melaksanakan tugas akan berpengaruh terhadap kualitas kerja yang dihasilkan. Semakin tinggi kemampuan yang dimiliki pegawai, maka semakin menentukan kinerja yang dihasilkan.

### **3. Unsur-unsur Peningkatan Kualitas Kerja Karyawan**

Unsur yang dapat kita lihat dari kinerja seorang karyawan. Seorang karyawan dapat dikelompokkan ke dalam tingkatan kinerja tertentu dengan melihat aspek-aspeknya, seperti : tingkat efektivitas, efisiensi, keamanan dan kepuasan pelanggan/pihak yang dilayani. Tingkat efektivitas dapat dilihat dari sejauhmana seorang karyawan dapat memanfaatkan sumber-sumber daya untuk melaksanakan

tugas-tugas yang sudah direncanakan, serta cakupan sasaran yang bisa dilayani.

Berikut unsur-unsur peningkatan kinerja:

- a) Prestasi Kerja, menurut Benardin dan Russel memberikan definisi tentang prestasi kerja sebagai berikut :

prestasi kerjadi definisikan sebagai catatan dari hasil-hasil yang diperoleh melalui fungsi-fungsi pekerjaan tertentu atau kegiatan selama tempo waktutertentu<sup>24</sup>.

- b) Jenjang karir adalah rangkaiansikap dan perilaku yang berkaitan dengan pengalaman dan aktivitas kerja selama rentang waktu kehidupan seseorang dan rangkaian aktivitas kerjayang terus berkelanjutan.<sup>25</sup>

- c) Penghargaan kinerja merupakan balas jasa yang diberikan oleh perusahaan kepadapara karyawannya yang dapat dinilai dengan uang dan mempunyai kecenderungan diberikan secara tetap. Penghargaan berarti semua bentuk penggajian atau ganjaran kepada pegawai dan timbul karena kepegawaian mereka.

- d) Motivasi kerja, motivasi sebagai daya pendorong yang mengakibatkan seorang anggota organisasi mau dan rela untuk menggerakkan kemampuannya dalam bentuk keahlian atau keterampilan tenaga dan waktunya untuk menyelenggarakan berbagai kegiatan yang menjadi tanggungjawabnya dan menunaikan kewajibannya, dalam rangka pencapaian tujuan dan berbagai sasaran organisasi yang telah ditentukan sebelumnya.<sup>26</sup>

---

<sup>24</sup>Ruky, Ahmad S, *Perilaku Organisasi*, (Jakarta: PT. Gramedia, 2002), h. 17

<sup>25</sup>Gibson, *Motivasi Kepemimpinan dan Efektifitas Kelompok*, (Yogyakarta: PT. Rineke Cipta, 1995), h.305.

<sup>26</sup>Siagian, Soendan P, *Sistem Informasi Manajemen*, (Jakarta: PT.Bumi Aksara, 1996), h. 138)



- e) Disiplin kerja dapat diartikan sebagai sikap seseorang atau kelompok yang berniat untuk mengikuti aturan-aturan yang telah ditetapkan. Dalam kaitannya dengan pekerjaan, pengertian disiplin kerja adalah suatu sikap dan tingkah laku yang menunjukkan ketaatan karyawan terhadap peraturan organisasi.
- f) Penilaian hasil kerja adalah proses mengevaluasi seberapa baik karyawan melakukan pekerjaan mereka jika dibandingkan dengan seperangkat standar dan kemudian mengkonsumsikan informasi tersebut pada karyawan.

#### **4. Kualitas Kerja dalam Perspektif Islam**

Al-Qur'an sebagai pedoman hidup seluruh manusia di muka bumi ini, seluruh isinya mengandung makna dan kisah-kisah yang sangat bermanfaat untuk pelajaran bagi para pembacanya. Ayat-ayat alqur'an juga dapat di jadikan rujukan motivasi untuk menjadi lebih baik.

Manusia adalah makhluk pekerja. Dengan bekerja manusia akan mampu memenuhi kebutuhannya agar bisa bertahan hidup. Karena itu bekerja adalah kehidupan, sebab melalui pekerjaan itulah sesungguhnya hidup manusia bisa lebih berarti. Manusia harus bekerja dan berusaha sebagai manifestasi kesejatian hidupnya demi menggapai kesuksesan dan kebahagiaan hakiki. Namun, bekerja tanpa dilandasi semangat untuk mencapai tujuan akan sia-sia. Karena itu, sebuah pekerjaan yang berkualitas seharusnya dilandasi akhlak dan mental yang baik. Aktivitas yang islami harus dilandasi akhlak yang mulia. Oleh karena itu para pegawai harus mempunyai akhlak dan sikap mental yang baik.

Untuk mencapai mencapai sukses dalam pekerjaan dan karir harus memenuhi delapan persyaratan yaitu, kemauan yang keras, mencapai tujuan dengan bantuan

orang lain, keyakinan diri, membuat keputusan, pendidikan, dorongan ambisi dan pintar berkomunikasi.<sup>27</sup>

Kunci sukses yang terhimpun dalam delapan pernyataan ini, jauh sebelumnya sudah diwariskan dalam Islam. Al-Qur'an dan Hadis sebagai sumber utama ajaran Islam, telah meletakkan dasar-dasar dalam meningkatkan kualitas kerja untuk kesuksesan umat. Sebagaimana dalam firman Allah Qs. Al-Imran/3: 159<sup>28</sup>

فَإِذَا عَزَمْتَ فَتَوَكَّلْ عَلَى اللَّهِ إِنَّ اللَّهَ يُحِبُّ الْمُتَوَكِّلِينَ ﴿١٥٩﴾

*Terjemahnya:*

kemudian apabila kamu telah membulatkan tekad, Maka bertawakkallah kepada Allah. Sesungguhnya Allah menyukai orang-orang yang bertawakkal kepada-Nya.

Ayat tersebut memberikan tuntunan bahwa kemauan keras pada bekerja pada akhirnya harus dibarengi dengan berserah diri kepada Allah. Jadi manusia berkehendak, merencanakan, bertekad dan berusaha dengan bersungguh-sungguh, namun Allah-lah yang memutuskan. Ayat tersebut juga, mengisyaratkan adanya keyakinan pada kemampuan diri sendiri sehingga atas dasar keyakinan, timbul tekad yang kuat yakni bekerja dengan baik sehingga menghasilkan kualitas kerja yang baik.

<sup>27</sup> Firdaus Effendi *Nilai dan Makna Kerja dalam Islam*, (Jakarta: Nuansa Madani, 1999) h.

<sup>28</sup> Departemen Agama RI, Al-Quran dan Terjemahnya, h. 103

## **BAB III**

### **METODOLOGI PENELITIAN**

#### ***A. Jenis dan Lokasi Penelitian***

##### **1. Jenis Penelitian**

Penelitian ini menggunakan pendekatan penelitian deskriptif kualitatif yang bertujuan memberikan gambaran secara sistematis, factual dan akurat mengenai suatu fakta.

Penelitian kualitatif adalah penelitian yang cenderung menggunakan analisis dan lebih menonjolkan proses dan makna. Landasan teori dimanfaatkan sebagai pemandu agar fokus penelitian sesuai dengan fakta di lapangan. Selain itu landasan teori juga bermanfaat untuk memberikan gambaran umum tentang latarbelakang penelitian dan sebagai bahan pembahasan hasil penelitian. Penelitian kualitatif sifatnya induktif dan lebih subyektif karena menggunakan metode wawancara secara mendalam untuk mengumpulkan informasi.

##### **2. Lokasi Penelitian**

Penelitian ini berlokasi di Kantor Dinas Sosial Kabupaten Gowa, tepatnya di Jl. Masjid Raya No. 30 Sungguminasa.

#### ***B. Pendekatan Penelitian***

Penelitian ini menggunakan pendekatan komunikasi antarpribadi, karena komunikasi antarpribadilah yang paling tepat digunakan untuk memelihara hubungan yang harmonis dan meminimalisir kesalahpahaman diantara sesama karyawan maupun antara atasan dengan karyawan. Komunikasi antarpribadi, bisa dilakukan pendekatan secara langsung untuk menjelaskan berbagai pesan yang rawan

menimbulkan kesalahan interpretasi. Dalam hal ini berarti proses komunikasi antarpribadi yang terjalin pada setiap karyawan dalam perusahaan dapat meningkatkan kerjasama karyawan, solidaritas, dan keharmonisan. Hingga pada akhirnya komponen-komponen tersebut juga dapat meningkatkan kualitas kerja karyawan.

### ***C. Sumber Data***

Sumber data yang dimaksud dalam penelitian ini adalah subyek dari mana data dapat diperoleh. Dalam penelitian ini penulis menggunakan dua sumber data yaitu:

#### **1. Data Primer**

Data primer berupa catatan hasil wawancara yang diperoleh melalui wawancara yang penulis lakukan. Selain itu, penulis juga melakukan observasi lapangan dan mengumpulkan data dalam bentuk catatan tentang situasi dan kejadian dilapangan.

#### **2. Data Sekunder**

Data sekunder adalah data pendukung dari data primer yang diperoleh baik dari hasil wawancara maupun observasi, yaitu literatur-literatur yang berhubungan dengan penelitian ini.

### ***D. Informan***

Informan dalam penelitian ini adalah karyawan yang mempunyai kedudukan sebagai atasan dan bawahan, yang dianggap mampu memahami situasi dan kondisi organisasi atau perusahaan secara mendalam. Informan dalam penelitian ini adalah:

- 1) H. Syamsuddin B sebagai Kepala Dinas Sosial Kabupaten Gowa
- 2) H. Firdaus sebagai Sekretaris Dinas Sosial Kabupaten Gowa

- 3). Hj Salmah sebagai Kepala Bidang Umum dan Kepegawaian
- 4). Risnawati sebagai Staff Umum Dan Kepegawaian
- 5). Sofyan sebagai Staff Umum dan Kepegawaian.

Peneliti memilih informan tersebut karena dianggap mampu mengetahui pokok permasalahan dalam penelitian ini.

#### ***E. Metode Pengumpulan Data***

Metode pengumpulan data yang digunakan peneliti dalam penelitian ini adalah:

- 1) Observasi yaitu teknik pengumpulan data yang dilakukan dengan jalan mengunjungi secara langsung objek penelitian, tepatnya di Kantor Dinas Sosial Kabupaten Gowa.
- 2) Wawancara adalah salah satu teknik pengumpulan data yang dapat dilakukan secara langsung maupun secara tidak langsung dengan ini penulis melakukan wawancara mendalam secara langsung dengan sekretaris Dinas Sosial Kabupaten Gowa.

#### ***F. Instrumen Penelitian***

Instrumen penelitian merupakan alat bantu bagi peneliti dalam mengumpulkan data atau fasilitas yang digunakan oleh peneliti dalam mengumpulkan data agar pekerjaannya lebih mudah dan hasilnya lebih baik, yaitu lengkap dan sistematis sehingga mudah diolah.<sup>1</sup> Instrumen penelitian yang digunakan peneliti yaitu:

---

<sup>1</sup>Suharsimi Arikunto, *Prosedur Penelitian Suatu Pendekatan Praktik: Edisi Revisi VI* (Jakarta: Rineka Cipta, 2006), h.53

1. *Handphone* digunakan untuk memotret dan merekam suara ketika melakukan wawancara.
2. Buku dan pulpen digunakan untuk menulis atau menggambarkan informasi data yang didapatkan dari informan.

### **G. Teknik Pengolahan dan Analisis Data**

Analisis data adalah proses pengumpulan data dan mengurutkannya dalam pola dan pengumpulan data. Burhan Bungin mengemukakan analisis data merupakan bagian yang sangat penting dalam metode ilmiah, karena dalam analisis data tersebut dapat diberi arti dan makna yang berguna untuk memecahkan masalah penelitian.<sup>2</sup>

Pengolahan data kualitatif dalam penelitian ini terdiri dari:

#### 1. Reduksi Data

Reduksi data merupakan proses pemilihan, pemusatan perhatian pada penyederhanaan, pengabstrakan, transformasi data kasar yang muncul dari catatan-catatan lapangan. Dalam kegiatan reduksi data dilakukan pemilihan-pemilihan tentang bagian data yang perlu diberi kode, bagian data yang harus dibuang, dan pola yang harus dilakukan peringkasan.

#### 2. Klasifikasi Data

Data yang telah dikumpulkan dikelompokkan sesuai dengan rumusan masalah, mana yang masuk kedalam komunikasi anatarpribadi dalam meningkatkan kualitas kerja pegawai.

---

<sup>2</sup>Burhan Bungin, *Analisis Data Penelitian Kualitatif* (Jakarta PT. Grafindo Persada, 2003), h.131

### 3. Penyajian Data

Penyajian data dapat dijadikan sebagai kumpulan informasi yang tersusun sehingga memberikan kemungkinan adanya penarikan kesimpulan dan pengambilan tindakan. Penyajian data dilakukan dalam bentuk naratif.

### 4. Menarik Kesimpulan / Verifikasi

Langkah selanjutnya adalah penarikan kesimpulan. Sejak langkah awal dalam pengumpulan data, peneliti sudah mulai berusaha menganalisis dan mencari makna tentang segala hal yang telah dicatat atau disusun. Penarikan kesimpulan data kualitatif tidak dilakukan dengan tergesa-gesa, tetapi secara bertahap dan mengikuti perkembangan perolehan data.<sup>3</sup>



---

<sup>3</sup>Matthew B. Miles, A. Michael Huberman, *Analisis Data Kualitatif*(Jakarta: Universitas Indonesia Press, 1992), h.16-17.

**BAB IV**  
**KOMUNIKASI ANTARPRIBADI DALAM MENINGKATKAN**  
**KUALITAS KERJA PEGAWAI DINAS SOSIAL**  
**KABUPATEN GOWA**

***A. Gambaran Umum Lokasi Penelitian***

**1. Dinas Sosial Kabupaten Gowa**

Dinas Sosial Kabupaten Gowa sebagai salah satu institusi yang kredibel dan professional dalam merumuskan formulasi kebijakan pemerintah daerah dalam bentuk kebijaksanaan pelayanan di bidang kesejahteraan sosial, dipimpin oleh kepala yang berkedudukan di bawah dan bertanggung jawab kepada bupati melalui sekretaris daerah. Dinas Sosial mempunyai fungsi penyelenggara urusan pemerintah daerah dan tugas membantu di bidang sosial. Dinas Sosial mempunyai tugas yaitu menyelenggarakan kegiatan dibidang sosial

**2. Sarana dan Prasarana Kantor**

Perlengkapan Kantor Dinas Sosial Kabupaten Gowa yang dimiliki saat ini diantaranya gedung kantor kontruksi permanen yang bertempat di Jalan Masjid Raya No. 30 Sungguminasa lantai 2. Perlengkapan lainnya yaitu instalasi listrik, jaringan/saluran telpon/fax, meubel seperti meja, kursi, lemari, arsip, peralatan elektronik kantor seperti: komputer, printer, kendaraan dinas operasional baik kendaraan roda empat maupun roda dua, serta perlengkapan kantor lainnya.



Visi :

Adapun Visi Dinas Sosial Kabupaten Gowa adalah tercapainya kesejahteraan sosial oleh dan untuk semua elemen masyarakat.

Misi :

- 1) Meningkatkan manajemen pelayanan sosial.
- 2) Meningkatkan kualitas, kapasitas dan profesionalitas sumber daya aparatur yang religius melalui pendidikan dan pelatihan serta penguasaan teknologi informasi;
- 3) Mengoptimalkan pemberdayaan potensi sumber-sumber kesejahteraan sosial dan penyandang masalah kesejahteraan sosial.

### **3. Struktur Organisasi Dinas Sosial Kabupaten Gowa**

- 1) Kepala dinas<sup>1</sup>
- 2) Sekretaris :
  - a. Subag umum dan kepegawaian
  - b. Subag perencanaan dan pelaporan
  - c. Subag keuangan
4. Bidang pelayanan dan rehabilitasi sosial :
  - a. Seksi kesejahteraan sosial anak
  - b. Seksi kesejahteraan sosial lanjut usia dan penyandang disabilitas
  - c. Seksi kesejahteraan sosial tuna sosial
5. Bidang pemberdayaan sosial :
  - a. Seksi pemberdayaan fakir miskin
  - b. Seksi perizinan dan pembinaan lembaga sosial

---

<sup>1</sup> Dokumen 2016 Dinas Sosial Kabupaten Gowa

- c. Seksi pelestarian nilai-nilai kepahlawanan/kejuangan
- 6. Bidang perlindungan sosial :
  - a. Seksi advokasi dan perlindungan sosial
  - b. Seksi jaminan sosial
- 7. Bidang pembinaan sosial spiritual :
  - a. Seksi pembinaan mental spiritual
  - b. Seksi pembinaan sarana kerohanian

#### **4. Tugas Pokok Dan Fungsi**

##### **1. Kepala Dinas**

1. Dinas Sosial Kabupaten Gowa dipimpin oleh seorang Kepala Dinas mempunyai tugas memimpin dan melaksanakan merumuskan konsep sasaran, mengkoordinasikan, menyelenggarakan, membina, mengarahkan, mengevaluasi serta melaporkan urusan pemerintahan daerah di bidang sosial berdasarkan asas otonomi dan tugas pembantuan sesuai dengan urusan pemerintahan yang menjadi kewenangannya berdasarkan ketentuan yang berlaku.
2. Dalam menyelenggarakan tugas sebagaimana dimaksud pada ayat (1), Kepala Dinas Sosial Kabupaten Gowa mempunyai fungsi :
  - a. Perumusan kebijakan teknis di bidang pelayanan dan rehabilitasi sosial, pemberdayaan sosial, perlindungan sosial dan pembinaan mental spiritual;
  - b. Penyelenggaraan pelayanan urusan pemerintahan dan pelayanan umum;
  - c. Pembinaan, pengkoordinasian, pengendalian, pengawasan program dan kegiatan dinas;

- d. Pengelolaan ketatausahaan Dinas;
3. Rincian tugas yang dimaksud pada ayat (1) sebagai berikut :
    - a. Menyusun kebijakan teknis di bidang pelayanan dan rehabilitasi sosial, pemberdayaan sosial, perlindungan sosial dan pembinaan mental spiritual yang mengacu pada renstra dinas sosial;
    - b. Merumuskan program dan kegiatan dinas sosial berdasarkan kebijakan Pemerintah Daerah sebagai pedoman pelaksanaan tugas bawahan;
    - c. Mengkoordinasikan para kepala bidang di lingkungan dinas sosial agar pelaksanaan tugas dapat berjalan dengan baik serta mengkoordinasikan kegiatan dinas baik teknis maupun administrasi dengan instansi terkait;
    - d. Membina sikap mental dan sosial pegawai di lingkungan dinas sosial untuk mewujudkan aparatur yang mampu melaksanakan tugas secara berhasil guna dan berdaya guna, bersih dan berwibawa;
    - e. Mengarahkan dan memberikan petunjuk pelaksanaan tugas kepada bawahan sehingga pelaksanaan tugas berjalan lancar;
    - f. Menyelia bawahan dalam penyelenggaraan kebijakan program dan kegiatan;
    - g. Memecahkan masalah di bidang pelayanan dan rehabilitasi sosial, pemberdayaan sosial, perlindungan sosial dan pembinaan mental spiritual bersama dengan kepala bidang dalam lingkup dinas sosial;
    - h. Mengevaluasi penyelenggaraan tugas di bidang pelayanan dan rehabilitasi sosial, pemberdayaan sosial, perlindungan sosial dan pembinaan mental spiritual;

- i. Melaporkan hasil pelaksanaan tugas dinas sosial dan memberikan saran dan pertimbangan kepada atasan sebagai bahan perumusan kebijakan;
- j. Menyelenggarakan pelayanan umum dan kepegawaian serta penatausahaan keuangan dan perencanaan;
- k. Menyelenggarakan program dan kegiatan bidang pelayanan dan rehabilitasi sosial, pemberdayaan sosial, perlindungan sosial dan pembinaan mental spiritual;
- l. Melaksanakan tugas kedinasan lain yang diperintahkan oleh atasan sesuai bidang tugasnya untuk kelancaran pelaksanaan tugas.

## **2. Sekretariat**

- a. Sekretariat dipimpin oleh seorang sekretaris dinas yang mempunyai tugas memimpin dan melaksanakan tugas merencanakan anggaran, perlengkapan, kebutuhan pegawai, mengelola anggaran, memantau, mengendalikan dan mengevaluasi pelaksanaan program dan kegiatan berdasarkan pedoman/peraturan/petunjuk yang berlaku supaya tercipta kelancaran tugas.
- b. Dalam menyelenggarakan tugas sebagaimana dimaksud pada ayat (1), Sekretaris Dinas Sosial Kabupaten Gowa mempunyai fungsi :
  - 1) Penyusunan kebijakan teknis administratif perencanaan dan pelaporan, pembinaan, pengkoordinasian, dan pengawasan pelaksanaan program dan kegiatan serta pengelolaan keuangan;
  - 2) Penyusunan kebijakan teknis administratif perencanaan dan pelaporan, pembinaan, pengkoordinasian, dan pengawasan pelaksanaan pengelolaan umum dan kepegawaian.

c. Rincian tugas yang dimaksud pada ayat (1) sebagai berikut :

- 1) Merencanakan operasional kerja sekretariat berdasarkan rencana dan sasaran yang telah ditetapkan sebagai pedoman kerja;
- 2) Membagi tugas dan memberi petunjuk kepada bawahan dalam pelaksanaan urusan tata usaha, perlengkapan, keuangan, aset, perencanaan dan pelaporan, dan pembinaan kepegawaian;
- 3) Menyelia pelaksanaan tugas sub bagian perencanaan, keuangan, umum dan kepegawaian;
- 4) Menilai prestasi kerja para Kepala Sub Bagian dalam rangka pembinaan dan pengembangan karier serta pengevaluasian pelaksanaan tugas bawahannya;
- 5) Mengatur urusan tata usaha, perlengkapan, keuangan, aset, perencanaan dan pelaporan, serta pembinaan kepegawaian;
- 6) Mengkoordinasikan dan mengevaluasi pelaksanaan tugas perencanaan dan pelaporan, keuangan, serta umum dan kepegawaian;
- 7) Menyusun laporan hasil pelaksanaan tugas dan memberi saran kepada atasan;
- 8) Melaksanakan pengaturan tata naskah dinas dan rumah tangga dinas;
- 9) Melaksanakan inventarisasi seluruh barang bergerak dan tidak bergerak milik dinas;
- 10) Melaksanakan memberi petunjuk pemeliharaan keamanan dan ketertiban lingkungan kerja dinas;
- 11) Melaksanakan pengembangan dan pengelolaan perpustakaan dan dokumen arsip dinas;
- 12) Melaksanakan pengaturan pengelolaan keuangan dinas;

- 13) Melaksanakan pengelolaan data base kepegawaian, perencanaan dan pengembangan pegawai;
- 14) Melaksanakan pengelolaan, revisi, pengawasan dan pengendalian perencanaan dan pelaporan pelaksanaan program dan kegiatan;
- 15) Melaksanakan tugas kedinasan lain yang diperintahkan oleh pimpinan baik lisan maupun tertulis.

### **3. Sub Bagian Umum dan Kepegawaian**

1. Dipimpin oleh seorang kepala sub bagian mempunyai tugas melaksanakan penyiapan bahan, menghimpun, mengelola dan melaksanakan administrasi urusan ketatausahaan meliputi pengelolaan urusan rumah tangga, surat menyurat, kearsipan, protocol, perjalanan dinas, tata laksana, perlengkapan, kepegawaian dan tugas umum lainnya pedoman/peraturan/petunjuk yang berlaku supaya tercipta kelancaran tugas;
2. Dalam menyelenggarakan tugas sebagaimana dimaksud pada ayat (1), Kepala sub bagian umum dan kepegawaian mempunyai fungsi :
  - a. Penyiapan bahan perumusan kebijakan teknis di bagian umum dan kepegawaian;
  - b. Pemberian dukungan atas pelaksanaan tugas di bagian umum dan kepegawaian;
  - c. Pembinaan dan pengkoordinasian pelaksanaan tugas di bagian umum dan kepegawaian.
3. Rincian tugas dimaksud pada ayat (1) sebagai berikut :
  - a. Merencanakan kegiatan operasional program kerja sub bagian;

- b. Membagi tugas kepada bawahan agar tercipta kelancaran tugas;
- c. Menyelidiki pelaksanaan bawahan agar tugas berjalan lancar;
- d. Memeriksa hasil pelaksanaan tugas bawahan agar sesuai dengan standar yang ditetapkan;
- e. Mengevaluasi hasil capaian pelaksanaan tugas bawahan agar dapat mencapai target dan kualitas yang telah ditetapkan;
- f. Menyusun laporan hasil pelaksanaan tugas dan memberi saran kepada atasan;
- g. Melaksanakan dan mengelola urusan rumah tangga, keprotokoliran dan ketatalaksanaan;
- h. Melaksanakan dan mengelola urusan perpustakaan, kearsipan dan surat menyurat;
- i. Melaksanakan dan mengelola urusan perlengkapan dan perjalanan dinas;
- j. Melaksanakan dan mengelola urusan kepegawaian meliputi pengembangan SDM, kepangkatan, database kepegawaian dan kebutuhan pegawai;
- k. Melaksanakan dan mengelola urusan umum lainnya;
- l. Melaksanakan tugas kedinasan lain yang diberikan oleh atasan.

### 3. Sub Bagian Perencanaan dan Pelaporan

1. Dipimpin oleh seorang kepala sub bagian mempunyai tugas merencanakan kegiatan, memberi petunjuk, memberi tugas, membimbing, memeriksa/mengecek, menyelia, mengatur, mengevaluasi dan melaporkan tugas sub bagian perencanaan dan pelaporan.
2. Dalam menyelenggarakan tugas sebagaimana dimaksud pada ayat (1), Kepala sub bagian perencanaan dan pelaporan mempunyai fungsi :
  - a. Penyiapan bahan perumusan kebijakan teknis di bagian perencanaan dan pelaporan;
  - b. Pemberian dukungan atas pelaksanaan tugas di bagian perencanaan dan pelaporan;
  - c. Pembinaan dan pengkoordinasian pelaksanaan tugas di bagian perencanaan dan pelaporan.
3. Rincian tugas dimaksud pada ayat (1) sebagai berikut :
  - a. Menyusun dan melaksanakan rencana kegiatan operasional program kerja sub bagian perencanaan dan pelaporan;
  - b. Membagi tugas, menyelia dan memberikan petunjuk kepada bawahan agar tercipta kelancaran tugas;
  - c. Memeriksa dan mengevaluasi hasil pelaksanaan tugas bawahan agar dapat mencapai target dan kualitas yang telah ditetapkan;
  - d. Menyusun rencana perjalanan dinas, rencana kebutuhan sarana dan prasarana dinas, rencana pemeliharaan sarana dan prasarana dinas;



- e. Mengumpulkan, menganalisa dan mengolah data laporan hasil kegiatan serta informasi dinas untuk penyusunan bahan Rencana Strategis (RENSTRA) Dinas, penyusunan bahan Laporan Akuntabilitas Kinerja Instansi Pemerintah (LAKIP) Dinas, penyusunan bahan RAK/DAK Dinas, serta menginventarisasi permasalahan penyelenggaraan program dan kegiatan;
- f. Melaksanakan tugas kedinasan lain yang diberikan oleh atasan.

#### **4. Sub Bagian Keuangan**

1. Dipimpin oleh seorang kepala sub bagian mempunyai tugas merencanakan kegiatan, memberi petunjuk, memberi tugas, membimbing, memeriksa/mengecek, menyelia, mengatur, mengevaluasi dan melaporkan tugas sub bagian keuangan.
2. Dalam menyelenggarakan tugas sebagaimana dimaksud pada ayat (1), Kepala sub bagian keuangan mempunyai fungsi :
  - a. Penyiapan bahan perumusan kebijakan teknis di bagian keuangan;
  - b. Pemberian dukungan atas pelaksanaan tugas di bagian keuangan;
  - c. Pembinaan dan pengkoordinasian pelaksanaan tugas di bagian keuangan.
3. Rincian tugas dimaksud pada ayat (1) sebagai berikut :
  - a. Menyusun dan melaksanakan rencana kegiatan operasional program kerja sub bagian keuangan;
  - b. Membagi tugas, menyelia dan memberikan petunjuk kepada bawahan agar tercipta kelancaran tugas;

- c. Memeriksa dan mengevaluasi hasil pelaksanaan tugas bawahan agar dapat mencapai target dan kualitas yang telah ditetapkan;
- d. Membuat daftar gaji dan melaksanakan penggajian;
- e. Memeriksa pembayaran gaji SKPP pegawai yang dimutasi;
- f. Menyiapkan proses administrasi terkait dengan penatausahaan keuangan daerah sesuai dengan ketentuan yang berlaku, menyiapkan pembukuan setiap transaksi keuangan pada buku kas umum;
- g. Melaksanakan perbendaharaan keuangan dinas, melaksanakan pengendalian pelaksanaan tugas pembantu pemegang kas;
- h. Mengajukan SPP untuk pengisian kas, SPP beban tetap dan SPP gaji atas persetujuan pengguna anggaran (kepala satuan kerja perangkat daerah/lembaga teknis daerah yang ditetapkan sebagai pengguna anggaran dengan keputusan bupati);
- i. Mendistribusikan uang kerja kegiatan kepada pemegang kas kegiatan sesuai dengan jadwal kegiatan atas persetujuan pengguna anggaran;
- j. Melaksanakan kegiatan meneliti, mengoreksi dan menandatangani Surat Pertanggungjawaban (SPJ) atas penerimaan dan pengeluaran kas beserta lampirannya dan laporan bulanan;
- k. Melaksanakan tugas kedinasan lain yang diberikan oleh atasan

## **5. Bidang Pelayanan Dan Rehabilitasi Sosial**

1. Bidang Pelayanan dan Rehabilitasi Sosial dipimpin oleh kepala bidang, mempunyai tugas merencanakan operasionalisasi, memberi tugas, memberi petunjuk, menyelia, mengatur, mengevaluasi dan melaporkan penyelenggaraan tugasnya.

2. Dalam menyelenggarakan tugas sebagaimana dimaksud pada ayat (1), kepala bidang mempunyai fungsi :
  - a. Penyusunan dan penyelenggaraan program dan kegiatan bidang pelayanan dan rehabilitasi sosial;
  - b. Pembinaan, pengkoordinasian, pengendalian, pengawasan program dan kegiatan kepala seksi dan pejabat non struktural dalam lingkup bidang pelayanan dan rehabilitasi sosial;
  - c. Penyelenggaraan evaluasi program dan kegiatan kepala seksi dan pejabat non struktural dalam lingkup bidang pelayanan dan rehabilitasi sosial
3. Rincian tugas yang dimaksud pada ayat (1) sebagai berikut :
  - a. Mengkoordinir perencanaan dan penyusunan program dan kegiatan sesuai tugas pokok dan fungsinya;
  - b. Menyusun dan melaksanakan rencana kerja sesuai tugas pokok dan fungsinya;
  - c. Menilai prestasi kerja para Kepala Seksi dalam rangka pembinaan dan pengembangan karier serta pengevaluasian pelaksanaan tugas bawahannya;
  - d. Membuat laporan pelaksanaan tugas kepada atasan;
  - e. Melaksanakan kegiatan administrasi umum perkantoran;
  - f. Menyelenggarakan pembinaan, pengendalian dan usaha pelayanan dan rehabilitasi sosial bagi kesejahteraan anak, lanjut usia, penyandang disabilitas, dan kesejahteraan tuna sosial;
  - g. Menyelenggarakan koordinasi fungsional lembaga kesejahteraan sosial (LKS) dan lembaga kesejahteraan sosial anak (LKSA);

- h. Menyelenggarakan upaya pencegahan melalui sosialisasi, penataran, pelatihan keterampilan yang berkaitan dengan rehabilitasi dan pelayanan sosial untuk meningkatkan pemberdayaan dan kesejahteraan masyarakat;
- i. Menyelenggarakan program dan kegiatan nasional dalam upaya peningkatan pelayanan dan rehabilitasi sosial;
- j. Mengevaluasi dan menyusun laporan bidang pelayanan dan rehabilitasi sosial sebagai bahan penyusunan LAKIP Dinas;
- k. Melaksanakan tugas kedinasan lain yang diberikan oleh atasan

#### **Seksi Kesejahteraan Sosial Anak**

- a. Dipimpin oleh seorang kepala seksi mempunyai tugas merencanakan kegiatan, memberi petunjuk, memberi tugas, membimbing, memeriksa/mengecek, dan membuat laporan tugas seksi kesejahteraan sosial anak.
- b. Dalam menyelenggarakan tugas sebagaimana dimaksud pada ayat (1), Kepala Seksi mempunyai fungsi :
  - 1. Penyusunan dan pelaksanaan kegiatan seksi kesejahteraan sosial anak;
  - 2. Pembinaan, pengkoordinasian, pengendalian, pengawasan kegiatan pejabat non struktural dalam lingkup seksi kesejahteraan sosial anak;
  - 3. Pelaksanaan evaluasi kegiatan seksi kesejahteraan sosial anak.
- c. Rincian tugas dimaksud pada ayat (1) sebagai berikut :
  - 1. Menyusun dan melaksanakan rencana kegiatan seksi kesejahteraan sosial anak;
  - 2. Mendistribusikan tugas dan memberi petunjuk kepada staf berdasarkan ;
  - 3. Menilai prestasi kerja para staf dalam rangka pembinaan dan pengembangan karier;

4. Mengumpulkan, mengolah dan menganalisa data dan informasi mengenai anak yang meliputi balita terlantar, anak jalanan, anak terlantar dan anak berhadapan dengan hukum;
5. Membuat laporan pelaksanaan tugas kepada kepala bidang sekaligus sebagai bahan penyusunan LAKIP Dinas sesuai tugasnya;;
6. Melaksanakan pembinaan keluarga dan anak yang meliputi balita terlantar, anak jalanan, anak terlantar dan anak berhadapan dengan hukum;
7. Memfasilitasi keluarga dan anak meliputi balita terlantar, anak jalanan, anak terlantar dan anak berhadapan dengan hukum demi terciptanya kesejahteraan sosial anak;
8. Melaksanakan koordinasi dengan stakeholder yang terkait dalam penanganan masalah anak;
9. Melaksanakan sosialisasi dalam rangka pencegahan masalah keluarga dan anak;
10. Melaksanakan pelatihan keterampilan bagi anak;
11. Melaksanakan proses administrasi pengangkatan anak;
12. Melaksanakan program dan kegiatan nasional untuk peningkatan kesejahteraan sosial anak;
13. Melaksanakan monitoring dan evaluasi;
14. Melaksanakan kegiatan administrasi umum perkantoran;
15. Melaksanakan tugas kedinasan lain yang diberikan oleh atasan.

### **Seksi Kesejahteraan Sosial Lanjut Usia dan Penyandang Disabilitas**

- a. Dipimpin oleh seorang kepala seksi mempunyai tugas merencanakan kegiatan, memberi petunjuk, memberi tugas, membimbing, memeriksa/mengecek, dan membuat laporan tugas seksi kesejahteraan sosial lanjut usia dan penyandang disabilitas.
- b. Dalam menyelenggarakan tugas sebagaimana dimaksud pada ayat (1), Kepala Seksi mempunyai fungsi :
  1. Penyusunan dan pelaksanaan kegiatan seksi kesejahteraan sosial lanjut usia dan penyandang disabilitas;
  2. Pembinaan, pengkoordinasian, pengendalian, pengawasan kegiatan pejabat non struktural dalam lingkup seksi kesejahteraan sosial lanjut usia dan penyandang disabilitas;
  3. Pelaksanaan evaluasi kegiatan seksi kesejahteraan sosial lanjut usia dan penyandang disabilitas.
- c. Rincian tugas dimaksud pada ayat (1) sebagai berikut :
  1. Menyusun dan melaksanakan rencana kegiatan seksi kesejahteraan sosial lanjut usia dan penyandang disabilitas;
  2. Mendistribusikan tugas dan memberi petunjuk kepada staf;
  3. Menilai prestasi kerja para staf dalam rangka pembinaan dan pengembangan karier;
  4. Mengumpulkan, mengolah dan menganalisa data dan informasi mengenai lanjut usia dan penyandang disabilitas;
  5. Membuat laporan pelaksanaan tugas kepada kepala bidang sekaligus sebagai bahan penyusunan LAKIP Dinas sesuai tugasnya;;

6. Melaksanakan pembinaan dan mengkoordinir jaminan sosial bagi lanjut usia non produktif dan penyandang disabilitas;
7. Memfasilitasi penyandang disabilitas agar tercipta kesejahteraan sosial penyandang disabilitas dan tidak terjadi kesenjangan dalam masyarakat;
8. Melaksanakan koordinasi dengan stakeholder yang terkait dalam penanganan masalah lanjut usia dan penyandang disabilitas;
9. Melaksanakan sosialisasi dalam rangka penanganan masalah lanjut usia dan penyandang disabilitas;
10. Melaksanakan pelatihan keterampilan bagi lanjut usia produktif dan penyandang disabilitas produktif;
11. Melaksanakan program dan kegiatan nasional untuk peningkatan kesejahteraan sosial lanjut usia dan penyandang disabilitas;
12. Melaksanakan monitoring dan evaluasi;
13. Melaksanakan kegiatan administrasi umum perkantoran;
14. Melaksanakan tugas kedinasan lain yang diberikan oleh atasan.

#### **Seksi Kesejahteraan Sosial Tuna Sosial**

1. Dipimpin oleh seorang kepala seksi mempunyai tugas merencanakan kegiatan, memberi petunjuk, memberi tugas, membimbing, memeriksa/mengecek, dan membuat laporan tugas seksi kesejahteraan sosial tuna sosial.
2. Dalam menyelenggarakan tugas sebagaimana dimaksud pada ayat (1), Kepala Seksi mempunyai fungsi :
  - a. Penyusunan dan pelaksanaan kegiatan seksi kesejahteraan sosial tuna sosial;
  - b. Pembinaan, pengkoordinasian, pengendalian, pengawasan kegiatan pejabat non struktural dalam lingkup seksi kesejahteraan sosial tuna sosial;

- c. Pelaksanaan evaluasi kegiatan seksi kesejahteraan sosial tuna sosial.
3. Rincian tugas dimaksud pada ayat (1) sebagai berikut :
- a. Menyusun dan melaksanakan rencana kegiatan seksi kesejahteraan sosial tuna sosial;
  - b. Mendistribusikan tugas dan memberi petunjuk kepada staf;
  - c. Menilai prestasi kerja para staf dalam rangka pembinaan dan pengembangan karier;
  - d. Mengumpulkan, mengolah dan menganalisa data dan informasi mengenai tuna sosial meliputi gelandangan, pengemis, pemulung, eks kusta, orang dengan HIV/AIDS, eks napi, wanita tuna sosial, waria;
  - e. Membuat laporan pelaksanaan tugas kepada kepala bidang sekaligus sebagai bahan penyusunan LAKIP Dinas sesuai tugasnya;
  - f. Melaksanakan pembinaan bagi tuna sosial;
  - g. Memfasilitasi tuna sosial agar tercipta kesejahteraan sosial bagi tuna sosial dan tidak terjadi kesenjangan dalam masyarakat;
  - h. Melaksanakan koordinasi dengan stakeholder yang terkait dalam penanganan masalah tuna sosial;
  - i. Melaksanakan sosialisasi dalam rangka penanganan masalah tuna sosial;
  - j. Melaksanakan pelatihan keterampilan bagi tuna sosial produktif;
  - k. Melaksanakan program dan kegiatan nasional untuk peningkatan kesejahteraan sosial tuna sosial;
  - l. Melaksanakan monitoring dan evaluasi;
  - m. Melaksanakan kegiatan administrasi umum perkantoran;
  - n. Melaksanakan tugas kedinasan lain yang diberikan oleh atasan.



#### 4. Bidang Pemberdayaan Sosial

1. Bidang Pemberdayaan Sosial dipimpin oleh kepala bidang, mempunyai tugas merencanakan operasionalisasi, memberi tugas, memberi petunjuk, menyelia, mengatur, mengevaluasi dan melaporkan penyelenggaraan tugasnya.
2. Dalam menyelenggarakan tugas sebagaimana dimaksud pada ayat (1), kepala bidang mempunyai fungsi :
  - a. Penyusunan dan penyelenggaraan program dan kegiatan bidang pemberdayaan sosial;
  - b. Pembinaan, pengkoordinasian, pengendalian, pengawasan program dan kegiatan kepala seksi dan pejabat non struktural dalam lingkup bidang pemberdayaan sosial;
  - c. Penyelenggaraan evaluasi program dan kegiatan kepala seksi dan pejabat non struktural dalam lingkup bidang pemberdayaan sosial
3. Rincian tugas yang dimaksud pada ayat (1) sebagai berikut :
  - a. Mengkoordinir perencanaan dan penyusunan program dan kegiatan sesuai tugas pokok dan fungsinya;
  - b. Menyusun dan melaksanakan rencana kerja sesuai tugas pokok dan fungsinya;
  - c. Menilai prestasi kerja para Kepala Seksi dalam rangka pembinaan dan pengembangan karier serta pengevaluasian pelaksanaan tugas bawahannya;
  - d. Membuat laporan pelaksanaan tugas kepada atasan;
  - e. Melaksanakan kegiatan administrasi umum perkantoran;

- f. Menyelenggarakan pembinaan, pengendalian dan pengawasan dalam rangka pemberdayaan sosial meliputi pemberdayaan fakir miskin, pembinaan lembaga sosial dan pemberdayaan janda-janda pahlawan;
- g. Menyelenggarakan koordinasi dengan lembaga kesejahteraan sosial (LKS) dan lembaga kesejahteraan sosial anak (LKSA) serta lembaga sosial kemasyarakatan lainnya ;
- h. Menyelenggarakan upaya penanganan melalui sosialisasi, penataran, pelatihan keterampilan yang berkaitan dengan pemberdayaan sosial untuk meningkatkan kesejahteraan masyarakat;
- i. Menyelenggarakan program dan kegiatan nasional dalam upaya peningkatan pemberdayaan sosial meliputi pemberdayaan fakir miskin, lembaga kesejahteraan sosial dan pemberdayaan janda-janda pahlawan;
- j. Mengevaluasi dan menyusun laporan bidang pemberdayaan sosial sebagai bahan penyusunan LAKIP Dinas;
- k. Melaksanakan tugas kedinasan lain yang diberikan oleh atasan.

#### **Seksi Pemberdayaan Fakir Miskin**

- a. Dipimpin oleh seorang kepala seksi mempunyai tugas merencanakan kegiatan, memberi petunjuk, memberi tugas, membimbing, memeriksa/mengecek, dan membuat laporan tugas seksi pemberdayaan fakir.
- b. Dalam menyelenggarakan tugas sebagaimana dimaksud pada ayat (1), Kepala Seksi mempunyai fungsi :
  - 1. Penyusunan dan pelaksanaan kegiatan seksi pemberdayaan fakir miskin;
  - 2. Pembinaan, pengkoordinasian, pengendalian, pengawasan kegiatan pejabat non struktural dalam lingkup seksi pemberdayaan fakir miskin;

3. Pelaksanaan evaluasi kegiatan seksi pemberdayaan fakir miskin.
- c. Rincian tugas dimaksud pada ayat (1) sebagai berikut :
1. Menyusun dan melaksanakan rencana kegiatan seksi pemberdayaan fakir miskin;
  2. Mendistribusikan tugas dan memberi petunjuk kepada staf;
  3. Menilai prestasi kerja para staf dalam rangka pembinaan dan pengembangan karier;
  4. Mengumpulkan, mengolah dan menganalisa data dan informasi mengenai fakir miskin;
  5. Membuat laporan pelaksanaan tugas kepada kepala bidang sekaligus sebagai bahan penyusunan LAKIP Dinas sesuai tugasnya;;
  6. Melaksanakan pembinaan bagi fakir miskin agar dapat mandiri dan tidak bergantung pada pemberian bantuan;
  7. Melaksanakan koordinasi dengan stakeholder yang terkait dalam penanganan masalah kemiskinan;
  8. Melaksanakan pelatihan keterampilan bagi keluarga miskin;
  9. Mengkoordinir pelaksanaan penyaluran bantuan dan jaminan sosial bagi fakir miskin;
  10. Melaksanakan program dan kegiatan nasional untuk peningkatan kesejahteraan fakir miskin;
  11. Melaksanakan monitoring dan evaluasi;
  12. Melaksanakan kegiatan administrasi umum perkantoran;
  13. Melaksanakan tugas kedinasan lain yang diberikan oleh atasan.

### **Seksi Perizinan dan Pembinaan Lembaga Sosial**

- a. Dipimpin oleh seorang kepala seksi mempunyai tugas merencanakan kegiatan, memberi petunjuk, memberi tugas, membimbing, memeriksa/mengecek, dan membuat laporan tugas seksi perizinan dan pembinaan lembaga sosial.
- b. Dalam menyelenggarakan tugas sebagaimana dimaksud pada ayat (1), Kepala Seksi mempunyai fungsi :
  1. Penyusunan dan pelaksanaan kegiatan seksi perizinan dan pembinaan lembaga sosial;
  2. Pembinaan, pengkoordinasian, pengendalian, pengawasan kegiatan pejabat non struktural dalam lingkup seksi perizinan dan pembinaan lembaga sosial;
  3. Pelaksanaan evaluasi kegiatan seksi perizinan dan pembinaan lembaga sosial.
- c. Rincian tugas dimaksud pada ayat (1) sebagai berikut :
  1. Menyusun dan melaksanakan rencana kegiatan seksi perizinan dan pembinaan lembaga sosial;
  2. Mendistribusikan tugas dan memberi petunjuk kepada staf;
  3. Menilai prestasi kerja para staf dalam rangka pembinaan dan pengembangan karier;
  4. Mengumpulkan, mengolah dan menganalisa data dan informasi mengenai lembaga sosial kemasyarakatan meliputi karang taruna, lembaga kesejahteraan sosial (LKS), lembaga kesejahteraan sosial anak (LKSA), taruna tanggap siaga bencana (TAGANA), tenaga kesejahteraan sosial kecamatan (TKSK), pekerja sosial masyarakat (PSM), WKBSM, LK3, keluarga pioner;

5. Membuat rekomendasi dan ijin terdaftar bagi lembaga sosial kemasyarakatan;
6. Memfasilitasi kegiatan lembaga sosial kemasyarakatan yang telah terdaftar;
7. Membuat laporan pelaksanaan tugas kepada kepala bidang sekaligus sebagai bahan penyusunan LAKIP Dinas sesuai tugasnya;;
8. Melaksanakan pembinaan bagi penyelenggara lembaga sosial kemasyarakatan agar dapat mandiri dan tidak bergantung pada pemberian bantuan;
9. Melaksanakan koordinasi dengan stakeholder yang terkait dalam penyelenggaraan lembaga sosial kemasyarakatan;
10. Melaksanakan pelatihan tata kelola lembaga bagi penyelenggara lembaga sosial kemasyarakatan;
11. Melaksanakan program dan kegiatan nasional untuk peningkatan lembaga sosial kemasyarakatan;
12. Melaksanakan monitoring dan evaluasi;
13. Melaksanakan kegiatan administrasi umum perkantoran;
14. Melaksanakan tugas kedinasan lain yang diberikan oleh atasan.

#### **Seksi Pelestarian Nilai-Nilai Kepahlawanan/Kejuangan**

- a. Dipimpin oleh seorang kepala seksi mempunyai tugas merencanakan kegiatan, memberi petunjuk, memberi tugas, membimbing, memeriksa/mengecek, dan membuat laporan tugas seksi pelestarian nilai-nilai kepahlawanan/kejuangan.
- b. Dalam menyelenggarakan tugas sebagaimana dimaksud pada ayat (1), Kepala Seksi mempunyai fungsi :

1. Penyusunan dan pelaksanaan kegiatan seksi pelestarian nilai-nilai kepahlawanan/kejuangan;
  2. Pembinaan, pengkoordinasian, pengendalian, pengawasan kegiatan pejabat non struktural dalam lingkup seksi pelestarian nilai-nilai kepahlawanan/kejuangan;
  3. Pelaksanaan evaluasi kegiatan seksi pelestarian nilai-nilai kepahlawanan/kejuangan.
- c. Rincian tugas dimaksud pada ayat (1) sebagai berikut :
1. Menyusun dan melaksanakan rencana kegiatan seksi pelestarian nilai-nilai kepahlawanan/kejuangan;
  2. Mendistribusikan tugas dan memberi petunjuk kepada staf;
  3. Menilai prestasi kerja para staf dalam rangka pembinaan dan pengembangan karier;
  4. Mengumpulkan, mengolah dan menganalisa data dan informasi mengenai kepahlawanan/kejuangan yang meliputi daerah asal pahlawan, tempat pemakaman pahlawan, data keluarga yang ditinggalkan, cacat veteran;
  5. Meneliti dan mengusulkan calon pahlawan nasional, calon pahlawan perintis kemerdekaan dan janda perintis kemerdekaan;
  6. Melaksanakan pemeliharaan Makam Pahlawan meliputi Makam Pahlawan Nasional (MPN), Taman Makam Pahlawan (TMP) dan Taman Makam Bahagia (TMB);
  7. Melaksanakan pembinaan dan peningkatan kesejahteraan bagi perintis kemerdekaan, keluarga perintis dan keluarga pahlawan dalam bentuk

pemberian bantuan usaha kerja, bantuan kesehatan, bantuan perbaikan perumahan dan bantuan beasiswa;

8. Menerbitkan dan menyebarluaskan buku-buku kepahlawanan serta membuat leaflet kepahlawanan;
9. Melaksanakan seminar/sarasehan kepahlawanan;
10. Membuat laporan pelaksanaan tugas kepada kepala bidang sekaligus sebagai bahan penyusunan LAKIP Dinas sesuai tugasnya;
11. Melaksanakan program dan kegiatan nasional untuk peningkatan upaya pelestarian nilai-nilai kepahlawanan/kejuangan;
12. Melaksanakan monitoring dan evaluasi;
13. Melaksanakan kegiatan administrasi umum perkantoran;
14. Melaksanakan tugas kedinasan lain yang diberikan oleh atasan.

#### **5. Bidang Perlindungan Sosial**

- a. Bidang Perlindungan Sosial dipimpin oleh kepala bidang, mempunyai tugas merencanakan operasionalisasi, memberi tugas, memberi petunjuk, menyelia, mengatur, mengevaluasi dan melaporkan penyelenggaraan tugasnya.
- b. Dalam menyelenggarakan tugas sebagaimana dimaksud pada ayat (1), kepala bidang mempunyai fungsi :
  1. Penyusunan dan penyelenggaraan program dan kegiatan bidang perlindungan sosial;
  2. Pembinaan, pengkoordinasian, pengendalian, pengawasan program dan kegiatan kepala seksi dan pejabat non struktural dalam lingkup bidang perlindungan sosial;

3. Penyelenggaraan evaluasi program dan kegiatan kepala seksi dan pejabat non struktural dalam lingkup bidang perlindungan sosial.
- c. Rincian tugas yang dimaksud pada ayat (1) sebagai berikut :
1. Mengkoordinir perencanaan dan penyusunan program dan kegiatan sesuai tugas pokok dan fungsinya;
  2. Menyusun dan melaksanakan rencana kerja sesuai tugas pokok dan fungsinya;
  3. Menilai prestasi kerja para Kepala Seksi dalam rangka pembinaan dan pengembangan karier serta pengevaluasian pelaksanaan tugas bawahannya;
  4. Membuat laporan pelaksanaan tugas kepada atasan;
  5. Melaksanakan kegiatan administrasi umum perkantoran;
  6. Menyelenggarakan pembinaan, pengendalian dan pelayanan dalam upaya mewujudkan perlindungan sosial bagi masyarakat khususnya korban tindak kekerasan dan orang terlantar;
  7. Menyelenggarakan koordinasi dengan stakeholder dalam upaya penanganan korban tindak kekerasan dan orang terlantar;
  8. Menyelenggarakan upaya pencegahan tindak kekerasan dan penyakit masyarakat melalui penyuluhan, sosialisasi, dan operasi pekat;
  9. Menyelenggarakan program dan kegiatan nasional dalam upaya peningkatan perlindungan sosial;
  10. Mengevaluasi dan menyusun laporan bidang perlindungan sosial sebagai bahan penyusunan LAKIP Dinas;
  11. Melaksanakan tugas kedinasan lain yang diberikan oleh atasan.



### **Seksi Advokasi dan Perlindungan Sosial**

1. Dipimpin oleh seorang kepala seksi mempunyai tugas merencanakan kegiatan, memberi petunjuk, memberi tugas, membimbing, memeriksa/mengecek, dan membuat laporan tugas seksi advokasi dan perlindungan sosial.
2. Dalam menyelenggarakan tugas sebagaimana dimaksud pada ayat (1), Kepala Seksi mempunyai fungsi :
  - a. Penyusunan dan pelaksanaan kegiatan seksi advokasi dan perlindungan sosial;
  - b. Pembinaan, pengkoordinasian, pengendalian, pengawasan kegiatan pejabat non struktural dalam lingkup seksi advokasi dan perlindungan sosial;
  - c. Pelaksanaan evaluasi kegiatan seksi advokasi dan perlindungan sosial.
3. Rincian tugas dimaksud pada ayat (1) sebagai berikut :
  - a. Menyusun dan melaksanakan rencana kegiatan seksi advokasi dan perlindungan sosial;
  - b. Mendistribusikan tugas dan memberi petunjuk kepada staf;
  - c. Menilai prestasi kerja para staf dalam rangka pembinaan dan pengembangan karier;
  - d. Mengumpulkan dan menelaahperaturan perundang-undangan, petunjuk teknis petunjuk pelaksanaan pedoman/ketentuan lain berkaitan dengan advokasi dan perlindungan sosial;
  - e. Membuat laporan pelaksanaan tugas kepada kepala bidang sekaligus sebagai bahan penyusunan LAKIP Dinas sesuai tugasnya;
  - f. Melaksanakan bimbingan teknis untuk peningkatan upaya-upaya konseling dan rujukan bagi anak, wanita, lanjut usia dan korban tindak kekerasan dan orang terlantar;

- g. Melaksanakan penanggulangan korban bencana pada tahap darurat skala kabupaten;
- h. Melaksanakan koordinasi dengan stakeholder yang terkait dalam penanganan masalah perlindungan sosial;
- i. Melaksanakan program dan kegiatan nasional untuk peningkatan upaya perlindungan sosial;
- j. Melaksanakan monitoring dan evaluasi;
- k. Melaksanakan kegiatan administrasi umum perkantoran;
- l. Melaksanakan tugas kedinasan lain yang diberikan oleh atasan

#### **Seksi Jaminan Sosial**

1. Dipimpin oleh seorang kepala seksi mempunyai tugas merencanakan kegiatan, memberi petunjuk, memberi tugas, membimbing, memeriksa/mengecek, dan membuat laporan tugas seksi jaminan sosial.
2. Dalam menyelenggarakan tugas sebagaimana dimaksud pada ayat (1), Kepala Seksi mempunyai fungsi :
  - a. Penyusunan dan pelaksanaan kegiatan seksi jaminan sosial;
  - b. Pembinaan, pengkoordinasian, pengendalian, pengawasan kegiatan pejabat non struktural dalam lingkup seksi jaminan sosial;
  - c. Pelaksanaan evaluasi kegiatan seksi jaminan sosial.
- b. Rincian tugas dimaksud pada ayat (1) sebagai berikut :
  1. Menyusun dan melaksanakan rencana kegiatan seksi jaminan sosial;
  2. Mendistribusikan tugas dan memberi petunjuk kepada staf;
  3. Menilai prestasi kerja para staf dalam rangka pembinaan dan pengembangan karir;

4. Mengumpulkan, mengolah dan menganalisa data dan informasi untuk penyaluran bantuan sebagai jaminan sosial pemerintah bagi masyarakat;
5. Melaksanakan pemantauan dan evaluasi penyaluran bantuan sosial;
6. Membuat laporan pelaksanaan tugas kepada kepala bidang sekaligus sebagai bahan penyusunan LAKIP Dinas sesuai tugasnya;
7. Melaksanakan sosialisasi dan koordinasi dengan stakeholder yang terkait dalam penyaluran jaminan sosial ke masyarakat;
8. Melaksanakan program dan kegiatan nasional untuk peningkatan jaminan sosial bagi masyarakat;
9. Melaksanakan monitoring dan evaluasi;
10. Melaksanakan kegiatan administrasi umum perkantoran;
11. Melaksanakan tugas kedinasan lain yang diberikan oleh atasan

#### **Seksi Perlindungan Korban Tindak Kekerasan dan Orang Terlantar**

1. Dipimpin oleh seorang kepala seksi mempunyai tugas merencanakan kegiatan, memberi petunjuk, memberi tugas, membimbing, memeriksa/mengecek, dan membuat laporan tugas seksi perlindungan korban tindak kekerasan dan orang terlantar.
2. Dalam menyelenggarakan tugas sebagaimana dimaksud pada ayat (1), Kepala Seksi mempunyai fungsi :
  - a. Penyusunan dan pelaksanaan kegiatan seksi perlindungan korban tindak kekerasan dan orang terlantar;
  - b. Pembinaan, pengkoordinasian, pengendalian, pengawasan kegiatan pejabat non struktural dalam lingkup seksi seksi perlindungan korban tindak kekerasan dan orang terlantar;

- c. Pelaksanaan evaluasi kegiatan seksi seksi perlindungan korban tindak kekerasan dan orang terlantar.
4. Rincian tugas dimaksud pada ayat (1) sebagai berikut :
- a. Menyusun dan melaksanakan rencana kegiatan seksi seksi perlindungan korban tindak kekerasan dan orang terlantar;
  - b. Mendistribusikan tugas dan memberi petunjuk kepada staf;
  - c. Menilai prestasi kerja para staf dalam rangka pembinaan dan pengembangan karir;
  - d. Mengumpulkan, mengolah dan menganalisa data dan informasi mengenai korban tindak kekerasan dan orang terlantar;
  - e. Membuat laporan pelaksanaan tugas kepada kepala bidang sekaligus sebagai bahan penyusunan LAKIP Dinas sesuai tugasnya;
  - f. Memfasilitasi korban tindak kekerasan dan proses pemulangan orang terlantar ke daerah asal;
  - g. Melaksanakan koordinasi dengan stakeholder yang terkait dalam penanganan korban tindak kekerasan dan pemulangan orang terlantar;
  - h. Melaksanakan program dan kegiatan nasional untuk peningkatan penanganan korban tindak kekerasan dan pemulangan orang terlantar;
  - i. Melaksanakan monitoring dan evaluasi;
  - j. Melaksanakan kegiatan administrasi umum perkantoran;
  - k. Melaksanakan tugas kedinasan lain yang diberikan oleh atasan.

## 6. Bidang Pembinaan Mental Spiritual

1. Bidang pembinaan mental spritual dipimpin oleh seorang Kepala Bidang, mempunyai tugas merencanakan opersionalisasi, memberi tugas, memberi petunjuk, menyelia, mengatur, mengevaluasi dan melaporkan penyelenggaraan tugas bidang pembinaan mental spiritual.
2. Dalam menyelenggarakan tugas sebagaimana dimaksud pada ayat 1, kepala Bidang mempunyai fungsi :
  - a. Penyusunan dan penyelenggaraan program dan kegiatan bidang pembinaan mental spiritual;
  - b. Pembinaan, pengkoordinasian, pengendalian, pengawasan program dan kegiatan kepala seksi dan pejabat non struktural dalam lingkup bidang pembinaan mental spiritual;
  - c. Penyelenggaraan evaluasi program dan kegiatan kepala seksi dan pejabat non struktural dalam lingkup bidang pembinaan mental spiritual.
3. Rincian tugas dimaksud pada ayat (1) sebagai berikut :
  - a. Mengkoordinir perencanaan dan penyusunan program dan kegiatan sesuai tugas pokok dan fungsinya;
  - b. Menyusun dan melaksanakan rencana kerja sesuai tugas pokok dan fungsinya;
  - c. Menilai prestasi kerja para Kepala Seksi dalam rangka pembinaan dan pengembangan karier serta pengevaluasian pelaksanaan tugas bawahannya;
  - d. Membuat laporan pelaksanaan tugas kepada atasan;
  - e. Melaksanakan kegiatan administrasi umum perkantoran;

- f. Menyelenggarakan pembinaan, pengendalian dan pengawasan dalam rangka peningkatan toleransi kehidupan beragama meliputi pembinaan mental spiritual, pemberdayaan penyuluh agama, peningkatan sarana kerohanian, pelaksanaan kegiatan seni dan budaya religi;
- g. Menyelenggarakan koordinasi dengan lembaga keagamaan, penyuluh agama dan tokoh masyarakat;
- h. Menyelenggarakan program dan kegiatan nasional dalam upaya peningkatan toleransi kehidupan beragama;
- i. Mengevaluasi dan menyusun laporan bidang pembinaan mental spiritual sebagai bahan penyusunan LAKIP Dinas;
- j. Melaksanakan tugas kedinasan lain yang diberikan oleh atasan.

#### **Seksi Pembinaan Mental Spiritual**

1. Dipimpin oleh seorang kepala seksi mempunyai tugas merencanakan kegiatan, memberi petunjuk, memberi tugas, membimbing, memeriksa/mengecek, dan membuat laporan tugas seksi pembinaan mental spiritual.
2. Dalam menyelenggarakan tugas sebagaimana dimaksud pada ayat (1), Kepala Seksi mempunyai fungsi :
  - a. Penyusunan dan pelaksanaan kegiatan seksi pembinaan mental spiritual;
  - b. Pembinaan, pengkoordinasian, pengendalian, pengawasan kegiatan pejabat non struktural dalam lingkup seksi pembinaan mental spiritual;
  - c. Pelaksanaan evaluasi kegiatan seksi pembinaan mental spiritual.
3. Rincian tugas dimaksud pada ayat (1) sebagai berikut :
  - a. Menyusun dan melaksanakan rencana kegiatan seksi pembinaan mental spiritual;

- b. Mendistribusikan tugas dan memberi petunjuk kepada staf;
- c. Menilai prestasi kerja para staf dalam rangka pembinaan dan pengembangan karier;
- d. Mengumpulkan, mengolah dan menganalisa data dan informasi mengenai upaya pembinaan mental spiritual masyarakat terkhusus bagi aparatur pemerintah;
- e. Membuat laporan pelaksanaan tugas kepada kepala bidang sekaligus sebagai bahan penyusunan LAKIP Dinas sesuai tugasnya;
- f. Melaksanakan hubungan sosial yang harmonis antar penyuluh agama, tokoh agama dan tokoh masyarakat;
- g. Memfasilitasi penyuluh agama agar dapat berdayaguna dan berdaya saing di masyarakat luas;
- h. Melaksanakan peningkatan kompetensi penyuluh agama dalam upaya pemberdayaan dan pembinaan mental spiritual;
- i. Melaksanakan program dan kegiatan nasional untuk peningkatan upaya peningkatan pembinaan mental spiritual;
- j. Melaksanakan monitoring dan evaluasi;
- k. Melaksanakan kegiatan administrasi umum perkantoran;
- l. Melaksanakan tugas kedinasan lain yang diberikan oleh atasan.

### **Seksi Pembinaan Sarana Dan Lembaga-Lembaga Kerohanian**

1. Dipimpin oleh seorang kepala seksi mempunyai tugas merencanakan kegiatan, memberi petunjuk, memberi tugas, membimbing, memeriksa/mengecek, dan membuat laporan tugas seksi pembinaan sarana dan lembaga-lembaga kerohanian.
2. Dalam menyelenggarakan tugas sebagaimana dimaksud pada ayat (1), Kepala Seksi mempunyai fungsi :
  - a. Penyusunan dan pelaksanaan kegiatan seksi pembinaan sarana dan lembaga-lembaga kerohanian;
  - b. Pembinaan, pengkoordinasian, pengendalian, pengawasan kegiatan pejabat non struktural dalam lingkup seksi pembinaan sarana dan lembaga-lembaga kerohanian;
  - c. Pelaksanaan evaluasi kegiatan seksi pembinaan sarana dan lembaga-lembaga kerohanian.
3. Rincian tugas dimaksud pada ayat (1) sebagai berikut :
  - a. Menyusun dan melaksanakan rencana kegiatan seksi pembinaan sarana dan lembaga-lembaga kerohanian;
  - b. Mendistribusikan tugas dan memberi petunjuk kepada staf;
  - c. Menilai prestasi kerja para staf dalam rangka pembinaan dan pengembangan karir;
  - d. Mengumpulkan, mengolah dan menganalisa data dan informasi mengenai upaya pembinaan sarana dan lembaga-lembaga kerohanian;
  - e. Membuat laporan pelaksanaan tugas kepada kepala bidang sekaligus sebagai bahan penyusunan LAKIP Dinas sesuai tugasnya;



- f. Melaksanakan kerjasama dengan lembaga-lembaga keagamaan;
- g. Melaksanakan hubungan sosial yang harmonis antar lembaga-lembaga kerohanian melalui pelaksanaan silaturahmi antar lembaga kerohanian;
- h. Memfasilitasi bantuan pemerintah bagi pemeliharaan sarana-sarana keagamaan sekaligus melakukan pemantauan terhadap penyaluran bantuan tersebut;
- i. Melaksanakan pelatihan tata kelola kelembagaan bagi penyelenggara lembaga-lembaga kerohanian;
- j. Melaksanakan program dan kegiatan nasional untuk peningkatan upaya peningkatan pembinaan sarana dan kelembagaan kerohanian;
- k. Melaksanakan monitoring dan evaluasi;
- l. Melaksanakan kegiatan administrasi umum perkantoran;
- m. Melaksanakan tugas kedinasan lain yang diberikan oleh atasan.

### **Seksi Pembinaan Seni dan Budaya Religi**

1. Dipimpin oleh seorang kepala seksi mempunyai tugas merencanakan kegiatan, memberi petunjuk, memberi tugas, membimbing, memeriksa/mengecek, dan membuat laporan tugas seksi pembinaan seni dan budaya religi.
2. Dalam menyelenggarakan tugas sebagaimana dimaksud pada ayat (1), Kepala Seksi mempunyai fungsi :
  - a. Penyusunan dan pelaksanaan kegiatan seksi pembinaan seni dan budaya religi;
  - b. Pembinaan, pengkoordinasian, pengendalian, pengawasan kegiatan pejabat non struktural dalam lingkup seksi pembinaan seni dan budaya religi;
  - c. Pelaksanaan evaluasi kegiatan seksi pembinaan seni dan budaya religi.

3. Rincian tugas dimaksud pada ayat (1) sebagai berikut :
- a. Menyusun dan melaksanakan rencana kegiatan seksi pembinaan seni dan budaya religi;
  - b. Mendistribusikan tugas dan memberi petunjuk kepada staf;
  - c. Menilai prestasi kerja para staf dalam rangka pembinaan dan pengembangan karier;
  - d. Mengumpulkan, mengolah dan menganalisa data dan informasi mengenai upaya pembinaan seni dan budaya religi;
  - e. Membuat laporan pelaksanaan tugas kepada kepala bidang sekaligus sebagai bahan penyusunan LAKIP Dinas sesuai tugasnya;
  - f. Melakukan kerjasama dengan lembaga-lembaga keagamaan dalam rangka pelaksanaan seni dan budaya yang bernuansa religi pada perayaan hari-hari besar keagamaan;
  - g. Melaksanakan hubungan sosial yang harmonis antar umat beragama melalui pelaksanaan seni dan budaya yang bernuansa religi pada perayaan hari-hari besar keagamaan;
  - h. Memfasilitasi bantuan pemerintah bagi pengembangan seni dan budaya religi sekaligus melakukan pemantauan terhadap penyaluran bantuan tersebut;
  - i. Melaksanakan monitoring dan evaluasi;
  - j. Melaksanakan kegiatan administrasi umum perkantoran;
  - k. Melaksanakan tugas kedinasan lain yang diberikan oleh atasan.

### ***B. Komunikasi Antarpribadi Pegawai Dinas Sosial***

Komunikasi antarpribadi merupakan komunikasi yang paling efektif dalam mengubah sikap dan perilaku seseorang. Karena sifatnya yang dialogis, sehingga komunikator dapat mengetahui apakah komunikasinya positif, negative, berhasil atau tidak. Jika tidak maka komunikator mempunyai waktu untuk mempersilahkan komunikan bertanya atau memberikan tanggapan.<sup>2</sup>

Komunikasi antarpribadi dalam hal ini meningkatkan kualitas kerja pegawai Dinas Sosial Kabupaten Gowa berlangsung secara intensif dengan mengutamakan aspek kuantitas dan kualitas yang akan menciptakan hubungan antarpribadi yang kuat antara atasan dan bawahan serta sesama karyawan, dengan adanya keterbukaan dan kepercayaan yang didapat dari komunikasi tersebut dapat menentukan perubahan sikap dan tingkah laku.

Komunikasi antarpribadi dapat mempengaruhi kualitas kerja pegawai dalam suatu perusahaan atau organisasi, dapat dilihat berdasarkan efektifitas komunikasi antarpribadi dengan lima indikator sebagai berikut:

#### **a. Keterbukaan (*openess*)**

Sikap terbuka mendorong terbukanya saling pengertian, saling menghargai, saling mengembangkan kualitas hubungan interpersonal.<sup>3</sup>

Keterbukaan mengacu pada tiga aspek dari komunikasi antarpribadi. Pertama, komunikasi antarpribadi yang efektif harus terbuka kepada orang yang diajak berinteraksi. Kedua, mengacu pada kesediaan komunikator untuk berinteraksi secara jujur terhadap stimulus yang datang. Aspek ketiga menyangkut kepemilikan perasaan

---

<sup>2</sup>Sasa Djuarja, *Materi Pokok Pengantar Ilmu Komunikasi*, h.113

<sup>3</sup>Rahmat Jalaluddin, *Psikologi Komunikasi*, h.16

dan pikiran. Artinya terbuka adalah mengakui bahwa perasaan dan pikiran yang orang lontarkan adalah memang miliknya dan harus dipertanggungjawabkan.

Begitupun yang terjadi di Kantor Dinas Sosial Kabupaten Gowa, pegawai selalu terbuka dalam menyampaikan informasi penting jujur dan terbuka terhadap sesama karyawan. Keterbukaan ini ditandai dengan adanya kejujuran serta tidak menyembunyikan informasi yang sebenarnya. Oleh karena itu pegawai diharapkan menciptakan suasana komunikasi yang kondusif.

Situasi dan kondisi demikian akan membuka peluang bagi karyawan untuk terbuka menyampaikan masalah atau kesulitan-kesulitan dalam mengerjakan tugas yang dibebankan kepadanya. Firdaus dalam wawancara mengatakan bahwa:

“Dalam komunikasi harus ada keterbukaan dan kejujuran. Kalau pegawai tidak terbuka dalam bekerja pasti ini akan menjadi kendala tersendiri terhadap pegawai, komunikasi yang terjadi di Kantor Dinas Sosial berlangsung dengan baik”.<sup>4</sup>

Efektifitas komunikasi anatrpribadi seorang komunikator harus bersikap terbuka dan jujur dengan orang yang diajak berinteraksi. Harapan bawahan kepada atasan mengenai keterbukaan ini pada umumnya sudah terpuaskan dan sudah terjadi sesuai dengan harapan mereka. Atasan di Dinas Sosial Kabupaten Gowa, menurut pandangan bawahan atasan mereka sudah bersikap terbuka dengan apa yang disampaikan oleh bawahan kepada atasan baik itu mengenai pertanyaan tentang pekerjaan, ide-ide baru maupun saran dan kritik. Keterbukaan dalam hal ini menunjukkan adanya keterbukaan sesama karyawan, baik itu bawahan maupun atasan yang berinteraksi, memperlihatkan pada kemauan diri untuk memberikan

---

<sup>4</sup>H. Firdaus (47 Tahun), Sekretaris Dinas Sosial Kab.Gowa, “wawancara” Kantor Dinas Sosial Kab. Gowa, Februari 2017.

tanggapan terhadap karyawan lain, kemauan untuk membuka diri pada permasalahan yang terjadi.

“Keterbukaan antara atasan dan bawahan memang itu hal yang penting. Atasan cukup terbuka dalam menyampaikan informasi penting yang berkaitan dengan instansi dan sikap menerima disini merupakan proses peningkatan kualitas kerja pegawai”.<sup>5</sup>

Komunikasi efektif dari sudut pandang keterbukaan, bahwa adanya kerjasama antara pimpinan dan karyawan dapat dilihat keterbukaan komunikasi maupun tanggung jawab didalam suatu perusahaan. Keterbukaan atasan menyangkut aspek kepercayaan pada bawahan dan keterbukaan terhadap ide-ide dan gagasan dari bawahan. Keterbukaan atau transparansi adalah tindakan yang memungkinkan suatu persoalan menjadi jelas mudah dipahami dan tidak diragukan lagi kebenarannya. Kaitannya dengan peningkatan kinerja, keterbukaan atau transparansi berarti kesediaan untuk senantiasa memberikan informasi faktual mengenai berbagai hal yang berkenaan dengan proses penyelenggaraan peningkatan kinerja organisasi/perusahaan.

#### b. Empati

Menurut Jalaluddin Rakhmat, empati dianggap sebagai memahami orang lain dan mengembangkan diri padakejadian yang menimpa orang lain. Melihat seperti orang lain melihat, merasakan seperti orang lain merasakan.<sup>6</sup>

Efektifitas komunikasi antarpribadi karyawan Dinas Sosial Kabupaten Gowa berdasarkan empati, memposisikan diri pada kondisi orang lain, dan meminta oranglain untuk menceritakan permasalahan untuk mencari solusi, dari informan

---

<sup>5</sup>Hj. Salmah (45 Tahun), Sub Bagian Umum dan Kepegawaian Dinas Sosial Kab.Gowa, “wawancara” Kantor Dinas Sosial Kab.Gowa, Februari 2017.

<sup>6</sup>Jalaluddin Rakhmat, *Psikologi Komunikasi*. h.132

diperoleh jawaban bahwa tidak semua karyawan dalam melaksanakan tugasnya saling memperhatikan satu sama lain dan belum mampu merasakan dan memahami suatu persoalan yang sedang dialami. Hj. Salmah dalam wawancara mengatakan:

“atasan itu harus bisa mengetahui apa yang sedang dihadapi bawahannya pada suatu saat tertentu dengan kata lain seorang atasan dapat memahami apa yang dihadapi bawahannya. Menurut pendapat saya pribadi, baik atasan atau pegawai disini masih kurang rasa empatinya. Saya belum cukup merasakan sikap empati yang menjadi harapan, bahwa harapan mengenai tindakan nyata belum begitu dirasakan di Dinas Sosial Kabupaten Gowa. Biasanya disampaikan oleh atasan adalah saran dalam upaya untuk membantu atau juga memperbaiki pekerjaan yang sedang dilakukan untuk menuju lebih baik”.<sup>7</sup>

Pegawai selaku bawahan belum merasakan sikap empati yang menjadi harapan mereka. Jadi atasan hanya sebatas merasa dan mengungkapkan namun belum cukup ada tindakan nyata.

“kemampuan atasan untuk mengetahui apa yang sedang dialami oleh pegawai pada saat-saat tertentu, kita juga sebagai atasan harus memahami apa yang dirasakan pegawai. Bukan hanya atasan, tetapi karyawan juga harus memiliki kepedulian yang tinggi karena ini akan berpengaruh pada tujuan yang ingin dicapai”.<sup>8</sup>

Karyawan harus memiliki sikap peduli, saling memperhatikan dan memahami. Kalau seseorang punya kepedulian, maka kejujuran pun akan meningkat. Jika karyawan memiliki kepedulian tinggi, ia pasti bertanggung jawab, jadi untuk menjadi karyawan yang baik sehingga organisasi/perusahaan tercapai tujuannya, sikap peduli ini menjadi unsur mutlak yang harus dimiliki karena mempunyai dampak besar dalam setiap karyawan.

---

<sup>7</sup>Hj. Salmah (45Tahun), Sub Bagian Umum dan Kepegawaian, “wawancara” Kantor Dinas Sosial Kab. Gowa Tanggal februari 2017.

<sup>8</sup>H. Syamsuddin (48 Tahun), Kepala Dinas Sosial Kabupaten Gowa “wawancara” Kantor Dinas Sosial Kab. Gowa, februari 2017

### c. Sikap mendukung

Hubungan antarpribadi yang efektif adalah hubungan di mana terdapat sikap mendukung (*supportiveness*). Artinya masing-masing pihak yang berkomunikasi memiliki komitmen untuk mendukung terselenggaranya interaksi secara terbuka.<sup>9</sup> Dalam lingkungan kerja sikap mendukung adalah sikap atau upaya yang ditunjukkan atasan kepada bawahan atau karyawan sesama karyawan dengan memberikan semangat dan perhatian dalam upaya meningkatkan kualitas kerja.

Sofyan dalam wawancara mengatakan:

“Dukungan yang diberikan atasan mengenai pekerjaan yang dilakukan pegawai selama ini, dapat dilihat dengan adanya pandangan terbuka dari atasan yaitu mencoba menjelaskan apa yang terjadi dan dirasakan, bersikap terbuka dan terus terang dengan bawahan, selain itu juga bersikap profesionalisme yaitu berpikiran terbuka dan mau mendengar pandangan yang berlawanan”<sup>10</sup>

Komunikasi yang efektif dilihat dari sikap mendukung, hal ini dapat dilihat dari dukungan dan motivasi yang diberikan atasan. Saling mendukung sudah ada secara tidak langsung untuk menumbuhkan kekompakan di dalam unit kerja. Dengan adanya sikap mendukung dari atasan dan sesama karyawan dapat mempermudah dalam menyelesaikan tugas dan tanggungjawab yang diberikan.

“Sikap mendukung yang ditunjukkan atasan sudah cukup dirasakan, namun masih kurangnya komunikasi dan kordinasi antar sesama pegawai menyebabkan sering tidak saling mendukung dan membantu dalam penyelesaian tugas sehingga pekerjaan yang seharusnya cepat selesai menjadi terlambat dan tidak selesai pada waktunya”.<sup>11</sup>

---

<sup>9</sup>Suranto Aw, *Komunikasi Interpersonal*, h.82-84

<sup>10</sup>H. Firdaus (47 Tahun), Sekretaris Dinas Sosial Kabupaten Gowa. “wawancara” di Kantor Dinas Sosial Kabupaten Gowa, februari 2017

<sup>11</sup>Sofyan (36 Tahun), Staf Umum dan Kepegawaian, “wawancara” di Kantor Dinas Sosial Kabupaten. Gowa, februari 2017

Harapan pegawai mengenai sikap mendukung sendiri sudah cukup dirasakan, namun masih terdapat karyawan yang merasa bahwa dukungan itu belum sepenuhnya dia dapatkan, karena ada saat-saat tertentu dirinya tidak mendapatkan dukungan sepenuhnya dari atasan. . Harapan pegawai mengenai sikap mendukung sendiri sudah cukup dirasakan oleh pegawai bentuk dukungan itu sendiri seperti selalu memberikan motivasi karena pegawai mempunyai kesempatan sama dalam berprestasi”

d. Sikap positif (*positiveness*)

Sikap positif ditunjukkan dalam bentuk sikap dan perilaku yaitu saling menghargai satu sama lain. Dalam bentuk sikap maksudnya adalah bahwa pihak-pihak yang terlibat dalam komunikasi antarpribadi harus memiliki perasaan dan pikiran positif, bukan prasangka dan curiga. Dalam bentuk perilaku, artinya bahwa tindakan yang dipilih adalah yang relevan dengan tujuan komunikasi antarpribadi.

”Sikap positif yang ditunjukkan atasan yaitu adanya sikap yang lebih mendukung dan memberikan support dan spirit dari atasan kepada bawahan dalam bekerja, selain itu adanya sikap positif untuk mendorong sesama pegawai agar lebih semangat lagi dalam bekerja”.<sup>12</sup>

Sikap yang ditunjukkan atasan sudah terpenuhi dan sesuai dengan harapan pegawai. Berdasarkan hasil penelitian sikap positif dan menyenangkan ditunjukkan pegawai dalam berinteraksi, memiliki perasaan dan pikiran positif dan masing-masing pegawai merasa nyaman dalam berkomunikasi. Komunikasi yang efektif juga perlu dilandasi dengan niat yang tulus, serta bersikap positif terhadap lawan bicara serta menggunakan bahasa yang mudah dicerna.

---

<sup>12</sup>Risnawati (34 Tahun) Staf Umum dan Kepegawaian “wawancara” di Kantor Dinas Sosial Kab. Gowa, februari 2017



e. Kesetaraan (*equality*)

Kesetaraan adalah pengakuan bahwa kedua belah pihak memiliki kepentingan. Kedua belah pihak sama-sama bernilai dan berharga, dan saling memerlukan. Mengakui pentingnya kehadiran orang lain.

Indikator kesetaraan dalam proses komunikasi antarpribadi dapat dilihat dari terjalinnya komunikasi yang baik antara atasan dan bawahan, maupun pegawai sesama pegawai. Kesetaraan berarti kesamaan kondisi bagi laki-laki dan perempuan untuk memperoleh kesempatan serta hak-haknya sebagai manusia, agar mampu berperan dan berpartisipasi dalam berbagai kegiatan. Dimana setiap pegawai memiliki kesempatan yang sama untuk dapat diberi penghargaan. Maka dengan adanya kesetaraan antar pegawai diharapkan dapat memberikan motivasi untuk meningkatkan kualitas kerjapegawai Dinas Sosial Kabupaten Gowa. Kesetaraan disini berbicara tentang pengakuan dari kedua belah pihak yang saling berkomunikasi tanpa saling membedakan. Kondisi ini terlihat di Kantor Dinas Sosial Kabupaten Gowa.

“atasan sudah bersikap selayaknya dan sesuai dengan porsinya serta tidak pernah membedakan antara satu dengan yang lainnya. kebersamaan atasan dan pegawai cukup bagus, baik dan saling memberitahu apabila sesama pegawai belum mengetahui suatu informasi, diperhatikan kerjanya apabila menyangkut adanya masalah segera diatasi.”<sup>13</sup>

Menurut Risna kesetaraan mempunyai nilai, sikap, perilaku dan pengalaman yang sama. Atasan dan bawahan sama-sama memiliki kepentingan dan saling memerlukan. Dengan demikian setiap karyawan memiliki kesempatan yang sama, maka dengan

---

<sup>13</sup>Hj. Salmah (45 Tahun) Sub Umum dan Kepegawaian “wawancara” di Kantor Dinas Sosial Kabupaten Gowa, februari 2017

adanya kesetaraan antar pegawai diharapkan dapat memberikan motivasi untuk berlomba-lomba bersaing dalam meningkatkan kualitas kerja.

“sebenarnya semua karyawan itu sama tapi dengan bagian pekerjaan yang berbeda-beda. Selanjutnya bersikap yakin, tidak merasa malu dan gugup dalam menghadapi atasan dan menjaga interaksi sesama karyawan yang berguna bagi kelancaran pekerjaan. Kebersamaan pada rekan kerja yang bagus, baik dan saling memberitahu apabila sesama karyawan belum mengetahui suatu informasi, sehingga punya hubungan dalam interaksi sesama karyawan agar berjalan dengan baik dan selalu ada hubungan timbal balik”.<sup>14</sup>

Setiap pegawai memiliki kesempatan yang sama untuk dapat diberi penghargaan. Maka dengan adanya kesetaraan antar pegawai diharapkan dapat memberikan motivasi untuk meningkatkan kualitas kerja pegawai Dinas Sosial Kabupaten Gowa. Keefektifan hubungan antarpribadi adalah taraf seberapa jauh akibat-akibat dari tingkah laku sesuai dengan harapan. Keefektifan pegawai dalam hubungan antarpribadi ditentukan oleh kemampuannya dalam mengkomunikasikan secara jelas apa yang ingin disampaikan.

Hubungan komunikasi antarpribadi antara pimpinan dan bawahan atau pegawai sesama pegawai dapat dikatan terjalin dengan intensif ketika dalam melaksanakan tugas, baik pimpinan maupun pegawai mencapai hasil yang optimal sesuai tujuan yang diinginkan. Komunikasi yang intensif pegawai Dinas Sosial Kabupaten Gowa dapat terjalin jika pimpinan selalu mengadakan rapat atau pertemuan, apel pagi secara rutin. Hal ini dilakukan untuk memberikan informasi dan arahan tentang tugas dan fungsi masing-masing dalam meningkatkan kualitas kerja pegawai di Kantor Dinas Sosial Kabupaten Gowa serta tujuan organisasi yang telah di tetapkan dalam undang-undang pemerintah Kabupaten Gowa.

---

<sup>14</sup>Risnawati, S.Sos (34 Tahun), Staf Umum dan Kepegawaian, “wawancara” di Kantor Dinas Sosial Kab. Gowa, februari 2017.

Proses komunikasi yang di lakukan di Kantor Dinas Sosial Kabupaten Gowa baik dari pimpinan maupun pegawai begitupun sebaliknya yaitu melalui jenjang struktur. Maksudnya jika pimpinan ingin memberikan instruksi atau arahan ataupun teguran kepada pegawai dalam hal ini staff, tidak secara langsung memberikan arahan ataupun teguran kepada staff tersebut, tetapi melalui kepala bidang atau bagian kepegawaian.

### **C. Kualitas Kerja Pegawai Dinas Sosial**

Dalam proses komunikasi antarpribadi arus komunikasi yang terjadi adalah sirkuler atau berputar, artinya setiap individu mempunyai kesempatan yang sama untuk menjadi komunikator dan komunikan. Karena dalam komunikasi antarpribadi efek atau umpan balik dapat terjadi seketika. Dengan demikian proses komunikasi yang dianggap efektif adalah komunikasi yang menimbulkan arus informasi dua arah, yaitu dengan munculnya *feedback* dari pihak penerima pesan.

Pimpinan harus melakukan sebuah perencanaan maupun pengawasan dan pemberian tugas dengan cara yang tepat dan benar kepada bawahan/pegawainya. Komunikasi antarpribadi antara pimpinan dan pegawai yang baik akan menghasilkan kualitas kerja yang baik karena mereka merasa dihargai keberadaannya. Karena itu komunikasi antarpribadi sangat penting dalam meningkatkan kualitas kerja pegawai. Berdasarkan hasil wawancara dan pengamatan peneliti terhadap Kepala Dinas Sosial Kabupaten Gowa, H. Syamsuddin

“upaya kami dalam meningkatkan kualitas kerja pegawai di Dinas Sosial Kabupaten Gowa yaitu dengan memberikan motivasi dan pelatihan-pelatihan, memotivasi pegawai untuk melakukan pelayanan yang baik”<sup>15</sup>

---

<sup>15</sup>H. Syamsuddin B, S.Sos, M.Si, MH (48 Tahun), Kepala Dinas Sosial Kabupaten Gowa. “wawancara” di Kantor Dinas Sosial Kab. Gowa,, februari 2017.

Usaha pimpinan Dinas Sosial untuk meningkatkan kualitas kerja para pegawai tidak hanya melalui pelatihan, tetapi juga diberikan motivasi. Pentingnya motivasi di Kantor Dinas Sosial Kabupaten Gowa mempunyai peran yang sangat penting karena merupakan suatu upaya untuk mendorong sehingga menimbulkan semangat kerja yang lebih baik. berdasarkan hasil wawancara dan pengamatan yang dilakukan peneliti terhadap ibu Hj. Salmah, S.Ip, selaku Kepala Bidang Sekretariat Dinas Sosial Kabupaten Gowa bahwa:

“Kinerja dapat ditingkatkan dengan cara penyediaan sarana dan prasarana yang cukup memadai. Selain itu harus memaksimalkan mekanisme yang ada serta memberikan support kepada pegawai (staff) dengan komunikasi dan tindakan nyata”.<sup>16</sup>

Komunikasi yang baik yang dilakukan oleh pimpinan akan memberikan motivasi kepada karyawan. Mendorong pegawai untuk berpartisipasi, membangkitkan perhatian dan memberikan dorongan kepada pegawai Dinas Sosial untuk bekerja dengan baik.

Adapun unsur-unsur dalam meningkatkan kualitas kerja pegawai Dinas Sosial Kabupaten Gowa, yaitu:

#### 1. Prestasi Kerja

Waktu adalah hal yang penting untuk diperhatikan dalam melakukan sebuah aktivitas. Waktu yang ditentukan oleh sebuah perusahaan dalam menyelesaikan sebuah pekerjaan sangat menentukan keberhasilan sebuah pekerjaan yang dibebankan pada karyawan.

---

<sup>16</sup>Hj. Salmah (45Tahun), Sub Bagian Umum dan Kepegawaian, “wawancara” Kantor Dinas Sosial Kab. Gowa Tanggal februari 2017.

Sumber daya manusia sebagai faktor yang berperan aktif dalam menggerakkan organisasi dalam mencapai tujuannya. Tercapainya tujuan organisasi hanya dimungkinkan karena upaya para pelaku yang tedapat dalam organisasi untuk kinerja yang lebih baik. Kinerja perorangan dengan kinerja organisasi terdapat hubungan yang erat. Dengan kata lain apabila kinerja pegawai baik maka kemungkinan besar kinerja organisasi akan baik pula. Kinerja pegawai akan baik apabila mempunyai keahlian (*skill*) yang tinggi.

Berdasarkan hasil penelitian diperoleh informasi bahwa dalam meningkatkan kualitas kerja beberapa pegawai biasa mengikuti pelatihan-pelatihan untuk menambah pengetahuan atau keterampilan pegawai, memuktahirkan keahlian para pegawai sejalan dengan kemajuan teknologi, dan mereka diberikan pelatihan sesuai dengan jenjang karirnya masing-masing. Hal ini dipertegas oleh salah satu pegawai, menurut Risna staf umum dan kepegawaian mengatakan bahwa:

“setiap tahunnya beberapa biasanya di ikutsertakan dalam berbagai pelatihan untuk meningkatkan kinerjanya dan memenuhi tuntutan teknologi”<sup>17</sup>

Menurut Hj. Salmah selaku sub bagian umum dan kepegawaian Dinas Sosial kabupaten Gowa, mengatakan bahwa:

“kemampuan dan kualitas kerja pegawai perlu selalu ditingkatkan melalui bimbingan dan pelatihan agar kinerja sumber daya manusia meningkat sehingga mampu meningkatkan kinerja organisasi”<sup>18</sup>

Pelatihan dan bimbingan sangat dibutuhkan oleh beberapa pegawai untuk meningkatkan keterampilan dan pengetahuannya dalam bekerja.

---

<sup>17</sup>Risnawat (35 Tahun), Staf Umum dan Kepegawaian, “wawancara” di Kantor Dinas Sosial Kabupaten Gowa, february 2017

<sup>18</sup>H. Salmah (45 Tahun), Sub Bagian Umum dan Kepegawaian. “wawancara” di Kantor Dinas Sosial Kabupaten Gowa, february 2017

Komunikasi yang efektif merupakan salah satu faktor yang paling penting untuk menciptakan dan membina hubungan yang baik dalam suatu instansi atau perusahaan. Salah pengertian dalam penerimaan informasi besar pengaruhnya bagi kelancaran suatu organisasi. Dapat dilihat dengan jelas bahwa komunikasi antarpribadi berhubungan erat dengan kualitas kerja pegawai. Salah satu cara yang efektif dalam usaha menghasilkan sebuah pekerjaan yang maksimal adalah disesuaikan dengan waktu yang dibutuhkan dengan pekerjaan yang harus diselesaikan.

## 2. Jenjang Karir atau Pengembangan Karir

Jenjang karir merupakan faktor pendukung bagi seorang karyawan untuk lebih produktif lagi dalam bekerja. Karyawan dapat dikatakan produktif apabila karyawan tersebut dapat menyelesaikan pekerjaannya dengan kualitas yang sesuai dengan standar yang telah ditentukan oleh perusahaan. Pihak Kantor Dinas Sosial Kabupaten Gowa selalu memperhatikan jenjang karir pegawainya berdasarkan prestasi prestasi yang diperlihatkan oleh pegawai Dinas Sosial itu sendiri. Hubungan antara atasan dan bawahan dalam komunikasi antarpribadi yaitu sikap mendukung masing-masing karyawan yang saling berkomunikasi memiliki komitmen pada jenjang karir sehingga dapat meningkatkan kualitas kerja karyawan.

## 3. Penghargaan

Penghargaan diberikan kepada karyawan yang berprestasi dalam melaksanakan pekerjaannya. Pemberian penghargaan biasanya diberikan oleh pihak atasan sebagai bentuk penghargaan atas hasil kerja yang dilakukan karyawan. Sebagaimana diungkapkan oleh Sofyan:

“pemberian penghargaan sebagai upaya atasan untuk memberikan suatu penghargaan kepada para karyawan yang berprestasi, seperti kenaikan

pangkat dan diberikan piagam, program penghargaan dimaksudkan sebagai upaya instansi untuk memberikan suatu penghargaan kepada para karyawan, baik yang berprestasi kerja maupun cukup lama masa pengabdianya”<sup>19</sup>

Perusahaan atau dalam hal ini Kantor Dinas Sosial sudah efektif dalam meningkatkan kualitas kerja karyawannya dengan memberikan penghargaan. Reward yang diberikan oleh perusahaan dapat membantu produktifitas kerja karyawan hal ini dapat memacu karyawan untuk lebih giat lagi bekerja.

#### 4. Motivasi Kerja

Adanya motivasi dalam bekerja merupakan kekuatan untuk meningkatkan kualitas kerja karyawan, selain dimiliki oleh karyawan itu sendiri motivasi kerja juga harus diberikan oleh atasan sehingga dapat mempengaruhi peningkatan kualitas kerja pegawai. Motivasi kerja sering dilakukan baik melalui pelatihan-pelatihan dan pemberian reward. Motivasi mempunyai peran yang sangat penting karena merupakan suatu upaya dari pimpinan untuk mendorong dan menimbulkan semangat kerja bagi karyawan.

“Motivasi kerja dan kemampuan pegawai merupakan dimensi yang cukup penting dalam penentuan kualitas kerja pegawai Dinas Sosial Kabupaten Gowa. Jadi, motivasi sebagai dorongan dalam diri pegawai akan menentukan kualitas kerja yang dihasilkan, begitu juga dengan kemampuan kerja pegawai di Dinas Sosial, dimana mampu tidaknya pegawai dalam melaksanakan tugas akan berpengaruh terhadap kualitas kerja yang dihasilkan”<sup>20</sup>

Motivasi dalam bekerja sangat dibutuhkan pegawai Dinas Sosial Kabupaten Gowa untuk meningkatkan semangat kerja serta meningkatkan kualitas kerja, hal ini dirasakan karyawan masih cukup baik dengan adanya pemberian motivasi yang diberikan oleh pimpinan. Tujuan motivasi kerja adalah memberikan semangat kerja

---

<sup>19</sup>H. Syamsuddin (48 Tahun), Kepala Dinas Sosial, “wawancara” di Kantor Dinas Sosial Kabupaten Gowa Februari 2017.

<sup>20</sup>H Firdaus (46 Tahun), Sekretaris Dinas Sosial, “wawancara” di Kantor Dinas Sosial Kab.Gowa, Tanggal 14 Februari 2017.

kepada setiap pegawai agar pegawai dapat melaksanakan tugasnya secara efektif dan efisien.

Motivasi kerja adalah suatu kondisi dimana pegawai membutuhkan apresiasi penuh atas pekerjaannya, keamanan dalam bekerja, dan gaji yang baik. Salah satu yang mempengaruhi kualitas kerja pegawai adalah semangat kerja pegawai dimana salah satu di dalamnya adalah motivasi kerja yang diberikan oleh pemimpin kepada bawahannya.

“Motivasi dalam bekerja sangat dibutuhkan oleh pegawai, dengan adanya motivasi dari atasan bisa mendorong semangat kerja pegawai sehingga pekerjaan yang diberikan bisa selesai tepat waktu, hal ini berpengaruh dalam mencapai produktivitas kerja yang tinggi”

Tanpa adanya motivasi dari pimpinan Dinas Sosial Kabupaten Gowa maka kualitas kerja pegawai akan menurun karena para pegawai tidak termotivasi dalam melaksanakan pekerjaannya sehingga tugas-tugas yang selayaknya dikerjakan tidak selesai dengan maksimal, dan hal ini bisa berpengaruh terhadap kinerja pegawai yang mengalami penurunan.

##### 5. Disiplin Kerja

Sebuah pekerjaan bisa dinilai dengan baik apabila setiap karyawan memiliki disiplin kerja, tanpa adanya disiplin tidak akan tercipta suasana kerja yang akan menghasilkan tujuan. Kedisiplinan yang dimiliki karyawan Dinas Sosial dilihat belum maksimal misalnya dari segi waktu serta ketepatan dalam menyelesaikan pekerjaan, pegawai dalam menyelesaikan pekerjaannya tergantung dari jenis pekerjaan, jika pekerjaannya mudah maka tidak memerlukan waktu lama, menurut staf umum dan kepegawaian, Sofyan mengatakan bahwa:



“tergantung dari jenis pekerjaan, jika pekerjaannya mudah maka tidak memerlukan banyak waktu dan apabila pekerjaannya sulit maka memerlukan banyak waktu. Oleh karena itu hal ini sesuai dengan jenis pekerjaan”<sup>21</sup>

Untuk meningkatkan disiplin kerja pegawai penetapan target kerja juga menjadi acuan organisasi agar pegawai bisa bekerja dengan giat. Dari hasil wawancara diperoleh informasi bahwa organisasi selalu menetapkan target kerja dengan penuh perhitungan. Menurut H. Salmah pegawai Sub Umum dan Kepegawaian, mengatakan bahwa:

“kalau kita tidak menetapkan target kerja, nantinya pekerjaan akan menumpuk”<sup>22</sup>

Berdasarkan lima komponen komunikasi antarpribadi dan unsur-unsur dalam meningkatkan kualitas kerja pegawai, maka dapat disimpulkan bahwa efektifitas dalam komunikasi antarpribadi akan mendorong terjadinya hubungan yang positif terhadap rekan kerja dalam suatu organisasi. Hal ini disebabkan pihak-pihak yang berkomunikasi merasakan atau memperoleh manfaat dari komunikasi itu, sehingga perlu memelihara hubungan antarpribadi. Sering kali orang tidak menyadari pentingnya masalah interaksi antar manusia, karena sebagian orang beranggapan bahwa yang terpenting adalah modal kekuasaan dan material. Kalau dua modal itu berada ditangan, segala urusan menjadi lancar dan berpihak kepadanya.<sup>23</sup> Padahal kecakapan dalam komunikasi antarpribadi merupakan aset yang penting dalam hubungan antar karyawan dalam organisasi. Keefektifan hubungan antarpribadi adalah taraf seberapa jauh akibat-akibat dari tingkah laku kita sesuai dengan yang kita harapkan.

---

<sup>21</sup>Sofyan (36 Tahun) staf Umum dan Kepegawaian, “wawancara” di Kantor Dinas Sosial Kabupaten Gowa, februari 2017

<sup>22</sup>H. Salmah (45 Tahun) Sub Umum dan Kepegawaian, “wawancara” di Kantor Dinas Sosial Kabupaten Gowa, februari 2017

<sup>23</sup>Suranto Aw, *Komunikasi Interpersonal* (Yogyakarta: Graha Ilmu, 2011), h.79

Keefektifan dalam komunikasi antarpribadi ditentukan oleh kemampuan untuk mengkomunikasikan secara jelas apa yang ingin disampaikan. Menciptakan kesan yang kita inginkan, atau mempengaruhi orang lain sesuai kehendak kita. Kita dapat meningkatkan keefektifan kita dalam hubungan antarpribadi dengan berlatih mengungkapkan maksud atau keinginan kita, menerima umpan balik tentang tingkah laku kita, dan memodifikasikannya sebagaimana kita maksudkan. Di dalam suatu organisasi atau instansi sangat diperlukan komunikasi yang efektif demi kelancaran berjalannya kegiatan organisasi. Yang dimaksud komunikasi yang efektif adalah komunikasi yang efektif dan tepat sasaran. Dalam komunikasi tersebut, efektifitas komunikasi diukur dari adanya keterbukaan antara pihak yang melakukan komunikasi, saling mendukung, bersikap positif, saling memahami dan kesetaraan antara pihak yang melakukan komunikasi.

## **BAB V**

### **PENUTUP**

#### ***A. Simpulan***

Berdasarkan hasil penelitian dengan judul komunikasi antarpribadi dalam meningkatkan kualitas kerja pegawai Dinas Sosial Kabupaten Gowa, maka hasil penelitian ini merumuskan kesimpulan sebagai berikut:

1. komunikasi antarpribadi pegawai Dinas Sosial Kabupaten Gowa berjalan cukup efektif berdasarkan lima indikator kualitas komunikasi antarpribadi yaitu harus memiliki sikap terbuka, sikap empati, sikap mendukung, sikap positif dan kesetaraan.
2. Kualitas kerja pegawai Dinas Sosial Kabupaten Gowa, naik turunnya kualitas kerja didukung oleh motivasi yang berikan kepada pegawai, bila pemberian motivasi ditingkatkan maka kualitas kerja pegawai Dinas Sosial kabupaten Gowa akan meningkat. Kualitas kerja yang baik dapat dicapai jika didukung para pegawai yang mempunyai motivasi dalam melaksanakan tugas dan kewajibannya. Apabila motivasi karyawan tinggi tetapi tidak didukung lingkungan kerja yang nyaman maka hasil kerja akan menurun.

#### ***B. Implikasi***

Berdasarkan simpulan tersebut di atas, maka adapun implikasi penelitian adalah:

1. Penulis harapkan bahwa komunikasi yang diterapkan di Dinas Sosial Kabupaten Gowa harus intens, seluruh karyawan yang terlibat di dalam dinas-dinas terkait harus memiliki komunikasi antarpribadi yang baik. Pemberian

motivasi yang diberikan oleh pimpinan Kantor Dinas Sosial Kabupaten Gowa harus lebih ditingkatkan agar kualitas kerja pegawai meningkat, sehingga menimbulkan kepuasan kepada masyarakat.

2. Untuk pimpinan Kantor Dinas Sosial Kabupaten Gowa agar dapat membina pegawai yang tidak disiplin dalam bekerja, sehingga pegawai akan bekerja lebih maksimal.



## DAFTAR PUSTAKA

### Sumber Buku

- Anisa Hudaning Tyas. Universitas Islam Negeri Sunan Kalijaga. 2015. *Komunikasi Interpersonal dalam Meningkatkan Kinerja Pegawai Humas di Kantor Sekretariat DPRD Daerah Istimewah Yogyakarta*.
- Arikunto, Suharsini. *Prosuder Penelitian Suatu Pendekatan Praktik: Edisi Revisi VI*. 2006. Jakarta: Rineka Cipta.
- Aw, Suranto. *Komunikasi Interpersonal*. 2011. Yogyakarta: Graha Ilmu.
- Bungin, Burhan *Sosiologi Komunikasi*. 2006 . Jakarta: Kencana Prenada Media Group.
- *Sosiologi Komunikasi Teori, Paradigma, dan Diskursus Teknologi Komunikasi di Masyarakat*, 2007. Jakarta: Kencana.
- Cangara, Hafied. *Pengantar Ilmu Komunikasi*. 2011. Jakarta: PT. RajaGrafindo Persada.
- Devito, Josep. *Komunikasi Antar Manusia*. 2002. Jakarta: Profesional Books.
- Departemen Agama RI, *Al Qur'an dan Terjemahan*.
- Edwin B, Flippo. *Manajemen Personalia Edisi VI*. 1995. Jakarta: PT. Erlangga.
- Effendy, Onong Uchjan, *Ilmu Komunikasi Teori dan Praktek*. 1987. Bandung: PT. Rosdakarya.
- *Dasar-dasar Komunikasi*. 1993. Jakarta: PT. Remaja Rosdakarya.
- Gibson, *Motivasi Kepemimpinan dan Efektifitas Kelompok*. 1995 Yogyakarta: PT. Rineke Cipta.
- Hasibuan, *Manajemen Sumber daya Manusia cetakan kesepuluh*. 2007. Jakarta: Bumi Aksara.
- Komala, Lukiati. *Ilmu Komunikasi: Perspektif, Proses dan Konteks*. 2009. Bandung: Widya Padjadjaran.
- Mangkunegara. *Manajemen Sumber Daya Manusia Perusahaan*. 2000. Bandung: Remaja Rosdakarya.
- Matutina, *Manajemen Sumer Daya Manusia Perusahaan*. 2001. Bandung: Remaja Rosdakarya.
- Matthew B. Miles, A. Michael Huberman, *Analisis Data Kualitatif* 1992. Jakarta: Universitas Indonesia Press.
- Muhammad, Arni. *Komunikasi Organisasi*. 2002. Jakarta: PT. Bumi Aksara.
- Rakhmat, Jalaluddin. *Psikologi Komunikasi*. 2005. Bandung: PT. Remaja Rosdakarya.

Ruky, Ahmad S, *Perilaku Organisasi*. 2002. Jakarta: PT. Gramedia.

Sedarmayanti, *Sumberdaya Manusia dan Produktivitas Kerja*. 2009 Jakarta: Penerbit Mandar Maju.

Widjaja, W.A. *Komunikasi dan Hubungan Masyarakat*. 2008. Jakarta: Bumi Aksara.

### **Skripsi**

Andi Rawe Angkahari Kahar. Efektifitas Komunikasi Antarpribadi dalam Meningkatkan Kinerja Karyawan PT. Telkom Indonesia (Tbk) Sulawesi Selatan. 2014. Universitas Hasanuddin Makassar.

Anisa Hudaning Tyas Dwi Putri. Komunikasi Interpersonal dalam Meningkatkan Kinerja Pegawai Humas di Kantor Seketariat DPRD Daerah Istimewa Yogyakarta. 2014. Universitas Islam Negeri Sunan Kalijaga Yogyakarta.

Reindy Gustyawan. Pengaruh Komunikasi Interpersonal Terhadap Kinerja Karyawan Divisi Sekretaris Perusahaan PT. Dirgantara Indonesia (Persero). 20 14. Universitas Telkom.

Eva Novianty. Komunikasi Interpersonal Terhadap Kinerja Karyawan (Studi Pada Karyawan Griya Perbelanjaan Mekar Yogyakarta). 20 15. Universitas Islam Negeri Sunan Kalijaga.

### **Jurnal**

Sri vandayuli, Riorini. *Quality Performance dan Komitmen Organisasi*. 2004. Jurnal Media Riset Bisnis dan Manajemen. Volume 4, Nomor 3.

### **Rujukan Internet**

[https://id.wikipedia.org/wiki/Sumber\\_daya\\_manusia](https://id.wikipedia.org/wiki/Sumber_daya_manusia).

<https://ramadhanirhamu.wordpress.com/2016/10/16/komunikasi-interpersonal-efektif/>

<http://www.pengertianmenurutparaahli.net/pengertian-kualitas-kerja/>

<http://www.irmanfsp.com/2015/08/teori-johari-window.html>

[https://id.wikipedia.org/wiki/Jendela\\_Johari](https://id.wikipedia.org/wiki/Jendela_Johari)



# LAMPIRAN

UNIVERSITAS ISLAM NEGERI  
**ALAUDDIN**  
M A K A S S A R

## **Wawancara**

1. Bagaimana proses komunikasi yang telah terjalin di Kantor Dinas Sosial Kab. Gowa?
2. Secara umum bagaimana anda menilai keberhasilan komunikasi di Dinas Sosial Kab. Gowa?
3. Apa saja aktifitas yang dilakukan untuk untuk mempererat komunikasi antarpribadi?
4. Apa hambatan yang sering terjadi dalam komunikasi antarpribadi?
5. Apakah komunikasi yang telah tercipta juga mendukung kualitas kerja pegawai
6. Secara umum bagaimana anda menilai karakter rekan-rekan anda kerja anda?
7. Apakah para pegawai Dinas Sosial saling mendukung kinerja pegawai yang lain?



# STRUKTUR ORGANISASI DINAS SOSIAL KABUPATEN GOWA

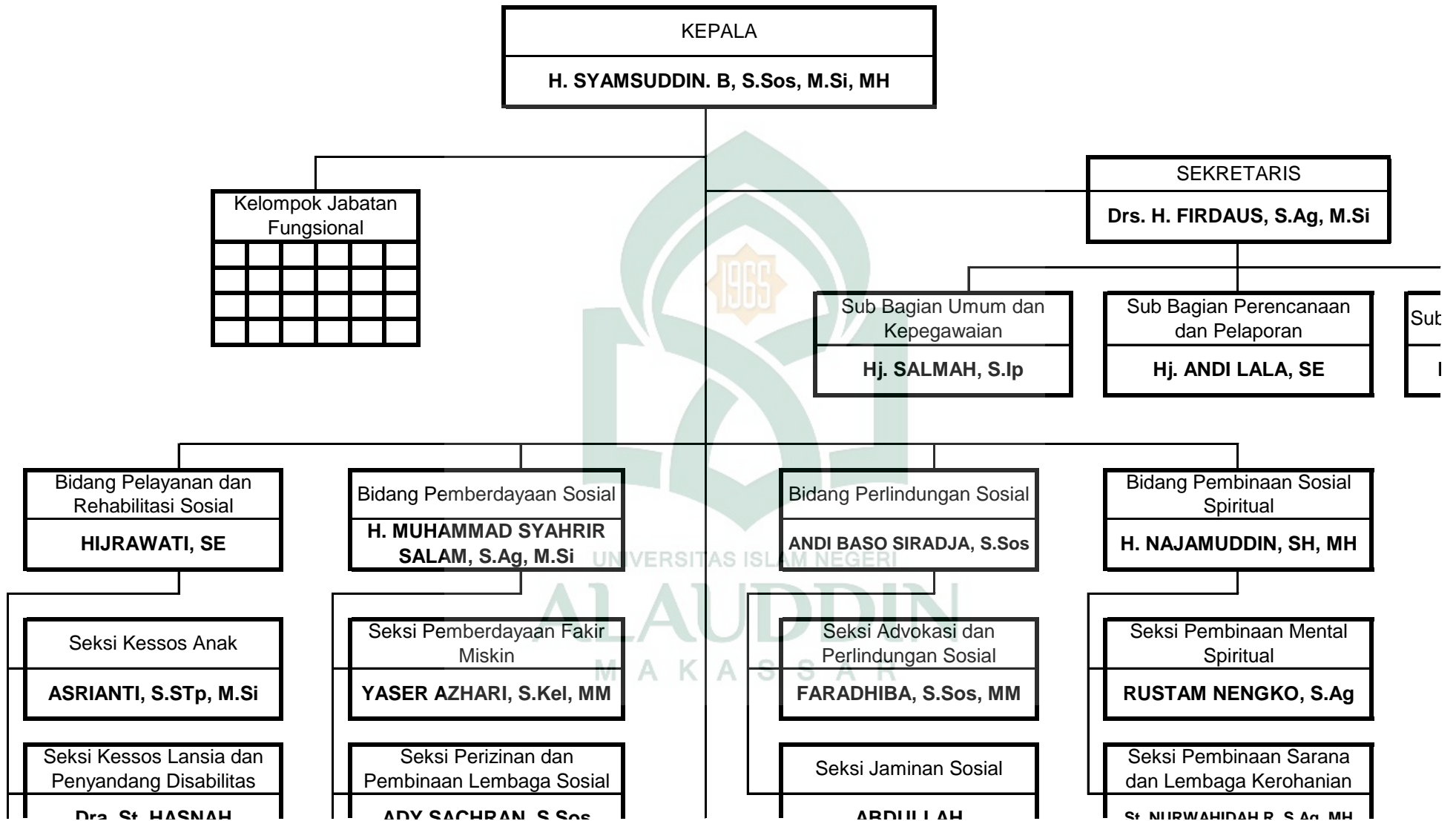

**Dra. St. HASINAH**

Seksi Kessos Tuna sosial

**Dra. Hj. HADERIANA**

**ADT SACHRAN, S.Sos**

Seksi Pelestarian Nilai-nilai  
Kepahlawanan/Kejuangan

**SESE, S.Sos**

**ABDULLAH**

**St. NORWANDAH R, S.Ag, M.H**

UPT



UNIVERSITAS ISLAM NEGERI  
**ALAUDDIN**  
M A K A S S A R

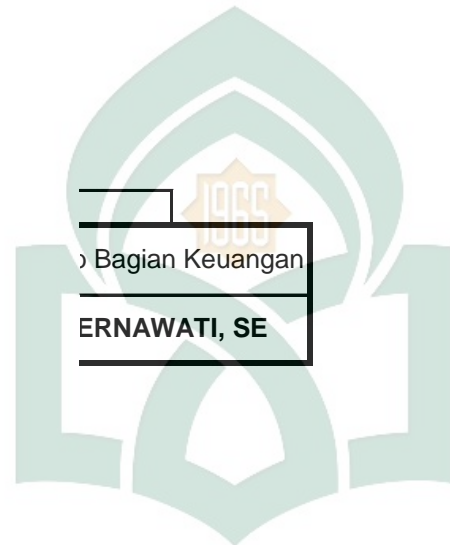

o Bagian Keuangan

**ERNAWATI, SE**

UNIVERSITAS ISLAM NEGERI  
**ALAUDDIN**  
M A K A S S A R



UNIVERSITAS ISLAM NEGERI  
**ALAUDDIN**  
M A K A S S A R



**Foto bersama Pegawai Sekretariat Dinas Sosial Kabupaten Gowa**



UNIVERSITAS ISLAM NEGERI  
**ALAUDDIN**  
M A K A S S A R

## DAFTAR RIWAYAT HIDUP



**Izmi Dwi Narsah** akrab disapa Izmi lahir di Gowa pada tanggal 04 November 1994. Penulis merupakan anak kedua dari tiga bersaudara dari pasangan suami-istri Rahman dan Hafsah. Tahapan pendidikan yang ditempuh oleh penulis mulai dari pendidikan Sekolah Dasar di SDI Boronguntia dan selesai pada tanggal 2006. Penulis melanjutkan pendidikan Sekolah Menengah Pertama di MTs. Muhammadiyah Limbung pada tahun 2009 kemudian pada tahun yang sama melanjutkan pendidikan Sekolah Menengah atas di MA. Muhammadiyah Limbung dan selesai pada tahun 2012. Penulis kemudian melanjutkan pendidikan perguruan tinggi di Universitas Islam Negeri Alauddin Makassar pada tahun 2013 dengan mengambil jurusan ilmu komunikasi, Fakultas Dakwah dan Komunikasi. Untuk memperoleh gelar sarjana komunikasi, penulis menyelesaikan skripsi dengan judul *“Komunikasi Antarpribadi dalam Meningkatkan Kualitas Kerja Pegawai Dinas Sosial Kabupaten Gowa”*