

**EVOLUSI SHARIA SUSTAINABILITY MELALUI CORPORATE SOCIAL  
RESPONSIBILITY DAN CREATED SHARED VALUE : DESAIN  
HERMENEUTIKA PARADIGMA KRITIS**



**Skripsi**

**Diajukan untuk Memenuhi Salah Satu Syarat Meraih Gelar Sarjana Ekonomi  
Jurusan Akuntansi pada Fakultas Ekonomi dan Bisnis Islam  
UIN Alauddin Makassar**

UNIVERSITAS ISLAM NEGERI

**ALAUDDIN**

M A K A S S A R

**Oleh:**

**DEVIKA KHAN**  
**NIM : 10800111030**

**JURUSAN AKUNTANSI  
UNIVERSITAS ISLAM NEGERI ALAUDDIN MAKASSAR  
FAKULTAS EKONOMI & BISNIS ISLAM  
2015**

## **PERNYATAAN KEASLIAN SKRIPSI**

Dengan penuh kesadaran, penyusun yang bertanda tangan di bawah ini, menyatakan bahwa skripsi ini benar adalah hasil karya penyusun sendiri. Jika di kemudian hari terbukti bahwa ia merupakan duplikasi, tiruan, plagiasi, atau dibuatkan oleh orang lain, sebagian dan seluruhnya, maka skripsi dan gelar yang diperoleh karenanya, batal demi hukum.

Makassar, 8 Agustus 2015  
Penyusun,

**DEVIKA KHAN**  
**NIM : 10800111030**

UNIVERSITAS ISLAM NEGERI  
**ALAUDDIN**  
M A K A S S A R

## KATA PENGANTAR

بِسْمِ اللَّهِ الرَّحْمَنِ الرَّحِيمِ

Assalmu'alaikum Wr.Wb.

Alhamdulillah. Puji syukur penulis panjatkan kepada Allah Swt. atas segala limpahan rahmat dan karunia-Nya berupa kesehatan, kekuatan, kesabaran dan kemampuan untuk berpikir yang diberikan sehingga penulis dapat menyelesaikan skripsi ini dengan baik. Salam dan shalawat juga semoga senantiasa tercurahkan kepada Nabi Muhammad Saw. yang menjadi panutan sempurna bagi kita semua dalam menjalani kehidupan yang bermartabat.

Skripsi dengan judul : **“Evolusi *Sharia Sustainability* Melalui *Corporate Social Responcibility* dan *Creating Shared Value* : Desain Hermeneutika Paradigma Kritis”** penulis hadirkan sebagai salah satu syarat untuk meraih gelar Sarjana Ekonomi di Universitas Islam Negeri (UIN) Alauddin Makassar.

Penulis menyadari bahwa memulai hingga mengakhiri proses pembuatan skripsi ini bukanlah hal yang mudah. Ada banyak rintangan, hambatan dan cobaan yang selalu menyertainya. Hanya dengan ketekunan dan kerja keraslah yang menjadi penggerak penulis dalam menyelesaikan segala proses tersebut. Juga karena adanya berbagai bantuan baik berupa moril dan materiil dari berbagai pihak yang telah membantu memudahkan langkah penulis.

Secara khusus penulis menyampaikan terima kasih yang sebesar-besarnya kepada kedua orang tua tercinta Ayahanda Nurhan Khan S.P dan Ibunda Suryani Hj.Syamsuddin yang telah mempertaruhkan seluruh hidupnya untuk kesuksesan anaknya, yang telah melahirkan, membesarkan dan mendidik dengan sepenuh hati dalam buaian kasih sayang kepada penulis.

Selain itu, penulis juga mengucapkan terima kasih kepada berbagai pihak, diantaranya :

1. Bapak Rektor Universitas Islam Negeri (UIN) Alauddin Makassar.
2. Bapak Prof. Dr. H. Ambo Asse, M.Ag selaku Dekan Fakultas Ekonomi dan Bisnis Islam UIN Alauddin Makassar.

3. Bapak Jamaluddin Madjid, S.E, M.Si selaku Ketua Jurusan Akuntansi dan Bapak Memen Suwandi selaku Sekretaris Jurusan Akuntansi UIN Alauddin Makassar.
4. Bapak Dr. Wahyuddin Abdullah, S.E, M.Si, Ak selaku dosen Pembimbing I dan Bapak Dr. Syaharuddin., M.Si selaku dosen Pembimbing II yang senantiasa sabar dalam memberikan bimbingan, arahan serta motivasi bagi penulis dalam menyelesaikan skripsi ini.
5. Segenap Dosen Fakultas Ekonomi dan Bisnis Islam UIN Alauddin Makassar yang telah banyak memberikan bekal pengetahuan bagi penulis selama menjalani proses perkuliahan.
6. Bapak Ir.Muammar Muhayang dan segenap karyawan PT.Eastern Pearl Flour Mills yang telah banyak membantu dalam penelitian saya dan memberikan begitu banyak pelajaran praktis disana.
7. Adikku Hardian Khan yang lahir dari rahim yang sama yang selalu menjadi alasan penulis untuk berusaha menjadi teladan yang baik.
8. Ibu dan Ayah di Barru yang telah menjadi orang tua kedua selama penulis berada di kota orang, yang selalu menjaga dan menyayangi penulis seperti anak sendiri dan tante Suryani dan Om Taufik Arfan yang selalu menjadi panutan penulis dan selalu menjadi motivasi bagi penulis.
9. Teman-teman dan sahabat-sahabatku khususnya di kelas Akuntansi 1-2 UIN Alauddin Makassar yang selama ini memberikan banyak kebahagiaan dan persahabatan yang luar biasa dan selalu bersama-sama mencapai tujuan kita di UIN Alauddin Makassar.
10. Teman-temanku tercinta Andi Putri Ayu Lestari, Ilham Abdul Latif, Fakhrunnisa Tamrin, Ade Ulfa Achsani, Andi Nur Fajriani, Ervina Mursyit, Anggriani Jamal, Asnidar Akib, Bulkis Jauhar, Arhan, Asrul, Andi Yanuar, Ekawati, Eni Novitasari dan Citra dan Rahim yang telah banyak membantu penulis dan selalu berada disamping penulis saat penulis membutuhkan baik dalam keadaan sedih maupun senang.
11. Teman-teman dan sahabat-sahabatku angkatan 2011 Akuntansi UIN Alauddin Makassar yang selama ini memberikan banyak motivasi, bantuan dan telah menjadi teman diskusi yang hebat bagi penulis.
12. Seluruh mahasiswa jurusan Akuntansi UIN Alauddin Makassar, kakak-kakak dan adik-adik yang tercinta atas segala kebersamaan dan persaudaraan yang terus dijaga.

13. Teman-teman KKN Profesi Angkatan V Tahun 2014 UIN Alauddin Makassar khususnya yang berlokasi di Desa Tanete, Kecamatan Bontonmpo, Kabupaten Gowa. Terima kasih atas persaudaraannya yang singkat namun bermakna.
14. Semua keluarga, teman-teman, dan berbagai pihak yang telah membantu penulis dengan ikhlas dalam banyak hal yang berhubungan dengan penyelesaian studi penulis.

Semoga skripsi yang penulis persembahkan ini dapat bermanfaat. Akhirnya, dengan segala kerendahan hati, penulis memohon maaf atas segala kekurangan dan keterbatasan dalam penulisan skripsi ini. Saran dan kritik yang membangun tentunya sangat dibutuhkan untuk penyempurnaan skripsi ini.

Penulis,

**DEVIKA KHAN**  
**10800111030**

UNIVERSITAS ISLAM NEGERI  
**ALAUDDIN**  
M A K A S S A R

## DAFTAR ISI

HALAMAN JUDUL .....	i
PERNYATAAN KEASLIAN SKRIPSI.....	ii
PENGESAHAN SKRIPSI .....	iii
KATA PENGANTAR.....	iv
DAFTAR ISI.....	vi
DAFTAR GAMBAR.....	x
DAFTAR TABEL .....	xi
DAFTAR ISTILAH .....	xii
ABSTRAK .....	xiv
<b>BAB I : PENDAHULUAN.....</b>	<b>1-10</b>
A. Latar Belakang Masalah .....	1
B. Fokus Penelitian dan Deskripsi Fokus .....	7
C. Rumusan Masalah .....	7
D. Kajian Pustaka.....	7
E. Tujuan Penelitian.....	9
F. Kontribusi Penelitian.....	10
<b>BAB II : TINJAUAN TEORETIS.....</b>	<b>12-39</b>
A. <i>Elkington Theory</i> .....	12
B. <i>Corporate Social Respicibility (CSR)</i> .....	15
C. <i>Creating Shared Value</i> .....	20
D. <i>Lewin Theory</i> .....	24
E. <i>Sustainability Report</i> .....	27
F. <i>Global Reporting Initiative Versi 4 (GRI G4)</i> .....	28
G. <i>Prinsip-prinsip Islam</i> .....	29
H. <i>Hermeneutika Theory</i> .....	31
I. <i>Critical Theory</i> Mazhab Frankfurt .....	34
J. <i>Capitalism</i> .....	36
K. Rerangka Konseptial .....	38

<b>BAB III :</b>	<b>METODOLOGI PENELITIAN .....</b>	<b>40-49</b>
	A. Jenis dan Lokasi Penelitian .....	40
	B. Pendekatan Penelitian.....	41
	C. Sumber Data Penelitian .....	43
	D. Metode Pengumpulan Data .....	43
	E. Instrumen Penelitian.....	44
	F. Teknik Pengolahan dan Analisis Data.....	45
	G. Pengujian Keabsahan Data.....	47
<b>BAB IV :</b>	<b>HASIL DAN PEMBAHASAN.....</b>	<b>50-118</b>
	A. Gambaran Umum Perusahaan .....	50
	1. Sejarah Singkat PT. Eastern Pearl Flour Mills .....	51
	2. Fasilitas Pabrik EPFM .....	53
	3. Visi, Misi dan Kebijakan, serta Sasaran EPFM.....	53
	a. Visi .....	54
	b. Misi .....	54
	c. Kebijakan .....	54
	d. Sasaran .....	55
	4. Struktur Organisasi Perusahaan.....	55
	5. Sertifikasi.....	68
	a. Good Manufacturing Practice (GMP) .....	68
	b. Hazard Analysis and Critical Control Points .....	69
	c. Sertifikasi Halal .....	69
	d. Standar Nasional Indonesia (SNI) .....	70
	e. ISO 22000;2005/HACCP dan ISO 9001;2008 .....	71
	f. ISPS .....	72
	6. Komitmen .....	72
	7. Merek Unggulan .....	73
	B. Pembahasan Data Hasil Penelitian.....	74
	1. CSR Menurut PT. EPFM.....	74
	a. Praktik-praktik CSR.....	77
	i. Program CSR tahun 2007 .....	77
	ii. Program CSR tahun 2008 .....	78
	iii. Program CSR tahun 2009 .....	78
	iv. Program CSR tahun 2010 .....	78

v.	Program CSR tahun 2011 .....	79
vi.	Program CSR tahun 2012 .....	80
vii.	Program CSR tahun 2013 .....	80
viii.	Program CSR tahun 2014 .....	80
b.	Indikasi CSR yang Mengarah PAdA CSV .....	81
2.	Pentingnya Shariah Sustainability .....	82
a.	Perspektif Niat dalam CSR .....	82
b.	Sorotan Triple Bottom Line terkait CSV .....	84
c.	Prinsip-Prinsip Islam dalam Shariah Sustainability.....	87
1)	Prinsip Adil dan Amanah.....	87
2)	Prinsip Taqwa, Ikhlas dan Ikhlas .....	89
3)	Prinsip Rahmatan Lil'alamin.....	91
4)	Prinsip Masalahah .....	92
d.	Penghindaran Kapitalisme Etis .....	94
e.	Aturan Diwajibkan Tanggungjawab Perusahaan ...	96
3.	Penerapan Shariah Sustainability .....	100
a.	Shariah Sustainability Sebagai Bagian Akuntansi Islam .....	100
b.	CSR sebagai Tanggungjawab.....	101
1)	CSR dalam Perspektif Islam .....	102
a)	Pelaku-pelaku Organisasi.....	105
i.	Hubungan Perusahaan dengan Pekerja.....	105
ii.	Hubungan Pekerja dengan Perusahaan .....	106
iii.	Hubungan Perusahaan dan Pelaku Usaha Lain; distributor, konsumen dan pesaing .....	106
b)	Lingkungan Alam .....	106
c)	Kesejahteraan Masyarakat .....	106
i.	Menjaga lingkungan dan melestarikan	106
ii.	Upaya untuk Menghapus Kemiskinan	107
iii.	Jujur dan Amanah.....	108
2)	Paradigma Taawun dan Fastabiqul Khairat.....	108
3)	Tanggungjawab dan Khalifatul Fild Ard.....	109
c.	Pembiayaan CSR .....	112
d.	CSR sebagai Strategi Etis .....	112
e.	Pembiayaan CSV .....	116



4. Keseimbangan Shariah Sustainability .....	117
<b>BAB V : PENUTUP .....</b>	<b>119-121</b>
A. Kesimpulan.....	119
B. Implikasi Penelitian.....	120
<b>DAFTAR PUSTAKA .....</b>	<b>122</b>
<b>LAMPIRAN</b>	



## DAFTAR GAMBAR

Gambar 1. Ilustrasi Triple Bottom Line.....	12
Gambar 2. CSR Pyramid .....	18
Gambar 3. Ilustrasi Creating Shared Value.....	20
Gambar 4. Tiga Pilar Shared Value Creation.....	22
Gambar 4. Teori Change.....	25
Gambar 5. Perkembangan Pedoman GRI.....	29
Gambar 6. Rerangka Konseptual .....	39



## DAFTAR TABEL

Tabel 1. Kegiatan CSR Triple Bottom Line .....	13
Tabel 2. Manfaat CSV pada setiap rantai bisnis perusahaan .....	113



## DAFTAR ISTILAH

<b>Amanah</b>	: Dapat dipercaya.
<b>Antroposentrisme</b>	: Paradigma yang menempatkan keseluruhan realitas pada kuasa manusia.
<b>Demarkasi</b>	: Batas Pemisah.
<b>Dekonstruktif</b>	: Istilah untuk “membongkar” kemapanan teori yang dianggap menindas.
<b>Dikotomi</b>	: Pembagian atas dua kelompok yang bertentangan.
<b>Direct stakeholder</b>	: Pihak-pihak yang secara langsung terkait dengan Perusahaan seperti pemegang saham, manajemen, karyawan, kreditur, pemasok, pemerintah, dan lain-lainnya.
<b>Dominative</b>	: Penguasaan secara penekanan lewat alat-alat kuasa.
<b>Faith</b>	: Mendefinisikan kembali perasaan akan kerohanian dan iman.
<b>Fathanah</b>	: Pandai, pintar atau cerdas.
<b>Hegemoni</b>	: Penguasaan dengan cara halus tanpa ancaman kekerasan. Ide-ide didiktekan dan diterima secara pasif bahkan dilegitimasi secara moral.
<b>Hirarki</b>	: Suatu susunan hal (objek, nama, nilai, kategori, dan sebagainya) di mana hal-hal tersebut dikemukakan sebagai berada di atas, bawah, atau pada tingkat yang sama dengan yang lainnya.
<b>Indirect stakeholder</b>	: Pihak yang tidak terkait langsung dengan bisnis perusahaan seperti masyarakat, mustahiq (penerima zakat, infaq, dan sadaqah), dan lingkungan alam.
<b>Intellect</b>	: Orang yang pandai.
<b>Manunggal</b>	: Meleburnya realitas <i>non</i> -eksistensial (partikular) kepada realitas eksistensial (universalitas) sebagai sumber.
<b>Maslahah</b>	: Memelihara tujuan syara' dan meraih manfaat/menghindarkan

	kemudharatan.
<b><i>Nafs</i></b>	: Jiwa, nyawa dan lainnya.
<b><i>Pragmatis</i></b>	: Madzhab pemikiran yang kategori kebenarannya terletak pada manfaat praktis.
<b><i>Produktif</i></b>	: Bersifat mampu menghasilkan.
<b><i>Posterity</i></b>	: Keturunan atau generasi dari seseorang.
<b><i>Rahmatan lil alamin</i></b>	: Misi Islam sebagai rahmat bagi keseluruhan alam.
<b><i>Risalah</i></b>	: Karangan ringkas mengenai suatu masalah di ilmu pengetahuan.
<b><i>Shiddiq</i></b>	: Benar dalam perkataan dan perbuatan.
<b><i>Stakeholders</i></b>	: Pihak-pihak yang berkepentingan terhadap akuntansi (laporan keuangan).
<b><i>Tabligh</i></b>	: Menyampaikan.
<b><i>Value added</i></b>	: Nilai tambah yakni nilai yang berbentuk ‘’rasa’’ sebuah kesadaran psikologik yang bercorak altruisme atas terdistribusinya nilai lebih sesuai ketentuan tentang itu.
<b><i>Wealth</i></b>	: Kepemilikan atau kekayaan.

## ABSTRAK

Nama : DEVIKA KHAN  
Nim : 10800111030  
Judul : EVOLUSI *SHARIAH SUSTAINABILITY* MELALUI *CORPORATE SOCIAL RESPONCIBILITY* DAN *CREATED SHARED VALUE* :  
DESAIN HERMENEUTIKA PARADIGMA KRITIS

---

Tujuan dari penelitian ini yaitu menjelaskan proses terjadinya shariah sustainability serta bagaimana menciptakan *sustainability report* yang berbasis Islami. Pokok permasalahan dari penelitian ini adalah bagaimana aplikasi nilai-nilai islam dalam melaksanakan CSR dan CSV. Studi empiris yang di lakukan pada PT. Eastern Pearl Flour Mills memberikan gambaran pelaksanaan CSR dan praktik-praktik yang mulai mengarah pada penciptaan nilai yang terjelaskan pada konsep CSV. Pendekatan yang dilakukan dalam penelitian ini adalah pendekatan kualitatif, dengan paradigma kritis desain hermeneutika. Analisis dilakukan dengan cara observasi langsung dan wawancara mendalam dengan manajer humas dan manajer produksi. Hasil wawancara dan observasi kemudian dicocokkan dengan konsep CSR dan konsep CSV. Kemudian melakukan kritik kapitalisme pada praktik CSR dan CSV dengan menggunakan prinsip-prinsip Islam. Dengan nilai-nilai Islam tersebut peneliti dapat menilai apakah hasil pertanggungjawaban yang dilaksanakan telah sesuai dengan pandangan etis menurut Islam, dimana faktor penilai yang digunakan merupakan hasil *depth interview* serta observasi, yang dikaitkan dengan prinsip-prinsip islam sebagai dasar teori dari penelitian ini.

Hasil penelitian membuktikan bahwa pada dasarnya motivasi melakukan kegiatan CSR sudah mulai mengarah pada penciptaan nilai. CSV dipandang tidak sejalan dengan prinsip Islam yang mengutamakan adanya pengembalian nilai/*value*. Oleh karena itu, penulis melahirkan teori yang menegaskan perbedaan antara CSR dan CSV. Dalam teori *Shariah Sustainability* CSR dikatakan syar'i ketika terlepas dari kepentingan untuk mengharap lebih dan CSV dinilai etis ketika ditempatkan sebagai strategi dan tidak digabungkan bersama pertanggungjawaban sosial.

Implikasi dari penelitian ini adalah adanya dasar baru untuk keberlanjutan yang Islami. Sehingga dapat menentang hegemoni kapitalisme.

*Kata Kunci: CSR, CSV, Shariah Sustainability, Prinsip-prinsip Islam, Capitalism, PT. Eastern Pearl Flour Mills.*

# BAB I

## PENDAHULUAN

### A. Latar Belakang Masalah

Fakta bahwa berbagai permasalahan sosial mulai dari permasalahan kesehatan, turunnya kualitas lingkungan, hingga kurus bumi yang kita pijaki saat ini, tak lain adalah ulah para pelaku-pelaku bisnis yang meraup keuntungan untuk dirinya sendiri. Coba kita putar kembali sumber permasalahan tersebut. Perusahaan Rokok menciptakan produk yang justru menimbulkan berbagai masalah kesehatan dimana-mana. Kemudian Perusahaan Pertambangan yang mengeruk perut bumi tanpa ampun dan belas kasih.

Berangkat dari berbagai permasalahan sosial dan lingkungan tersebut perusahaan mulai membuka mata dan menyadari perlu ada suatu bentuk pertanggungjawaban yang harus dilakukan oleh perusahaan. Atas dasar kesadaran tersebut, maka pada tahun 1970an mulai berkembang sebuah konsep pertanggungjawaban perusahaan pada wilayah sosial dan lingkungan yang biasa disebut sebagai CSR (atau *Corporate Social Responsibility*).

CSR merupakan bentuk kompleks pertanggungjawaban yang di implementasikan untuk memperbaiki alam semesta dan untuk mencapai kesejahteraan sosial. Sehingga Elkington melahirkan konsep pendukung CSR yang biasa kita kenal sebagai *Triple Bottom Line* (Ekwueme, 2013; Brown, 2006; Herbert, 2010). Lahirnya *Triple Bottom Line* menjadi penguat dalam Praktik CSR sehingga

pengungkapan CSR yang awalnya bersifat *Voluntary* (suka rela) (Islam, 2014; Modarres; 2014; Ghasemphour, 2014; Alkababji, 2014) berubah menjadi suatu kewajiban yang harus dilaksanakan oleh perusahaan. Sehingga, berlakunya Undang-Undang Nomor 40 Tahun 2007 tentang Perseroan Terbatas dan Undang-Undang No.25 tahun 2007 Tentang Penanaman Modal serta didukung oleh ISO 26000. Mewajibkan melaksanakan praktik CSR bagi setiap perusahaan yang bergerak pada pengelolaan Sumber Daya Alam dan Pelayanan Dana Masyarakat.

Gray (1995) memaparkan bahwa CSR sebagai salah satu komponen cabang ilmu akuntansi lingkungan yang sangat marak diperbincangkan oleh akademisi, praktisi dan mahasiswa saat ini. CSR semakin berkembang dengan munculnya berbagai literature dari berbagai Universitas di berbagai Negara seperti di Spanyol (Souto, 2009) menghubungkan antara krisis dan CSR, di Brazil (Filfo, 2010) menjelaskan CSR sebagai keunggulan kompetitif, di Iran (Khanifar, 2012) menghubungkan CSR dengan kinerja keuangan, di Banglades (Islam, 2011) meninjau persepsi akuntan terkait CSR, di Ukraine (Stepanenko, 2012) membahas perkembangan CSR dan di London (Sevaes, 2013) menghubungkan nilai perusahaan dengan praktik CSR. Lalu sebagian peneliti seperti Anghalino, (2004), Jenkins dan Yakovleva (2006), Frynes (2012), Renouard (2011), dan Choi.dkk (2010) beranggapan bahwa CSR merupakan suatu kewajiban perusahaan yang harus dipenuhi karena merupakan suatu tuntutan etika. Namun, peneliti yang lainnya seperti Haniffa dan Hudaib (2007), Hassan dan Harahap (2010), Yusof.dkk (2013), Zulfikar (2012), dan Kamla.dkk (2006) memandang bahwa CSR sebagai sebuah kewajiban,



namun sudut pandang yang digunakan bukan hanya karena etika namun karena CSR merupakan pertanggungjawaban kita sebagai manusia yang diberikan wewenang untuk menjaga bumi dan segala isinya.

Allah memilih manusia sebagai wakil Allah dibumi, memberikan tanggung jawab penuh kepada manusia untuk menjaga bumi dan isinya. Dalam kedudukan inilah manusia bertanggungjawab atas seluruh alam semesta. Sebagaimana yang telah dijelaskan dalam al-quran surah Al-baqarah Ayat 30 :

Q.S. Al-baqarah Ayat 30:

وَإِذْ قَالَ رَبُّكَ لِلْمَلَائِكَةِ إِنِّي جَاعِلٌ فِي الْأَرْضِ خَلِيفَةً قَالُوا أَتَجْعَلُ فِيهَا مَن يُفْسِدُ فِيهَا وَيَسْفِكُ الدِّمَاءَ وَنَحْنُ نُسَبِّحُ بِحَمْدِكَ وَنُقَدِّسُ لَكَ قَالَ إِنِّي أَعْلَمُ مَا لَا تَعْلَمُونَ ﴿٣٠﴾

Terjemahnya:

*“Dan (ingatlah) ketika tuhanmu berfirman kepada para malaikat, “Aku hendak menjadikan khalifah di bumi.” Mereka berkata, “Apakah engkau hendak menjadikan orang yang merusak dan menumpahkan darah disana, sedangkan kami bertasbih memujimu dan menyucikan namamu?” Dia berfirman, “Sungguh, Aku mengetahui apa yang tidak kamu ketahui.”*

Dari ayat Allah diatas jelas diterangkan bahwa Allah memberikan kepercayaan penuh kepada manusia untuk menjaga bumi. Ditinjau daripada perspektif Islam, sebagaimana terungkap dalam al-Qur'an, peranan, tanggungjawab serta matlamat kehadiran manusia di alam ini adalah terfokus kepada pelaksanaan dua tugas utama: Melakukan ibadah kepada Allah dan memakmurkan planet bumi yang mereka diami (Stapa, 2009).

Manusia telah diberikan kepercayaan penuh oleh Allah, oleh karna itu sudah menjadi kewajiban bagi manusia untuk selalu menjaga ekosistem alam, binatang, dan

sesama manusia. Manusia pun merupakan bagian dari alam sebagaimana dijelaskan dalam ayat Allah, yakni :

Q.S. Hud ayat 61:

وَالِى ثَمُودَ أَخَاهُمْ صَالِحًا قَالَ يَا قَوْمِ اعْبُدُوا اللَّهَ مَا لَكُمْ مِنْ إِلَهٍ غَيْرُهُ هُوَ أَنْشَأَكُمْ مِنَ الْأَرْضِ وَاسْتَعْمَرَكُمْ فِيهَا فَاسْتَغْفِرُوهُ  
ثُمَّ تَوَبُّوا إِلَيْهِ إِنَّ رَبِّي قَرِيبٌ مُجِيبٌ ﴿٦١﴾

Terjemahnya:

*"Dan kepada Tsamud (Kami utus) saudara mereka Shaleh. Shaleh berkata: "Hai kaumku, sembahlah Allah, sekali-kali tidak ada bagimu Tuhan selain Dia. Dia telah menciptakan kamu dari bumi (tanah) dan menjadikan kamu pemakmurnya, karena itu mohonlah ampunan-Nya, kemudian bertobatlah kepada-Nya. Sesungguhnya Tuhanku amat dekat (rahmat-Nya) lagi memperkenankan (do`a hamba-Nya)."* (Q.S.Hud:61)

Q.S. Al-A'af ayat 10 :

وَلَقَدْ مَكَّنَّاكُمْ فِي الْأَرْضِ وَجَعَلْنَا لَكُمْ فِيهَا مَعَايِشَ قَلِيلًا مَّا تَشْكُرُونَ ﴿١٠﴾

Terjemahnya:

*"Dan sungguh, kami telah menempatkan kamu di bumi dan disana kami sediakan (sumber) penghidupan untukmu. (tetapi) sedikit sekali kamu bersyukur."* (Qs. Al-A'af:10).

Dari ayat diatas dapat dipetik makna bahwa manusia diciptakan dari bumi yakni tanah dan memberikan sumber penghidupan dari alam semesta mulai dari air, tanah, api, dan udara. Kemudian allah menjelaskan bahwa manusia harus memakmurkan bumi sebagai tempat berpijaknya.

Dari berbagai literatur yang telah disebutkan, dijelaskan secara umum maupun spesifik baik Negara berkembang maupun Negara maju praktik CSR telah memberikan manfaat bagi masyarakat. Namun, semakin berkembangnya dunia bisnis

dan banyaknya penelitian yang dilakukan terkait CSR menyebabkan pihak-pihak yang menganut paham kapitalisme kurang setuju dengan konsep CSR karena mereka menilai bahwa CSR hanya akan menimbulkan biaya dengan manfaat yang minim. Namun, karena ada regulasi yang mengaturnya CSR tidak bisa dihilangkan sehingga para pemikir-pemikir kapitalis mulai putar otak untuk menciptakan konsep yang lebih menguntungkan bagi perusahaan dengan konsep yang hampir mirip dengan CSR yang mengacu pada *triple bottom line*. Sehingga, Porter dan Kramer pada tahun 2006 mencetuskan konsep CSV (atau *Creating Shared Value*) dan kembali memperkenalkannya dalam Harvard Business Review pada tahun 2011 dengan slogan yang sangat kontroversial yakni “Menghidupkan Kembali Kapitalisme”.

Menurut Ghesami (2014) Konsep CSV didasari pada ide adanya hubungan interdependen antara bisnis dan kesejahteraan sosial. Porter mengkritik bahwa selama ini bisnis dan kesejahteraan sosial selalu ditempatkan berseberangan. Pebisnis pun rela mengorbankan kesejahteraan sosial demi keuntungan semata. CSV menekankan adanya peluang untuk membangun keunggulan kompetitif dengan cara memasukkan masalah sosial sebagai bahan pertimbangan utama dalam merancang strategi perusahaan. Dalam konsep ini Perusahaan menempatkan masyarakat termasuk pemangku kepentingan sebagai mitra, sesama subyek. Sementara konsep CSR cenderung menempatkan pemangku kepentingan sebagai obyek. Konsep ini mengharuskan perusahaan memainkan peran ganda menciptakan *economic value* (nilai ekonomi) dan *Social value* (nilai sosial) secara bersama-sama (*shared*), tanpa salah satu diutamakan atau dikesampingkan. Menurut Porter memberikan solusi

terhadap persoalan-persoalan ekonomi, sosial, dan lingkungan bukanlah pekerjaan sampingan, tapi haruslah masuk di dalam jantung strategi perusahaan.

Dengan begitu dapat dikatakan bahwa CSV Sebagai proses bisnis yang dapat menghasilkan serta memperkuat pendapatan ekonomi dan sosial. Namun, menurut saya selaku penulis konsep CSV tidak lebih adalah politikal bisnis yang ingin memetakan konsep CSR dengan iming-iming penciptaan nilai bersama. Pada konsep CSV dimensi yang sangat berperan adalah dimensi ekonomi. Sementara dimensi sosial dan lingkungan hanyalah sebatas hiasan dan lebih meniru konsep CSR untuk penyesuaian pada konsep *triple bottom line* dengan asumsi bahwa dengan terpenuhinya tiga dimensi memberikan kemudahan dalam menggeser posisi CSR menjadi CSV. Karena cepat atau lambat perusahaan akan lebih memilih menerapkan CSV dari pada CSR. Oleh karena itu untuk menjaga agar konsep CSR yang lebih banyak mengandung prinsip-prinsip Islam tidak hilang ditelan zaman, penulis berasumsi bahwa perlu adanya suatu konsep yang menghubungkan antara Inti sari CSV dan CSR serta disempurnakan dengan prinsip-prinsip Islam untuk menjaga agar perbisnisan dunia tidak diwarnai dengan individualisme yang erat kaitannya dengan kapitalisme.

Dengan adanya konsep baru dari penggabungan dan penyempurnaan konsep-konsep sebelumnya akan memberikan keberlanjutan baru yang Islami yang tercermin dalam *sustainability report* yang tujuan utamanya adalah semata-mata untuk keridhoan Allah SWT. Untuk mencapai informasi yang aktual, faktual, akuntabel dan relevan akuntan sebagai penyedia informasi perlu untuk mengetahui berbagai

informasi-informasi yang menunjang untuk *sustainability report*. Oleh karena itu, berangkat dari latar belakang masalah diatas penulis berupaya untuk memecahkan masalah diatas dengan menyumbangkan pemikiran kritis yang berjudul: **Evolusi *Sharia Sustainability* Melalui *Corporate Social Responsibility* dan *Created Shared Value* : Desain Hermeneutika Dalam Paradigma Kritis.**

#### **B. Fokus Penelitian dan Deskripsi Fokus**

Penelitian ini di fokuskan pada perusahaan makanan yakni pada PT Eastern Pearl Flour Mills. Penelitian ini akan dilakukan dengan proses wawancara mendalam dengan Manajer Humas, Manajer Keuangan, dan Manajer Produksi PT Eastern Pearl Flour Mills. Di pilihnya perusahaan tersebut karna berorientasi pada produksi bahan makanan, sehingga lebih cocok dalam penelitian ini.

#### **C. Rumusan Masalah**

Berangkat dari permasalahan tersebut maka penulis menarik rumusan masalah:

1. Bagaimana proses terjadinya evolusi *sharia sustainability* melalui CSR dan CSV?
2. Bagaimana *sharia sustainability* dalam menciptakan *sustainability report* yang berbasis Islami?

#### **D. Kajian Pustaka**

Sebelumnya konsep CSR dan CSV serta praktik Pelaporan *Sustainability* telah marak diperbincangkan oleh para peneliti-peneliti diseluruh dunia, baik di Negara-negara berkembang maupun di Negara-negara maju. Namun, penulis dalam

mendapatkan inspirasi dan melihat fenomena yang terjadi tak lain adalah bersumber dari literature dari beberapa peneliti-peneliti yakni Seperti Scagnelli dan Cisi (2014) yang beranggapan bahwa CSV merupakan bentuk modern dari CSR sehingga ia menyebutnya menjadi CSR 2.0. Anggapan tersebut lantas membuat saya selaku peneliti bereaksi bahwa CSR dan CSV merupakan hal yang berbeda dengan taksonomi yang tidak sama. Oleh karena itu, penelitian ini membedakan antara CSR dan CSV dilihat dari taksonomi masing-masing. Kemudian yang menjadi tolok ukur pernyataan tersebut adalah *article* yang dipublis oleh Harvard Business Review (2010) yang memperkenalkan konsep CSV sebagai *The Big Idea* dan konsep yang akan melahirkan kembali kapitalisme yang ditemukan oleh dua peneliti terhormat Michael E. Porter dan Mark R. Kramer yang menyandingkan antara CSR dan CSV dari sudut pandang yang lebih menguntungkan. Porter dan Kramer juga menyebutkan bahwa CSV lebih baik dari pada CSR dan mereka akan terus mempromosikan CSV sehingga kelak CSV dapat menggantikan peran CSR sebagai alat pertanggungjawaban perusahaan. hal ini kemudian menjadi motivasi saya bahwa CSR perlu untuk dipertahankan dan tidak untuk digantikan.

Dasar pemikirannya adalah CSV merupakan alat kaum kapitalisme untuk mencari keuntungan sebanyak-banyaknya. Lalu Beshchorner (2013) meneliti mengenai *article* Porter dan Kramer. Beshchorner beranggapan bahwa ide Porter dan Kramer adalah retorika untuk membenarkan konsep CSV sebagai pengganti CSR. Hal ini sejalan dengan apa yang selama ini terlintas dibenak saya bahwa ada suatu *political economi* yang tersirat dalam "*The Big Idea*". Namun, tak sedikit peneliti-

peneliti yang setuju dengan pemikiran Porter dan Kremer seperti Ghesemi dkk (2014) yang mencoba mengembangkan CSV di Iran lewat penelitiannya pada salah satu perusahaan terbesar di Iran. Levall (2013) dalam *Thesis Master* nya yang juga mendukung praktik CSV sebagaimana kontribusi dari penelitian tersebut untuk memahami model bisnis baru sebagai cara positif mempengaruhi industri, Negara dan masyarakat setempat. Lalu Matthews (2011) yang mengatakan dalam Literturnya bahwa CSV merupakan “*The New Sustainability*” yang patut untuk dikembangkan dan diimplementasikan.

Dari berbagai literature-literatur sebelumnya maka penulis menemukan adanya permasalahan inti. Dimana sebagai mahasiswa Islami yang akan menjadi penerus untuk pengembangan ilmu pengetahuan tidak bisa tinggal diam menyaksikan kapitalisme merajalela dan menindas konsep yang dipandang lebih bermartabat dan beradab (dalam kontek ini CSR). Namun, penulis menyadari bahwa CSR kelak akan digantikan oleh CSV karna perusahaan-perusahaan akan lebih memilih praktik-praktik yang lebih menguntungkan bagi perusahaan. Oleh karena itu, orientasi penulis lebih kepada melestaikan CSR dengan cara mengambil inti sari praktik CSR yang tidak dioientasikan oleh CSV dan mengambil inti positif CSV lalu akan digabungkan dan dilandasi dengan Pinsip-prinsip Islam agar praktik pertanggungjawaban perusahaan yang berpijak pada *triple bottom line* tetap bermartabat dan beradab

#### **E. Tujuan Penelitian**

Dari rumusan masalah di atas, tujuan penelitian yang ingin dicapai yaitu:

1. Menjelaskan dan menggambarkan proses terjadinya evolusi *sharia sustainability* melalui CSR dan CSV.
2. Menjelaskan dan menggambarkan *sharia sustainability* dalam menciptakan *sustainability report* yang berbasis Islami.

#### **F. Kontribusi Penelitian**

Dengan dilakukannya penelitian ini maka akan memberikan beberapa sumbangan wawasan untuk aspek:

##### **1. Teoretis**

Hasil dari penelitian ini yaitu melahirkan konsep *Sharia Sustainability* yang akan memberikan sumbangan yang berarti serta fenomena baru dalam kajian literature dan memberikan kontribusi penting bagi akademisi secara umum dan khususnya untuk jurusan Akuntansi UIN Alauddin Makassar dalam menghidupkan kembali nilai-nilai Islami. Melalui paradigma kritis, diharapkan ilmu-ilmu sosial khususnya akuntansi akan terus berkembang berani menentang hegemoni kapitalisme. Penelitian akuntansi kritis diharapkan dapat memperjuangkan ide peneliti yang ingin membawa perubahan substansial, yang didukung dengan pemahaman yang diperoleh peneliti tentang fenomena akuntansi berdasarkan fakta di lapangan, dilengkapi dengan analisis dan pendapat berdasarkan keyakinan pribadi, dengan didukung oleh argumentasi yang memadai.

##### **2. Praktisi**



Hasil dari penelitian ini akan menjadi bahan pertimbangan atau referensi bagi perusahaan-perusahaan di Indonesia untuk mulai mencoba menerapkan *Sharia Sustainability*. Sehingga perusahaan dapat selangkah lebih maju dalam meningkatkan keunggulan kompetitifnya dalam hal peningkatan Kesejahteraan sosial, ekonomi, dan lingkungan namun tetap berada pada jalur yang benar. Yakni berpegang teguh pada prinsip-prinsip Islam.

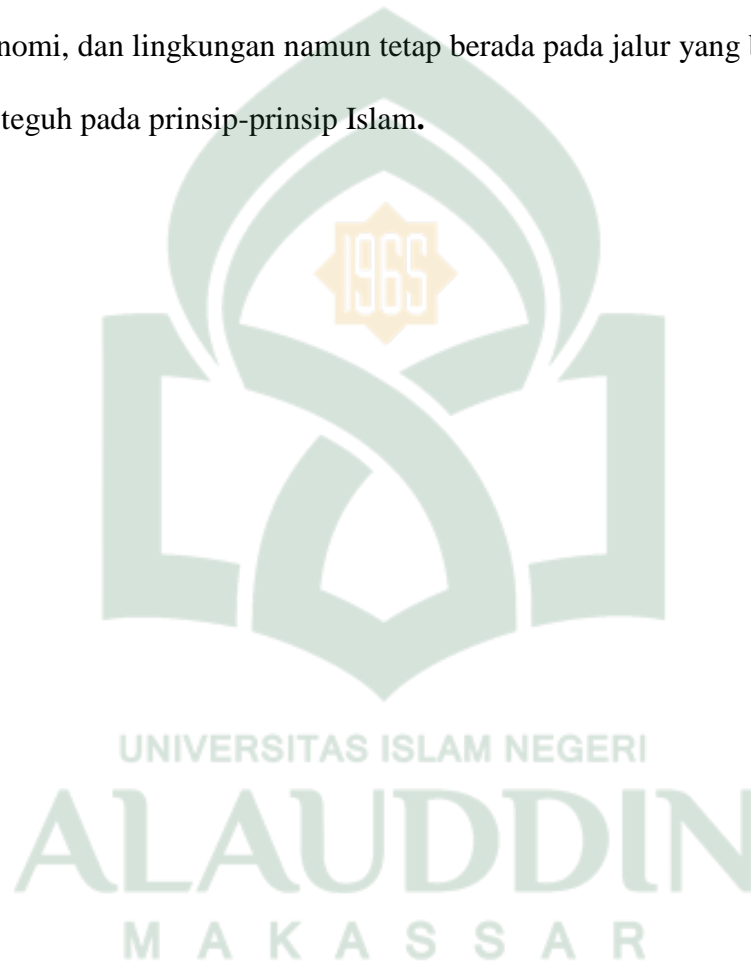

## BAB II

### TINJAUAN TEORETIS

#### A. Elkington Theory

*Triple bottom line* (TBL), istilah yang diciptakan oleh John Elkington, dan perwujudan di dalam pedoman pelaporan keberlanjutan perusahaan yang diterbitkan oleh *Global Report Initiative* (GRI) (Funish, 2013). Banyak definisi untuk *triple bottom line* yang digunakan untuk menjelaskan pendekatan tiga cabang ini. Sederhananya, tiga Intinya adalah kerangka akuntansi yang menggabungkan tiga dimensi kinerja: sosial, lingkungan, dan keuangan. Namun, Milne dan Byrch (2011) menyimpulkan bahwa *triple bottom line* adalah tidak mungkin untuk memberikan kontribusi kepada masyarakat secara berkelanjutan secara ekologis dalam waktu dekat. Berikut ilustrasi dari konsep *triple bottom line* menurut Herbert (2010).



Gambar 1. Ilustrasi Triple Bottom Line (dengan inspirasi dari Elkington, 1994)

Ekuwueme (2013) mengatakan bahwa munculnya paradigma *Triple Bottom Line* bertujuan untuk mendorong menejer untuk berfikir diluar garis keuangan, dalam hal ini yakni ‘*bottom line* sosial’ dan ‘*bottom line* lingkungan. Berdasarkan paradigma *triple bottom lines*, sebuah organisasi menyampaikan gambar perhatian dan kepekaan terhadap tiga dimensi tanggungjawab: ekonomi, lingkungan, dan sosial. Kesimpulannya adalah bahwa meskipun langkah menuju peningkatan kesadaran diselimuti tujuan bersaing dianggap istilah ini menjadi inklusif dari tanggungjawab ekonomi, lingkungan dan sosial dalam organisasi (Brown, 2006). *Triple Bottom Line* kemudian memberikan gambaran bahwa tidak ada keegoisan dalam praktek bisnis, para pelaku bisnis tetap harus bertanggungjawab terhadap lingkungan dan alam serta masyarakat dan tidak mementingkan urusan pribadi semata. Dibawah ini kegiatan-kegiatan CSR sesuai dengan *Triple bottom line* menurut Roslina (2010), antara lain :

**Tabel. 1. Kegiatan CSR *Triple Bottom Line***

No	Aspek	Muatan
1	Sosial	Pendidikan, pelatihan, kesehatan, perumahan, penguatan kelembagaan (secara internal, termasuk kesejahteraan karyawan) kesejahteraan sosial, olahraga, pemuda, wanita, agama, kebudayaan dan sebagainya.
2	Ekonomi	Kewirausahaan, kelompok usaha bersama/unit mikro kecil dan menengah (KUB/UMKM), agrobisnis, pembukaa lapangan kerja, infrastruktur ekonomi dan usaha produktif lain.
3	Lingkungan	Penghijauan, reklamasi lahan, pengelolaan, pelestarian alam, ekowisata penyehatan lingkungan, pengendalian polusi, serta penggunaan produksi dan energi secara efisien.

Hal ini CSR merupakan kepedulian perusahaan yang didasari tiga prinsip dasar yang dikenal dengan istilah *triple bottom line*, yaitu *profit*, *people*, dan *planet* (3P) (lihat tabel 1) :

1. *Profit*. Perusahaan tetap harus berorientasi untuk mencari keuntungan ekonomi yang memungkinkan untuk terus beroperasi dan berkembang.
2. *People*. Perusahaan harus memiliki kepedulian terhadap kesejahteraan manusia. Beberapa perusahaan mengembangkan program CSR seperti pemberian beasiswa bagi pelajar sekitar perusahaan, pendirian sarana pendidikan dan kesehatan, penguatan kapasitas ekonomi lokal, dan bahkan ada perusahaan yang merancang berbagai skema perlindungan sosial bagi warga setempat.
3. *Planet*. Perusahaan peduli terhadap lingkungan hayati. Beberapa program CSR yang berpijak pada prinsip ini biasanya berupa penghijauan lingkungan hidup, penyediaan sarana pengembangan pariwisata (*ekoturisme*).

Selain CSR, CSV juga berorientasi berdasarkan pada tiga konsep inti tersebut namun pandangannya adalah adanya penciptaan nilai dan bukan hanya sekedar bergantung pada pertanggungjawaban. CSV lebih melihat pada realitas yang terjadi, yakni dengan memasukkan tiga konsep inti *triple bottom line* kedalam jantung perusahaan dan bukan hanya sebatas praktik antara pemberi dan penerima.

Realitas yang saya maksud disini adalah adanya sifat alami manusia yaitu sifat egois yang melekat pada diri setiap orang dan termasuk pula para pelaku-

pelaku bisnis. Sifat egois yang saya maksud disini dijelaskan dalam teori egoisme psikologis yakni suatu teori yang menjelaskan bahwa semua tindakan manusia dimotivasi oleh kepentingan berkepentingan diri (*selfish*). Menurut teori ini, orang boleh saja yakin bahwa ada tindakan mereka yang bersifat luhur dan suka berkorban, namun semua tindakan yang terkesan luhur dan/atau yang suka berkorban tersebut hanyalah ilusi. Pada kenyataannya, setiap orang hanya peduli pada dirinya sendiri. Oleh karena itu, CSV lebih menekankan pada penciptaan nilai secara bersama-sama dimana bukan hanya memberikan keuntungan kepada masyarakat dan Negara namun juga akan berimbang kepada perusahaan itu sendiri.

#### **B. *Corporate Sosial Responsibility (CSR)***

*Corporate social responsibility (CSR)* mulai diperkenalkan pada tahun 1970-an (Dragan, 2014). Namun, menurut Frimpong (2014) berdasarkan sejarah perkembangan teori, konsep CSR berasal dari Eropa dan Amerika pada abad ke-18 dan ke-19 ketika perusahaan mulai melakukan apa yang disebut “tindakan luar hukum” seperti perlakuan yang tulus, ramah dan adil kepada karyawan mereka. Walaupun pada kenyataannya, sebagian besar nilai-nilai ini pada waktu itu datang dari pengaruh pemikiran keagamaan. Pada tahun 1924, peneliti Amerika bernama Shetlton pertama menempatkan gagasan “*Corporate social responsibility*”. Sementara itu Mordi, dkk (2012) mendefinisikan CSR sebagai “kewajiban moral untuk mempromosikan nilai-nilai sosial yang layak untuk generalisasi suasana damai dalam suatu masyarakat tertentu oleh perusahaan dalam pelaksanaan operasi mereka”.

Sementara menurut Albar (2013;11) CSR adalah inisiatif moral dan agama didasarkan pada keyakinan bahwa sebuah perusahaan harus "baik" meskipun konsekuensinya merupakan tindakan yang dapat mempengaruhi keuangan perusahaan. Sehingga pelaku-pelaku bisnis sebaiknya menggunakan paradigma bisnis berbasis-taqwa menyiratkan bahwa pengusaha tidak lagi didorong oleh maksimalisasi keuntungan saja, tetapi dengan mengejar kebahagiaan tertinggi dalam kehidupan di dunia dan di akhirat. CSR dalam Islam bukanlah sesuatu yang baru. Tanggung jawab sosial sangat sering disebutkan dalam Al-Qur'an. Diantaranya dijelaskan dalam :

Q.S. Al Baqarah ayat 205:

وَإِذَا تَوَلَّى سَعَى فِي الْأَرْضِ لِيُفْسِدَ فِيهَا وَيُهْلِكَ الْحَرْثَ وَالنَّسْلَ وَاللَّهُ لَا يُحِبُّ الْمُسَادَةَ

Terjemahnya:

*“Dan apabila ia berpaling (dari engkau), dia berusaha untuk berbuat kerusakan di bumi, serta merusak tanam-tanaman dan ternak, sedang Allah tidak menyukai kerusakan”.*

Q.S. Hud ayat 85 :

وَيَا قَوْمِ أَوْفُوا الْمِكْيَالَ وَالْمِيزَانَ بِالْقِسْطِ وَلَا تَبْخَسُوا النَّاسَ أَشْيَاءَهُمْ وَلَا تَعْتُوا فِي الْأَرْضِ مُفْسِدِينَ

Terjemahnya:

*“Dan wahai kaumku! Penuhilah takaran dan timbangan dengan adil, dan janganlah kamu merugikan manusia terhadap hak-hak mereka dan jangan kamu membuat kejahatan di bumi dengan berbuat kerusakan.”*

Dari ayat diatas jelas bahwa Allah menyuruh kita (manusia) untuk berbuat baik di muka bumi ini, tidak merugikan makhluk lain dan merusak alam karna setiap

perbuatan harus di pertanggung jawabkan sebagaimana di tegaskan dalam Q.S. Al Muddassir ayat 38:

كُلُّ نَفْسٍ بِمَا كَسَبَتْ رَهِينَةٌ ﴿٣٨﴾

Terjemahnya:

*“Setiap orang bertanggungjawab atas apa yang telah dilakukannya”.*

Lalu Buhmann (2006) menyatakan bahwa “Fungsi CSR sebagai hukum formal, dan prinsip-prinsip penting dari fungsi hukum sebagai bagian dari satu set nilai-nilai umum.” Sehingga Raimi, dkk (2014) menyimpulkan bahwa CSR merupakan pemenuhan hukum atau kontrak sosial bahwa perusahaan berhutang kepada masyarakat. Namun, menurut Kumar (2014) CSR adalah cara berbisnis, dimana entitas perusahaan tampak berkontribusi dalam mengintegrasikan ekonomi, lingkungan dan sosial sebagai tujuan dari operasi perusahaan. Kemudian lebih lanjut Kumar (2014) menjelaskan bahwa tindakan CSR sebagai kegiatan yang mempromosikan pengetasan kemiskinan, pendidikan, kesehatan, keberlanjutan lingkungan, kesetaraan gender, dan keterampilan kejuruan pembangunan.

CSR ditentukan sebagai keadaan dimana perusahaan melampaui kesesuaian dan terlibat dalam tindakan yang muncul untuk lebih lanjut menjadi perusahaan yang baik di luar nafsu perusahaan dan apa yang diperlukan oleh hukum (Zafar, 2014).

Berikut adalah piramida CSR menurut Zafar :

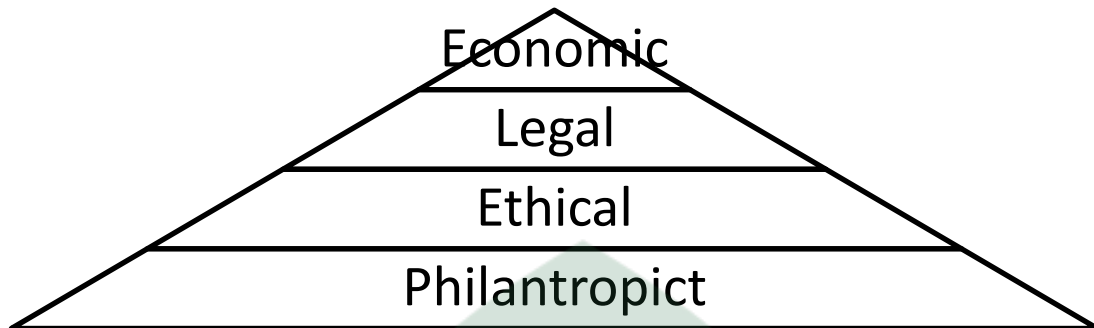

**Gambar (2): CSR Pyramid oleh Zafar (2014).**

1. Tanggung jawab Ekonomi, Asosiasi bisnis adalah unit investasi mendasar dalam tatanan sosial kita. Bagian terpenting adalah mengubah produk dan administrasi yang diperlukan dan dibutuhkan pembeli dan membuat keuntungan yang memuaskan secara bersamaan.
2. Tanggung jawab Hukum, Bukan hanya berfungsi sebagai *Profit motif*; pada saat yang sama perusahaan diperkirakan untuk mematuhi peraturan pemerintah, Negara, dan pemerintah daerah yang berwenang sebagai pedoman dimana bisnis harus berfungsi.
3. Tanggung jawab Etis, Kewajiban etis menandakan persyaratan, standar, atau tujuan yang menunjukkan perhatian untuk pelanggan, pekerja, investor, dan dianggap wajar, adil, atau sesuai dengan hal atau perlindungan hak etis stakeholder.
4. Tanggung jawab Filantropi, Filantropi melibatkan kegiatan-kegiatan usaha yang menjadi reaksi terhadap antisipasi masyarakat bahwa perusahaan



merupakan bisnis yang baik. Ini mengantung fungsi atau program dalam meningkatkan reputasi yang baik.

Dalam penelitiannya, Garriga dan Mele (2004) dalam Putri (2012) mengklasifikasikan empat teori mengenai CSR, keempat tersebut merupakan konsep dasar dari perkembangan teori CSR. Keempat teori tersebut diantaranya :

1. Teori Instrumen (*Instrumental Theories*)

Dalam teori ini, diasumsikan perusahaan sebagai instrumen yang menciptakan kemakmuran dan itulah tanggung jawab sosialnya. Aspek ekonomi yang dipertimbangkan dalam teori hanya interaksi antara bisnis dengan masyarakat. Oleh karena itu, segala bentuk kegiatan sosial hanya akan diterima jika, dan hanya jika, konsisten dengan kegiatan menciptakan kemakmuran tersebut.

2. Teori Politik (*Political Theories*)

Teori ini menekankan pada kekuatan sosial dari sebuah perusahaan, terutama dalam hal hubungannya dengan masyarakat dan tanggung jawabnya terhadap arena politik terkait dengan kekuatan sosial tersebut. Hal ini mengakibatkan perusahaan harus turut berpartisipasi dalam kegiatan sosial tertentu.

3. Teori Integratif (*Integrative Theories*)

Teori ini menganggap bahwa suatu bisnis harus dapat mengintegrasikan segala tuntutan sosial. Teori ini menyatakan bahwa keberlangsungan dan

pertumbuhan suatu bisnis tergantung pada masyarakat dan bahkan untuk keberadaan bisnis itu sendiri.

#### 4. Teori Etika (*Ethical Theories*)

Teori ini memahami bahwa hubungan antara bisnis dan masyarakat tertanam dalam nilai-nilai etika. Hal ini menghasilkan suatu visi CSR dari sudut pandang etika, akibatnya perusahaan harus memiliki tanggung jawab sosial sebagai bentuk dari tuntutan etika yang diatas segalanya.

#### C. *Creating Shared Value* (CSV)

CSV dianggap sebagai kepatuhan terhadap hukum dan standar etika dan akan menjadi salah satu kekuatan yang paling kuat dalam mengemudikan pertumbuhan global (Chung, 2013). Michael Poter (2011) telah mengkristalkan pendekatan terhadap isu-isu sosial dengan “*Creating Shared Value*” sebuah kerangka baru yang dituangkan dalam *Harvard Business Review* yang bekolaborasi dengan Mark Kramer. CSV dirancang untuk meningkatkan prospek suatu perusahaan untuk keunggulan kompetitif melalui keterlibatan imajinatif sosial. Berikut adalah ilustrasi konsep CSV oleh Bockstette and Stamp (2011) dalam Albertsson dan Bertland (2014).



**Gambar (3): Ilustrasi *Creating Shared Value* (Bockstette and Stamp, 2011)**

Konsep CSV dapat didefinisikan sebagai kebijakan dan operasi praktek-praktek yang meningkatkan daya saing suatu perusahaan, sementara bersamaan juga dalam memajukan kondisi ekonomi dan sosial di masyarakat dimana ia beroperasi. Penciptaan nilai bersama berfokus pada mengidentifikasi dan memperluas hubungan antara masyarakat dan kemajuan ekonomi (Porter dan Kramer, 2011).

Spitzeck dan Chapman (2012) melanjutkan bahwa konsep ini bertumpu pada premis bahwa baik dalam kemajuan ekonomi dan sosial harus diatasi dengan menggunakan prinsip “*Value*” (nilai). Nilai didefinisikan sebagai manfaat relative terhadap biaya, bukan hanya manfaat saja (Badia, dkk, 2013). *Creating value* (penciptaan nilai) adalah suatu gagasan yang sudah lama dikenal dalam bisnis, dimana laba pendapatan yang diperoleh dari pelanggan dikurangi biaya yang dikeluarkan. Nilai bersama ini tidak hanya tanggungjawab sosial, filantopi, atau keberlanjutan, tetapi formula baru keberhasilan ekonomi (Aranha dan Garsia, 2014). Sehingga menurut Rixen, dkk (2011) bahwa dalam konsep tersebut ada gagasan bahwa bisnis harus melakukan dua hal bersamaan untuk menjadi sukses dalam jangka panjang: Yakni menciptakan nilai ekonomi untuk perusahaan dan masyarakat. Sedangkan Davenport (2011) mengungkapkan bahwa reaksi spontan terhadap tekanan eksternal atau negative publisitas adalah obat jangka pendek yang tidak memberikan solusi yang sebenarnya; *share value*, modus operasi, dan niat untuk menciptakan sebuah rencana jangka panjang untuk perbaikan sosial dan bertanggungjawab, namun menguntungkan praktek bisnis. Selain itu, Porter dan Kramer (2011) hadir dengan tiga cara bagi perusahaan untuk menciptakan nilai

ekonomi dengan menciptakan nilai sosial. Berikut tiga pilar dalam CSV ilustrasi oleh Avenhuish (2013) :



**Gambar (4): Tiga Pilar *Shared Value Creation* (Avenhuish, 2013)**

1. *Reconceiving Products & Markets*

Porter dan Kramer (2011) menjelaskan bahwa sebuah perusahaan dapat menciptakan nilai bersama dengan produk sendiri. Selain itu, Porter (2011) menjelaskan bahwa ketika Perusahaan menjual produk atau jasa mereka, mereka harus fokus pada profitabilitas, pasar saham dan pertumbuhan pendapatan. Faktor-faktor ini harus berkaitan dengan lingkungan dan pembangunan sosial. Menurut Porter dan Kramer (2011) faktor ini bisa menjadi peningkatan kesehatan, perumahan yang lebih baik, peningkatan gizi, kurang kerusakan lingkungan dan keamanan finansial yang lebih baik. Dalam rangka menciptakan nilai bersama kita juga harus mengidentifikasi berbagai keuntungan dan kerugian yang atau dapat berhubungan dengan produk perusahaan. Namun demikian, Porter dan Kramer (2011) menyatakan bahwa perusahaan selama beberapa dekade telah menganalisis dan memproduksi permintaan tetapi pada saat yang sama waktu

terlewatkan untuk mempertimbangkan permintaan terbesar dari mereka semua. Perusahaan bukannya harus bertanya pada diri sendiri apakah produk mereka baik bagi pelanggan atau tidak. Sebagai contoh, fokus secara tradisional di negara maju berada pada selera dan kuantitas untuk perusahaan makanan. Namun, fokus telah berubah untuk mempertimbangkan aspek sebagai nutrisi yang lebih baik dalam produk, dan alasan mengapa ini disebabkan oleh perubahan permintaan dari masyarakat sesuai dengan Porter dan Kramer (2011).

### 2. *Redefining Profitability in the Value Chain*

Sebuah kesempatan kedua untuk menciptakan nilai bersama adalah untuk mendefinisikan produktivitas rantai nilai. Masalah sadar atau tidak sadar sosial mempengaruhi rantai nilai perusahaan (Porter & Kramer, 2011). Isu-isu seperti sumber daya alam dan penggunaan air, kesehatan dan kondisi kerja. Namun demikian, ketika terjadi masalah sosial, biaya dapat timbul. Albertsson dan Bertland (2014) berpendapat bahwa masalah ini pada gilirannya dapat menciptakan kesempatan bagi perusahaan untuk menciptakan nilai bersama.

### 3. *Enabling Local Cluster Development*

Sebuah kesempatan ketiga untuk menciptakan nilai bersama adalah dengan memungkinkan pengembangan klaster lokal (Porter & Kramer, 2011). Para penulis menjelaskan bahwa tidak ada perusahaan tunggal self-contained; semua perusahaan dipengaruhi oleh perusahaan pendukung tetapi juga Infrastruktur yang terletak di sekitar mereka. Penulis menggunakan kata cluster untuk menjelaskan Konsentrasi geografis berbagai perusahaan dan menyebutkan

cluster IT sebagai contoh. Porter dan Kramer (2011) menjelaskan pentingnya suatu kelompok karena mereka berkontribusi dengan daya saing, produktivitas dan inovasi. Selanjutnya, penulis menjelaskan bahwa kelompok mempertimbangkan aspek seperti sekolah, universitas dan transparansi pasar. Jika masyarakat menderita transportasi yang buruk, pendidikan publik yang buruk dan kemiskinan, perusahaan akan menghadapi permintaan yang terbatas terhadap produk mereka, biaya pelatihan yang tinggi, pekerja yang tidak sehat dan peningkatan biaya logistik.

Porter dan Kramer (2011) memberikan contoh perusahaan pupuk mineral terbesar dunia. Yara menginvestasikan \$ 60.000.000 bersama-sama dengan Pemerintah Norwegia di bidang infrastruktur, yang menciptakan koridor pertumbuhan antara Mozambik dan Tanzania. Investasi ini diharapkan dapat menciptakan lebih dari 350.000 pekerjaan baru dan menguntungkan 200.000 petani di kedua negara. Manfaat dari investasi akan mendukung cluster pertanian tetapi juga membantu pertumbuhan bisnis mereka. Dengan melakukan investasi tersebut bersama-sama hasilnya akan sering lebih besar (Albertsson dan Bertland, 2014).

#### **D. Lewin Theory**

Teori *Changes* dari Lewin memberikan struktur untuk memahami proses perubahan. Menurut Lewin, ada tiga langkah dasar untuk perubahan: tahap

*Unfreezing*, tahap *Moving*, dan tahap *Refreezing* (Buonocore, 2004).



**Gambar (5): Teori *Change* Kurt Lewin (Buonocore, 2004).**

### 1. *Unfreezing*

Dalam tahap *unfreezing* ada sebuah motivasi untuk mempromosikan praktek perubahan. Ada kesadaran akan kebutuhan untuk perubahan. Dalam tahap ini bahwa orang mulai merumuskan rencana pemindahan gaya analisis menghasilkan medan untuk membantu menentukan daerah bermasalah dalam proses perubahan. Lewin menjelaskan bahwa ada kekuatan yang dapat memfasilitasi proses perubahan, dan menjelaskan bahwa agen perubahan harus memasukkan ini ke dalam rencananya. Bagian yang diidentifikasi dalam analisis, memberikan rerangka untuk pemecahan masalah dan perubahan yang direncanakan. Analisis medan gaya berguna dalam menjelaskan penyebab masalah dan menerjemahkan mereka ke tingkat perlawanan. Kekuatan ini adalah kekuatan pendorong perubahan, yang menahan kekuatan yang menghalangi perubahan. Oleh karena itu, harus menahannya dengan memperkuat kekuatan pendorong Agar perubahan terjadi. Pada tahap ini akan dijelaskan mengenai pentingnya perubahan yang dilandasi oleh alasan-alasan yang terstruktur dan kompleks dimana alasan-alasan tersebut menjadi pendorong adanya perubahan.

### 2. *Moving*

Dalam tahap *Moving*, proses perubahan yang sebenarnya terjadi. Tinjauan literatur dimulai pada tahap pertama adalah komponen kunci untuk bagian dari proses ini. Setelah alternatif kembali dan ada tindakan konsensus ke kanan, perubahan itu dimulai. Ketika perubahan itu terjadi maka penting adanya penjelasan yang lebih spesifik tentang objek baru tersebut.

### 3. *Refreezing*

Dalam tahap *refreezing*, tahap ketiga, perubahan baru diintegrasikan ke sistem pendokumentasian yang stabil. Seiring waktu perubahan menjadi bagian dari nilai-nilai sistem. Pada tahap ini akan memerlukan adaptasi dan keseimbangan yang baru dimana akan disesuaikan antara objek baru dengan hal yang berlaku umum.

Model perubahan Lewin terkait dengan analisis lapangan. Dia menilai, untuk mencapai perubahan secara efektif, maka perlu untuk melihat semua pilihan untuk bergerak dari saat ini yang ada untuk keadaan masa depan yang diinginkan, dan kemudian untuk mengevaluasi kemungkinan masing-masing dan memutuskan yang terbaik, bukan hanya bertujuan untuk tujuan yang diinginkan dan mengambil rute tersingkat dan termudah untuk itu. Model Lewin mendorong untuk berhati-hati dari dua jenis kekuatan perlawanan, pertama, dari kebiasaan sosial atau adat; dan, kedua, dari penciptaan perlawanan batin untuk berubah.

Dalam pandangan Lewin, jenis resistensi dapat diturunkan baik dengan mengurangi nilai yang menempel pada sesuatu kelompok, atau dengan fundamental



mengubah nilai-nilai kelompok. Proses *unfreezing*, *move* dan *refreezing* melangkah untuk keyakinan, sikap dan nilai-nilai yang diperlukan untuk mencapai perubahan.

#### **E. Sustainability Report**

“*Sustainability*” (keberlanjutan) telah tercairkan dengan titik dimana setiap orang dapat mendukung keberlanjutan tapi tidak ada yang bertanggungjawab untuk pencapaiannya. Komitmen yang lebih dalam sumber daya, inovasi yang lebih besar, dan lebih bergantung pada kemitraan eksternal (Matthews, 2011). Sementara Isada (2014) menambahkan bahwa keberlanjutan yang relevan ketika mengurangi dampak lingkungan pada tahap penggunaan, tingkat kepuasan konsumen atau masyarakat bisa meningkat. Selain itu, adalah mungkin untuk memperhitungkan pengaruh substansi yang dipancarkan pada atmosfer, air, tanah, dll.

Selama dua dekade terakhir ini *sustainability reporting* telah menerima banyak perhatian seluruh menejemen, akuntansi dan literature CSR serta dalam praktek perusahaan. Menurut Brown dan Deegan (1998), Cho dan Patten (2007), dan Guthrie (2004) *Sustainability reporting* dapat dipandang dari beberapa perspektif teoritis yang berbeda. Dalam konteks ini pelaporan harus dibedakan dari komunikasi isu-isu keberlanjutan. Selain itu, perusahaan mungkin memiliki motivasi yang berbeda untuk terlibat dalam pelaporan keberlanjutan.

Sedangkan sebagian besar literature berhubungan dengan driver eksternal dan tujuan pelaporan beberapa pemikir telah berfokus pada peran *sustainability reporting* sebagai bagian dari pengembangan strategi dan implementasi (misalnya Porter dan

Linde, 1995; Porter dan Kramer 2011). Namun, menurut Schaltegger (2012) *sustainability reporting* merupakan kegiatan sukarela dengan dua tujuan umum:

- a. Untuk menilai keadaan dimensi ekonomi; lingkungan; dan sosial organisasi saat ini,
- b. Untuk menjadi alat komunikasi bagi pemangku kepentingan dengan kemajuan keberlanjutan.

Dalam sepuluh tahun terakhir, telah terjadi peningkatan pada penerbitan laporan keberlanjutan (ACCA, 2004; GRI, 2009; Morhard, dkk 2002; Cole, 2003) menawarkan daftar lengkap dari pedoman pelaporan keberlanjutan. Pedoman yang paling banyak digunakan meliputi: seri ISO 14000 dan Pedoman keberlanjutan GRI (GRI, 2002, 2006, 2009, 2011).

#### **F. *Global Reporting Initiative* Versi 4 (GRI G4)**

*GRI Sustainability Reporting Guidelines* (Pedoman) menawarkan prinsip pelaporan, standar pengungkapan dan pedoman pelaksanaan penyusunan laporan keberlanjutan oleh organisasi, terlepas dari ukuran mereka, sektor atau lokasi. Panduan ini juga menawarkan referensi internasional untuk mereka semua yang tertarik dalam pengungkapan lingkungan, sosial dan ekonomi. Panduan ini berguna dalam penyusunan semua jenis dokumen yang memerlukan pengungkapan tersebut. Pedoman dikembangkan melalui proses multi-pihak global yang melibatkan perwakilan dari bisnis, tenaga kerja, masyarakat sipil, dan pasar keuangan, serta auditor dan tenaga ahli di berbagai bidang; dan dalam dialog erat dengan regulator dan lembaga pemerintah di beberapa negara. Pedoman dikembangkan sejalan dengan

yang diakui secara internasional (GRI, 2013). KPMG *International* (2013) memberikan gambaran perkembangan Pedoman GRI seperti dibawah ini :

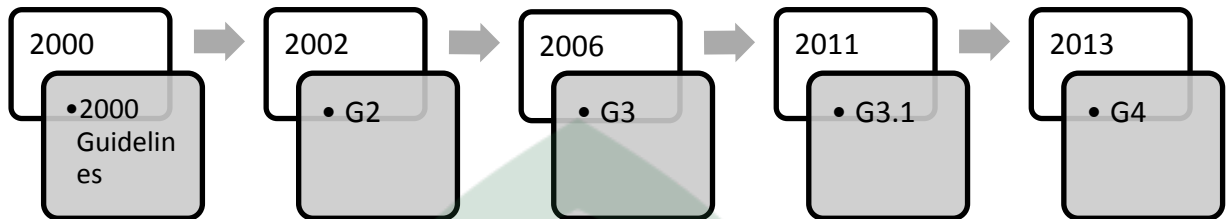

**Gambar (5): Perkembangan Pedoman GRI sejak tahun 2000 (KMP *International*, 2013)**

*Global Reporting Initiative* (GRI) meluncurkan generasi keempat *Sustainability Reporting Guidelines* (G4) pada Mei 2013 dan transisi dari pedoman sebelumnya (G3) ke G4 sekarang akan dimulai. Isi dari pedoman G4 terdapat pada pandangan pertama kemunculannya tidak menjadi keberangkatan radikal dari G3, namun pada kenyataannya signifikan akan berdampak pada proses pelaporan perusahaan.

G4 memperkenalkan 27 pengungkapan baru, struktur baru untuk dokumen bimbingan dan dua tingkat untuk pelaporan sesuai dengan pedoman. G4 sejalan dengan standar pelaporan lainnya termasuk panduan OECD untuk Perusahaan Multinasional, Prinsip United Nations Global Compact, dan Prinsip-Prinsip Panduan PBB pada Bisnis dan Hak Asasi Manusia.

## **G. Prinsip-prinsip Islam**

1. *Taqwa* (Takut Al-Perkasa Allah)

Ketika seseorang diisi dengan takut Al-Perkasa Allah ia menahan diri dari ketidakadilan dan akan melakukan perbuatan baik. Ini merupakan karakteristik diri yang membentuk perilaku individu, sehingga ia mungkin akan jujur melaksanakan tugas dan menyelesaikan tugas yang diberikan kepadanya (Zamsan, dkk, 2008). Prinsip tersebut adalah menyeimbangkan hubungan interdependen antara masyarakat dan perusahaan.

## 2. *Ihsan* (Pengampunan)

Kata *Ihsan* dapat digunakan dalam banyak konteks. Pengampunan, ameliorasi, kelengkapan iman dll adalah beberapa arti *Ihsan*, bagaimanapun, itu adalah cara untuk mencapai Kepuasan Al-Perkasa Allah untuk menyembah Allah seperti Anda melihat Nya dan Dia melihat Anda (Branine, 2001). *Ihsan* adalah terkait dengan *Iman* yang berarti dalam konteks ini melakukan kegiatan ekonomi, kepemilikan, kesetaraan dan keadilan sosial dengan mengingat Allah (Zaman, dkk, 2008).

## 3. *Adl* (Keadilan)

Wilson (2006) menyatakan bahwa keadilan adalah orang yang tidak melihat ras, jenis kelamin, dan tingkat pekerjaan seseorang. Al-Qur'an mengatakan tentang keadilan yakni:

*Qs:Al-Maidah, ayat-8:*

يَا أَيُّهَا الَّذِينَ آمَنُوا كُونُوا قَوَّامِينَ لِلَّهِ شُهَدَاءَ بِالْقِسْطِ وَلَا يَجْرِمَنَّكُمْ شَنَاٰنُ قَوْمٍ عَلَىٰ أَلَّا تَعْدِلُوا اعْدِلُوا هُوَ أَقْرَبُ  
لِلتَّقْوَىٰ وَاتَّقُوا اللَّهَ إِنَّ اللَّهَ خَبِيرٌ بِمَا تَعْمَلُونَ ﴿٨﴾

Terjemahnya:

*" Hai orang-orang yang beriman hendaklah kamu jadi orang-orang yang selalu menegakkan (kebenaran) karena Allah, menjadi saksi dengan adil. Dan janganlah sekali-kali kebencianmu terhadap sesuatu kaum, mendorong kamu untuk berlaku tidak adil. Berlaku adillah, karena adil itu lebih dekat kepada takwa. Dan bertakwalah kepada Allah, sesungguhnya Allah Maha Mengetahui apa yang kamu kerjakan "*

Islam mengajarkan pelajaran keadilan tanpa kepentingan pribadi dan rupa.

Ini harus bebas dari prasangka. Tidak ada pembatasan keyakinan dalam Islam dan semua orang harus berlatih keyakinannya secara bebas.

#### 4. Amanah (Trust)

Kepercayaan adalah nilai inti dari operasi hubungan sosial dan dengan ini bertanggungjawab atas tindakan dan perbuatannya. Tayeb (1996) dalam Zaman, dkk (2008) berpendapat bahwa dengan konsultasi kepercayaan dan pendelegasian otoritas dapat dicapai. Kepercayaan bisa menjadi sebuah jalinan baru antara perusahaan dan para pemangku kepentingan.

#### 5. Ikhlas (Ketulusan)

Ketulusan dan menjaga janji adalah prinsip-prinsip penting Islam. Satu harus memenuhi kewajibannya dengan ketulusan dan harus menjaga janji-janji. Oleh karena itu, ketulusan mencoba untuk menanamkan budaya kepercayaan, keyakinan kebenaran dan kerjasama antara manajer dan bawahan. (Zaman, dkk, 2008).

### H. Hermeneutika Theory

Istilah hermeneutika berasal dari kata Yunani; *hermeneuein*, yang artinya diterjemahkan "menafsirkan", kata bendanya: *hermeneia* artinya "tafsiran". Dalam

tradisi Yunani kuno kata *hermeneunein* dipakai dalam tiga makna, yaitu mengatakan (*to say*), menjelaskan (*to explain*), menerjemahkan (*to translate*) (Bashori, 2013; Fateh, 2010). Dari tiga makna ini, kemudian dalam kata Inggris diekspresikan dengan kata: *to interpret*, dengan demikian perbuatan interpretasi menunjuk pada tiga hal pokok; pengucapan lisan (*an oral recitation*), penjelasan yang masuk akal (*areasonable explanation*), dan terjemahan dari bahasa (*a translation from another language*), atau mengekspresikan.

Menurut Ahmala hermeneutika secara umum dapat didefinisikan sebagai suatu teori atau filsafat tentang interpretasi makna. Sementara Hebermas dalam (Mulyono dan Ahmala, 2012: 213) menambahkan bahwa secara etimologis, hermeneutika adalah interpretasi. Sedangkan secara terminologis, hermeneutika berarti proses mengubah sesuatu atau situasi dari ketidaktahuan menjadi ketahuan atau mengerti. Lalu, menurut Buhlman dalam (Mulyono dan Supena, 2012: 100) hermeneutika sering diartikan sebagai metode “pemahaman atas pemahaman” (*understanding of understanding*).

Kunci hermeneutika adalah bahasa (Irfaan, 2009). Karena, melalui bahasa kita dapat berkomunikasi, tetapi melalui bahasa pun kita juga bisa salah paham atau salah tafsir. Pengertian dan penafsiran yang diperoleh sangatlah bergantung dari kebanyakan faktor yang ada yakni mengenai siapa yang berbicara, keadaan khusus yang berkaitan dengan waktu, tempat ataupun situasi yang dapat mewarnai arti sebuah peristiwa bahasa. Hermeneutika yang merupakan ilmu penafsiran terhadap sesuatu mempunyai pola kerja yakni sebagai pemberi potensi nilai terhadap suatu

obyek. Maksudnya disini ialah, sebelum kita menafsirkan sebuah obyek maka kita harus lebih dahulu mengerti dan memahami. Memang pada kenyataannya untuk mengerti lebih dahulu dan tidak dapat menentukan pada indikator-indikator tertentu atau waktu-waktu tertentu. Mengerti seringkali terjadi begitu saja secara alamiah. Bisa jadi seseorang menjadi mengerti setelah penafsiran atau sebaliknya, mengerti dahulu setelah itu baru muncul penafsiran. Inilah yang disebut dengan "lingkaran hermeneutika" (Bashori, 2013).

Kegiatan penafsiran adalah proses yang bersifat triadik (mempunyai tiga segi yang saling berhubungan). Dalam hal ini seseorang yang melakukan penafsiran hendaknya dua harus mengenal pesan atau teks yang ada, lalu setelah itu ia harus meresapi isi teks yang ada sehingga seorang penafsir tersebut seolah-olah bisa berada dalam keadaan dimana teks tersebut berada. Dengan begitu maka penafsir bisa memahami secara sungguh-sungguh terhadap suatu pengetahuan yang akan ditafsirkan tersebut dengan benar. Seorang penafsir, tidak boleh bersifat pasif, ia harus melakukan suatu proses rekonstruksi makna. Rekonstruksi makna merupakan suatu proses pemahaman yang kita peroleh melalui proses menghubungkan semua bagian yang ada dalam suatu obyek yang diteliti. Semua detail yang ada harus diperhatikan karena apabila hal tersebut diabaikan maka tidak akan tercipta suatu rekonstruksi yang menyeluruh. Dari keseluruhan proses yang dipaparkan diatas itulah yang kemudian dikenal dengan metode hermeneutika yaitu suatu proses memahami makna (Schleiermacher dalam Subiyantoro, 2006: 83).

Teks dalam arti yang lebih luas tidak hanya sebatas pada pengertian tulisan. Para ahli Sejarah mulai memperkenalkan bagaimana memahami sejarah dengan tidak hanya dilakukan sebuah teks tertulis. Teks lisan mempunyai otentisitas yang lebih dari teks tertulis (Guan dalam Subiyantoro, 2006:83). Teks disini mengalami perluasan makna. Kata-kata yang akhirnya kita tulis adalah sebuah teks tulis, maka untuk memahami makna dari apa yang dituliskan berarti kita sedang mencari makna dari teks tulis. Memahami teks juga dapat dilakukan dalam bentuk lain yakni dengan cara memahami teks secara lisan. Sebuah rekaman wawancara dapat digunakan ketika ingin memahami makna dari wawancara itu, maka hasil pemahaman itu berasal dari teks yang terkandung dari hasil wawancara yaitu teks lisan.

### **I. *Critical Theory* Mazhab Frankfurt**

Pada awalnya penelitian kritis diilhami oleh teori kritis (*critical theory*) yang sering dihubungkan dengan teori-teori yang diilhami oleh Marxisme dan kebanyakan diajukan oleh para anggota mazhab Frankfurt seperti Jürgen Habermas (Mulyono dan Fahrudin, 2012;207). Lama kelamaan, penelitian kritis terilhami juga oleh sumber-sumber teori lainnya di bawah payung pasca-modernisme. Karena terdapatnya dua sumber teori yang bisa saling bertentangan ini, lingkup penelitian kritis menjadi cukup luas dan menjadi tidak mudah untuk mengatakan apa sebenarnya yang dimaksud dengan istilah “kritis” (Brooke, 2002).

Menurut Pendit (2012) teori kritis (*Critical Theory*), bukan hanya sebuah teori, melainkan keseluruhan cara membuat teori dan produk dari cara membuat teori itu. Cara ini bertentangan dengan cara pandang yang sudah umum atau lazim karena



memang merupakan upaya sengaja untuk mengkritik konsep, pemahaman, atau kategori tentang kehidupan manusia yang sudah ada sebelumnya. Teori kritis merupakan sekumpulan asumsi, konsep, proposisi-proposisi yang diyakini oleh seseorang atau sekelompok orang dan digunakan sebagai dasar untuk mengenali, menganalisis, dan menilai sesuatu (realitas). Sebagai dasar dalam mengemukakan opini dan kritik tentang realitas.

Aliran kritis sebenarnya tidak dapat dikatakan sebagai suatu paradigma, tetapi lebih tepat disebut *ideologically oriented inquiry*, yaitu suatu wacana atau cara pandang terhadap realitas yang mempunyai orientasi ideologis terhadap paham tertentu. Ideologi ini meliputi: *Neo-Marxisme, Materialisme, Feminisme, Freireisme, Partisipatory inquiry*, dan paham-paham yang setara. Muhadjir (2000:199) dalam Riharjo (2011) menjelaskan lima model teori kritis yang dikembangkan oleh berbagai cabang ilmu, yaitu: teori kritis Freirian, teori kritis dalam studi Sosiologi, teori kritis Habermas, realisme metaphisik, dan teori kritis yang lain seperti Hermeneutik, *Ethnography*, dan Feminisme. Melalui pendekatan kritis kita akan melihat suatu teori itu bukan saja terletak pada upaya menempatkan ideologi sebagai “bentuk pemikiran” akan tetapi juga akan mencoba mengkaji. Muhadjir (2000:196) dalam Riharjo (2011) menyetujui bahwa pandangannya tentang teori kritis berpijak dari pendapat Patti Lather, di mana pendekatan teori kritis termasuk pendekatan era postpositif, yang mencari makna di balik yang empiri, dan menolak *value free*.

*Critical theory* mempunyai komitmen yang tinggi kepada tata sosial yang lebih adil. Dua asumsi dasar yang menjadi landasan, yaitu: pertama, ilmu sosial

bukan sekedar memahami ketidakadilan dalam distribusi kekuasaan dan distribusi sumber daya, melainkan berupaya untuk membantu menciptakan kesamaan dan emansipasi dalam kehidupan; kedua, pendekatan teori kritis memiliki keterikatan moral untuk mengkritik status quo dan membangun masyarakat yang lebih adil (Riharjo, 2011). Dilihat dari segi ontologis, paradigma kritis sama dengan post-positivisme yang menilai objek atau realitas secara kritis (*critical realism*), yang tidak dapat dilihat secara benar oleh pengamatan manusia. Karena itu, untuk mengatasi masalah ini secara metodologis paham ini mengajukan metode dialog dengan transformasi untuk menemukan kebenaran realitas yang hakiki.

Secara epistemologis, hubungan antara pengamat dengan realitas yang menjadi objek merupakan suatu hal yang tidak bisa dipisahkan, karena itu, aliran ini lebih menekankan pada konsep subjektivitas dalam menemukan suatu ilmu pengetahuan, karena nilai-nilai yang dianut oleh subjek atau pengamat ikut campur dalam menentukan kebenaran tentang suatu hal (Umuluddin, 2006)s. Teori memiliki suatu pemaksaan kritis yaitu pengidentifikasian dan penggantian praktik-praktik dominasi dan idologi.

#### **J. Capitalism**

Adam Smith adalah peletak dasar pemikiran kapitalisme yang menjelaskan bekerjanya mekanisme hukum pasar atas dasar dorongan kepentingan-kepentingan pribadi karena kompetisi dan kekuatan individualisme dalam menciptakan keteraturan ekonomi.

*“It’s not from the benevolence of the butcher that we expect our dinner, but from his regard to his own interest”*

Kutipan ini adalah salah satu pendapat Adam Smith yang menjadi salah satu pengingat kita pada sistem ekonomi kapitalisme bahwa tindak tanduk manusia pada umumnya didasarkan pada kepentingan diri sendiri (*self interest*), bukan belas kasihan dan juga bukan perikemanusiaan (Piliyanti, 2009).

Kapitalisme adalah sistem pemerintahan untuk urusan ekonomi yang telah muncul dalam pengaturan yang berbeda dan terus berkembang dari waktu ke waktu. *The Macmillan Kamus Ekonomi modern* mendefinisikan kapitalisme sebagai: Sistem politik, sosial, dan ekonomi di mana properti, termasuk modal aset, dimiliki dan dikendalikan untuk sebagian besar oleh orang pribadi (Scott, 2006). Kapitalisme berbeda dengan sistem ekonomi sebelumnya, feodalisme, dalam hal ini adalah ditandai dengan pembelian tenaga kerja untuk upah uang yang bertentangan dengan tenaga kerja langsung diperoleh melalui adat, tugas atau perintah dalam feodalisme. Di bawah kapitalisme, mekanisme harga yang digunakan sebagai sistem sinyal yang mengalokasikan sumber daya yang digunakan. Sejauh mana mekanisme harga digunakan, tingkat daya saing di pasar, dan tingkat intervensi pemerintah membedakan bentuk yang tepat dari kapitalisme.

Sebagai sistem produksi yang khusus, kapitalisme ini memberi tempat hidup dan insentif bagi semua yang efisien, dan menghukum mati atau membiarkan mati hal-hal yang tidak sanggup menyesuaikan diri dengannya (Scott, 2006). Sehingga terlihat jelas bahwa kepentingan individualisme dan egoisme yang merekat erat

dengan konsep kapitalisme ini sangat jauh dari kemaslahatan. Menggambarkan “*Dunia yang mulai berlari menuju kekacauan*”. Pandangan kapitalism terhadap CSR tentu tidak hanya berdasarkan pada tanggungjawab semata (Kushendrawati, 2006).

### **K. Kerangka Pikir**

Berangkat dari penjelasan konsep-konsep dan teori-teori di atas untuk menjelaskan evolusi *sharia sustainability* sebagai paradigma baru *sustainability report* harus dijelaskan dari akar pemecahannya.

Penulis akan melahirkan konsep baru dari perpaduan antara konsep CSV dan konsep CSR dengan pendekatan Kritis serta melakukan penyempurnaan dengan menghilangkan kekurangan-kekurangan dari kedua konsep tersebut dengan memasukkan prinsip-prinsip Islam kedalam tubuh konsep yang baru. Sebelum dilakukannya perubahan ke konsep *sharia sustainability*, pertama-tama yang harus dilakukan adalah menguji asumsi bahwa CSR akan di gantikan oleh CSV, dalam pengujiannya dilakukan menggunakan teori hermeneutika dalam memaknai realitas sesungguhnya dari hasil wawancara dan teks asli Porter dan Kramer yang di publis pada *Harvard Bussiness Review*. Kemudian perubahan dari konsep CSV dan konsep CSR menjadi konsep *Sharia Sustainability* akan dijelaskan dengan *Theory Change's* dari Kurt Lewin yang akan melalui tiga tahap yaitu tahap *Unfreezing*, pada tahap ini akan diungkapkan kekurangan-kekurangan dari konsep CSR dan CSV. Kemudian pada tahap *Move*, dimana telah terjadi perpindahan. Dalam tahap ini akan diperkuat konsep *sharia sustainability* dengan memasukkan prinsip-prinsip Islam sebagai landasan dan patokannya. Kemudian yang terakhir adalah tahap *Refreeze*,

tahap ini merupakan bentuk keseimbangan baru setelah terjadinya perubahan, untuk mengetahui apakah konsep *Sharia Sustainability* dapat menjadi spraktik baru pertanggungjawaban perusahaan yang kompleks guna untuk kebutuhan *Sustainability Report* maka konsep *Sharia Sustainability* akan diukur kesesuaiannya dengan GRI G4.

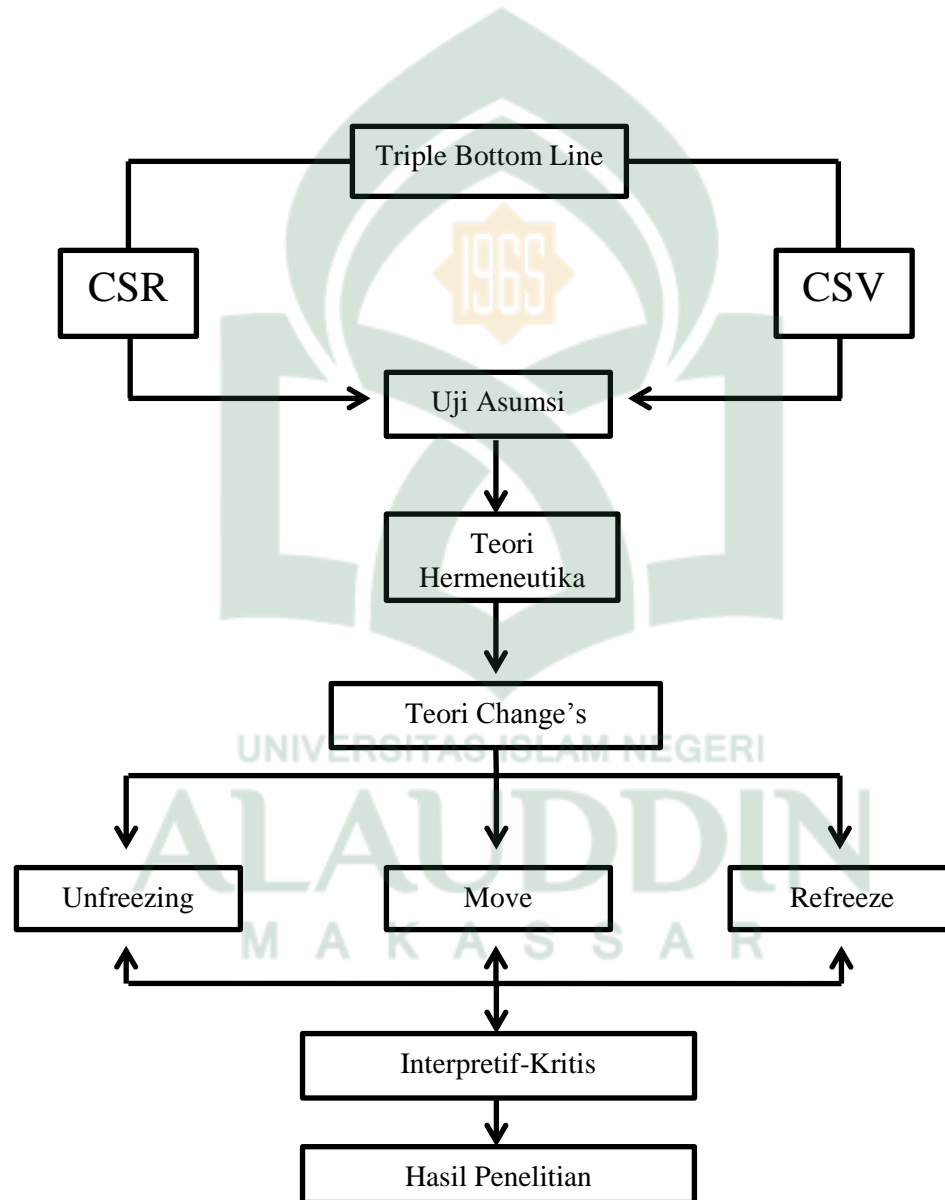

**Gambar (6): Kerangka Pikir**

## **BAB III**

### **METODOLOGI PENELITIAN**

#### **A. Jenis Penelitian dan Lokasi Penelitian**

Penelitian ini adalah penelitian kualitatif. Menurut Sugiyono (2013;37) metode penelitian kualitatif sering disebut metode penelitian naturalistik karena penelitiannya dilakukan pada kondisi yang alamiah (*natural setting*); disebut juga metode etnografi, karena pada awalnya metode ini lebih banyak digunakan untuk penelitian bidang antropologi budaya; disebut metode kualitatif, karena data yang terkumpul dan analisisnya lebih bersifat kualitatif. Oleh karena itu, Creswell (2012) dalam Sugiono (2013;347) menyimpulkan bahwa penelitian kualitatif berarti proses eksplorasi dan memahami makna perilaku individu dan kelompok.

Proses penelitian mencakup membuat pertanyaan penelitian dan prosedur yang masih bersifat sementara, mengumpulkan data pada seting partisipan, analisis data secara induktif, membangun data yang persial ke dalam tema, dan selanjutnya memberikan interpretasi terhadap makna suatu data. Sedangkan Ciri yang melekat pada metode kualitatif adalah data yang disajikan dalam bentuk deskripsi yang berupa teks naratif, kata-kata, ungkapan, pendapat, gagasan yang dikumpulkan oleh peneliti dari beberapa sumber sesuai dengan teknik atau cara pengumpulan data. Penelitian ini dilakukan pada PT Eastern Pearl Flour Mills. Adapun informan yang akan diwawancarai adalah Manejer Humas, Manejer Keuangan, dan Manejer Produksi.

## B. Pendekatan Penelitian

Pendekatan penelitian memberikan asumsi mengenai dunia sosial, sebagaimana ilmu pengetahuan dikelola, dan apa yang sesungguhnya merupakan masalah, solusi, dan kriteria pembuktian (Andranovich dan Riposa, 1993). Menurut McIntyre (1995) dalam Pasoloran (2014), paradigma interpretif memberikan pengetahuan tentang realitas, termasuk domain tindakan manusia yang merupakan konstruksi sosial dengan aktor manusia. Teori tentang realitas menunjukkan bagaimana memahami dunia dan bahwa makna bersama merupakan bentuk intersubyektifitas dari pada objektivitas. Penelitian ini menggunakan penelitian pendekatan interpretative-kritis.

Pemilihan paradigma interpretif dalam penelitian ini didasarkan pada suatu pemahaman bahwa paradigma interpretif bertujuan untuk memahami (*to understand*) dan untuk menginterpretasi (*to interest*) sehingga tujuan penelitian yang dimaksudkan untuk memahami kebijakan manajer dalam penerapannya. Interpretif memandang realitas sebagai suatu yang bersifat subjektif, diciptakan, ditemukan dan ditafsirkan. Paradigma ini memahami hakikat manusia sebagai pencipta dunianya, dan pencipta makna. Menurut McIntyre (1995) dalam Pasoloran (2014), penelitian interpretif yang “baik” bergantung pada cara-cara dimana peneliti bekerja dengan pemahaman yang mendalam atas penelitian mereka sendiri. Pemahaman tersebut akan memungkinkan peneliti untuk “memainkan:” Berbagai nilai-nilai pragmatis termasuk kreativitas, ketelitian dokumen, procedural metodologi, reflektifitas analisis, kekayaan deskriptif, penjelasan tekstual, daya konseptual, validasi informan dan sebagainya.

Penelitian akuntansi berbasis paradigma kritis berusaha untuk menjelaskan bahwa teori dan praktik akuntansi dapat berkembang terus sesuai dengan kreatifitas peneliti dalam akuntansi yang bertujuan melakukan kritik, transformasi, pemulihan, emansipasi pembongkaran terhadap suatu fenomena yang diteliti agar dipahami lebih baik. Penelitian akuntansi kritis merupakan suatu proses pengungkapan praktik akuntansi melampaui “penampakan di permukaan” yang menurut pandangan peneliti didominasi oleh ilusi (Efferin et al 2004: 27 dalam Riharjo, 2011). Teori dan praktik akuntansi juga diciptakan oleh manusia sebagai “penguasa” yang memanipulasi, mengkondisikan, dan mencuci-otak (*brain-wash*) orang lain agar memahami atau menginterpretasikan akuntansi sesuai dengan interpretasi yang diinginkan oleh yang berkuasa. Melalui paradigma kritis, diharapkan ilmu-ilmu sosial khususnya akuntansi akan terus berkembang berani menentang hegemoni kapitalisme (Riharjo, 2011).

Penelitian akuntansi kritis diharapkan dapat memperjuangkan ide peneliti yang ingin membawa perubahan substansial, yang didukung dengan pemahaman yang diperoleh peneliti tentang fenomena akuntansi berdasarkan fakta di lapangan, dilengkapi dengan analisis dan pendapat berdasarkan keyakinan pribadi, dengan didukung oleh argumentasi yang memadai (Riharjo, 2011).

Penelitian interpretative-kritis dengan demikian memiliki tujuan yang diarahkan pada tindakan serta pemahaman. sebagaimana frost (1980), mengikuti Habermas, menyatakan bahwa kepentingan mengakibatkan penyumbatan, represi, dan distorsi komunikasi. tujuan penelstian interpretasi kritis menurut Deetz (1982), tidak hanya untuk mengungkapkan represi dan kekuatan tetapi juga untuk



memberikan tindakan yang tepat untuk mengatasinya. Kuncinya adalah mengatasi komunikasi sistematis terdistorsi yang mengarah pada konsensus palsu, konsensus yang dicapai oleh kekuatan daripada diskusi terbuka oleh semua pihak yang berkepentingan terhadap situasi praktis (Bauman, 1989) dalam Pasoloran (2014).

### **C. Sumber Data**

Jenis data yang digunakan dalam penelitian ini adalah data dokumenter, yang menurut Indriantoro dan Supomo (2013) adalah jenis data penelitian yang memuat apa dan kapan suatu kejadian atau transaksi, serta siapa yang terlibat dalam suatu kejadian. Sedangkan sumber data dalam penelitian ini adalah data primer yang menurut Indriantoro dan Supomo (2013) adalah sumber data penelitian yang diperoleh peneliti secara langsung melalui wawancara.

### **D. Metode Pengumpulan Data**

Metode pengumpulan data adalah teknik atau cara-cara yang dapat digunakan peneliti untuk mengumpulkan data. Ada beberapa teknik atau metode pengumpulan data yang biasanya dilakukan oleh peneliti. Peneliti dapat menggunakan salah satu atau gabungan dari metode yang ada tergantung masalah yang dihadapi (Kriyantono, 2009: 93). Ada dua jenis data yang dikumpulkan yaitu data primer dan data sekunder.

#### **1. Data primer**

Data primer adalah data yang diperoleh secara langsung dari objek penelitian. Untuk primer dikumpulkan dengan teknik Wawancara. Wawancara Adalah salah satu dari teknik pengumpulan data yang pelaksanaannya dapat dilakukan secara langsung dengan bertanya kepada *key infoman* atau informan.

Penulis menggunakan teknik wawancara semiterstruktur. Sebagaimana Sugiono (2013;387) mengatakan bahwa tujuan dari wawancara ini adalah untuk menemukan permasalahan secara terbuka, dimana pihak yang diajak wawancara diminta pendapat, dan ide-idenya.

## 2. Data sekunder

Data sekunder adalah data yang diperoleh dalam bentuk sudah jadi (tersedia) melalui publikasi dan informasi yang dikeluarkan dari berbagai organisasi atau perusahaan. Untuk memperoleh dan menunjang data sekunder, maka dalam penelitian ini penulis menggunakan beberapa teknik pengumpulan data kepustakaan yang digunakan untuk mempermudah mendapatkan data-data, teori-teori, metode-metode penelitian dari referensi buku-buku, catalog yang berkaitan serta menunjang penelitian, serta mencari data-data yang dibutuhkan melalui website atau internet online.

## **E. Instrumen Penelitian**

Dalam penelitian kualitatif ini penulis sendiri menjadi instrumen atau alat penelitian, seperti yang ditulis Nasution (dalam Sugiyono, 2005: 59) yang menyatakan sebagai berikut. “Dalam penelitian kualitatif tidak ada pilihan lain daripada menjadikan manusia sebagai instrumen penelitian utama. Alasannya adalah segala sesuatunya belum mempunyai bentuknya yang pasti. Oleh karena itu, penulis sebagai instrumen harus divalidasi, seberapa jauh penulis siap melakukan penelitian dengan menggunakan teknik wawancara mendalam”. Dalam kegiatan penelitian, peneliti menggunakan pedoman wawancara, yaitu berupa daftar pertanyaan terbuka

(*interview guide*). Seperti dikatakan Nasution (1990), instrumen penelitian yang digunakan dalam penelitian ini adalah penulis sendiri. sebagai instrumen utama, didukung pedoman wawancara dan catatan kecil observasi (*field notes*). Pedoman wawancara sebagai pertanyaan terbuka dikembangkan dan diperdalam di lapangan untuk *cross check*. Pengambilan gambar dan suara dalam kegiatan wawancara dibutuhkan kamera untuk pemotretan dan *tape recorder* sebagai alat perekam.

#### **F. Teknik Pengolahan dan Analisis Data**

Teknik analisis data dalam penelitian ini yaitu dengan melihat cara berfikir Habermas dalam mengkritik dan menggunakan momen-momen Betty dalam memahami suatu makna dari teks tertulis dan teks lisan. Hermeneutika terbagi dalam beberapa pandangan yakni Emilio Betty, Martin Heidegger, Rudolf Bultmann, Hans-Georg Gadamer, Karl-Otto Apel, Jurgen Habermas, dan Paul Ricoeur (Mulyono, 2012; 11-13). Namun, dalam penelitian ini, penulis lebih condong pada pemikiran-pemikiran Emilio Betty dan Jurgen Habermas.

Betty dalam (Mulyono dan Damanhuri, 2012;45) menawarkan 4 ‘momen’ dalam proses hermeneutika yang akan memfasilitasi pemahaman, yakni:

- a. Penafsir melakukan infestigasi fenomena linguistik dari pembicaraan atau teks.
- b. Didalam mengkritik ‘momen’, penafsir harus menghindari dari kepentingan social, ideology, komitmen, atau sumber-sumber yang intoleran yang bisa menghalangi pemahaman.

- c. Penafsir harus menempatkan dirinya dalam posisi seorang untuk dipahami, dengan menggunakan imajinasi dan wawasan.
- d. Melakukan rekonstruksi untuk memasukkan situasi dan kondisi untuk memperoleh hasil yang ingin dicapai baik berupa ungkapan atau teks.

Pada dasarnya paradigma kritis bersumber dari pemikiran mashab Frankfurt. Paradigma atau aliran ini dikembangkan oleh tokoh-tokoh yang berangkat dari pemikiran marxisme, meskipun sekarang sudah semakin jauh dari landasan asalnya. Di antara tokoh tokohnya adalah Max Horkheimer, Theodore Adorno, Herbert Marcuse, dan tokoh pemikir teori kritis kontemporer sampai sekarang yaitu, Jurgen Habermas. Paradigma kritis secara sadar berupaya untuk menggabungkan teori dan tindakan (praksis). “Praksis” adalah konsep sentral dalam tradisi filsafat kritis ini. Menurut Habermas (dalam Yasir, 2012) praksis bukanlah tingkah-laku buta atas naluri belaka, melainkan tindakan dasar manusia sebagai makhluk sosial. Asumsi dasar yang ketiga ini bertolak dari persoalan bagaimana pengetahuan tentang masyarakat dan sejarah bukan hanya sekedar teori, melainkan mendorong praksis menuju pada perubahan sosial yang humanis dan mencerdaskan. Bagi paradigma kritis tugas ilmu sosial adalah justru melakukan penyadaran kritis masyarakat terhadap sistem dan struktur sosial yang cenderung “mendehumanisasi” atau membunuh nilai-nilai kemanusiaan (Yasir, 2012).

Sementara metode hermeneutika menurut Habermas bila kita mencermati , gagasan-gagasan Habermas tidak dipusatkan pada hermeneutik, bahkan karya-karyanya pun tidak secara khusus membicarakan hermeneutik sebagai gagasan

tunggal. Namun, jika hermeneutika diartikan sebagai cara memahami, maka Habermas mempunyai gagasan yang unik, yaitu bagaimana cara ia memahami. Ia dianggap unik karena ia membawa karakter yang khas aliran Frankfurt, yaitu kritis. Maka dari itu hermeneutika Habermas dapat disebut sebagai hermeneutika kritis. Keunikannya juga dapat digambarkan dari metodenya yang dibangun dari sebuah klaim bahwa setiap bentuk penafsiran dipastikan ada bias dan unsur-unsur kepentingan politik, ekonomi, sosial, termasuk bias strata kelas, suku, dan gender. Dengan menggunakan metode ini konsekuensinya kita harus curiga dan waspada atau dengan kata lain kritis terhadap bentuk pengetahuan dan ia pun harus membebaskan diri dalam arti dapat mengkritik ke dalam diri (*to be self-critical*), dimaksudkan agar ia tetap mandiri (Sumaryanto, 2008).

Dalam Ulumuddin (2006) Pemahaman hermeneutik melibatkan tiga kelas ekspresi kehidupan, yaitu linguistik, tindakan dan pengalaman. Tentang linguistik, Habermas mengatakan bahwa ekspresi atau ungkapan dapat dipisahkan dari konteks kehidupan konkret jika tidak berhubungan dengan bagian-bagian khusus dalam konteks tersebut. Dalam hal ini ekspresi linguistik muncul dalam bentuknya yang absolut, yaitu menggambarkan pemahaman monologis. Komunikasi dapat dilakukan melalui tindakan atau kegiatan. Sebagaimana halnya dengan pemahaman linguistik, tindakan perlu dijabarkan. Pada kelas pengalaman, terutama dalam reaksi gerakan tubuh, hermeneutik selalu dikombinasikan antara bahasa, tindakan dan pengalaman.

## G. Pengujian Keabsahan Data

Uji keabsahan data dalam penelitian, sering hanya ditekankan pada uji validitas dan reabilitas. Dalam penelitian kualitatif, kriteria utama terhadap data hasil penelitian adalah, valid, realibel dan objektif. Uji kredibilitas data atau kepercayaan terhadap data hasil penelitian kualitatif antara lain dilakukan dengan perpanjangan pengamatan, peningkatan ketekunan dalam penelitian, triangulasi, diskusi dengan teman sejawat, analisis kasus negative, dan *member check*.

Dalam penelitian kualitatif validitas dan realibilitas dinamakan sebagai kredibilitas. Penelitian kualitatif memiliki dua kelemahan utama yaitu: (a) Peneliti tidak 100 % independen dan netral dari *research setting*; (b) Penelitian kualitatif sangat tidak terstruktur (*messy*) dan sangat *interpretive*. Dalam meningkatkan kredibilitas itu terdapat 9 prosedur yaitu: (i) *Triangulation*; (ii) *Disconfirming evidence*; (iii) *Research reflexivity*; (iv) *Member checking*; (v) *prolonged engagement in the field*; (vi) *collaboration*; (vii) *the audit trail*; (viii) *thick and rich description*; dan (ix) *peer debriefing*.

Karena penelitian ini menggunakan berbagai sumber data, teori, metode dan investigator sehingga menghasilkan informasi yang akurat, maka prosedur yang dipilih oleh peneliti adalah *triangulation*. Prosedur ini menggunakan berbagai pendekatan dalam melakukan penelitian untuk memahami dan mencari jawaban atas pertanyaan penelitian. *Triangulasi* yang digunakan dalam penelitian ini meliputi:

1. *Triangulasi metode*. Pada metode ini dilakukan perbandingan informasi atau data dengan cara yang berbeda. Perbandingan ini dilakukan pada metode pengambilan data.
2. *Triangulasi sumber data* adalah menggali kebenaran informasi tertentu melalui berbagai metode dan sumber perolehan data. Misalnya, selain melalui wawancara dan observasi, peneliti bisa menggunakan observasi terlibat (*participant observation*), dokumen tertulis, arsip, dokumen sejarah, catatan resmi, catatan atau tulisan pribadi dan gambar atau foto. Tentu masing-masing cara itu akan menghasilkan bukti atau data yang berbeda, yang selanjutnya akan memberikan pandangan (*insights*) yang berbeda pula mengenai fenomena yang diteliti. Berbagai pandangan itu akan melahirkan keluasan pengetahuan untuk memperoleh kebenaran handal.
3. *Triangulasi teori*. Hasil akhir penelitian kualitatif berupa sebuah rumusan informasi atau *thesis statement*. Informasi tersebut selanjutnya dibandingkan dengan perspektif teori yang relevan untuk menghindari bias individual peneliti atas temuan atau kesimpulan yang dihasilkan. Selain itu, *triangulasi teori* dapat meningkatkan kedalaman pemahaman asalkan peneliti mampu menggali pengetahuan teoretik secara mendalam atas hasil analisis data yang telah diperoleh.

## **BAB IV**

### **HASIL PENELITIAN DAN PEMBAHASAN**

#### **A. Gambaran Umum Perusahaan**

Interflour Indonesia - Eastern Pearl flour Mills (EPFM) berlokasi di Makassar, Sulawesi adalah penggilingan terigu ke-4 terbesar di dunia yang berada di dalam satu lokasi yang memproses 2.800 ton gandum per hari atau setara dengan lebih dari 700.000 ton terigu per tahun. Produk-produknya telah tersedia luas secara nasional karena kami menguasai pangsa pasar konsumsi terigu ke-2 terbesar di Indonesia.

Dengan pengalaman lebih dari 40 tahun yang solid dalam pembuatan terigu, EPFM telah menjadi produsen terigu terkemuka dengan kualitas yang konsisten di Indonesia. Berbagai produk-produk EPFM menjadi favorit masyarakat dan mereknya pun mendominasi pasar di Sulawesi, Kalimantan, Nusantara, Maluku dan seluruh Indonesia Timur. Jaringan distributor EPFM yang luas dan pedagang besar melakukan penjualan beragam ukuran mulai dari pengguna menengah sampai kecil dan juga pelanggan besar (pengguna institusi) dimana EPFM mampu menyediakan spesifikasi sesuai permintaan. Komitmen harga di muka dengan konfirmasi tanggal pengiriman adalah bagian dari kontrak yang ditawarkan melalui penjualannya dan pengiriman dilakukan sampai ke pintu dengan sistem pengiriman modern.

Interflour sebagai perusahaan dan sebagai merek bersemangat mempromosikan komitmen, kepedulian dan konsistensi dalam segala aspek. Prinsip dasar yang disimbolkan terpatri dengan baik di dalam semua interaksinya dengan pelanggan, masyarakat, dan koleganya tetap berkomitmen pada konsistensi :



- a. Memberikan produk berkualitas tinggi.
- b. Memastikan ketersediaan produk melalui jaringan distribusi yang dapat diandalkan.
- c. Menyediakan dukungan pemasaran yang baik & melakukan promosi; dan yang paling penting,
- d. Menerapkan metodologi harga yang adil dan wajar melalui sistem pembelian yang terpusat.

### **1. Sejarah Singkat PT. Eastern Pearl Flour Mills dan Produknya.**

Pabrik tepung terigu di Makassar didirikan pada tahun 1972 dengan status PMA (Penanaman Modal Asing) dengan nama PT. PRIMA INDONESIA sampai dengan tahun 1984. Kemudian tahun 1984 menjadi PMDN (Penanaman Modal Dalam Negeri) dengan nama PT. BERDIKARI SARI UTAMA FLOUR MILLS, yang beralamat di Jalan Hatta no. 302 dan jalan Nusantara Baru 36 Makassar. Namun Sejak tahun 2000 PT. EPFM diambil alih oleh Investor Asing Interflour Group yang berkantor pusat di SWISS kemudian terakhir tahun 2004 berganti nama menjadi PT. EASTERN PEARL FLOUR MILLS. Total kapasitas terpasang pabrik untuk giling gandum sebesar 2.800 ton/hari. Dengan bahan baku pokok adalah biji gandum. Biji gandum diimport dari Australia, Kanada, Amerika Serikat dan Argentina. Secara umum gandum dibedakan menjadi 2 jenis yaitu *hard wheat* (gandum berprotein tinggi) dan *soft wheat* (gandum berprotein rendah). Proses pembuatan tepung terigu prinsip dasarnya adalah memisahkan *endosperm* (bagian yang mengandung tepung) dari kulit gandum kemudian menghaluskan *endosperm* tadi menjadi tepung. Ada

beberapa tahapan proses penting yaitu tahap *cleaning* (pembersihan), tahap *conditioning* (pemberian air dan pelunakan) dan tahap *milling* (penggilingan) gandum. Pada tahap *cleaning* (pembersihan), gandum dibersihkan dari semua jenis kotoran (debu, biji-biji lain, kulit buah dan tangkai gandum dll.) kemudian disikat kulitnya sampai benar – benar bersih.

Tahap *conditioning*, tahap ini adalah perlakuan terhadap gandum sehingga mencapai kondisi yang paling ideal untuk proses penggilingan. Perlakuan ini mencakup penambahan air dan waktu penyerapan air oleh biji gandum. Pemberian air pada prosentase tertentu sangat diperlukan untuk membuat lapisan kulit gandum menjadi lebih elastis / lunak, terhindar hancur yang bisa mengotori tepung sehingga mudah dijadikan tepung pada proses penggilingan. Tahap Milling atau penggilingan, pada proses ini biji gandum dipecahkan kulitnya kemudian dipisahkan dengan ayakan (*sifter*) menurut granulasi dan jenis (*endosperm* dan kulit). Bagian *endosperm* yang masih kasar secara bertahap direduksi granulasinya menjadi partikel yang lebih kecil dari 145 mikron (0.145 mm). Pada tahap pemisahan akhir tepung sepenuhnya terpisah dari kulit, kemudian tepung dikirim / ditransfer ke *silo* tepung, sedangkan kulit ditransfer ke pengemasan produk sampingan atau di proses menjadi pellet. Produk utama PT. Eastern Pearl Flour Mills Makassar ada 4 merk terigu yaitu Merk Gunung, Kompas, Gerbang dan Gatotkaca, semua terigu yang dihasilkan merupakan kualitas utama. Tetapi biasanya dalam penggunaannya terdapat spesifikasi penggunaan yang berbeda. Untuk memuaskan konsumen terigu dalam mendapatkan terigu dengan mudah didirikan gudang-gudang terigu di beberapa ibu kota provinsi, seperti

Samarinda (Kalimantan Timur), Banjarmasin (Kalimantan Selatan), Manado (Sulawesi Utara), Lombok (Nusa Tenggara Barat), Gorontalo dan Kupang (Nusa Tenggara Timur). Untuk menyebarkan pengetahuan pembuatan roti didirikan Pusat Pelatihan Bakery (*Baking School*) di setiap kota yang memiliki gudang terigu EPFM.

## **2. Fasilitas Pabrik PT. Eastern Pearl Flour Mills**

- a. Unit milling
- b. Penerimaan gandum
- c. Silo gandum
- d. Flour silo dan packing produk dan by produk
- e. Pelletizing (Penggilingan Dedak yang diolah menjadi pakan)
- f. Gudang tepung dan pellet silo
- g. Energi meliputi Listrik dan Air
- h. Laboratorium
- i. Office Seaside and Cityside
- j. Fasilitas lainnya

Adapun fasilitas lain yang dimiliki oleh PT. Eastern Pearl Flour Mills selain tersebut di atas, yaitu : Work Shop, Masjid dan Mushola, Koperasi dan toko koperasi, Kantor Serikat Pekerja, Kantin, dan Poliklinik.

## **3. Visi, Misi dan Kebijakan, serta Sasaran PT. Eastern Pearl Flour Mills Makassar**

- a. Visi : Menjadi salah satu penggiling tepung yang betul-betul terintegrasi dari hulu hingga hilir di Asia Tenggara, yang mampu meningkatkan nilai bagi para pemegang saham dan konsumen dalam suatu lingkungan kerja yang senantiasa memberikan motivasi pada karyawan kami dengan kebanggaan.

*“To be South East Asia’s one truly integrated flour mill, from source to market, which increases value for shareholders and customers in an environment that motivates our employees with pride”.*

- b. Misi : Kita melayani untuk membawa industri kami mengelola secara proaktif rantai persediaan dan memproduksi tepung dengan kualitas yang sangat konsisten pada biaya terendah.

*“We serve to lead our industry by proactively managing the supply chain and producing the most consistent quality flour at the lowest cost”*

- c. Kebijakan : Sebagai kebijakan mutu PT. Eastern Pearl Flour Mills memastikan kepuasan pelanggan dengan memproduksi produk-produk yang sesuai dengan semua persyaratan.

Dengan memusatkan sumber daya yang ada dalam menentukan dan memenuhi harapan pelanggan, EPFM akan memproduksi produk-produk dengan mutu terbaik, menyerahkan produk secara konsisten yang sesuai dengan persyaratan pelanggan, beroperasi optimal dengan skala yang menguntungkan dan selalu meningkatkan kepuasan pelanggan secara terus menerus. Ini akan diraih dengan menerapkan perbaikan terus menerus, kontrol proses, memberikan kesempatan kepada karyawan dalam menjalankan tugasnya dan komitmen manajemen.

*It is the policy of PT EPFM to ensure customer satisfaction by providing products that conform to all requirement. By focusing all resources on*

*determining and fulfilling customer's expectation, PT EPFM will produce products of consistent quality, delivering the products reliably, and operate at optimum and profitable scale to guarantee customer satisfaction*

d. Sasaran : Produk dengan mutu yang terbaik, Pengiriman tepat waktu, Kepuasan pelanggan, Perbaikan terus menerus.

- *Consistent quality product*
- *On-time delivery*
- *Customer satisfaction*
- *Continual improvement*

#### **4. Struktur Organisasi Perusahaan**

Struktur organisasi perusahaan pada dasarnya memperlihatkan hubungan antara wewenang, tanggungjawab, tugas dan kedudukan para personil dalam perusahaan. Struktur organisasi juga dimaksudkan sebagai alat kontrol serta pengawasan bahkan dapat menciptakan persatuan dan dinamika suatu perusahaan. Adapun struktur organisasi PT. Eastern Pearl Flour Mills Makassar adalah sebagai berikut:

##### **a. Uraian jabatan manajemen PT. Eastern Pearl Flour Mills Makassar**

Dengan melihat struktur organisasi perusahaan tersebut di atas, maka dapat diuraikan tugas dan tanggungjawab masing-masing bagian dari struktur tersebut.

- **Personnel.** Merencanakan, memeriksa dan mengawasi secara langsung kegiatan administrasi personalia dan dalam hal pendataan dan pencatatan

administrasi personalia, melaksanakan aktivitas yang berkaitan dengan recruitment & training

**URAIAN TUGAS :**

1. Menandatangani laporan-laporan baik harian, mingguan maupun bulanan seperti : Laporan Cuti, Laporan Penggunaan Izin Penyimpangan Waktu Kerja dan Waktu Istirahat, Laporan Karyawan Dinas Luar, Laporan Personalia & Poliklinik, dll. Dan memastikan bahwa pengeluaran yang terjadi tidak menyimpang dari anggaran yang ditetapkan.
2. Melakukan koordinasi dengan management atas program penilaian kerja sebagai dasar untuk melakukan promosi dan peningkatan gaji.
3. Mengawasi & memastikan bahwa order lembur karyawan sudah terinput dengan baik ke payroll masing-masing karyawan yang lembur.
4. Memastikan bahwa karyawan baru sudah melengkapi berkas-berkas/data-data kepersonaliaan.
5. Memastikan bahwa data karyawan baru sudah terinput dalam program Human Resources Management Sistem dengan benar sesuai data yang diberikan oleh karyawan baru tersebut serta pembuatan History Card Karyawan dan bertanggung jawab dalam hal data HRMS & History Card tersebut selalu dalam kondisi up to date.
6. Mengatur dan memimpin pelaksanaan tugas-tugas di bidang Jamsostek, izin ketenagakerjaan, memo penambahan karyawan, perubahan status karyawan, mutasi, surat peringatan, surat skorsing, Handkey Machine, pemberian

payroll kepada karyawan baru, pemberian cincin penghargaan masa kerja, asuransi keluarga karyawan, pemberian bea siswa bagi anak karyawan yang berprestasi, pemberian tanda simpati perusahaan kepada karyawan yang di opname di rumah sakit serta karyawan yang melahirkan, pemberian bantuan pemakaman & uang duka, dll.

7. Membina hubungan yang serasi dikalangan karyawan, buruh, organisasi pekerja/buruh, maupun antara karyawan/buruh dengan pihak manajemen.
  8. Mengecek dan menandatangani “Surat Ijin Keluar” untuk memastikan kelancaran di pos keamanan dan administrasi.
  9. Memastikan bahwa catatan / data cuti karyawan sesuai dengan yang sebenarnya. Menandatangani form permohonan cuti karyawan, dan menandatangani seluruh laporan yang berkaitan dengan pelaporan cuti karyawan.
  10. Melaksanakan tugas-tugas tambahan dari atasan bila diperlukan
  11. Secara periodik mengevaluasi hasil kerja masing-masing bawahan yang berada di bawah pengawasannya, serta mengusulkan promosi, demosi, mutasi atau kompensasi khusus sesuai dengan hasil kerja mereka dan kebijaksanaan perusahaan serta prosedur-prosedur yang berlaku.
- **Production Development Quality Control Manager** Merencanakan, mengkoordinasikan dan memastikan seluruh fungsi dan tanggung jawab PDQC berjalan secara efektif yang mencakup dari gandum yang masuk sampai produk tepung siap dikirim. Memastikan semua produk tepung yang

keluar dari pabrik memenuhi kriteria kualitas sesuai dengan peruntukannya.  
Menentukan gandum yang akan digiling yang tepat sesuai ketersediaan gandum yang ada.

#### **URAIAN TUGAS :**

1. Merencanakan dan mengatur penyelesaian operasi rutin harian PDQC yang meliputi production process control, flour milling and packing, grist trials dan lain-lain termasuk pelaporan hasil
2. Mengatur dan mengawasi production process control dan mengkomunikasikan secara harian dengan bagian terkait termasuk Factory Operation Director dan General Manager mengenai kondisi milling dan kualitas produk yang dihasilkan dalam 1 atau 2 hari terakhir dan masalah-masalah yang perlu perbaikan
3. Mempersiapkan laporan yang diperlukan (Consistency report dan Customer Complaint) secara periodik kepada Interflour Hygiene Quality
4. Mengembangkan sistem operasi, dokumentasi, implementasi dan familiarisasi terhadap semua personel PDQC.
- **Engineering and Utility Manager** Bertanggung jawab terhadap program mutu yang disebarluaskan melalui kebijakan mutu dan sistem mutu perusahaan. Bertanggung jawab atas seluruh kegiatan operasional divisi Pemanfaatan & Pemeliharaan mesin pabrik yang meliputi : Mechanical Department, Electrical Department, Utility Department.

#### **HUBUNGAN PEKERJAAN :**



1. Bertanggung jawab dan melapor kepada Factory Operation Director
2. Bertanggung jawab dalam koordinasi kerja dan hubungan dengan departemen lain didalam lingkup kerja PT.EPFM.
3. Bertanggung jawab dalam koordinasi kerja dengan instansi luar meliputi : PLN, Depnaker, Metrologi,dsb

**WEWENANG DAN TANGGUNG JAWAB WEWENANG :**

1. Memberi saran dan usulan untuk kemajuam perusahaan.
2. Mengontrol Request For Payment & Purchase Requisition.
3. Memberi peringatan/dispensasi kerja kepada karyawan bawahannya.
4. Mengetahui dan menandatangani seluruh laporan sesuai dengan tanggung jawab dan wewenangnya.

**TANGGUNG JAWAB :**

1. Bertanggung jawab terhadap perencanaan serta pelaksanaan tindakan koreksi dan menjamin telah dicatatnya tindakan tersebut.
2. Bertanggung jawab dalam koordinasi dalam departemen Engineering Maintenance & Utility dan antar department yang ada di PT.EPFM.
3. Mencapai dan mengontrol efisiensi dan kualitas kerja divisi Engineering Maintenance & Utility
4. Bertanggung jawab dalam koordinasi divisi Engineering Maintenance & Utility, sehingga terjamin kondisi peralatan produksi dan alat pendukungnya, dalam kondisi siap, aman dioperasikan.
5. Mengontrol laporan harian pemakaian BBM, Pelumas, Listrik, dan air.

6. Mengontrol pengambilan barang dari supply store.
  7. Mengontrol pesanan barang.
  8. Mengontrol seluruh pemakaian suku cadang , material, dan perlengkapan kerja.
  9. Mewawancarai calon karyawan baru, dan memberikan pelatihan kerja bawahan.
  10. Mengatur dan mengontrol kerja, lembur, izin, dan cuti tahunan dalam departemennya.
  11. Menerapkan dan melaksanakan prosedur yang berlaku.
- **Production Manager** Merencanakan, mengkoordinasikan, mengarahkan serta mengendalikan semua kegiatan dalam Departemen Produksi, seperti proses cleaning dan milling. Membuat prosedur untuk program pelaksanaan pekerjaan di Departemen Produksi. Memastikan kelancaran dan efisiensi semua jenis pekerjaan di Departemen Produksi.

**URAIAN TUGAS :**

1. Membuat perencanaan produksi.
2. Merencanakan dan mengontrol pemakaian energi listrik untuk departemen produksi untuk menjamin pemakaian yang efisien.
3. Memonitor, memverifikasi dan mengkonfirmasi kegiatan operasional Departemen Produksi.

4. Memeriksa dan memberikan persetujuan atas aktivitas harian untuk masing-masing jabatan dalam departemennya dan memastikan aktivitas tersebut dijalankan sesuai prosedur.
5. Memonitor dan mengevaluasi pencapaian target aktivitas tersebut
6. Memastikan dan memonitor kelancaran semua mesin-mesin dan peralatan produksi.
7. Memastikan keamanan dan keselamatan kerja bawahan.
8. Mengadakan dan memastikan tersosialisasinya sasaran mutu perusahaan khususnya sasaran mutu dan prosedur Departemen Produksi serta recordnya.
9. Ikut memastikan sanitasi, hygiene dan mengkoordinir pemeliharaan mesin-mesin.
10. Memberikan pendapat dan pandangan kepada manajemen atas masalah-masalah yang timbul yang berhubungan langsung dengan departemen produksi, baik yang berhubungan dengan proses produksi maupun hal-hal yang berhubungan dengan kepersonaliaan.
11. Membuat, mengatur dan mengkoordinir pembagian kerja dan memastikan kompetensi di departemennya.
12. Secara periodik, membuat, mengevaluasi dan mengkoordinir hasil kerja setiap bawahan terhadap pencapaian target spesifik serta mengusulkan promosi, demosi, mutasi atau kompensasi khusus sesuai dengan kerja mereka dan kebijaksanaan perusahaan serta prosedur-prosedur yang berlaku.

- **Shipping Manager** Mengkoordinasikan dan mengontrol harian kegiatan shipping, loading dan unloading untuk incoming raw material dan pengisian di silo.

**URAIAN TUGAS :**

1. Mempersiapkan semua operasional departemen.
  2. Memeriksa secara rutin dokumen yang sedang dipersiapkan termasuk biaya yang timbul dan melaporkannya.
  3. Mendukung dan melaksanakan semua cakupan ISO 9000 – 2000.
  4. Berkoordinasi dengan pihak terkait sehubungan dengan kegiatan harian di departemen.
  5. Memeriksa ,mengukur dan membuat dengan teliti setiap petugas di jajarannya untuk melaksanakan setiap tahapan proses pekerjaan di seksinya.
  6. Mempersiapkan budget tahunan untuk mendukung kegiatan departemen.
  7. Memeriksa dan mengontrol kegiatan loading dan unloading kapal.
  8. Melaksanakan tugas tugas tambahan dari atasan.
  9. Mengontrol dan mengawasi kebersihan di area tugasnya.
  10. Mempersiapkan petugas dalam rangka peningkatan mutu sumber daya manusia di departemen.
- **Quality Assurance** Tugas utama Quality Assurance Manager adalah mengkoordinasikan pengembang aktifitas jaminan mutu di P.T. Eastern Pearl Flour Mills.

1. Bertanggung jawab terhadap implementasi process control system di lapangan.
  2. Bertanggung jawab atas kebenaran hasil audit yang objektif.
  3. Bertanggung jawab dalam pengembangan kontrak dengan konsultan dan badan sertifikasi.
  4. Memonitor kontraktor untuk semua proses sertifikasi.
  5. Memelihara hubungan baik dengan external auditor
- **Packing-Warehouse Manager** Merencanakan produksi harian, pengambilan material dan mengontrol jalannya produksi dan kebersihan pada areal flour packing serta menganalisa hasil produksi. Memastikan pencapaian hasil produksi sesuai dengan target yang telah direncanakan setiap bulan dan memastikan bahwa dalam pengoperasian mesin-mesin pendukung selalu dalam keadaan normal dan sesuai dengan batas toleransi yang diizinkan untuk pencapaian hasil produksi yang maksimal.
  - **Logistic Assistant Manager** Menetapkan, merencanakan, memeriksa dan mengawasi semua kegiatan personel logistic department yang mencakup proses pendistribusian produk dari pabrik hingga ke gudang customer.

#### URAIAN TUGAS :

1. Bertanggung jawab untuk menerapkan kebijakan system dan prosedur sesuai dengan standar peraturan dan kebijakan yang berlaku.
2. Bertanggung jawab terhadap seluruh proses delivery produk dari gudang pabrik ke customer.

3. Memeriksa dan meyakinkan kebenaran dari pekerjaan yang dilakukan oleh para staf dalam Lingkup Logistic Department.
  4. Menyiapkan laporan-laporan analisa secara periodic untuk dilaporkan kepada atasan.
  5. Melakukan koordinasi dengan departemen-departemen terkait dan pihak transporter menyangkut kelancaran dan kepastian delivery.
- **General Affairs Manager** Merencanakan, mengkoordinasikan, mengarahkan serta mengendalikan secara langsung keseluruhan fungsi-fungsi di departemen General Affairs, Cleaning and Hygiene untuk mendukung kegiatan operasi perusahaan. Berupaya untuk selalu meningkatkan dan mengembangkan mutu karyawan dan kesejahteraan karyawan sesuai dengan kebijakan perusahaan. Termasuk dengan instansi Pemerintah yang berkaitan dengan general Affairs.

#### **URAIAN TUGAS :**

1. Menyiapkan program dan anggaran tahunan untuk departemennya dan memonitor hasil pelaksanaan program tersebut untuk memastikan tidak ada penyimpangan.
2. Memastikan kelancaran tugas-tugas di Departemennya yang mencakup general services (klinik, perizinan, kantin, kebersihan kantor, peralatan rumah tangga EP , cleaning dan hygienen, dll).
3. Memastikan kelancaran urusan angkutan karyawan maupun tamu-tamu perusahaan

4. Memastikan kelancaran pemberian jasa kesehatan melalui poliklinik EP/Rumah Sakit/General Check Up dan asuransi kesehatan keluarga karyawan, dll.
  5. Merencanakan, melaksanakan dan memonitoring soal Cleaning & Hygiene di seluruh lingkungan pabrik.
  6. Memastikan bahwa Cleaning & Hygiene di lingkungan pabrik tetap terjaga secara berkesinambungan.
  7. Melaksanakan tugas-tugas tambahan dari atasan bila diperlukan.
  8. Secara periodik mengevaluasi hasil kerja masing-masing bawahan yang berada di bawah pengawasannya.
- **General Accounting Manager** Merencanakan, mengkoordinasikan, mengarahkan serta mengendalikan semua pekerjaan departemen accounting, dimana di dalamnya tercakup pengumpulan dan penyusunan data serta, pelaporan semua kegiatan akuntansi dan keuangan. Mengendalikan dan mengawasi semua kegiatan pembayaran dan pembelian yang telah dinominasikan dalam budget perusahaan.
  - **Cost Account Manager** Merencanakan, mengkoordinasikan, mengarahkan, mengawasi serta mengendalikan semua kegiatan untuk Costing section. Kegiatannya mencakup:
    1. Pengumpulan dan penyusunan data
    2. Pelaporan dan pengendalian yang berhubungan dengan kinerja perusahaan.

3. Bertanggung jawab atas laporan-laporan maupun analisa yang dihasilkan oleh Costing Section dan atas penyimpanan berkas / arsip
- **Information Sistem Manager** Information Sistem, menentukan, Mengarahkan dan mengkoordinasi kegiatan dalam departemen kapasitas sistem yang sesuai dengan kebutuhan sekarang dan ke depan (future proof), mengevaluasi perkembangan teknologi dan mengusulkan upgrading untuk menjaga operasional yang efisien, menyediakan kebutuhan informasi perusahaan, menganalisa apakah penerapan teknologi telah memenuhi nilai bisnis yang sebenarnya dari perusahaan.

#### **URAIAN TUGAS :**

1. Menyiapkan dan memelihara kebijakan dan prosedur yang digunakan untuk mengendalikan pemakaian computer.
2. Membuat kebijakan dan prosedur tertulis; menganalisa kebutuhan informasi, menyediakan konsultasi teknis dan saran untuk memastikan pemanfaatan sistem komputer yang efisien.
3. Mengkoordinasi dan menjaga realisasi budget Information Sistem.
4. Menyimpan dan menjaga dokumen kontrak dan sertifikat lisensi.
5. Memotivasi, melatih dan mengembangkan para staf untuk memperbaiki/menambah pengetahuan dan ketrampilan mereka, serta mengarahkan untuk dapat menyesuaikan diri terhadap kebijakan perusahaan.



6. Melapor dan melaksanakan tugas-tugas tambahan dari atasan bila diperlukan.
  7. Secara periodik mengevaluasi hasil kerja masing-masing bawahan yang berada di bawah pengawasannya, serta mengusulkan promosi, demosi, mutasi atau kompensasi khusus sesuai dengan hasil kerja mereka dan kebijaksanaan perusahaan serta prosedur-prosedur yang berlaku.
- **Treasury and Payroll Ass. Manager** Merencanakan, memeriksa dan mengawasi tugas-tugas yang diberikan oleh perusahaan, khususnya di bidang keuangan dan perpajakan. Bertanggung jawab atas laporan-laporan yang dihasilkan dan menyediakan data-data yang dibutuhkan untuk operasional perusahaan serta mengatur pembayaran gaji karyawan.

**Gambar. (7). Struktur Organisasi PT. Eastern Pearl Flour Mills**

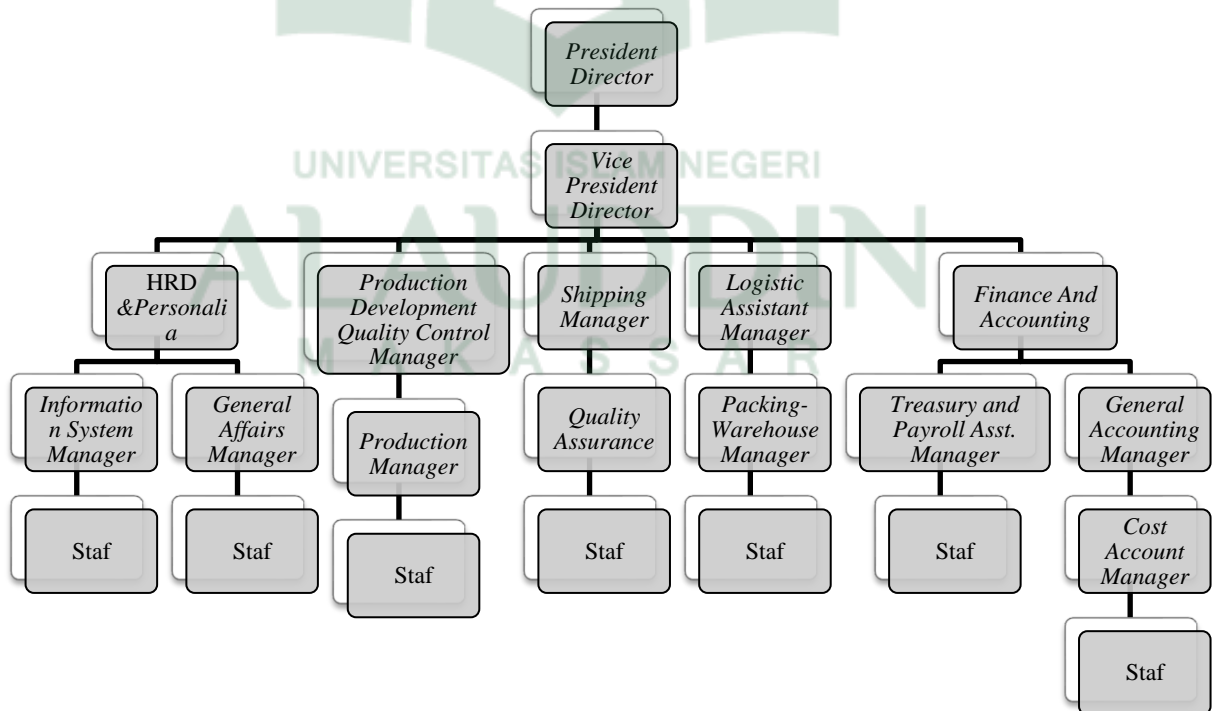

## 5. Sertifikasi

EPFM menyadari adanya perubahan kebutuhan di dalam perilaku pembelian pelanggan. Para pelanggan, ingin mengatur kehidupan mereka dengan lebih baik dan mengkonsumsi makanan yang lebih sehat. Menyadari akan hal ini, EPFM akan terus menerus menghasilkan terigu yang terbaik dan aman untuk dikonsumsi sesuai dengan standar yang berlaku. Selain itu EPFM juga akan selalu berusaha untuk memastikan bahwa produknya sesuai dengan standar lokal dan kualitas ekspor.

Sehubungan dengan janji EPFM untuk memberikan produk berkualitas setiap saat yaitu memastikan bahwa hanya terigu yang aman untuk dikonsumsi dan baik yang dikirim kepada pelanggan, maka EPFM menerapkan dan melaksanakan standar mutu baku dan sertifikasi yang berlaku seperti di bawah ini:

### a. Good Manufacturing Practice (GMP)

Tujuan Utama:

- Manajemen berkomitmen untuk memproduksi dan memasok produk yang aman dan memenuhi persyaratan hukum. Hal ini memastikan bahwa semua produk kami diproduksi dengan standar keamanan dan kualitas yang tinggi, sesuai dengan praktek kebersihan yang baik dan prinsip-prinsip Good Manufacturing Practice (GMP).
- Perusahaan menyediakan sumber daya yang cukup dan tepat untuk mengimplementasikan hal tersebut di atas.

- Manajemen memastikan bahwa kebijakan ini diterapkan di seluruh perusahaan dan seluruh karyawan menyadari tanggung jawab mereka. Manajemen juga memastikan bahwa kebijakan ini sesuai dengan Food Act 1983 dan Food Regulation 1985.

b. Hazard Analysis And Critical Control Points (HACCP)

Tujuan Utama:

Sebuah metologi dan sistem manajemen yang didukung program prasyarat yang digunakan untuk mengidentifikasi, mencegah dan mengendalikan bahaya keamanan makanan:

- Untuk membangun sistem manajemen keamanan makanan.
- Untuk memastikan bahwa produk tidak menimbulkan efek buruk bagi kesehatan.
- Untuk menunjukkan ketaatan pada persyaratan keamanan eksternal.
- Untuk menyediakan produk yang aman dan meningkatkan kepuasan pelanggan.

c. Sertifikasi Halal

Tujuan Utama:

- Untuk memeriksa, menyatakan dan mengatur bahwa semua makanan dan produk untuk pelanggan dapat dikonsumsi oleh kaum Muslim, dengan cara yang efisien dan efektif yang menjamin kemurnian dan memenuhi sertifikasi halal yang sesuai dengan prinsip-prinsip Islam.

- Dewan Wali Amanat untuk mempromosikan kebiasaan sehat, higienis dan makanan bersih serta mencegah mengkonsumsi bahan berbahaya, obat-obatan, alkohol, tembakau dan pemalsuan makanan.
  - Bekerja demi perlindungan dan keselamatan lingkungan dengan memperhatikan hak hidup seluruh makhluk dan mencegah kekejaman pada binatang.
  - Manajemen perusahaan berkomitmen untuk memproduksi produk Halal yang telah mendapatkan sertifikat dari Departemen Islamic Development Malaysia ataupun Majelis Ulama Indonesia.
  - Semua bahan baku yang digunakan telah disaring dengan syarat Halal dan disetujui Halal. Proses produksi dilakukan di tempat yang bersih dan disertifikasi kondisinya Halal.
  - Kami memiliki komitmen kuat untuk memastikan ketenangan pikiran semua pelanggan.
- d. Standar National Indonesia (SNI)

Tujuan Utama:

- Untuk memastikan semua produk makanan terigu yang dijual di Indonesia sesuai dengan peraturan pemerintah tentang makanan terigu dengan fortifikasi, yaitu ditambahkan Zat Besi (Fe), Seng (Zn), Vitamin B1, B2, Asam Folat, dan sebagainya dengan tujuan memberikan perlindungan kepada konsumen.

- Untuk mengatur usaha perdagangan makanan terigu yang beretika dan bertanggung jawab dengan mensyaratkan adanya tanda yang dikenal dan/atau simbol pada kemasan yang menunjukkan produk dapat dimakan dan aman dikonsumsi, seperti logo SNI, merek komersial, nama produk, berat bersih, nama dan alamat produsen, tanggal kadaluarsa, bahan yang digunakan, kode produksi, dan sebagainya.

e. ISO 22000:2005/HACCP and ISO 9001:2008

Tujuan Utama:

- Kami berkomitmen untuk secara terus menerus memberikan pelanggan kami produk dengan kualitas yang optimum dan konsisten dan pengetahuan yang dapat memberikan nilai tertinggi pada keberhasilan dan keuntungan pelanggan.
- Sebagai pemasok bahan baku untuk industri makanan, kami juga berkomitmen untuk memasok pelanggan dengan produk makanan bebas bahaya sesuai dengan ISO 22000:2005/HACCP Codex.
- Untuk memenuhi kebijakan mutu, kami menjaga integritas dan terus memperbaiki standar kualitas dengan membentuk Sistem Manajemen Mutu didukung komitmen dari Manajemen Puncak dan para karyawan dari semua departemen.
- Untuk memastikan bahwa seluruh karyawan memahami Kebijakan Mutu Perusahaan serta peran mereka termasuk apa yang harus mereka lakukan untuk memberi produk terbaik kepada pelanggan.

f. International Ship And Port Facility Security (ISPS) Code

Tujuan Utama:

- Untuk membangun kerangka kerja internasional yang melibatkan kerjasama antara kotraktor pemerintah, instansi pemerintah, administrator lokal dan industri pengiriman serta pelabuhan untuk mendeteksi/menilai ancaman keamanan dan mengambil tindakan pencegahan terhadap insiden keamanan yang dapat mempengaruhi kapal serta fasilitas pelabuhan yang digunakan dalam perdagangan internasional.
- Untuk memperkuat peran masing-masing dan tanggung jawab semua pihak yang berkepentingan, baik pada tingkat nasional maupun internasional dalam rangka menjamin keamanan pelayaran.
- Untuk memastikan pemeriksaan yang dini serta efisien dan kelancaran pertukaran informasi yang berkaitan dengan keamanan.
- Untuk menyediakan metodologi penilaian keamanan sehingga tersedia rencana dan prosedur untuk bereaksi pada saat terjadi perubahan tingkat keamanan.
- Untuk menjamin kepercayaan bahwa tindakan keamanan pelayaran yang cukup dan proporsional sudah dijalankan.

**6. Komitmen**

- Berkomitmen untuk menjalankan usaha secara jujur dan sesuai dengan etika, moral, dan prinsip hukum yang tinggi.

- Berkomitmen dalam kualitas dan nilai produk dan layanan yang kami hasilkan dan jual serta dalam proses manajemen kualitas. Dalam memenuhi komitmen ini, kami berusaha memuaskan pelanggan dengan kualitas yang konsisten.
- Berkomitmen untuk menghasilkan dan menjual produk yang aman dan memenuhi harapan pelanggan.
- Berkomitmen untuk mengutamakan keselamatan di tempat kerja.
- Berkomitmen untuk meningkatkan nilai investasi jangka panjang yang telah dipercayakan para pemegang saham kepada kami. Dengan menjalankan usaha secara menguntungkan dan bertanggungjawab, kami berharap para pemegang saham mendapatkan imbal hasil berupa keuntungan yang besar.
- Berkomitmen untuk kerja tim dan untuk karyawan kami. Kami menerapkan Sistem Penilaian Kinerja untuk menilai dan menghargai pencapaian setiap karyawan dan menyediakan umpan balik yang konstruktif, program pelatihan dan pengembangan bagi karyawan yang memungkinkan pertumbuhan pribadi dan pengembangan karyawan.

**j. Merek Unggulan**

- Kompas mendominasi segmen terigu Serba Guna
- Gunung dan Gerbang pemimpin pasar segmen terigu untuk roti, menggunakan Gandum Amerika Utara

- Gatotkaca Terigu Kegunaan Umum adalah yang paling luas tersedia dan selalu dengan harga terjangkau

Kompas 1KG menjadi ujung tombak perubahan ke kemasan higienis bermerek tetapi sederhana untuk pemakai rumahan sebagai alternatif dari kemasan manual generik (menyendok terigu) yang umum tersedia di Indonesia. Untuk meningkatkan lebih jauh basis pelanggan dan mengulangi keberhasilan di Indonesia Bagian Timur, EPFM memperluas distribusi terigu ke Jawa dan Sumatra dengan memanfaatkan konsistensi kualitas produknya, menyediakan keahlian pada Tim Pendukung Teknis, memberi pengetahuan industri untuk membantu pelanggan menjadi lebih untung dan mendirikan beberapa gudang di Jawa agar pengiriman dapat tepat waktu.

EPFM juga telah memperluas beberapa jaringan distribusi agar lebih dekat dan dapat menjangkau seluruh pelanggan. EPFM memprakarsai demo pasar tentang penggunaan terigu, seperti tren dan teknik terbaru membuat roti dan mie. Ini telah diakui sebagai salah satu program yang paling berhasil di industri terigu untuk mempromosikan kesadaran merek dan penggunaan pasar terigu. Selain pasar domestik, EPFM adalah eksportir terkemuka Terigu Berprotein Tinggi ke Filipina.

## **B. Pembahasan Data Hasil Penelitian**

### **1. *Corporate Social Responsibility* (CSR) Menurut PT Eastern Pearl Flour Mills.**



CSR merujuk pada semua hubungan yang terjadi antara perusahaan dengan semua *stakeholders*, termasuk pelanggan, pegawai, komunitas, pemilik, pemerintah, *supplier* bahkan kompetitor. CSR merupakan konsep dimana EPFM secara sukarela menyumbangkan sesuatu ke arah masyarakat yang lebih baik dan lingkungan hidup yang lebih bersih. EPFM meyakini bahwa perusahaan bisa tumbuh dan berkembang dengan melalui cara tetap menjalankan praktek bisnis yang etis dan bertanggung jawab. Oleh karena itu, EPFM menempatkan kegiatan Tanggungjawab Sosial Perusahaan (*Corporate Social Responsibility*) dalam kerangka upaya perusahaan untuk mencapai keberlanjutan (*sustainability*) dalam jangka panjang. Arti dari bisnis yang berkelanjutan (*sustainable business*) adalah bahwa perusahaan tidak hanya berupaya untuk memaksimalkan kinerja ekonomi untuk para pemegang saham, tetapi juga secara menyeluruh berusaha untuk memberikan kontribusi yang maksimal dalam aspek sosial dan lingkungan. Hal tersebut sejalan dengan yang diungkapkan bapak Muammar Muhayang, dari hasil wawancara sebagai berikut:

*Setiap perusahaan dimanapun dia berada harus bermanfaat bagi lingkungan yang biasa kita singkat kepada selain mengejar profit kita juga peduli terhadap lingkungan dan peduli terhadap masyarakat, karna perusahaan mementingkan people, profit, planned. Dalam artian perusahaan didirikan kan untuk sebanyak-banyaknya bermanfaat bagi manusia dan bagi lingkungan, baik internalnya maupun eksternalnya dimanapun dia berada.*

Pernyataan diatas sangat terkait dengan salah satu teori yang mendasari sebuah perusahaan melakukan CSR yaitu, teori *triple bottom lines*. Pernyataan tersebut sejalan dengan apa yang diungkapkan Ekuwueme (2013) yang

mengatakan bahwa munculnya paradigma *triple bottom line* bertujuan untuk mendorong menejer untuk berfikir diluar garis keuangan, dalam hal ini yakni ‘*bottom line* sosial’ dan ‘*bottom line* lingkungan. Kesimpulan yang dapat ditarik ialah EPFM dalam melaksanakan CSR juga memberikan perhatian kepada seluruh pihak yang berkepentingan artinya EPFM tidak sekedar peduli pada pemegang saham tetapi juga kepada semua pihak yang berkepentingan untuk tetap menjamin terjaganya investasi sosial guna mendapatkan *license to operate* dari semua orang yang berkepentingan. Secara umum praktik CSR di EPFM menggunakan pendekatan *triple bottom lines* yang meliputi kinerja ekonomi (*economic indicators*), kinerja lingkungan (*environmental indicators*) dan kinerja sosial (*social indicators*).

Berdasar hal tersebut diharapkan keberadaan EPFM tidak hanya bermanfaat bagi para pemegang saham (*shareholders*), tetapi juga kepada pemangku kepentingan (*stakeholders*) yang lebih luas yaitu masyarakat dan lingkungan. Dengan kata lain, EPFM berusaha untuk memaksimalkan laba perusahaan (*profit*) selaras dengan tujuan untuk memberikan manfaat yang sebesar-besarnya bagi masyarakat (*people*), dan lingkungan (*planet*). EPFM meyakini bahwa dengan pendekatan yang menyeluruh ini akan mendukung tercapainya tujuan pembangunan yang berkelanjutan (*sustainable development*), yaitu kegiatan pembangunan yang dilakukan untuk memenuhi kebutuhan generasi sekarang tanpa mengorbankan kepentingan generasi mendatang. Dalam

pelaksanaan CSR, EPFM bekerja sama dengan pihak-pihak pemerintah kota dan daerah serta bekerjasama dengan perusahaan-perusahaan di sekitar EPFM.

**a. Praktik-praktik *Corporate Social Responsibility* (CSR)**

EPFM adalah perusahaan manufaktur yang bergerak pada produksi terigu. Terigu merupakan salah satu produk yang hampir sama pentingnya dengan beras. Walaupun, EPFM tidak diwajibkan dalam melaksanakan CSR, tetapi EPFM tetap melaksanakan pertanggungjawaban sosialnya sejak dari tahun 2000. Awalnya tanggungjawab sosial EPFM dinamakan *community defelopment*, namun sejak tahun 2007 EPFM telah mulai menggunakan istilah CSR. Perkembangan program-program CSR di EPFM dinilai sangat berkesinambungan dengan jenis usahanya dan sistematis dilakukan setiap tahunnya. Berikut adalah rincian program-program CSR yang telah di lakukan oleh EPFM sejak tahun 2007 sampai tahun 2014.

i. Program CSR tahun 2007

- Halal bihalal adalah program wajib yang dilakukan EPFM setiap tahunnya. Dilaksanakan pada setiap bulan ramadhan.
- Idul qurban adalah program wajib yang dilakukan EPFM setiap taunnya. Dilaksanakan bertepatan pada saat lebaran Idul Adha.
- Pembangunan masjid di Kelurahan Ujung Tanah
- Peringatan Maulid Nabi Muhammad S.a.w merupakan program wajib yang dilakukan EPFM.

- Pelatihan mengurus jenazah bagi karyawan EPFM
  - Training HIV/AIDS yang disosialisasikan kepada karyawan EPFM
- ii. Program CSR Tahun 2008
- Bantuan untuk tim robot Unhas
  - *Spirit of Ramadhan* adalah program yang dilaksanakan selama bulan ramadhan, mulai dari buka bersama anak yatim dan sahur bersama serta pelaksanaan halal bihalal.
  - Merayakan idul qurban
  - Peringatan MAulid Nabi Muhammad S.a.w
  - Ikut serta dalam kegiatan pemerintah *go green*
- iii. Program CSR Tahun 2009
- Program *goes to ramadhan* yang diselenggarakan pada bulan ramadhan, yang dirangkai dengan acara-acara buka bersama dan sahur bersama anak yatim.
  - Melaksanakan Idul qurban
  - Memperingati maulid Nabi Muhammad S.a.w
  - Program pelatihan wirausaha-wirausaha kecil berbasis terigu. Pelaksanaannya di berbagai daerah. Mulai pada ring 1 (lingkar perusahaan) hingga pada ring 2 (lingkar provinsi).
  - Ikut dalam pelaksanaan Sulsel *go green* pada lokasi ring 1 dan ring 2.
- iv. Program CSR Tahun 2010

- Program *goes to ramadhan* sebagai program tahunan EPFM. Mulai dari buka puasa dan sahur bersama hingga Halal bihalal.
  - EPFM *go green* dilaksanakan di Kelurahan Ujung Tanah
  - CSR Robot Unhas
  - Pembuatan taman umum sebagai tempat berkumpul dan berolahraga bagi masyarakat yang terletak di bahu jalan raya.
  - *Fogging* adalah program untuk masyarakat lingkaran perusahaan. Pelaksanaannya dengan dilakukannya pembersihan dan pengasapan di perumahan dan lingkungan masyarakat.
  - Memperingati hari K3 dan CSR
  - Pelaksanaan idul qurban
- v. Program CSR Tahun 2011
- Buka puasa bersama anak yatim dalam program *goes to remadhan*
  - CSR pelatihan ibu-ibu PKK di Kelurahan Ujung Tanah
  - Pelaksanaan sunatan massal
  - CSR Kulinerpreneur adalah pelatihan gratis diberikan kepada para interpreneur-interpreneur baru guna meningkatkan kualitas SDM masyarakat
  - CSR Marketing adalah program bagi-bagi roti dan kue-kue yang biasanya diselenggarakan di Pantai Losari. Program ini juga sebagai salah satu strategi pemasaran untuk mempromosikan produk EPFM.

- Peringatan Maulid Nabi Muhammad S.a.w
- vi. Program CSR tahun 2012
- Bekerjasama dalam program Aksi Sosial Forum Pelabuhan Sehat
  - Lomba *Noodle* adalah program yang diselenggarakan untuk mencari bibit-bibit interpreneur
  - Program Indahnya Ramadhan adalah program untuk berbagi bersama anak-anak yatim piatu dan masyarakat sekitar
  - Peringatan Maulid Nabi Muhammad S.a.w
- vii. Program CSR Tahun 2013
- Memberikan bantuan kepada korban kebakaran
  - Pelaksanaan program Indahnya Ramadhan. Buka dan sahur bersama hingga pelaksanaan halal bihalal
  - Melaksanakan Cerdas-cermat K3 bagi anak-anak SMA
  - Merayakan Idul Qurban
  - Melakukan kunjungan di Pesantren-pesantren di palu dan gorontalo, kunjungan di SMTI Makassar dan kunjungan di Teknik UNHAS sebagai salah satu CSR di dunia pendidikan.
  - Memperingati Maulid Nabi Muhammad S.a.w
  - Melaksanakan seminar kesehatan bagi karyawan EPFM
- viii. Program CSR 2014

- Program Bakti Ramadhan adalah program yang dilaksanakan setiap tahunnya sebagai bentuk pertanggungjawabannya.
- Melaksanakan Maulid Nabi Muhammad S.a.w
- Memberikan bantuan kepada Panti asuhan

#### **b. Indikasi CSR yang mengarah pada CSV**

CSV adalah konsep tanggungjawab yang mengikut sertakan adanya penciptaan nilai/*value*. Pada praktik CSR EPFM terdapat beberapa praktik-praktik yang telah mengarah pada penciptaan nilai walaupun baru sebagian kecil saja dan masih dalam taraf wajar dan normal. Sebagaimana diungkapkan oleh bapak Muammar Muhayang bahwa:

"Memang CSR kelihatan menambah biaya atau pengeluaran, tapi jika diperhatikan dalam praktiknya *cost* lawan *cost* akan *benefit*. Tidak ada masalah kan jika misalnya kita keluar Rp.1000 tapi dapat Rp.2000? dari pada kita tidak keluar apa-apa dan tidak dapat apa-apa juga."

Dari pernyataan tersebut maka dapat di tafsirkan bahwa perusahaan telah menganggap bahwa CSR dapat menguntungkan bagi perusahaan. Hal tersebut dapat terealisasi ketika perusahaan berfikir digaris keuntungan yang mengutamakan adanya penciptaan nilai. Pernyataan tersebut kemudian terwujud dengan praktik-praktik CSR perusahaan yang telah mengarah pada penciptaan nilai. Antara lain praktik CSR yang telah mengarah pada CSV adalah program kulinerpreneur. Program kulierpreneur merupakan program yang hampir setiap tahun rutin dilaksanakan oleh EPFM tujuannya adalah selain untuk pertanggungjawaban juga untuk menciptakan nilai. Nilai/*value* yang dimaksud

adalah berupa nilai ekonomis yang dapat di perhitungkan. Dari program tersebut masyarakat mendapatkan pelatihan gratis untuk program kulinerpreneur, lalu apa yang diperoleh EPFM?

Pada program kulinerpreneur EPFM memberikan pelatihan gratis dalam membuat roti dan kue. Pelatihannya berisi tata cara menggunakan terigu yang baik dengan takaran-takaran yang pas. Secara tidak langsung para peserta kulinerpreneur dibimbing menggunakan produk EPFM dengan takarannya. Ketika peserta akan menggunakan terigu lain, mereka akan bingung dengan takaran yang seharusnya, ketika menggunakan takaran yang telah diajarkan namun tetap menggunakan terigu lain, maka hasilnya akan berbeda. Sehingga, tidak ada pilihan lain bagi peserta untuk menggunakan produk lain, dengan begitu nilai pun akan tercipta. Masyarakat memperoleh pelatihan gratis membuat kue dan roti yang baik dan berkualitas, sementara perusahaan memperoleh nilai ekonomis berupa penjualan produk yang akan meningkat.

## 2. Pentingnya *Shariah Sustainability* (Tahap Unfreeze)

### a. Perspektif Niat dalam *Corporate Social Responcibility (CSR)*

CSR awalnya dipandang sebagai Etika bisnis Islam, etika sebagai moralitas, berisikan nilai dan norma-norma konkret yang menjadi pedoman dan pegangan hidup manusia dalam seluruh kehidupan. Ketentuan ajaran Islam dalam kehidupan sehari-hari serta melakukan perbaikan dan kebaikan semata-mata untuk Allah SWT. Namun, semakin berkembangnya zaman perekonomian, CSR mulai berpindah dari tempatnya, CSR saat ini tidak lagi mengutamakan



keridhoan Allah SWT melainkan mengutamakan citra positif dimata manusia. Jika memilah susunan kata CSR maka akan ditemukan kata *Responsibility* (Pertanggungjawaban). Tanggungjawab menurut kamus umum bahasa Indonesia adalah keadaan wajib menanggung segala sesuatunya. Sehingga bertanggung jawab menurut kamus umum bahasa Indonesia adalah berkewajiban menanggung, memikul jawab, menanggung segala sesuatunya atau memberikan jawab dan menanggung akibatnya. Sehingga tanggung jawab adalah kesadaran manusia akan tingkah laku atau perbuatannya yang disengaja maupun yang tidak disengaja. Tanggung jawab juga berarti berbuat sebagai wujud kesadaran atau kewajibannya.

Manusia pada hakikatnya adalah makhluk yang bertanggung jawab. Disebut demikian karena manusia, selain merupakan makhluk individual dan makhluk sosial, juga merupakan makhluk tuhan. Manusia memiliki tuntutan yang besar untuk bertanggungjawab mengingat ia mementaskan sejumlah peranan dalam konteks sosial, individual ataupun teologis. Sehingga dalam praktiknya CSR seharusnya murni di niatkan untuk pertanggungjawaban kepada sosial dan lingkungan, bukan lebih condong kepada niatan untuk meningkatkan penjualan dan *market share*, menguatkan *brand positioning*, meningkatkan *image* dan pengaruh perusahaan, menurunkan biaya operational serta meningkatkan hasrat bagi investor untuk berinvestasi. Sebagaimana hal ini ditegaskan oleh *Commission of the European Communities* yakni

*"CSR sebagai Tanggungjawab sosial perusahaan pada dasarnya adalah sebuah konsep dimana perusahaan memutuskan secara suka rela untuk memberikan kontribusi demi mewujudkan masyarakat yang lebih baik dan lingkungan yang lebih bersih"*

Artinya, niat utama dilakukannya CSR adalah untuk masyarakat dan lingkungan pelaksanaannya yang suka rela dan tulus tanpa mengharapkan imbal balik. Sehingga tujuan utama CSR dapat terlaksana dengan baik. Sebagaimana dijelaskan pula oleh *Business for Social Responcibility* yang mendefinisikan CSR sebagai

*"Corporate Social Responcibility (CSR) adalah pencapaian kesuksesan komersil dalam artian penghargaan terhadap nilai kesusilaan dan penghormatan terhadap manusia, masyarakat dan lingkungan"*

Sehingga arti penting dari tanggung jawab adalah semata-mata ikhlas dalam melaksanakan kewajibannya karna Allah SWT. dan melaksanakannya tanpa mengharap imbalan kembali dari manusia, tapi semata-mata berharap kepada Allah SWT.

#### **b. Sorotan Triple Bottom Line terkait Created Shared Value (CSV)**

CSV didefinisikan oleh Porter dan Kramer (2011) sebagai kebijakan dan operasi praktek-praktek yang meningkatkan daya saing suatu perusahaan, sementara bersamaan juga dalam memajukan kondisi ekonomi dan sosial di masyarakat dimana ia beroperasi. Penciptaan nilai bersama berfokus pada mengidentifikasi dan memperluas hubungan antara masyarakat dan kemajuan ekonomi. Konsep ini mengintegrasikan antara nilai ekonomi dan nilai sosial yang harus menggunakan prinsip *value*. CSV sudah menampak pada penciptaan nilai

bersama, sehingga terintegrasi dengan pencapaian keuntungan perusahaan. CSV merupakan kelanjutan dari konsep CSR klasik. Motivasi Porter dan Kramer (2011) adalah menjadikan CSV sebagai bentuk pertanggungjawaban sosial yang baru. Walaupun Porter dan Kramer memaparkan bahwa CSV belandaskan pula pada konsep *triple bottom line*, tetapi ternyata bertentangan dengan pendapat Ekuweume (2013) yang mengatakan bahwa konsep *triple bottom line* bertujuan untuk mendorong menejer berfikir diluar garis keuangan, dalam hal ini yakni 'bottom line sosial' dan 'bottom line lingkungan. Sementara konsep CSV menekankan pada penciptaan nilai (*Creating Value*) ekonomis dari proses pertanggungjawaban sosial. Berarti berusaha mengambil keuntungan dari sebuah kewajiban atau pertanggungjawaban, hal ini sangat dekat dengan konsep kapitalisme.

Kapitalisme merupakan sebuah sistem organisasi ekonomi yang dicirikan oleh hak milik privat atas alat-alat produksi dan distribusi yang pemanfaatannya untuk mencapai laba dalam kondisi yang sangat kompetitif dan bagaimana mengupayakan meminimalkan biaya dan meningkatkan laba. Seperti pada salah satu praktik CSR yang telah mengarah pada praktik CSV di EPFM yaitu Program Kulinepreneur. Dalam program tersebut khususnya masyarakat Kelurahan Ujung Tanah diberikan pelatihan khusus untuk membuat makanan berbahan terigu yang layak jual dan sehat. Dalam pelatihan tersebut diadakan oleh EPFM secara gratis guna untuk menghidupkan jiwa-jiwa interpreneur masyarakat dalam peningkatan

perekonomian masyarakat sebagai salah satu upaya dalam penerapan CSRnya.

Menurut pak Irfan yang merupakan Manajer Produksi mengatakan bahwa:

*"Dengan melakukan CSR permintaan terhadap terigu memang meningkat. Adapun salah satu praktiknya yaitu program kulinerpreneur merupakan program pelatihan membuat kue dan roti sehat dan layak jual secara gratis. Tapi dalam pelatihannya yang diajarkan adalah lebih kepada penggunaan takaran terigu yang tepat. Sehingga ketika mereka menggunakan terigu lain akan berbeda hasilnya dibanding menggunakan terigu kita, sehingga mereka akan tetap menggunakan terigu kita."*

Dari hasil wawancara tersebut maka ditemukan informasi bahwa, selain upaya untuk pertanggungjawaban masyarakat, perusahaan juga bertujuan untuk melakukan strategi pemasaran produk perusahaan, dimana dilatih dalam membuat makanan berbahan baku terigu dengan takaran yang tepat untuk jenis makanan yang diajarkan, sementara dalam prakteknya terigu yang digunakan adalah produk perusahaan. Sehingga masyarakat hanya akan menggunakan terigu dari EPFM. Karena, pelatihan tersebut mengajarkan takaran yang tepat untuk makanan dengan menggunakan produk EPFM. Dalam praktik tersebut dapat ditarik kesimpulan bahwa ada nilai/*value* yang ingin diciptakan oleh perusahaan yaitu nilai sosial dan nilai ekonomis. Sehingga praktik CSV hanya akan terealisasi dengan baik ketika perusahaan memperoleh imbal balik dari masyarakat. hal tersebut sejalan dengan prinsip keadilan berdasarkan kapitalisme. Prinsip keadilan yang dianut oleh system ekonomi kapitalis adalah setiap orang menerima imbalan berdasarkan prestasi kerjanya (Agustianto, 2009). Namun, hal tersebut bertolak belakang jika disorot dari perspektif islam dengan membandingkan pada prinsip keadilannya.

Menurut Meutia (2010: 189), kata berbagi dalam Islam dinyatakan dalam banyak perintah Allah melalui zakat, infak, dan sedekah. Konsep ini, mengajarkan bahwa dalam setiap harta ada bagian atau hak untuk makhluk Allah yang lain. Selain itu, berbagi juga dimaknai sebagai berbagi hal yang non-materiil, seperti berbagi kebaikan serta menjalankan amar ma'ruf nahi munkar (saling menasehati atau mengajurkan berbuat kebaikan dan mencegah kejahatan). Oleh karena itu, CSR lebih tepatnya sebagai pertanggungjawaban sementara CSV tepatnya sebagai strategi. Keduanya merupakan suatu hal yang terpisah karena berbeda.

### c. Prinsip-prinsip Islam dalam *Shariah Sustainability*

Menurut Meutia (2010: 187), terdapat beberapa prinsip yang sebetulnya menggambarkan adanya hubungan antara manusia dan Penciptanya, yaitu Allah SWT. Prinsip-prinsip ini adalah adil dan amanah, taqwa, ikhlas dan ikhsan, *rahmatan lil alamin* (rahmat bagi seluruh alam), dan *maslaha* (kepentingan masyarakat). Menurut AlGhazali, prinsip-prinsip ini sebetulnya punya keterkaitan yang kuat dengan tujuan ekonomi Islam yang mengedepankan kepentingan masyarakat banyak (Chapra, 2007: 6).

#### 1) Prinsip Adil dan Amanah

Menurut Meutia (2010: 189), kata berbagi dalam Islam dinyatakan dalam banyak perintah Allah SWT melalui zakat, infak, dan sedekah. Konsep ini, mengajarkan bahwa dalam setiap harta ada bagian atau hak untuk makhluk Allah yang lain. Selain itu, berbagi juga dimaknai sebagai berbagi

hal yang non-materiil, seperti berbagi kebaikan serta menjalankan amar ma'ruf nahi munkar (saling menasehati atau mengajurkan berbuat kebaikan dan mencegah kejahatan). Dalam perusahaan, hal ini bisa dimaknai sebagai aktivitas untuk ikut mendukung program-program kebaikan bagi manusia dan lingkungan ataupun ikut serta mencegah timbulnya kerusakan di muka bumi. Dalam ajaran Islam, banyak sekali perintah yang mengingatkan manusia untuk berbagi kepada sesama, antara lain:

Qs. Al-Baqarah ayat 254

يَا أَيُّهَا الَّذِينَ آمَنُوا أَنْفِقُوا مِمَّا رَزَقْنَاكُمْ مِّن قَبْلِ أَنْ يَأْتِيَكُمْ يَوْمٌ لَّا بَيْعَ فِيهِ وَلَا خُلَّةً وَلَا شَفَاعَةً وَالْكَافِرُونَ هُمُ الظَّالِمُونَ ﴿٢٥٤﴾

Terjemahnya:

*“Hai orang-orang beriman, infakkanlah sebagian rezeki yang telah Kami berikan kepadamu sebelum datang hari ketika tidak ada lagi jual beli, tidak ada lagi persahabatan, dan tidak ada lagi syafaat.”*  
(QS. Al-Baqarah: 254)

Qs. Al-Anfal ayat 3 :

الَّذِينَ يُقِيمُونَ الصَّلَاةَ وَمِمَّا رَزَقْنَاهُمْ يُنْفِقُونَ ﴿٣﴾

Terjemahnya:

*“yaitu orang-orang yang melaksanakan zakat dan menginfakkan sebagian rezeki yang Kami berikan kepada mereka.”* (QS. Al-Anfal:3)

Qs. Al Hajj ayat 41 :

الَّذِينَ إِن مَّكَّنَّاهُمْ فِي الْأَرْضِ أَقَامُوا الصَّلَاةَ وَآتَوُا الزَّكَاةَ وَأَمْرُوا بِالْمَعْرُوفِ وَنَهَوْا عَنِ الْمُنْكَرِ وَلِلَّهِ عَاقِبَةُ الْأُمُورِ

Terjemahnya:

*“Orang-orang yang jika Kami berikan kedudukan di bumi, mereka melaksanakan shalat, menunaikan zakat, dan menyuruh berbuat ma’ruf (baik), dan mencegah dari yang munkar (jahat), dan kepada Allah lah kembali semua urusan.” (QS. Al Hajj:41)*

Prinsip berbagi dalam hal ini terkait erat dengan konsep “keadilan” yang dikatakan oleh Ahmad (2003) merupakan inti nilai dalam Islam. Keadilan merupakan salah satu komponen penting yang membentuk cara pandang Islam mengenai masyarakat, karenanya suatu masyarakat ideal tidak mungkin tewujud tanpa adanya keadilan (Chapra, 2007: 16). Konsep Islam mengenai keadilan menurut Kamali (2005) tidak sama dengan konsep formal mengenai keadilan, keadilan dalam Islam merupakan bagian dari iman, karakter, dan kepribadian manusia. Keadilan merupakan karakteristik dari suatu sistem dan merupakan bagian yang sangat diperlukan dalam suatu sistem hukum, sosial, dan ekonomi (Ahmad, 2003). Menurut Sahidin (2012), keadilan dalam kegiatan ekonomi ditetapkan dalam kaidah fiqih, bertujuan untuk mewujudkan kesejahteraan umat. Prinsip adil dalam Islam adalah tidak menzalimi dan tidak dizalimi. Implikasinya dalam aktivitas ekonomi ialah bahwa pelaku ekonomi tidak dibenarkan mengejar keuntungan pribadi, seandainya hal tersebut merusak atau merugikan pihak lain.

2) Prinsip Taqwa, Ikhlas dan Ihsan

Taqwa Ketika seseorang diisi dengan takut akan Allah SWT ia menahan diri dari ketidakadilan dan akan melakukan perbuatan baik. Dalam artian ketika dikaitkan dengan pelaksanaan tanggungjawab sosial maka yang dimaksud taqwa adalah ia takut akan Allah SWT sehingga melakukan hal-hal baik didunia. Hal baik ini ditujukan kepada mahluk-mahluk sejenisnya dan mahluk ciptaan Allah SWT yang lainnya. Ini merupakan karakteristik diri yang membentuk perilaku individu, sehingga ia mungkin akan selalu tolong menolong, jujur melaksanakan tugas dan menyelesaikan tugas yang diberikan kepadanya (Zamsan, dkk, 2008). Prinsip tersebut adalah menyeimbangkan hubungan interdependen antara masyarakat dan perusahaan.

*Ihsan* adalah cara untuk mencapai Kepuasan Allah SWT untuk menyembah Allah SWT seperti kamu melihat nya dan dia melihat kamu (Branine, 2001). *Ihsan* adalah terkait dengan *Iman* yang berarti dalam konteks ini melakukan kegiatan ekonomi, kepemilikan, kesetaraan dan keadilan sosial dengan mengingat Allah SWT (Zaman, dkk, 2008). Dalam artian yang lebih sempit jika dikaitkan dengan pertanggungjawaban maka pertanggungjawaban sosial yang dilandasi prinsip ihsan ketika dalam pelaksanaannya semata-mata diperuntukkan untuk mencari keridhoan Allah SWT, bergantung hanya kepadanya dan berharap hanya kepadanya. Sehingga bukan untuk mencari pengakuan atau pun berharap lebih kepada manusia. Hal inipun dekat dengan Ikhlas.



Ikhlas adalah ketulusan dalam melakukan suatu hal. Ikhlas karna Allah SWT adalah berbuat suatu kebajikan karna Allah SWT. Dalam melukan pertanggungjawaban sosial yang utama adalah niat pelakunya. Apakah niat untuk Allah SWT atau kah niat untuk memperoleh nilai/*value*. Ketika melakukan suatu perbuatan baik karna ingin mengharap sesuatu imbal balik kepadanya, berarti itu bukanlah sikap ikhlas. Ikhlas berarti menyadari bahwa perlunya suatu pertanggungjawaban sosial karna kita adalah makhluk sosial yang harus saling bantu membantu dan menyadari bahwa kita adalah khalifah dimuka bumi yang bertanggungjawab atas bumi dan seisinya. Jika kita memahami makna khalifah maka keikhlasanpun akan timbul dalam melaksanakan pertanggungjawaban sosial.

### 3) Prinsip *Rahmatan Lil'alamin* (Rahmat bagi Seluruh Alam)

Prinsip *rahmatan lil'alamin* bermakna keberadaan manusia seharusnya bisa menjadi manfaat bagi makhluk Allah SWT lainnya. Keberadaan perusahaan seharusnya dapat dirasakan oleh semua pihak baik yang terlibat maupun tidak terlibat langsung dalam aktivitas perusahaan. Menurut Meutia (2010: 221), bentuk *rahmat* atau keberpihakan ini dapat berupa pemberian zakat, infak, dan sedekah maupun pemberian pembiayaan kepada para pengusaha kecil. Prinsip *rahmatan lil'alamin* ini sesuai dengan firman Allah SWT dalam Al-Quran :

Qs. Al- Anbiya ayat 107:

وَمَا أَرْسَلْنَاكَ إِلَّا رَحْمَةً لِّلْعَالَمِينَ ﴿١٠٧﴾

Terjemahnya:

“Dan tiadalah kami mengutus kamu (Muhammad) melainkan untuk (menjadi) rahmat bagi semesta alam (rahmatan lil’alamin).” (QS. Al-Anbiya’: 107)

Sebagai agama yang *rahmatan lil’alamin*, agama Islam penuh dengan nilai-nilai persaudaraan, persatuan, cinta, dan kasih sayang sesama manusia. Agama Islam sangat menganjurkan untuk saling menjaga dan memelihara sesama manusia. Hal ini termasuk menjaga kelestarian lingkungan alam maupun menjaga kehidupan sesama manusia. Meutia (2010: 194) menjelaskan bahwa meningkatkan kesejahteraan *stakeholders* merupakan bagian dari upaya menjadi *rahmatan lil’alamin* dan menjadi tujuan ekonomi Islam. Kesejahteraan yang dimaksud adalah kesejahteraan material dan spiritual (*nafs, faith, intellect, posterity, dan wealth*). Kesejahteraan dalam tujuan Islam, dinyatakan Al Ghazali (2012: 3), tidak diperuntukkan bagi pemilik modal saja, namun bagi kepentingan semua *stakeholders* (*masalah*).

#### 4) Prinsip *Maslahah* (Kepentingan Masyarakat)

Al-Shatibi mengkategorikan *masalah* dalam tiga kelompok yaitu: *essentials* (daruriyyat), *complementary* (hajiiyyat), dan *embellishment* (tahsiniyyat) (Dusuki, 2007). Level yang pertama yaitu *daruriyyat* didefinisikan oleh Al-Shatiby sebagai pemenuhan kepentingan-kepentingan

pokok dalam hidup yang berkaitan dengan pencapaian tujuan Islam yaitu melindungi *faith* (iman), *life* (kehidupan), *intellect* (akal), *posterity* (keturunan), dan *wealth* (harta). Komponen *daruriyyat* dalam piramida masalah berada pada lapisan pertama, hal ini menunjukkan bahwa pemenuhan kebutuhan atau melindungi kepentingan yang berkaitan dengan *daruriyyat* merupakan prioritas yang harus dilakukan. Implikasinya dalam tanggung jawab sosial perusahaan adalah perusahaan harus mengutamakan kepentingan yang berkaitan dengan *daruriyyat* merupakan prioritas yang harus dilakukan. Adapun level kedua adalah *hajiyyat* dijelaskan oleh Al-Shatib merujuk pada kepentingan tambahan yang apabila diabaikan akan menimbulkan kesulitan tapi tidak sampai merusak kehidupan normal. Dengan kata lain, kepentingan perlu dipertimbangkan untuk mengurangi kesulitan atau mempermudah sehingga kehidupan akan terhindar dari kesusahan. Level ketiga dari piramida *masalah* adalah prinsip *tahsiniyyat*. Kepentingan yang harus dipertimbangkan pada level ini adalah kepentingan yang berfungsi menyempurnakan kepentingan pada level sebelumnya. Dalam level ini perusahaan diharapkan menjalankan kewajiban tanggungjawab sosial dengan melakukan hal-hal yang dapat membantu menyempurnakan kondisi kehidupan *stakeholder* nya. Menurut Meutia (2010: 196), mengutamakan kepentingan masyarakat (umat) dalam bentuk menjaga keimanan, kehidupan, keturunan, intelektual, dan kesejahteraan merupakan tujuan ekonomi Islam, yang seharusnya menjadi prioritas dari pelaku-pelaku bisnis. Menurut Meutia

(2010: 229) dalam hal ini level *masalah* yang diajukan Al-Shatibi dapat memberikan panduan yang jelas mengenai kepentingan apa dan siapa yang harus didahulukan supaya tidak timbul ketidakadilan. Dusuki (2007) menilai bahwa klasifikasi *masalah* berhubungan dan punya keterkaitan yang erat dengan tujuan syariah yaitu memastikan bahwa kepentingan masyarakat dilindungi secara baik.

#### **d. Penghindaran Kapitalisme Etis**

Melihat praktik-praktik CSR saat ini yang telah mengarah pada tujuan penciptaan nilai/*value* menunjukkan bahwa pihak manajemen telah kembali pada kapitalisme. Namun, dalam konteks yang lebih ringan, dimana praktik CSR yang telah mengarah pada CSV merupakan praktik kapitalisme etis. Kapitalisme etis terjadi karena adanya pandangan manajemen tentang kebutuhan dalam menerapkan CSR. Hal ini sejalan dengan pernyataan dari bapak Muammar Muhayang, yang mengatakan bahwa

*"Perusahaan harus menganggap CSR sebagai kebutuhan. Artinya perusahaan butuh dengan yang namanya CSR, karena mereka tidak bisa terhindar dari aspek sosial. Namun, agar perusahaan tidak sekedar menghambur-hamburkan uang memberikan dosani kiri kanan, perusahaan juga harus menggunakannya sebagai strategi, dimana harus ada Value"*

Melihat pernyataan diatas, maka dapat ditarik benang merah bahwa perusahaan memang tidak akan pernah mau rugi walau sedikitpun. Berbeda dengan kapitalisme klasik, kapitalisme etis lebih mendekati pada sosial dan lingkungan. Namun, tujuan utama melibatkan sosial dan lingkungan adalah untuk

meningkatkan profit perusahaan. Pada dasarnya CSR merupakan tanggungjawab dan kewajiban. Sementara Menurut Porter & Kramer (2011), CSV merupakan kebijakan dan proses teknis operasional yang meningkatkan nilai-nilai kompetitif perusahaan dan secara bersamaan memajukan kondisi sosial dan ekonomi. Namun, agar tanggungjawab tersebut terjadi secara efektif dan efisien, maka CSV haruslah diciptakan di setiap tahap rantai bisnis. Misalnya, dalam perusahaan yang bergerak di bidang pangan dan nutrisi, CSV berada pada tiga komponen utama, yaitu: (1) pertanian dan pembangunan berkelanjutan, (2) lingkungan manufaktur dan sumber daya manusianya (SDM), serta (3) produk dan konsumen. Dengan konsep ini, baik perusahaan maupun masyarakat akan mendapatkan manfaat yang sinergis. Sehingga dapat disimpulkan bahwa strategi bisnis untuk meminimalkan biaya dan meningkatkan laba coba dimasukkan kedalam praktik pertanggungjawaban sebagai cara untuk menghidupkan kembali kapitalisme. Kesejahteraan adalah tujuan akuntansi Islam dalam mendekonstruksi akuntansi konvensional yang melanggengkan ketimpangan. Kesejahteraan melingkupi baik kesejahteraan materil dan spiritual. Kesejahteraan materil terdapat pada pendistribusian nilai lebih (*surplus value*) untuk membebaskan kesenjangan dan ketimpangan sosial, sedangkan kesejahteraan spiritual terletak pada penciptaan nilai tambah spiritual (*spiritual value added*). Keduanya (*surplus value* dan *spiritual value added*) tidak dapat dipisah satu sama lain, dipersepsi sebagai ibadah sehingga sebagaimana dalam ibadah memiliki kualitas nilai, maka etika merupakan landasan untuk menyempurnakan kualitas nilai tambah spiritual.

Banyak orang (individu ataupun kelompok) yang melakukan kebajikan sosial tetapi pada dasarnya ia tidak berbuat baik bagi dirinya secara spiritual (mental) bahkan justru sebaliknya membuat dirinya jauh dari nilai tambah spiritual, ketika etika tersebut bersandar pada kepentingan pragmatis, maka etika tersebut justru tetap menjebak manusia dalam penjara egoisme dan tidak mendapatkan nilai sama sekali.

Perbedaan Islam dengan ideologi lainnya (kapitalisme dan sosialisme), terletak pada konsepsi nilai masing-masing. Islam bukan kapitalisme *plus* etika, begitupun kapitalisme bukanlah sistem tanpa etika, sebab pada dasarnya kapitalisme bukanlah ideologi yang lepas dari pengaruh etika. Bahkan menurut Weber (2006:27), kapitalisme bangkit karena etika. Sehingga hal ini mustahil untuk dicampurbaurkan antara satu sama lain. Etika (akhlak) dalam posisi ini menentukan kualitas bagaimana realitas akuntansi membentuk jaringan kuasa Tuhan dalam bisnis. Aktivitas yang dikonstruksi bersandar pada konsepsi “dari kesadaran Ketuhanan menuju ke kesadaran Ketuhanan” secara spiritual. Tuhan adalah basis tempat bersandarnya konsepsi etika dalam Islam, selaras dengan Tuhan sebagai pusat kepentingan dalam akuntansi.

#### **e. Aturan dan Wajibkannya Tanggungjawab Perusahaan**

Terdapat 4 (empat) aturan hukum di Indonesia dan 1 (satu) aturan Internasional yang mewajibkan perusahaan tertentu melaksanakan aktifitas pertanggungjawaban sosial. Pertama, bagi BUMN (Badan Usaha Milik Negara) sesuai dengan Peraturan Menteri Negara BUMN: Per-05/MBU/2007 Pasal 1 ayat

(6) dijelaskan bahwa program kemitraan BUMN dengan usaha kecil, yang selanjutnya disebut Program Kemitraan, adalah program untuk meningkatkan kemampuan usaha kecil agar menjadi tangguh dan mandiri melalui pemanfaatan dana dari bagian laba BUMN. Sedangkan pada pasal 1 ayat (7) dijelaskan bahwa Program Bina Lingkungan, yang selanjutnya disebut Program BL, adalah program pemberdayaan kondisi sosial masyarakat oleh BUMN melalui pemanfaatan dana dari bagian laba BUMN. Program Bina Lingkungan, meliputi: bantuan korban bencana alam; bantuan pendidikan dan/atau pelatihan; bantuan peningkatan kesehatan; bantuan pengembangan prasarana dan/atau sarana umum; bantuan sarana ibadah; dan bantuan pelestarian alam.

Kedua, Peraturan bagi Perseroan Terbatas (PT) yang mengelola Sumber Daya Alam (SDA) diwajibkan melaksanakan tanggungjawab sosial dan lingkungan, karena telah diatur dalam UU Perseroan Terbatas No.40 Tahun 2007. Dimana dalam pasal 74 diatur bahwa : (1) Perseroan yang menjalankan kegiatan usahanya di bidang dan/atau berkaitan dengan sumber daya alam wajib melaksanakan Tanggung Jawab Sosial dan Lingkungan, (2) Tanggung Jawab Sosial dan Lingkungan sebagaimana dimaksud ayat (1) merupakan kewajiban Perseroan yang dianggarkan dan diperhitungkan sebagai biaya Perseroan yang pelaksanaannya dilakukan dengan memperhatikan kepatutan dan kewajaran, (3) Perseroan yang tidak melaksanakan kewajiban sebagaimana dimaksud pada ayat (1) dikenai sanksi sesuai dengan ketentuan peraturan perundang-undangan, (4)

Ketentuan lebih lanjut mengenai Tanggung Jawab Sosial dan Lingkungan diatur dengan Peraturan Pemerintah.

Ketiga, bagi penanaman modal asing, diatur dalam Undang-Undang Nomor 25 Tahun 2007 tentang Penanaman Modal, dalam Pasal 15 (b) dinyatakan bahwa "Setiap penanam modal berkewajiban melaksanakan tanggung jawab sosial perusahaan". Sanksi-sanksi terhadap badan usaha atau perseorangan yang melanggar peraturan, diatur dalam Pasal 34, yaitu berupa sanksi administratif dan sanksi lainnya, meliputi: (a). Peringatan tertulis; (b). pembatasan kegiatan usaha; (c). pembekuan kegiatan usaha dan/atau fasilitas penanaman modal; atau (d). pencabutan kegiatan usaha dan/atau fasilitas penanaman modal

Keempat, bagi perusahaan pengelola minyak dan gas bumi, terikat oleh Undang-undang No 22 Tahun 2001, tentang Minyak dan Gas Bumi, Pasal 13 ayat 3 (p), menyebutkan bahwa: "Kontrak Kerja Sama sebagaimana dimaksud dalam ayat (1) wajib memuat paling sedikit ketentuan-ketentuan pokok yaitu : (p). pengembangan masyarakat sekitarnya dan jaminan hak-hak masyarakat adat". Jadi berdasarkan Undang-undang tersebut, perusahaan yang operasionalnya terkait Minyak dan Gas Bumi baik pengelola eksplorasi maupun distribusi, wajib melaksanakan kegiatan pengembangan masyarakat dan menjamin hak-hak masyarakat adat yang berada di sekitar perusahaan. Kelima, ISO 26000, merupakan standar internasional dalam bidang *Corporate Social Responsibility*. Di dasarkan pada Pemahaman bahwa *Sosial Responsibility* sangat



penting bagi keberlanjutan usaha. Fokus ISO adalah tata kelola organisasi, Hak Asasi manusia (HAM), ketenagakerjaan, lingkungan, fair operating/praktek operasi yang adil, isu konsumen dan Pengembangan masyarakat.

ISO sendiri bertujuan membantu berbagai bentuk organisasi dalam pelaksanaan *social responsibility*. Dengan cara memberikan pedoman praktis, serta memperluas pemahaman publik terhadap *social responsibility*.

Tanggungjawab sosial dan lingkungan perusahaan telah diatur dalam undang-undang dan ISO. Jika diamati aturan-aturan menegaskan bahwa CSR merupakan tanggungjawab perusahaan dan bukan strategi yang digunakan untuk meningkatkan citra positif maupun strategi untuk meningkatkan profit. Namun, jika melihat fakta di lingkungan bisnis saat ini baik perusahaan yang tidak diwajibkan dalam melaksanakan CSR juga ikut melaksanakan aktifitas pertanggungjawaban sosial dan lingkungan. Seperti pada perusahaan terigu terbesar di Indonesia Timur PT. Eastern Pearl Flour Mills (EPFM). EPFM melaksanakan praktik CSRnya sebagai salah satu strategi perusahaan untuk berkelanjutan. Hal tersebut diungkapkan dalam wawancara penulis dengan Manajer *Industrial Relation* yang mengatakan bahwa

*"Sebenarnya kedepan sudah tidak perlu diundang-undangkan. Kalo perusahaannya bagus, pasti akan melakukan CSR. Karena mereka butuh!....."*

*.....Memang CSR kelihatan menambah biaya tapi logikanya cost dengan cost akan menghasilkan benefit"*

Artinya baik perusahaan yang diwajibkan maupun tidak akan lebih baik ketika mereka malukan CSR. Karena berdasarkan penelitian yang dilakukan oleh

Cornett, dkk (2014) menyimpulkan bahwa CSR berpengaruh positif terhadap *financial performance*. Hal tersebutlah yang menjadi hal yang paling di dambakan oleh para pebisnis.

### 3. Penerapan *Shariah Sustainability* (Tahap Move)

#### a. *Shariah Sustainability* Sebagai bagian Akuntansi Islam

Berbeda dengan akuntansi kapitalisme yang bercorak antroposentrisme (Ruslan, 2013), memposisikan kuasa modal (pemodal) sebagai pusat akuntansi dalam menjalankan risalah akumulasi, yang ujungnya mereproduksi dominasi dan penindasan. Kapitalisme melanggengkan hirarkisasi kepentingan dalam akuntansi, sedangkan akuntansi Islam pembebasan bersandar pada emansipasi, sebagai konsekuensi dari konsep ‘Tuhan sebagai pusat akuntansi’. Keseluruhan *stakeholders* dalam posisinya hanyalah pihak yang diberi amanah untuk menjalankan risalah penciptaan di bumi secara kooperatif. Tidak ada *oposisi biner* dalam pola *superior-inferior*, baik antara pemodal, buruh, alam, masyarakat, bahkan negara, melainkan bersifat mutual sebagai jaringan interaksi dalam mencapai tujuan sistem yakni kesejahteraan bersama. Berbeda dengan akuntansi kapitalisme, penguasa modal menempati posisi *superior* dalam mengendalikan realitas selain dirinya, sebagai konsekuensi dari paradigma dualisme dalam memandang realitas. Kuasa modal yang mendominasi ‘arena’ atau struktur akuntansi, menundukkan buruh, alam, masyarakat bahkan negara. Dalam akuntansi Islam pembebasan, realitas *stakeholders* berserikat dalam pola kemanunggalan, tidak ada demarkasi apa lagi pembedaan (dikotomi).

Manunggal tidak berarti menolak perbedaan, tapi perbedaan yang dimaksud bukan pembedaan. Buruh, pemodal, masyarakat maupun alam manunggal, berada dalam pijakan yang sama sebagai ketentuan Tuhan. Berbeda dengan akuntansi kapitalisme yang menciptakan model-model pengendalian dalam kuasa modal (*oposisi biner*), mereproduksi pola dominative dan hegemoni produktif, memarginalkan bahkan menguasai realitas buruh dan alam. Dalam upaya mencapai kinerja yang terletak pada akumulasi materi, maka pada realitasnya akuntansi kapitalisme melegitimasi model-model “perampasan” hak yakni buruh tereksplorasi atas ketidaksejahteraannya dan alam dikuasai atas kerusakan-kerusakan ekologis yang ironis.

Akuntansi Islam pembebasan sebagai sebuah struktur berperan secara ideologis dalam membebaskan buruh maupun alam lewat pendistribusian nilai lebih sebagai bentuk akuntansi dalam menjalankan risalah (memisahkan antara yang *haq* dan yang *bathil*). Nilai lebih yang diakumulasi dalam akuntansi kapitalisme, harus didistribusikan dalam akuntansi Islam pembebasan sebagai hak Tuhan yang melekat pada masyarakat yang lemah (tertindas). Akumulasi nilai lebih dalam akuntansi kapitalisme adalah bentuk berhala dalam akuntansi Islam pembebasan.

#### **b. *Corporate Social Responsibility* (CSR) Sebagai Tanggungjawab**

Dalam Islam ummat manusia diajarkan untuk memiliki rasa kebersamaan dan persaudaraan selalu ingin berbagi dengan sesama dan tidak merugikan bagi orang lain. Namun, menurut Dusuki dan Abdullah (2007) Konsep Islam tentang

CSR mencakup makna yang lebih luas, merangkul taqwa dimana perusahaan (sebagai kelompok individu) mengasumsikan peran dan tanggung jawab mereka sebagai hamba dan mengingat Allah SWT dalam segala situasi karna setiap umat manusia merupakan makhluk sosial yang tidak dapat mengisolasi dirinya sendiri. Oleh karna itu, setiap umat dianjurkan untuk selalu memperhatikan sesamanya dan alam untuk mencapai kemaslahatan bersama dalam mencapai tujuan terciptanya insan madani, mendidik individu serta memberikan manfaat kepada setiap umat. Oleh karena itu, dalam praktik CSR terkandung nilai-nilai Islami seperti kedermawanan dan ketulusan hati. Seyogyanya, hal ini memberikan pandangan yang jelas bahwa ummat manusia tidak lah hidup sendiri dimuka bumi ini melainkan hidup bersama-sama dengan mengharapkan belaskasih dari penciptanya.

1) *Corporate Social Responsibility* (CSR) dalam Prespektif Islam

CSR dalam Islam bukanlah sesuatu yang baru, tanggung jawab sosial sangat sering disebutkan dalam Al-Qur'an. Salah satu diantaranya dijelaskan dalam Q.S. Al Baqarah ayat 205:

وَإِذَا تَوَلَّى سَعَى فِي الْأَرْضِ لِيُفْسِدَ فِيهَا وَيُهْلِكَ الْحَرْثَ وَالنَّسْلَ وَاللَّهُ لَا يُحِبُّ الْفُسَادَ ﴿٢٠٥﴾

Terjemahan:

*“Dan apabila ia berpaling (dari engkau), dia berusaha untuk berbuat kerusakan di bumi, serta merusak tanam-tanaman dan ternak, sedang Allah tidak menyukai kerusakan”*. Q.S. Al Baqarah : 205.

Ayat di atas menggambarkan secara nyata bagaimana Islam sangat memperhatikan kelestarian alam. Segala usaha dalam bentuk bisnis maupun non-bisnis harus mampu melestarikan alam sebagai bentuk pertanggungjawaban sosial. CSR pada dasarnya merupakan konsep berbagi atau saling membantu antara manusia dengan harta atau *profit* oleh suatu korporat (Nawawi dan Astarini, 2010). Implementasi CSR sudah di terapkan sejak kekhalifaan Rasulullah S.a.w, selama masa hidup Rasulullah S.a.w. selalu menyediakan bantuan keuangan kepada fakir miskin dari baitul mal. Rasulullah S.a.w. juga menularkan sifatnya tersebut kepada para sahabat-sahabat beliau, ada yang menciptakan lapangan pekerjaan, bahkan Rasulullah S.a.w. sampai membayarkan utang-utang orang miskin yang tidak mampu melunasi utangnya. Dalam prespektif Islam, CSR termasuk dalam etika bisnis dimana Islam menganjurkan ketika melakukan bisnis haruslah diikuti dengan tanggungjawab sosial kepada orang lain, agar bisnis yang dijalankan tidak merugikan orang-orang sekitar (Djagfar,2007).

Menurut Nawawi dan Astarini dalam etika bisnis Islam sendiri memiliki dua pengertian yaitu: *pertama* etika sebagai moralitas, berisikan nilai dan norma-norma konkret yang menjadi pedoman dan pegangan hidup manusia dalam seluruh kehidupan. *Kedua*, etika sebagai refleksi krisis dan rasional. Dengan etika ini membantu manusia untuk bertindak secara bebas namun dapat dipertanggungjawabkan. Rasulullah S.a.w. sebenarnya telah memberikan contoh yang nyata mengenai etika bisnis, ketika beliau

berdagang, beliau memiliki karakteristiknya sendiri selain keuletan dan dedikasinya, yaitu: *shiddiq, amanah, fathanah* dan *tabligh*.

Dari sifat-sifat di atas jika dikaitkan dengan konteks CSR, maka para pelaku atau pihak perusahaan dituntut untuk bersikap tidak kontra diksi antara ucapan dan perbuatan dalam bisnisnya. Mereka dituntut tepat janji, tepat waktu, mengakui kelemahan dan kekurangan (tidak ada yang ditutup-tutupi). Pelaku usaha atau perusahaan memiliki amanah dengan menampilkan sikap keterbukaan dan kejujuran, serta dengan sikap amanah ini perusahaan memiliki tanggungjawab untuk mengamalkan kewajiban-kewajibannya.

CSR dalam prespektif Islam berasal dari prinsip-prinsip inti dalam Al-Quran. Ada tiga prinsip utama dalam Al-Quran yang menjadi dasar dalam CSR, yaitu: (1) Kekhalifan manusia dimuka bumi; (2) Akuntabilitas Ilahi dan (3) Kewajiban manusia untuk mencegah kejahatan dan memerintahkan kebaikan (Farrok, 2007). Prinsip kekhalifan manusia menjelaskan bahwa manusia adalah wakil Allah SWT. dimuka bumi, sehingga segala isi bumi ini adalah kepemilikan Allah SWT., manusia hanya dititip sebagai penjaga amanah. Prinsip akuntabilitas ilahi merupakan implikasi dari prinsip kekhalifan manusia dimana manusia sebagai wakil Allah SWT. di bumi, sehingga manusia diwajibkan bertanggungjawab atas segala yang diamanahkan Allah SWT. kepada manusia. Kemudian untuk prinsip ketiga manusia memiliki kewajiban untuk mencegah kejahatan dan memerintahkan

kepada kebaikan dikarenakan manusia sebagai wakil Allah SWT. yang harus mempertanggungjawabkan seluruh amanah ini.

Dari penjelasan di atas penulis dapat mengatakan bahwa dalam Islam banyak dijelaskan mengenai CSR itu sendiri, dimana manusia sebagai *khalifatul fil ardh* dan *abd Allah*, sehingga manusia memiliki tanggungjawab kepada Allah SWT. sebagai pemilik tertinggi dan manusia juga bertanggungjawab kepada sesama makhluk (manusia, hewan dan alam sekitar) (Triyuwono, 2009). Begitu pula dengan konsep untuk korporasi sendiri, konsep pertanggungjawabannya tidak hanya terkhusus pada *stockholder* dan *stakeholder* saja melainkan, ada aspek yang lebih luas dalam *stakeholder* yang terbagi menjadi *direct stakeholder* dan *indirect stakeholder*.

Menurut Jaribah (2010) sebuah perusahaan seharusnya mengembangkan pertanggungjawaban sosialnya dalam tiga domain:

- a) Pelaku-pelaku organisasi meliputi:
  - i. Hubungan perusahaan dengan pekerja (QS. An-nisa ayat 149)

إِنْ تُبْدُوا خَيْرًا أَوْ تُخْفُوهُ أَوْ تَعْمُوا عَنْ سُوءٍ فَإِنَّ اللَّهَ كَانَ عَمُومًا قَدِيرًا ﴿١٤٩﴾

Terjemahnya:

“Jika kamu melahirkan suatu kebaikan atau menyembunyikan atau memanfaatkan sesuatu kesalahan (orang lain), maka sesungguhnya Allah maha Pemaaf lagi maha kuasa”. (QS. An-nisa : 149)

- ii. Hubungan pekerja dengan perusahaan

iii. Hubungan perusahaan dan pelaku usaha lain; distributor, konsumen dan pesaing.

b) Lingkungan alam (QS. Al-A'raf ayat 56)

وَلَا تُفْسِدُوا فِي الْأَرْضِ بَعْدَ إِصْلَاحِهَا وَادْعُوهُ خَوْفًا وَطَمَعًا إِنَّ رَحْمَتَ اللَّهِ قَرِيبٌ مِّنَ الْمُحْسِنِينَ



Terjemahnya:

“Dan janganlah kamu membuat kerusakan di muka bumi, sesudah (Allah) memperbaikinya dan berdoalah kepada-Nya dengan rasa takut (tidak akan diterima) dan harapan (akan dikabulkan). Sesungguhnya rahmat Allah amat dekat kepada orang-orang yang berbuat baik”. (QS. Al-A'raf : 56)

c) Kesejahteraan sosial masyarakat

Dalam Al Qur'an juga tercantum ayat-ayat yang berhubungan dengan kewajiban orang atau badan dalam menjalankan bisnisnya yang berhubungan dengan lingkungan dan masyarakat di sekitarnya. Beberapa prinsip Islam dalam menjalankan bisnis yang berkaitan dengan CSR, antara lain:

i. Menjaga lingkungan dan melestarikannya (Q.S. Al- Maidah ayat 32)

مِنْ أَجْلِ ذَلِكَ كَتَبْنَا عَلَىٰ بَنِي إِسْرَائِيلَ أَنَّهُ مَن قَتَلَ نَفْسًا بِغَيْرِ نَفْسٍ أَوْ فَسَادٍ فِي الْأَرْضِ فَكَأَنَّمَا قَتَلَ النَّاسَ جَمِيعًا وَمَنْ أَحْيَاهَا فَكَأَنَّمَا أَحْيَا النَّاسَ جَمِيعًا وَلَقَدْ جَاءَ تَهُمُ رُسُلُنَا بِالْبَيِّنَاتِ ثُمَّ إِنَّ كَثِيرًا مِّنْهُمْ بَعَدَ ذَلِكَ فِي الْأَرْضِ لَمُسْرِفُونَ

Terjemahnya:

“Oleh karena itu kami menetapkan (suatu huukum) bagi Bani Israil, bahwa barang siapa yang membunuh seorang manusia, bukan karena orang itu (membunuh) orang lain, atau bukan karena kerusakan dimuka bumi, maka seakan-akan dia telah



*membunuh manusia seluruhnya . Dan barang siapa yang memelihara kehidupan seorang manusia, maka seolah-olah dia telah memelihara kehidupan manusia semuanya. Dan sesungguhnya telah datang kepada mereka rasul-rasul Kami dengan (membawa) keterangan-keterangan yang jelas, kemudian banyak diantara mereka sesudah itu sungguh-sungguh melampaui batas dalam berbuat kerusakan dimuka bumi”.* (Q.S. Al- Maidah : 32)

ii. Upaya untuk menghapus kemiskinan (Q.S. Al-Hasyr: 7)

مَا أَقَاءَ اللَّهُ عَلَى رَسُولِهِ مِنْ أَهْلِ الْقُرَى فَلِلَّهِ وَلِلرَّسُولِ وَلِذِي الْقُرْبَىٰ وَالْيَتَامَىٰ وَالْمَسَاكِينِ وَابْنِ السَّبِيلِ  
 كَيْ لَا يَكُونَ دُولَةً بَيْنَ الْأَغْنِيَاءِ مِنْكُمْ وَمَا آتَاكُمُ الرَّسُولُ فَخُذُوهُ وَمَا نَهَاكُمْ عَنْهُ فَانْتَهُوا وَاتَّقُوا اللَّهَ  
 إِنَّ اللَّهَ شَدِيدُ الْعِقَابِ ﴿٧﴾

Terjemahnya:

*“Apa saja harta rampasan (fay’) yang diberikan Allah kepada Rasul-Nya yang berasal dari penduduk kota-kota maka adalah untuk Allah, Rasul, kerabat Rasul, anak-anak yatim, orang-orang miskin dan orang-orang yang dalam perjalanan, supaya harta itu jangan hanya beredar di antara orang-orang kaya di antara kalian saja. Apa saja yang Rasul berikan kepada kalian, terimalah. Apa saja yang Dia larang atas kalian tinggalkanlah. Bertakwalah kalian kepada Allah. Sesungguhnya Allah sangat keras hukumannya”.* (Q.S. Al-Hasyr: 7)

Mendahulukan sesuatu yang bermoral bersih daripada sesuatu yang secara moral kotor, walaupun mendatangkan keuntungan yang lebih besar (Q.S. Al-Maidah ayat 103)

مَا جَعَلَ اللَّهُ مِنْ بَحِيرَةٍ وَلَا سَائِغَةٍ وَلَا وِصِيلَةٍ وَلَا حَامٍ وَلَكِنَّ الَّذِينَ كَفَرُوا يَفْتَرُونَ عَلَى اللَّهِ الْكَذِبَ  
 وَأَكْثَرُهُمْ لَا يَعْقِلُونَ ﴿١٠٣﴾

Terjemahnya:

*“Allah sekali-kali tidak pernah mensyariat’kan adanya bahiirah. Saaibah, washiilah, dan haam. Akan tetapi orang-orang kafir*

*membuat-buat kedustaan terhadap Allah, dan kebanyakan mereka tidak mengerti". (Q.S. Al-Maidah : 103)*

iii. Jujur dan amanah (Q.S. Al-Anfal ayat 27)

يَا أَيُّهَا الَّذِينَ آمَنُوا لَا تَخُونُوا اللَّهَ وَالرَّسُولَ وَخَوْنُوا أَمَانَاتِكُمْ وَأَنْتُمْ تَعْلَمُونَ ﴿٢٧﴾

Terjemahnya:

*“Hai orang-orang yang beriman janganlah kamu mengkhianati Allah dan Rasul (Muhammad) dan (juga) janganlah kamu mengkhianati amanat-amanat yang dipercayakan kepadamu, sedang kamu mengetahui”.* (Q.S. Al-Anfal : 27)

2) Paradigma Taawun dan Fastabiqul Khairat

Allah SWT menyuruh manusia agar saling tolong menolong dan berlomba-lomba dalam kebaikan bukan menikmati sendiri kenikmatan dunia yang akan lenyap. Orang yang memiliki kekuasaan, kemudian memimpin dengan ilmu dan keadilan, menyampaikan amanat dan menetapkan keputusan berdasarkan Al-Qur'an dan Hadis, dialah pejuang besar seperti orang yang berjihad dijalan Allah SWT (Taimiah, 2001). Sebagaimana telah dijelaskan dalam ayat Allah SWT Qs. Al-Muthaffi'in 22-26:

إِنَّ الْأَبْرَارَ لَفِي نَعِيمٍ . عَلَى الْأَرَائِكِ يَنْظُرُونَ . تَعْرِفُ فِي وُجُوهِهِمْ نَضْرَةَ النَّعِيمِ . يُسْقَوْنَ مِنْ رَحِيقٍ مَخْتُومٍ . خِتَامُهُ مِسْكَ وَفِي ذَلِكَ فَلْيَتَنَافَسِ الْمُتَنَافِسُونَ ﴿٢٦﴾

Terjemahnya:

*“sesungguhnya orang yang berbakti itu benar-benar berada dalam kenikmatan yang besar surga). Mereka duduk diatas dipan-dipan sembari memandangi. Kamu dapat mengetahui dari wajah mereka kesenangan hidup mereka yang penuh kenikmatan. Mereka memberi minum dari khamar murni yang dilak (tempatny). Leknya adalah*

*kasturi, dan untuk yang demikian itu hendaknya orang berlomba-lomba”.*

Dari ayat ini jelas bahwa Allah SWT menganjurkan kepada setiap ummatnya untuk selalu berlomba-lomba didalam kebaikan, menjunjung tinggi rasa persaudaraan dan meningkatkan kualitas dalam bermasyarakat. Namun, menurut Fatah (2013) hal yang sangat disayangkan bahwa paradigma dimasyarakat pada saat ini menunjukkan bahwa walaupun manusia mempunyai sikap peduli pada alam itu semata-mata dilakukan demi menjamin kebutuhan hidup manusia bukan karena pertimbangan bahwa alam mempunyai nilai pada diri sendiri dan pantas untuk dilindungi. Alam merupakan hadiah dari Tuhan untuk semua umat manusia dan semua makhluk hidup lainnya hidup di dalam bumi (Yusof, dkk, 2013). Qur'an memberikan indikasi yang jelas dalam hal ini dijelaskan dalam Qs. Az-Zukhruf ayat 13 :

لَتَسْتَوُوا عَلَىٰ ظُهُورِهِ ثُمَّ تَذْكُرُوا نِعْمَةَ رَبِّكُمْ إِذَا اسْتَوَيْتُمْ عَلَيْهِ وَتَقُولُوا سُبْحَانَ الَّذِي سَخَّرَ لَنَا هَذَا وَمَا كُنَّا لَهُ مُقْرِنِينَ ﴿١٣﴾

Terjemahnya:

*“Agar kamu duduk diatas punggungnya kemudian kamu ingat nikmat tuhanmu apabila kamu telah duduk diatasnya; dan agar kamu mengucapkan, “Mahasuci (Allah) yang telah menundukkan semua ini bagi kami, padahal kami sebelumnya tidak mampu menguasainya”.*(Qs.Az-Zukhruf, 13).

Oleh karna itu, manusia sebaiknya bertanggung jawab terhadap bumi dan segala isinya.

### 3) Tanggung Jawab Dan Khalifatul Fild Ard

Tiga prinsip utama dalam Islam, yang terdiri dari khalifah (*khalifah*), akuntabilitas ilahi, dan kewajiban untuk memerintahkan yang baik dan melarang yang jahat panduan pemahaman keterlibatan organisasi bisnis untuk peduli terhadap lingkungan alam. Dari perspektif bisnis, lingkungan yang bersangkutan dengan dampak organisasi pada hidup dan non-hidup sistem alam, termasuk ekosistem, tanah, udara, dan air. Sebagai penjaga bumi (*khalifah*), manusia menjalin hubungan dengan alam untuk memastikan bahwa Bumi yang dipinjamkan kepada kita akan dipertahankan dan bertahan hidup tanpa batas manusia telah dipercayakan dengan tugas untuk bertanggung jawab dan bertanggung jawab kepada Allah SWT sebagai Pemberi dan wakil dari umat manusia dan alam.

Allah SWT memilih manusia sebagai wakil Allah SWT di bumi, memberikan tanggungjawab penuh kepada manusia untuk menjaga bumi dan isinya. Dalam kedudukan inilah manusia bertanggungjawab atas seluruh alam semesta. Sebagaimana yang telah dijelaskan dalam al-quran surah Al-baqarah Ayat 30 :

وَإِذْ قَالَ رَبُّكَ لِلْمَلَائِكَةِ إِنِّي جَاعِلٌ فِي الْأَرْضِ خَلِيفَةً قَالُوا أَتَجْعَلُ فِيهَا مَن يُفْسِدُ فِيهَا وَيَسْفِكُ الدِّمَاءَ وَنَحْنُ نُسَبِّحُ بِحَمْدِكَ وَنُقَدِّسُ لَكَ قَالَ إِنِّي أَعْلَمُ مَا لَا تَعْلَمُونَ ﴿٣٠﴾

Terjemahnya:

*“Dan (ingatlah) ketika tuhanmu berfirman kepada para malaikat, “Aku hendak menjadikan khalifah di bumi.” Mereka berkata, “Apakah engkau hendak menjadikan orang yang merusak dan menumpahkan darah disana, sedangkan kami bertasbih memujimu*

*dan menyucikan namamu?" Dia berfirman, "Sungguh, Aku mengetahui apa yang tidak kamu ketahui."*

Dari ayat Allah SWT diatas jelas diterangkan bahwa Allah SWT memberikan kepercayaan penuh kepada manusia untuk menjaga bumi. Ditinjau daripada perspektif Islam, sebagaimana terungkap dalam al-Qur'an, peranan, tanggungjawab serta matlamat kehadiran manusia di alam ini adalah terfokus kepada pelaksanaan dua tugas utama: Melakukan ibadah kepada Allah SWT dan memakmurkan planet bumi yang mereka diami (Stapa, 2009). Manusia telah diberikan kepercayaan penuh oleh Allah SWT, oleh karna itu sudah menjadi kewajiban bagi manusia untuk selalu menjaga ekosistem alam, binatang, dan sesama manusia. Manusia pun merupakan bagian dari alam sebagaimana dijelaskan dalam Qs. Hud ayat 61 dan Qs. Al-A'af ayat 10, yakni:

وَالِى تَمُودَ أَخَاهُمْ صَالِحًا قَالَ يَا قَوْمِ اعْبُدُوا اللَّهَ مَا لَكُمْ مِنْ إِلَهٍ غَيْرُهُ هُوَ أَنْشَأَكُمْ مِنَ الْأَرْضِ وَاسْتَعْمَرَكُمْ فِيهَا فَاسْتَغْفِرُوهُ ثُمَّ تَوْبُوا إِلَيْهِ إِنَّ رَبِّي قَرِيبٌ مُجِيبٌ ﴿٦١﴾ (hud.61)  
 وَلَقَدْ مَكَّنَّاكُمْ فِي الْأَرْضِ وَجَعَلْنَا لَكُمْ فِيهَا مَعَايِشَ قَلِيلًا مَّا تَشْكُرُونَ ﴿١٠﴾ (Al-A'af.10)

Terjemahnya:

*"Dan kepada Tsamud (Kami utus) saudara mereka Shaleh. Shaleh berkata: "Hai kaumku, sembahlah Allah, sekali-kali tidak ada bagimu Tuhan selain Dia. Dia telah menciptakan kamu dari bumi (tanah) dan menjadikan kamu pemakmurnya, karena itu mohonlah ampunan-Nya, kemudian bertobatlah kepada-Nya. Sesungguhnya Tuhanku amat dekat (rahmat-Nya) lagi memperkenankan (do'a hamba-Nya)." (Q.S.Hud:61)"Dan sungguh, kami telah menempatkan kamu di bumi dan disana kami sediakan (sumber) penghidupan untukmu. (tetapi) sedikit sekali kamu bersyukur." (Qs. Al-A'af :10).*

Dari ayat diatas dapat dipetik makna bahwa manusia diciptakan dari bumi yakni tanah dan memberikan sumber penghidupan dari alam semesta mulai dari air, tanah, api, dan udara. Kemudian Allah SWT menjelaskan bahwa manusia harus memakmurkan bumi sebagai tempat berpijaknya.

**c. Pembiayaan *Corporate Social Responcibility* (CSR)**

Alokasi dana CSR telah diatur dalam undang-undang BUMN yang menetapkan 1% sampai 2% dari laba harus di alokasikan sebagai dana kemasyarakatan atau dana CSR. Namun, bagi perusahaan yang tidak diwajibkan melaksanakan CSR tetapi melaksanakan aktifitas CSR, pembiayaannya berdasarkan alokasi yang disetujui oleh pihak-pihak menejemen berdasarkan keputusan rapat menejemen. Hal tersebut diakui oleh bapak Mummar Muhayang

*"Namanya itu system budgeting, jadi kami melakukan rapat menejemen untuk membahas budget untuk tahun berikutnya. Jadi kami memperoleh dana CSR berdasarkan persetujuan menejemen. Tetapi dalam proses budgeting kami juga telah memperhitungkan budget yang diperlukan untuk kegiatan-kegiatan yang akan dilakukan untuk tahun berikutnya"*

Segala pembiayaan yang telah dialokasikan untuk dana CSR adalah dana yang digunakan untuk pertanggungjawaban kepada masyarakat dan lingkungan. Dana tersebut tidak boleh di gabungkan dengan pembiayaan untuk tujuan promosi atau strategi pemasaran.

**d. *Created Shared Value* (CSV) Sebagai Strategi Etis**

CSV adalah sebuah konsep dalam strategi bisnis yang menekankan pentingnya memasukkan masalah dan kebutuhan sosial dalam perancangan

strategi perusahaan. CSV menekankan adanya peluang untuk membangun keunggulan kompetitif dengan cara memasukkan masalah sosial sebagai bahan pertimbangan utama dalam merancang strategi perusahaan. Ketika CSV sebagai strategi maka CSV adalah strategi etis yang sangat baik untuk diterapkan. Namun, ketika CSV dimasukkan kedalam tubuh CSR maka bukan lagi sebagai strategi etis melainkan strategi kapitalisme etis. Sebagai contoh kongkrit pada salah satu perusahaan makanan dan minuman sebut saja PT.Nestle Indonesia. Dalam praktik CSV PT. Nestle dapat dilihat dibawah ini.

**Table 2. Manfaat CSV pada setiap rantai bisnis perusahaan  
(Ramadhani, 2013)**

	Pertanian dan pembangunan pedesaan		Lingkungan, manufaktur dan sumber daya alam		Produk dan Konsumen
NESTLE	Menjamin tersedianya pasokan bahan baku berkualitas tinggi	Meningkatkan hubungan dengan masyarakat dan kualitas produk	Menurunkan biaya manufaktur dan distribusi	Memasuki pasar baru dan yang sedang tumbuh	Mencapai keuntungan yang kompetitif bagi pemegang saham
Masyarakat	Memperbaiki hasil panen dan meningkatkan pendapatan	Mengurangi penggunaan sumber daya alam	Menciptakan lapangan pekerjaan bagi masyarakat local	Meningkatkan akses untuk mendapatkan produk bergizi pilihan konsumen	Menghasilkan investasi dan pertumbuhan ekonomi

Manfaat CSV diatas jika diperhatikan terjadi karena adanya praktik-praktik seperti berikut:

1. Program yang dibentuk oleh PT. Nestle Indonesia dengan koperasi susu yang ada di Jawa Timur dan sekitarnya. Bentuk kegiatannya adalah



dengan menyediakan pinjaman bunga rendah untuk pengadaan alat *cooling unit* atau pendingin susu, karena pada awalnya koperasi-koperasi yang ada masih sangat tradisional, tidak memiliki alat pendingin tersebut, hal ini sangat penting agar susu yang disetorkan ke pabrik masih steril dengan adanya alat pendingin tersebut. Kemudian PT. Nestle juga memberikan pinjaman dengan bunga ringan untuk memperbaiki pusat pengumpulan susu dan alat transportasi berupa truk tangki pendingin untuk mendistribusikan susu ke perusahaan. Dengan adanya program ini tentu saja koperasi menjadi lebih maju karena tingkat efisiensi pengelolaan susu segar setiap harinya semakin efektif dan tidak ada susu segar yang terbuang karena basi, dan pengiriman susu segar ke perusahaan juga semakin baik, pendapatan koperasi juga meningkat.

2. Memfasilitasi para peternak sapi untuk bisa mendapatkan akses pinjaman agar dapat menambah jumlah sapi. Program ini PT. Nestle Indonesia bekerja sama melalui koperasi, jadi apabila peternak ingin mendapatkan pinjaman untuk menambah jumlah sapi perahnya bisa melalui koperasi langsung. Hal ini dimaksudkan agar dengan bertambahnya jumlah sapi, diharapkan dapat meningkatkan pasokan susu dan terutama pendapatan dari peternak susu itu sendiri.
3. Selain pinjaman untuk menambah sapi PT. Nestle juga memberikan pinjaman untuk memiliki unit biogas melalui koperasi. Dengan adanya biogas ini para peternak sapi tidak perlu untuk mengeluarkan dana lagi



untuk membeli minyak tanah maupun gas elpiji untuk keperluan memasak sehari-hari, karena dengan adanya unit biogas ini peternak sapi hanya perlu mengolah kotoran sapi untuk kemudian diubah menjadi gas dengan unit biogas tersebut, sehingga menghemat pengeluaran para peternak sapi.

Dari semua praktik CSV tersebut, penulis menginterpretasikan sebagai berikut:

1. Pada program *Colling unit*, perusahaan dapat meminimalisir biaya kerusakan bahan baku. Hal tersebut merupakan ide cemerlang dalam strategi bisnis. Strategi untuk meminimalkan biaya dan meningkatkan kualitas untuk peningkatan *profit* dapat diterapkan di berbagai perusahaan manufakturing dengan cara menghimpun masyarakat untuk memiliki *Colling unit* dengan cicilan rendah bunga atau dilakukannya kontrak pasokan bahan baku. Ada unsur ketergantungan dan unsur keterikatan antara masyarakat dan perusahaan.
2. Ketika dikatakan CSV sebagai bentuk pertanggungjawaban sosial maka pada praktik CSV, yang mendapatkan pertanggungjawaban sosial dan lingkungan hanyalah para pemasok bahan baku, artinya program CSV hanya akan berlaku pada masyarakat yang bersedia bekerjasama dengan perusahaan untuk menciptakan nilai/*value*. Sehingga perusahaan hanya akan memberikan pertanggungjawabannya jika ada imbal balik dari masyarakat.

Melakukan tanggungjawab sembari melakukan strategi adalah untuk tujuan profit. Kapitalisme telah merambat pada system pertanggungjawaban, dengan memasukkan unsur-unsur sosial menyebabkan pandangan tentang kapitalisme akan berubah, karna kapitalisme klasik yang dipandang sebagai praktik tidak etis, sekarang disulap menjadi kapitalisme etis agar dapat diterima di masyarakat. Sebagaimana salah satu program CSR EPFM yaitu program kulinerpreneur sebagai program yang memberikan pelatihan membuat kue dan roti yang berkualitas, baik, dan benar namun tujuan pelaksanaannya adalah untuk pemasaran produk, dalam pelatihan yang diberikan yang menjadi topik intinya adalah takaran menggunakan terigu untuk kue dan roti. Sehingga para peserta hanya akan tergantung pada produk-produk EPFM. Oleh karena itu, program tersebut juga telah terdeteksi mengandung unsur-unsur kapitalistik, pelaksanaan program ini tidak lagi dilandasi tujuan membantu sesama saja namun mulai mengarah pada pemaksimalan profit. Namun, dalam Teori *Sharia Sustainability* CSV dipandang etis ketika CSV diberlakukan sebagai strategi dan bukan sebagai CSR atau sebagai pengganti CSR.

**e. Pembiayaan *Created Shared Value* (CSV)**

Pengalokasian dana untuk program-program CSV adalah masuk dalam biaya operasional, baik pada bagian produksi maupun bagian pemasaran. Pendanaan untuk CSV harus dipisahkan dari alokasi dana CSR karena pembiayaan untuk strategi berkaitan langsung dengan bagian pemasaran dan

bagian produksi yang tujuannya adalah untuk profit. Sementara, pendanaan untuk CSR adalah pembiayaan yang telah dialokasikan untuk pertanggungjawaban.

#### **4. Keseimbangan *Shariah Sustainability* (Tahap Refreeze)**

Isada (2014) mengatakan bahwa keberlanjutan (*sustainability*) yang relevan ketika mengurangi dampak lingkungan pada tahap penggunaan, sehingga tingkat kepuasan konsumen atau masyarakat bisa meningkat. Selain itu, adalah mungkin untuk memperhitungkan pengaruh substansi yang dipancarkan pada atmosfer, air, dan tanah. Konsep pembangunan berkelanjutan umumnya dipahami di tingkat global, yang merupakan yang paling sulit untuk berlaku di tingkat organisasi. Se jauh sebagai keberlanjutan perusahaan yang bersangkutan, yang pose interpretasi masalah, karena fakta bahwa literatur akademik selama dekade terakhir memiliki menafsirkan konsep berkelanjutan sebagai kontinuitas. Akibatnya, kita harus menafsirkan ulang prinsip akuntansi keberlanjutan perusahaan, karena sekarang realisasi ideal keberlanjutan adalah kondisi yang diperlukan tetapi tidak cukup untuk kelangsungan hidup perusahaan. oleh karena itu, terbitlah berbagai pedoman keberlanjutan perusahaan.

GRI G4 merupakan generasi terbaru pedoman *sustainability report*. GRI akan mulai di terapkan pada tahun 2015. Oleh karena itu, melalui hasil analisis maka ditemukan bahwa *Shariah Sustainability* sesuai dengan pedoman GRI G4. *Suply Chain* yang merupakan komponen penting yang baru saja ditambahkan dalam pedoman GRI G4 memuat mengenai *Assessment for supplier labor practices*, *Environmental impacts*, *Social impacts*, *Scope 3 emissions*, *Percent screened*, dan

*Negative impacts and actions taken.* Artinya kesesuaian suatu *sustainability* ketika memenuhi komponen-komponen dalam pedoman keberlanjutan. *Supply chain* juga merupakan salah satu tujuan dalam praktik CSV. Sehingga dengan munculnya CSV maka pedoman pelaporan *annual report* direvisi dari pedoman sebelumnya yakni GRI G3. Dengan adanya GRI G4 yang akan mulai diterapkan pada tahun 2015, maka CSV akan sangat berkembang karna kesamaan konsep *supply chain* tersebut. Oleh karena itu, *Shariah sustainability* juga memasukkan CSV sebagai salah satu konsepnya agar seimbang dengan perkembangan pedoman. Namun, konteksnya sebagai suatu strategi etis perusahaan. Sehingga akan muncul keseimbangan baru dari proses perubahan menjadi *shariah sustainability*.

## **BAB V**

### **PENUTUP**

#### **A. Kesimpulan**

Penelitian ini bertujuan memberikan sebuah paradigma atau gambaran dan penjelasan tentang *shariah sustainability* dalam mencapai keberlanjutan yang islami. Sehingga kesimpulan dari penelitian ini yaitu:

1. Proses menuju *shariah sustainability* dijelaskan kedalam tiga tahap. Tahap *unfreeze* yang ditandai dengan penjelasan pentingnya *sharia sustainability*. Pada tahap ini penulis melakukan kritik terhadap konsep CSR dan CSV. Kritik yang digunakan adalah kritik mazhab frankfurt yang terkenal mengkritik mengenai kapitalisme. Unsur-unsur kapitalisme telah ditemukan dalam praktik CSR dan praktik CSV saat ini. Dimana ada nilai/*value* yang ingin dibangun oleh pihak manajemen. Tahap *move* yang ditandai dengan penjelasan penerapan *shariah sustainability*. Pada tahap tersebut dijelaskan bahwa pentingnya menyadari bahwa tanggungjawab merupakan hal yang mutlak dilakukan oleh setiap individu, terutama ketika kita meyakini bahwa kita adalah khalifah di muka bumi. Pada tahap ini pula dijelaskan bahwa pentingnya menyadari praktik CSV adalah murni strategi untuk meminimalkan biaya dan meningkatkan laba. Dikatakan syar'i ketika CSR ditempatkan sebagai tanggungjawab dan CSV ditempatkan sebagai strategi. Ketika CSV ditempatkan sebagai tanggungjawab maka yang terjadi adalah kapitalisme etis namun ketika ditempatkan sebagai strategi maka yang terjadi adalah strategi etis. Dalam system pengalokasian dananyapun harus terpisah. CSR diperoleh dari 1-2% dari laba bersih setelah pajak, sementara alokasi dana untuk CSV adalah diperoleh dari pembiayaan

operasional. Tahap terakhir adalah tahap *refreeze* artinya tahap keseimbangan baru yang ditandai dengan keseimbangan *shariah sustainability*. Pada tahap ini dijelaskan bahwa *sharia sustainability* adalah keberlanjutan yang islami sebagai langkah dalam pembuatan *sustainability report* yang mengandung prinsip-prinsip islam.

2. Dari hasil penelitian dan pembahasan di bab sebelumnya, secara umum PT. Eastern Pearl Flour Mills dalam praktik CSR nya telah mengarah pada penciptaan nilai yakni CSV. Penulis menilai bahwa keberlanjutan yang syar'i (*shariah sustainability*) adalah ketika dalam praktik pertanggungjawabannya adalah murni didorong oleh keinginan untuk berbagi dan bertanggungjawab tanpa mengharap imbal balik dari objek yang diberi. Sehingga akan terwujud pula *sustainability report* yang berlandaskan pada nilai-nilai Islam.

## **B. Implikasi Penelitian**

Implikasi penelitian yang diajukan oleh peneliti berupa saran-saran atas keterbatasan yang ada untuk perbaikan pada masa mendatang. Penelitian ini adalah penelitian dengan paradigma kritis kualitatif, maka terdapat beberapa keterbatasan didalamnya. Pertama, hasil penelitian ini hanya berfokus pada satu perusahaan saja dan terbatasnya waktu penelitian. Kedua, pihak perusahaan hanya memberikan dua informan saja untuk mendapatkan gambaran praktik CSR perusahaan. Ketiga, meskipun penelitian ini menggunakan triangulasi dalam pengumpulan dan interpretasi data, penelitian ini dalam interpretasi data dan fakta yang disajikan dapat mengalami bias karena sifat subjektifitas peneliti. Meskipun demikian, hal-hal diatas seharusnya bukan menjadi suatu masalah karena apapun pendekatan atau paradigma penelitian yang digunakan, tidak ada yang bebas dari bias subjektifitas.

Berdasarkan pertimbangan keterbatasan yang ada pada penelitian ini, penelitian yang akan datang diharapkan dapat melibatkan lebih banyak perusahaan, serta waktu yang digunakan lebih panjang.



## DAFTAR PUSTAKA

- Acca .2004 . “Toward Transparency: Progress On Global Sustainability Reporting 2004”. [Http://:Corporateregister.Com/Pdf/Towardstransparency](http://Corporateregister.Com/Pdf/Towardstransparency).
- Abriyani, Destya Ramia, Sudarso Kaderi Wiryono, Dan Erman Sumirat. 2012. “The Effect Of Good Corporate Governance And Financial Performance On The Corporate Social Responsibility Disclosure Of Telecommunication Company In Indonesia”. *The Indonesian Journal Of Business Administration*. Vol. 1, No. 5. Hal. 296-300.
- Ahmad, Khurshid. 2003. “*The challenge of Global Capitalism: An Islamic perspective*”. (Online), <http://www.ips.org.pk>.
- Albar, Muh. 2013. “Aplikasi Nilai-Nilai Tauhid Dalam *Scorporate Social Responsibilty* (Csr) Pada Bank Muamalat Cabang Makassar”. Skripsi. Universitas Islam Negeri Alauddin Makassar. Fakultas Ekonomi Dan Bisnis Islam.
- Albertsson, Axel Dan Filip Bertland. 2014. “How Creating Shared Value Integrates With Management Control Systems. School Of Economics And Management Business Administration”. Lund University. Hal. 1-58.
- Al-Ghazali, Abu Hamid. 2012. “*Ihya’ Ulumuddin jilid 4*”. Jakarta: Republika
- Alkababji, Majdi Wael. 2014. “Vuluntary Disclosure On Corporate Social Responcibility: A Study On The Annual Report Of Palestinian Corporations”. *European Journal Of Accounting Auditing And Finance Research*. Vol.2. No.4. Hal.59-82.
- Aghalino, S. O. 2004. “Oil Firms And Corporate Social Responsibility In Nigeria: The Case Of Shell Petroleum Development Company”. *Department Of History And Sinternational Studies*. Volume 2. hal.1-19.
- Agustianto. 2009. “Etika bisnis Dalam Islam”. *agustianto weblog*.
- Andranovich, Gregor Dan Gerry Riposa. 1993. “Doing Urban Reaserch”. *Newbury Park: Sage Publications*.
- Aranha, Elozo Alves Dan Neuza Abbud Prado Garsia. 2014. “Dimensions Of A Metamodel Of Entrepreneurial University”. *African Journal Of Business Manajement*. Vol.8. No.10. Hal. 336-349.



- Avenhuis, Esmée. 2013. "Responsible Business By Dutch Entrepreneurs In South African Agriculture: Do Social Threats Really Become Opportunities?". Msc International Development Studies. Utrecht University. Hal. 1-87.
- Badia, Maria Teresa Bosch, Joan Montllor-Serrats, Dan Maria Antonia Tarrazon. 2013. "Corporate Social Responsibility From Friedman To Porter And Kramer". *Theoretical Economics Letters*. Vol. 3, Hal.11-15. <http://dx.doi.org/10.4236>.
- Bashori, Akmal. 2013. "Pendekatan Hermeneutika; Sebuah Paradigma Dan Kerangka Metodologi". Program Pascasarjana Institut Agama Islam Negeri Walisongo Semarang. Makalah *Pendekatan Ilmu-Ilmu Keislaman*.
- Beschorner, Thomas. 2013. "Creating Shared Value: The One-Trick Pony Approach". *Business Ethics Journal Review*. Issn: 2326-7526. Vol.1. No. 17. Hal. 106–112.
- Buonocore, Denise. 2004. "Creating A Change In Practice". *Aacn Leadership In Action*. Volume 15, No. 2, Hal. 170–181.
- Branine, M. 2001. "Human Resource Management In Algeria In P. Budhwar And Y. Debrah (Ed.)". *Human Resource Management In Developing Countries*. London: Routledge.
- Brown, Darrell, Jesse Dillard Dan R. Scott Marshall. 2006. "Triple Bottom Line: A Sbusiness Metaphor For A Social Construct". *Departament D'economia De L'empresa*. <http://selene.uab.es/dep-economia-empresa/>. Hal. 2-29.
- Brown, N. & Deegan, C. 1998. "The Public Disclosure Of Environmental Performance Information. A Dual Test Of Media Agenda Setting Theory And Legitimacy Theory". *Accounting And Business Research*. Vol. 29, No. 1. Hal.21-41.
- Brooke. C. 2002. "Critical Perspectives On Information Systems: An Impression Of The Research Landscape". *Journal Of Information Technology*. Vol. 17. Hal. 271-283.
- Buhmann, K. 2006. "Corporate Social Responsibility: What Role For Law? Some Aspects Of Law And Csr". *Corporate Governance*. Vol. 6. No.2. hal. 188-202.

- Cho, D. & Patten, D. 2007. "The Role Of Environmental Disclosures As A Tool Of Legitimacy; A Research Note, Accounting". *Organizations And Society*. Vol. 32, No. 7-8. Hal. 639-647.
- Choi, Jong Seo, Young Min Kwak, Dan Chongwoo Choe. 2010. "Corporate Social Responsibility And Corporate Finance Performance: Evidance From Korea". *Australian Journal Of Menejemen*. Vol.35. No.3. Hal.291-331.
- Chung, Sung Jang. 2013. "Economic Relationship Among Self, Society And Nation". *International Journal Of Asian Social Science*. Volume3. No.3. Hal.622-644.
- Cole, L. 2003. "Assessing Sustainability On Canadian University Campuses: Development Of A Campus Sustainability Assessment Framework". Unpublished Master Thesis. Royal Roads University. Victoria.
- Cordoba. "Al-Quran Dan Terjemahannya". Penerbit Pt Cordoba International Indonesia: Bandung, 2012.
- Cornett, Marcia Millon, Ogtontsetseg Erhemjamts dan Hassan Tehranian. 2014. "Corporate Social Responsibility and its Impact on Financial Performance: Investigation of U.S. Commercial Banks". *Department of Finance, Bentley University, Waltham, MA 02452 USA . Carroll School of Management, Boston College, Chestnut Hill, MA 02467 USA*.
- Davenport, Emily. 2011. "*The Next Catalyst For Change: How Corporate Shared Value Is Reshaping Capitalism*". Cmc Senior Theses. Paper 111. [Http://Scholarship.Claremont.Edu/Cmc\\_Theses/111](http://Scholarship.Claremont.Edu/Cmc_Theses/111).
- Deetz, S.A. 1982. "Critica Interpretive Reaserch In Organizational Communication". *Western Journa Of Speech Communication*, Volume 46. Hal.131-149.
- Djakfar, H. Muhammad. "Agama, Etika, dan Ekonomi Wacana Menuju Pengembangan Ekonomi Rabbaniyah". Cet. 1; Malang: UIN-Malang Press, 2007.
- Dragan, Čočkalo, Đorđević Dejan, Bogetić Srđan, Dan Bešić Cariša. 2014. "Socially Responsible Business And Competitiveness In Serbia – Attitudes Of Students". *Sovremennaâ Èkonomika: Problemy, Tendencii, Perspektivy*. Issn 2222-6532. Vol. 10. Hal. 141-159.

- Dusuki, Asyraf Wajidi dan Abdullah, Nurdianawati Irwani. 2007. "Maqasid al-Shari`ah, Masalahah, and Corporate Social Responsibility". *The American Journal of Islamic Social Sciences* 24:1
- Ekwueme, C. M., C. F. Egbunike Dan C. I. Onyali. 2013. "Benefits Of Triple Bottom Line Disclosures On Corporate Performance: An Exploratory Study Of Corporate Stakeholders". *Journal Of Management And Sustainability*. Vol. 3. No. 2. Hal. 1925-4733.
- Fatah, Abdul, Tukiman Taruna, dan Hartuti Purnaweni. 2013. "Pengelolaan Shodaqoh Sampah di Kabupaten Bantul, Daerah Istimewa Yogyakarta". Prosiding Seminar Nasional Pengelolaan Sumberdaya Alam dan Lingkungan. ISBN 978-602-17001-1-2. Hal.551-555.
- Fateh, Mohammad. 2010. "Hermeneutika Sahrur: (Metode Alternatif Interpretasi Teks-Teks Keagamaan)". *Religia*. Vol. 13, No. 1.Hal. 1-22.
- Farook, Sayd. 2007. "On Corporate Social Responsibility Of Islamic Financial Institutions". *Islamic Economic Studies*. vol. 15, No. 1, hal. 122-134.
- Filho, José Milton De Sousa, Lilian Soares Outtes Wanderley, Carla Pasa Gómez, Dan Francisca Farache. 2010. "Strategic Corporate Social Responsibility Management For Competitive Advantage". *Bar, Curitiba*, Vol. 7. No. 3. Hal. 294-309.
- Furnish, Abigail, Alexandra Kay, Dan Shuang Xia. 2013. "Evaluation Of Triple Bottom Line Impacts Of Resourceful Communities' Creating New Economies Fund. Environmental Management". *Duke University*. Hal.1-110.
- Frimpong, Edward Dan Hayford Adjei. 2014. "The Management Of Corporate Social Responsibility For Competitive Advantage: A Case Study Of Bosomtwe Rural Bank". *European Journal Of Business And Innovation Research*. Vol.2. No.4. Hal.1-13.
- Frost, P. 1980. "Toward A Radical Framework For Practicing Organizational Science". *The Academy Of Management Review*. Vol 5. Hal.501-5.
- Frynas, Jędrzej G. 2012. "Corporate Social Responsibility Or Government Regulation? Evidence On Oil Spill Prevention". *Evidence On Oil Spill Prevention, Ecology And Society*. Vol. 17. No. 4 [Http://Dx.Doi.Org/10.5751/Es-05073-170404](http://dx.doi.org/10.5751/Es-05073-170404). Pp.1-13.

- Gri .2002a. “Sustainability Reporting Guidelines, Available At: [Www.Globalreporting.Org/Guidelines/2002/Gri\\_2002\\_Guidelines](http://Www.Globalreporting.Org/Guidelines/2002/Gri_2002_Guidelines)”. Pdf (Accessed 25 March).
- Gri .2002b. “Sustainability Reporting Guidelines, Available At: [Www.Globalreporting.Org/Guidelines/2002/Gri\\_2002\\_Guidelines](http://Www.Globalreporting.Org/Guidelines/2002/Gri_2002_Guidelines)”. Pdf (Accessed 09 January 2010).
- Gri .2006. “Sustainability Reporting Guidelines Version 3.0 (G3), Global Reporting Initiative, Amsterdam, Available At: [Www.Globalreporting.Org/Index.Asp](http://Www.Globalreporting.Org/Index.Asp) (Accessed 10 January 2010). Gri (2009), “Gri Reports List”, Institution City, Available At: [Www.Globalreporting.Org/Nr/Rdonlyres/E033e311-68e7-41f9-A97f-F3b94f3fe40/3808/19992009reportslist\\_6jan6.Xls](http://Www.Globalreporting.Org/Nr/Rdonlyres/E033e311-68e7-41f9-A97f-F3b94f3fe40/3808/19992009reportslist_6jan6.Xls) (Accessed 10 January 2010).
- Gri .2013. “G4 Sustainability Reporting Guidelines.Global Reporting Initiative”. [Www.Globalreporting.Org](http://Www.Globalreporting.Org).
- Ghasami, Sasan, Mohammad Nazemi Dan Tooraj Hajirahimian. 2014. “From Corporate Social Responsibility (Csr) To Creating Shared Value (Csv): Case Study Of Mobarakeh Steel Company”. *Global Business And Management Research: An International Journal*. Vol. 6, No. 1. Hal. 15-23.
- Ghasempour, Abdolreza. 2014. “The Effect Of Fundamental Determinants On Voluntary Disclosure Of Financial And Nonfinancial Information: The Case Of Internet Reporting On The Tehran Stock Exchange”. *The International Journal Of Digital Accounting Research*. Vol. 14. Hal. 37-56.
- Gray, Rob, Reza Kouhy, Simon Lavers. 1995. “Corporate Social And Environmental Reporting: A Review Of The literature And A Longitudinal Study Of Uk Disclosure”. *Accounting, Auditing & Accountability Journal*, Vol. 8. No. 2. Hal. 47-77.
- Guthrie, J., Petty, R., Yongvanich, K. & Ricceri, F. 2004. “Using Content Analysis As A Research Method To Inquire Into Intellectual Capital Reporting”. *Journal Of Intellectual Capital*. Vol. 5. No. 2. Hal. 282-293.
- Hajaroh, Mami. 2009. “Paradigma, Pendekatan Dan Metode Penelitian Fenomenologi”. *Penelitian Dan Evaluasi Pendidikan*. Hal.1-21.
- Haniffa, Roszaini Dan Mohammad Hudaib. 2007. “Exploring The Ethical Identity Of Islamic Banks Via Communication In Annual Reports”. *Journal Of Business Ethics*. Vol.76. Hal.97–116.

- Hassan, Abul Dan Sofyan Syafri Harahap. 2010. "Exploring Corporate Social Responsibility Disclosure: The Case Of Islamic Banks". *International Journal Of Islamic And Middle Eastern Finance And Management*. Vol. 3 No. 3. Hal.203-227.
- Herbert, Cecilia Mark , Julia Rotter Dan Ashkan Pakseresht. 2010. "A Triple Bottom Line To Ensure Corporate Responsibility". *Timeless Cityland*. Hal. 1-7.
- Irfaan, Santosa. 2009. "Jurgen Habermas: Problem Dialektika Ilmu Sosial". *Jurnal Dakwah Dan Komunikasi*. Issn: 1978-1261. Vol.3 No.1. Hal.101-113
- Isada, Fumihiko Dan Yuriko Isada. 2014. "An Empirical Study Of A Sustainable Strategy And Profitability In The Electrical-Manufacturing Industry". *Journal Of International Scientific Publications*. Issn 1313-2555, Volume 8. Hal. 282-295.
- Islam, Mohammad Rafiqul, Mohammad Badruzzaman Bhuiyan<sup>2</sup>, Dan Mehedi Hasan Tuhin<sup>3</sup> .2014 . "The Association Between Profitability And The Extent Of Voluntary Disclosure Of Financial Information In The Annual Reports: A Study On Listed Banks Of Bangladesh". *International Journal Of Innovation And Scientific Research*. Issn 2351-8014 Vol. 5 No. 1. Hal. 87-96.
- Islam, Muhammad And Dellaportas, Steven. 2011. "Perceptions Of Corporate Social And Environmental Accounting And Reporting Practices From Accountants In Bangladesh". *Social Responsibility Journal*, Vol. 7. No. 4. Hal. 649-664.
- Jaribah bin Ahmad Al-Haritsi, *Al-Fiqh Al-Iqtishadi Li Amril Mukminin Umar Ibnu Al-Khaththab*, terj. "Asmuni Solihin Zamakhsyari". *Fikih Ekonomi Umar bin Al-Khaththab*. Cet. 3; Jakarta: KHALIFA, 2010.
- Jenkins, Heledd Dan Natalia Yakovleva.2006. "Corporate Social Responsibility In The Mining Industry: Exploring Trends In Social And Environmental Disclosure". *Journal Of Cleaner Production*. Vol.14. Hal.271-284.
- Jones, S.A. Dan Brown, L.N. 1991. "Critical Thinking: Impact On Nursing Education". *Journal Of Nursing Education*. Volume.16. Hal. 529-533.
- Kpmg International. 2013. "Gri's G4 Guidelines: The Impact On Eeporting. Global Head Of Sustainability Assurance Kpmg Climate Change & Sustainability". Kpmg.Com.



- Kamla, Rania, Sonja Gallhofer, Dan Jim Haslam. 2006. "Islam Nature And Accounting: Islamic Principles And The Notion Of Accounting For The Environment". *Accounting Forum* 30. Hal. 245–265.
- Kamali, Mohammad Hasyim. 2005. "*Maqasid al Shariah: The Objectives of Islamic Law*", (Online), <http://www.sunniforum.com>.
- Kriantono, Rachmat. 2009. "Teknik Praktis Riset Komunikasi". Jakarta:Kencana.
- Khanifar, Hossein, Kamran Nazari, Mostafa Emami, Dan Hossein Ali Soltani. 2012. "Impacts Corporate Social Responsibility Activities On Company Financial Performance". *Interdisciplinary Journal Of Contemporary Research In Business*. Vol 3, No 9. Hal. 583-592.
- Kumar, Nitin. 2014. "Corporate Social Responsibility: An Analysis Of Impact And Challenges In India". *Abhinav International Monthly Refereed Journal Of Research In Management & Technology*. Volume 3, Issue 5. Issn-2320-0073. Hal. 97-104.
- Kushendrawati, Selu Margaretha. 2006. "Masyarakat Konsumen Sebagai Ciptaan Kapitalisme Global: Fenomena Budaya Dalam Realitas Sosial". *Makara, Sosial Humaniora*. Vol. 10, No. 2. Hal. 49-57.
- Levall, Sebastian. 2013. "Inclusiv Bussiness And Share Value: Case Study Of Stora Enso In Lao Pdr. Master Thesis". *Agricultural Programme-Economic And Manejement*. Issn 1401 -4084.
- Matthews, Michelle. 2011. "Creating Shared Value The New Sustainability?. *Sustainability Debate. For The Economist's Pedictabl Scaning View On Csv*". [Http://Www.Economist.Com/Node/18330445](http://Www.Economist.Com/Node/18330445). Hal. 16.
- Meutia, Inten. "*Menata Pengungkapan CSR di Bank Islam (Suatu Pendekatan Kritis)*". Jakarta: Citra Pustaka Indonesia, 2010.
- Milne, Markus J, Dan Christine Byrch. 2011. "Sustainability, Environmental Pragmatism And The Triple Bottom Line: Good Question, Wrong Answer?". *Csear Australasian Conference*. Hal. 1-52.
- Modarres, Ahmad, Ali Alimohamadpour Dan Sadegh Rahimi. 2014. "Determinants Of Corporate Voluntary Disclosure In The Annual Reports: The Case Study Of Tehran Stock Exchange (Tse)". *International Journal Of Management And Humanity Sciences*. Vol., 3. No.2. Hal. 2401-2407.

- Mordi, C., Opeyemi, I. S., Tonbara, M., & Ojo, S. 2012. "Corporate Social Responsibility And The Legal Regulation In Nigeria". *Economic Insights – Trends And Challenges*. Vol. 64. No.1. Hal. 1-8.
- Morhardt, J.E., Baird, S. And Freeman, K. 2002. "Scoring Corporate Environmental And Sustainability Reports Using Gri 2000, Iso 14031 And Other Criteria". *Corporate Social Responsibility And Environmental Management*. Vol. 9. Hal. 215-33.
- Mulyono, Edi, Dkk. "*Belajar Hermeneutika Dari Konfigurasi Filosofis Menuju Praktis Islamic Studies*". Jogjakarta: Ircisod, 2012.
- Nawawi, M. Kholi dan Fera Astarini. 2010. "Peran Penyaluran Dana *Corporate Social Responsibility* (CSR) Dalam Meningkatkan Kepercayaan Nasabah (Studi Kasus Di P.T. Bank Mandiri Syariah Cabang Bogor)". *Jurnal Ekonomi Islam Al-Infaq*. vol. 1, no. 1, September. h. 21-39.
- Pasoloran, Oktavianus. 2014. "Narsisme Penganggaran Daerah: Studi Interpretif-Kritis Etno-Semiotia Berbasis Filsafat Roland Barthes". Program Doctor Ilmu Ekonomi. Fakultas Ekonomi Dan Bisnis Universitas Hasanuddin.
- Pendit, Putu Laxman. 2012. "Penggunaan Teori Dalam Penelitian Ilmu Perpustakaan & Informasi". *Daniel S.Lev Law Library*. Hal. 1-37.
- Piliyanti, Indah. 2009. "Menggugat Sistem Kapitalisme". *La Iba Jurnal Ekonomiislam*. Vol.3. No.1. Hal.46-55.
- Porter, M.E. Dan Linde, C. Van Der. 1995. "Toward A New Conception Of The Environment-Com-Petitiveness Relationship". *Journal Of Economic Perspectives*. Vol. 9. No. 4. Hal. 97–118.
- Porter, Michael Mark Kramer. 2011. "Creating Shared Value How To Reinvent Capitalism-And Unleash A Wave Of Innovation And Growth". *Harvard Business Review*. For Article Reprints Call 800-988-0886 Or 617-783-7500, Or Visit Hbr.Org.
- Putri, Tria Karina. 2014. "Faktor-Faktor Yang Mempengaruhi *Islamic Social Reporting* Perusahaan-Perusahaan Yang Terdaftar Pada Indeks Saham Syariah Indonesia (Issi) Tahun 2011-2012". Skripsi. Fakultas Ekonomika Dan Bisnis. Universitas Diponegoro Semarang. Hal.24-25.

- Ramadhani, Syaherdian Wirdamawika. 2013. "Implementasi CSV pada PT. Nestle Indonesia". Skripsi. Universitas Brawijaya. Fakultas Ekonomi. Jurusan Akuntansi.
- Raimi, L, Aljadani, A, Fadipe, A. O, Dan Adeleke, I. A. 2014. "How Adequate And Efficient Are Regulations On Corporate Social Responsibility And Social Reporting? Evidence From The Nigeria Telecommunication Industry ". *Asian Journal Of Empirical Research*, Vol. 4. No. 6. Hal. 315-334.
- Renouard, Cecile. 2011. "Corporate Social Responsibility, Utilitarianism, And The Capabilities Approach". *Journal Of Business Ethics*. Vol.98. Hal. 85-97.
- Riharjo, Ikhsan Budi. 2011. "Memahami Paradigma Penelitian Non-Positivisme Dan Implikasinya Dalam Penelitian Akuntansi". *Jurnal Akuntansi, Manajemen Bisnis Dan Sektor Publik (Jambsp)*. Issn 1829 – 9857. Vol. .8. No. 1. Hal. 128 – 146.
- Rixen, Michel, Ingo Böbel Dan Claude Chailan. 2011. "Creating Shared Value On A Global Scale: Possibilities For The United Nations'engagement". *International University Of Monaco*. Hal. 1-27. [Mrixen@Wmo.Int](mailto:Mrixen@Wmo.Int).
- Ruslan, Muhammad. 2013. "Konsepsi Ideologi Akuntansi Islam dalam Tinjauan Paradigma Teologi Pembebasan". Skripsi. Universitas Hasanuddin. Fakultas Ekonomi dan Bisnis. Akuntansi.
- Sahidin, Ahmad. 2012. "Membaca Naskah Sejarah Pemikiran Ekonomi Islam", (Online), <http://albanduni.wordpress.com>.
- Scagnelli, Simone Domenico dan Maurizio Cisi. 2014. "Approaches to Shared Value Creation: CSR 2.0 or Something More? Insights and Issues about the New Sustainability Perspective". *Business and Economics Journal*. Vol. 5. No.2. hal. 1-3.
- Schaltegger, Stefan. 2012. "Sustainability Reporting In The Light Of Business Environments Linking Business Environment, Strategy, Communication And Accounting". *Centre For Sustainability Management (Csm)*. Isbn 978-3-942638-15-9. Hal. 4-16.
- Scott, Bruce R. 2006. "The Political Economy Of Capitalism". Copyright © 2006 By Bruce R. Scott. 07-037. Hal. 1-28.



- Servaes, Henri Dan Ane Tamayo. 2013. "The Impact Of Corporate Social Responsibility On Firm Value: The Role Of Customer Awareness". *Management Science*. Vol. 59, No. 5. Hal.1045–1061.
- Siregar, Chairil N. 2007. "Analisis Sosiologis Terhadap Implementasi Corporate Social Responsibility Pada Masyarakat Indonesia". *Jurnal Sositologi*. Edisi 12. Tahun 6. Hal. 285-288.
- Souto, Belén Fernández-Feijóo. 2009. "Crisis And Corporate Social Responsibility: Threat Or Opportunity?". *International Journal Of Economic Sciences And Applied Research*. Vol. 2 (1). Hal.36-50.
- Spitzeck, Heiko, Dan Sonia Chapman. 2012. "Corporate Governance Emerald Article: Creating Shared Value As A Differentiation Strategy – The Example Of Basf In Brazil". *Corporate Governance*. Vol. 12 Issn: 4. Hal. 499 – 513.
- Stapa, Zakaria. 2009. "*Manusia Pembina Tamadun: Perspektif Pemikiran Islam*". *Jurnal Hadhari Bil*. Hal. 31-44.
- Stepanenko, Ievgeniia. 2012. "Corporate Social Responsibility In Ukraine". *Department Of Real Estate And Construction Management*. Thesis Number 152.
- Sugiyono. 2013. "Metode Penelitian Menejemen". Bandung: Alfabeta.
- Sumaryanto, Y. 2008. "Ruang Lingkup Jurgen Habermas Dan Tinjauan Atas Perpustakaan Umum Indonesia". Tesis. Fakultas Ilmu Pengetahuan Budaya. Universitas Indonesia.
- Taimiyah, Ibnu dan Aidh bin Abdullah Al Qarny. 2001. "*Penyejuk Hati*". Jakarta selatan: Pustaka Azzam.
- Triyuwono, Iwan. "*Perspektif, Metodologi dan Teori Akuntansi Syariah*". Cet. 1; Jakarta: Rajawali, 2009.
- Ulumuddin. 2006. "Jurgen Habermas Dan Hermeneutika Kritis (Sebuah Gerakan Evolusi Sosial)". *Jurnal Hunafa*. Vol. 3 No. 1. Hal.73-9
- Weber, Max. 2006. "*Etika Protestan dan Spirit Kapitalisme: Sejarah Kemunculan dan Ramalan Tentang Perkembangan Kultur Industrial Kontemporer Secara Menyeluruh*". Terjemahan oleh Utomo dan Yusup. Yogyakarta: Pustaka Pelajar

Wilson, R. (2006). "Islam And Business". *Thunderbird International Business Review*. Vol. 48. No. 1. Hal. 109-123.

Yasir. 2012. Paradigma Komunikasi Kritis: "Suatu Alternatif Bagi Ilmu Komunikasi". *Jurnal Ilmu Komunikasi*. Vol 1. Nomor 1. Hal. 1-55.

Yusoff, Haslinda, Faizah Darus, Hasan Fauzi, Dan Yadi Purwanto. 2013. "Exploring The Environmental Reporting Practices Of Islamic Banks: A Case Of Malaysia And Indonesia". *Journal Of Energy Technologies And Policy*. Vol.3. No.11. Hal.440-445.

Zafar, Habib, Dan Bilal. 2014. "How To Achieve Financial Gains With Corporate Social Responsibility In Businesses". *European Journal Of Business And Management*. Issn 2222-1905 .Vol.6, No.1, Hal. 68-76.

Zainuddin, Ahmad. 2014. "Realitas *Sustainability* Di Balik Retorika Dan Interaksi Sosial Dalam *Sustainability Reporting* : Sebuah *Critical Accounting Study*". Skripsi. Universitas Islam Negeri Alauddin Makassar. Fakultas Ekonomi Dan Bisnis Islam.

Zaman, Gohar, Fahad Khan Afridi, Dan Maimoona Saleem. 2008. "Islam And Management Principles: Evidence From Literature". *Journal Of Managerial Sciences*. Vol 208. No. 2. Hal. 207-212.

Zulfikar, Muhyiddin Za, Dan Asrori Umar. 2012. "Relationship Of The Corporate Social Responsibility (Csr) And The Community Paradigm To Shape The Competitive-Advantage Of Pesantren Management". *International Journal Of Science And Technology (Ijste)*. Vol . 1, No. 1. Hal.1-5.

[Http://Roslita.Staff.Uns.Ac.Id.2010](http://Roslita.Staff.Uns.Ac.Id.2010)

ISO 26000.

ISO 14000.

Indonesia, *Undang-Undang tentang Badan Usaha Milik Negara*, UU No. 19 Tahun 2003, LN No. 70 TAHUN 2003, TLN No. 4297.

Indonesia, *Undang-Undang tentang Perseroan Terbatas*, UU No. 40 Tahun 2007, LN No. 106 Tahun 2007, TLN No. 4756.

Indonesia, *Undang-Undang tentang Penanaman Modal*, UU No. 25 Tahun 2007, LN No. 67 TAHUN 2007, TLN No. 4724.

Indonesia, *Peraturan Menteri Negara Badan Usaha Milik Negara tentang Program Kemitraan Badan Usaha Milik Negara Dengan Usaha Kecil dan Program Bina Lingkungan*, PERMEN Nomor PER-05/MBU/2007.



**LAMPYRAN**



UNIVERSITAS ISLAM NEGERI

**ALAUDDIN**

M A K A S S A R

## RESUME WAWANCARA

Nama : Ir. Muammar Muhayang

Jabatan : *Industrial Relation Manajer dan General Affair Manajer*

Tempat : PT. Eastern Pearl Flour Mills

Hari/Tanggal : Kamis, 30 April 2015

Waktu : 18.30

---

1. Assalamualaikum...

Walaikum salam..

2. Terimakasih atas waktu yang bapak telah sediakan untuk saya! Saya akan melakukan wawancara kurang lebih berdurasi selama satu jam dan akan menggunakan alat perekam, karena saya tidak ingin kehilangan momen dari setiap perbincangan ini.

Oke silahkan!

3. Terkait penelitian saya tentang CSR, saya membutuhkan pendapat dan pengalaman bapak tentang bentuk-bentuk pertanggungjawaban perusahaan. Kalau begitu kita mulai saja ya pak wawancaranya, saya sangat berharap bantuan bapak dalam penelitian saya ini.

4. Jabatanta kita pak sebagai menejer humas ki pak?

Saya General Affair, Industrial Relation.

5. Pertanyaan umumnya mi dulu pak, bagaimana pendapat bapak tentang CSR? definisi CSR menurut bapak?

Oh CSR, kalo menurut saya, yang saya ketahui sebenarnya CSR itu kan dari dulunya Community development namanya, dia dirubah jadi CSR karna hubungan dengan undang-undang, sebenarnya CSR itu kelanjutan dari Community Development bagian dari pada keberlangsungan hidup dari pada sebuah perusahaan dimana dia berada terhadap lingkungannya, jadi dalam artian setiap perusahaan dimanapun dia berada harus bermanfaat bagi lingkungan yang biasa kita singkat kepada selain mengejar profit kita juga peduli terhadap lingkungan dan peduli terhadap masyarakat, karna perusahaan mementingkan people, profit, planned. Dalam artian perusahaan didirikan kan untuk sebanyak-banyaknya bermanfaat bagi manusia dan bagi lingkungan, baik internalnya maupun eksternalnya dimanapun dia berada. Jadi keuntungan itulah diidihkan untuk menjalankan itu tadi, bisa harmoni dengan lingkungan dan harmoni dengan masyarakat ataupun dengan pekerja baik didalam maupun masyarakat yang ada diluar.

6. Jadi sejarahnya itu pak dari community development?

Ia dari community development awalnya.

7. Bagaimana tanggapan bapak mengenai pembangunan citra positif perusahaan dengan kegiatan CSR ini?

Kalo csr itu sangat baik sekali karna memberikan image kepada perusahaan bahwa perusahaan yang ada kegiatan CSRnya itu berarti perusahaan yang ingin continue, yang mempunyai system menejemen yang baik seperti itu, karna dia mau berkelanjutan. Dia berada dan bermanfaat. Jika kita ada di suatu tempat

kemudian bermanfaat, berarti itu kan perusahaan yang mau berjalan sesuai dengan aturan dan perusahaan yang mau tumbuh dan berkembang bersama dengan lingkungan sekitarnya dan masyarakatnya. Itu perusahaan yang baik toh, pasti menjalankan prinsip itu.

8. Baik pak, saya mau tekankan lagi mengenai pembiayaannya, sistematikanya itu memang diadakan rapat dulu pak?

Kami namanya itu system budgeting, jadi misalnya budgeting itu bulan September untuk tahun depan, kita sudah sampaikan, bahwa kami ada beberapa kegiatan mau diadakan, ini ini dan ini, kebutuhan dananya sekitar sekian, jadi tinggal dari manajemen mau setuju berapa. Jadi untuk tahun 2016 budget kamu kiki, 200 juta..! ya sudah itumi yang kita pake, begitu.. kan kalau ada kegiatan yang rutin, itu langsung saja, yang baru itu yang kita masukkan. Jadi ada perencanaan program dulu apa yang mau dilakukan.

9. Itu kan pak kemarin saya juga sudah wawancara dengan pak irfan, trus bicara tentang itu juga, trus katanya ada pembiayaan yang kaya pelatihan itu kan pembiayaan dilaksanakan sama pihak pemasaran. Jadi itu masuk di dana operasional pemasaran atau dana dari kita pak?

Kalo untuk csr seperti itu, kalo untuk promosi seperti itu budgetnya marketing, tapi kalo mengadakan pelatihan-pelatihan begitu dari csr.

10. Ooh jadi tetap dicatat sebagai csr pak di"? bukan sebagai biaya strategi atau operasional?

Kalo marketing pake mobilnya dan peralatannya yaa masuk biaya marketing, kalo menyangkut mengenai bahan dan pelatih itu dari kita.

11. Jadi kerjasama begitu pak?

Iya kerja sama. Supaya ada juga kegiatan marketing yang bersifat csr.

12. bagaimana pandangan bapak tentang *sosial responcibility*?

Perusahaan harus memberikan sosial responcibilitynya sebagai sebuah kebutuhan. Jadi kesimpulanmu nanti bahwa perusahaan butuh dengan yang namanya csr. Karna tidak bisa terhindar dari aspek sosialnya toh. Nah begitu! Tapi supaya perusahaan punya strategi yang bagus tidak sekedar menghambur-hamburkan uang memberikan donasi kiri kanan, tapi tidak mempunyai value, nah itu digunakan utnuk strategi untuk salah satu tujuannya.

13. Mengingat juga perusahaannya tidak diwajibkan oleh undang-undang, mengapa tetap melaksanakan CSR?

Kalau sebenarnya sih, kalo perusahaan bumh atau tambang sudah betul wajib. Karna bumh kan tujuannya untuk membantu pemerintah. Cuma kansebenarnya kedepan sudah tidak perlu diundang-undangkan, kalo perusahaannya bagus pasti akan melakukan, karna butuh! Yang wajib kan pajak, kalo diluar itu kan perusahaan butuh. Kalo memang kelihatan menambah biaya tapi cost dengan cost akan menghasilkan benefit ndada masalah. Kita keluar 1000 tapi dapat 2000? Ndada masalah toh? Dari pada kita tidak keluar apa-apa, tidak dapat apa-apa juga. Yang tidak boleh diperusahaankan sampah. Kalo itu mmg tidak boleh ada. Karna kebutuhan, misalnya kita pabrik disini, trus ada masyarakat disekitar



kita jadi kita menjadi menara gading kan? Mau tidak mau pasti akan menganggarkan dari keuntungan kita atau dari biaya personal kita ada budget untuk bagaimana mengembangkan masyarakat, community developmentnya toh, atau csr nya lah. Jadi satu paketmi, pertanggungjawaban strategi juga untuk berkelanjutan. Kecuali kita Cuma mau jangka pendek kan beda! Begitu. Tidak ada pabrik yang ber infestasi hanya 5 tahun, paling 20 taun sampai 25 tahun. 20 tahun bagaimana kita bisa survive kalo tiba-tiba ada gangguan atau segala macam, kita tidak bisa kerja dengan tenang kalo disana, how to show the problem? Ada yang lebih simple, jalankan, jadikan kegiatan sosial, perhatikan apa kebutuhan masyarakat disekitar.

14. Jadi pak untuk tau kebutuhan masyarakat, kita adakan survey?

Kita selalu berinteraksi dengan mereka, kalo bisa kita akomodir, kita masuk disitu, tapi sesuai dengan kemampuan kita juga. Kalo budgetnya Cuma 500jt.

Kitakan 3 ring, ring 1 disekitar pabrik, ring 2 provinsi, ring 3 diluar provinsi.

15. Terkait robot unhas, beraarti sudah mulai masuk ke universitas juga pak di'?

Ooh ia, itukan lomba robot cerdas, kita kan terigu bergizi kaya nutrisi toh, jadi kalo orang yang makan terigu kan...

16. Ia betul,jadi selalu ada value?

Nah!

17. Baik pak, terimakasih pak atas waktunya, sekali lagi maaf ya pak sudah mengganggu bapak? Saya permisi dulu ya pak? Assalamualaikum...

## RESUME WAWANCARA

Nama : Ir. Irfan

Jabatan : Manajer Produksi

Tempat : PT. Eastern Pearl Flour Mills

Hari/Tanggal : Selasa , 28 April 2015

Waktu : 13.30

---

1. Assalamualaikum...

Walaikum salam..

2. Terimakasih atas waktu yang bapak telah sediakan untuk saya! Saya akan melakukan wawancara kurang lebih berdurasi selama satu jam dan akan menggunakan alat perekam, karena saya tidak ingin kehilangan momen dari setiap perbincangan ini.

Oke silahkan!

3. Terkait penelitian saya tentang CSR, saya membutuhkan pendapat dan pengalaman bapak tentang bentuk-bentuk pertanggungjawaban perusahaan. Kalau begitu kita mulai saja ya pak wawancaranya, saya sangat berharap bantuan bapak dalam penelitian saya ini.

4. Melihat motto di website resmi EPFM bahwa " memproduksi terigu yang berkualitas dengan biaya yang paling rendah" bagaimana pendapat bapak tentang potongan pernyataan ini?

Disitulah boleh kita katakana fungsi seorang miller. Miller itu bkan hanya sebagai kepala produksi, tetapi dia juga harus mempunyai insting tertentu sehingga bisa berkolaborasi dengan keinginan menejemen. Menejemen ingin kita memproduksi terigu yang kualitas tinggi dengan harga yang murah. sebenarnya bukan disitu tolak ukurnya harga yang murah tetapi dari bagaimana miller mampu mengejudgemen. Mengejudgemen itu mesin sehingga menghasilkan produk berkualitas tinggi dengan ekstraksi yang tinggi. Ekstraksi adalah seberapa besar terigu yang bisa kita keruk, yang bisa kita ambil dari biji gandum. Semakin tinggi kita ambil biji gandum maka lebih tinggilah presentasinya. Semakin tinggi presentasinya mengakibatkan semakin tinggilah keuntungan perusahaan. sehingga dikatakan bahwa dengan biaya yang rendah, kita bermain di tinggi ekstraksi, begitu! Jadi kalo kita bikin terigu misalnya 77 ekstraksi hitungan setiap menitnyanya kita sudah dapat untung Rp.100 misalnya, kita buatkan 80, ekstraksi kan untungnya lebih banyak gitu, sehingga di skopnya itu jadi rendah gitu, sehingga harganya lebih murah gitu, jadi bukan berkualitas tinggi dengan gandum yang murah? Enggak! Jadi ada tehnik tertentu yang kita membahasakan, yang kita tidak perlu menjelaskan di motto itu dari segi tehnik kita melakukan eksen di pabrik dengan mengejudge mill karna gandum itu akan digiling ada waktu-waktu tertentu dan hitungan tertentu yang dibutuhkan sehingga gandum itu mudah kita keruk terigunya dari kulitnya. Beda dengan beras, kalau beras ditumbuk lepas dengan kulitnya. Kalau gandung nggak, dia nempel sama kulitnya, sehingga ada judgemen mesin yang kita lakukan ada

teknik tertentu yang kita punyai sehingga kita bisa memaksimalkan mengeluarkan endeskom dari gandum gitu..

5. Oh begitu pak? Kalau mengenai gandumnya sendiri diperoleh dari mana pak?

100% impor

6. Itu impoortnya dari mana pak?

Kebanyakan Australia, Amerika dan Canada.

7. Itu pak impornya, kita langsung ke petani gandumnya atau melewati distributor disana?

Kebetulan, ini sepengetahuan saya, semoga tidak salah, kebetulan pemilik perusahaan ini adalah kalo bahasa indonesianya adalah perhimpunan petani yang menghimpun petani yang mempunyai lahan dan terbesar di Australia yang memiliki saham di perusahaan kita, sehingga mereka memanen, sebagian mereka jual keluar sebagian mereka supply ke kita, suplynya juga kita beli berdasarkan harga kan.

8. Berarti langsung ya pak?

Iya langsung, kecuali Amerika dengan Canada pasti ada agennya dek, kalo import begitu..

9. Ooh saya piker langsung ke petani pak?

Oh nggak-engaak

10. Baik pak, terimakasih pak atas waktunya, sekali lagi maaf ya pak sudah mengganggu bapak? Saya permisi dulu ya pak? Assalamualaikum...

## Dokumentasi Program CSR Tahun 2007-2014

### i. Program CSR tahun 2007

- Halal bihalal adalah program wajib yang dilakukan EPFM setiap tahunnya.

Dilaksanakan pada setiap bulan ramadhan.



- Idul qurban adalah program wajib yang dilakukan EPFM setiap taunnya.

Dilaksanakan bertepatan pada saat lebaran Idul Adha.





- Pembangunan masjid di Kelurahan Ujung Tanah



- Peringatan Maulid Nabi Muhammad S.a.w merupakan program wajib yang dilakukan EPFM.



- Pelatihan mengurus jenazah bagi karyawan EPFM



- Training HIV/AIDS yang disosialisasikan kepada karyawan EPFM



ii. Program CSR Tahun 2008

- Bantuan untuk tim robot Unhas



- *Spirit of Ramadhan* adalah program yang dilaksanakan selama bulan ramadhan, mulai dari buka bersama anak yatim dan sahur bersama serta pelaksanaan halal bihalal.





- Merayakan idul qurban



- Peringatan Maulid Nabi Muhammad S.a.w





- Ikut serta dalam kegiatan pemerintah *go green*



iii. Program CSR Tahun 2009

- Program *goes to ramadhan* yang diselenggarakan pada bulan ramadhan, yang dirangkai dengan acara-acara buka bersama dan sahur bersama anak yatim.



- Melaksanakan Idul qurban



- Memperingati maulid Nabi Muhammad S.a.w



- Program pelatihan wirausaha-wirausaha kecil berbasis terigu. Pelaksanaannya di berbagai daerah. Mulai pada ring 1 (lingkar perusahaan) hingga pada ring 2 (lingkar provinsi).





- Ikut dalam pelaksanaan Sulsel *go green* pada lokasi ring 1 dan ring 2.



iv. Program CSR Tahun 2010

- Program *goes to ramadhan* sebagai program tahunan EPFM. Mulai dari buka puasa dan sahur bersama hingga Halal bihalal.



- CSR Robot Unhas



- Pembuatan taman umum sebagai tempat berkumpul dan berolahraga bagi masyarakat yang terletak di bahu jalan raya.



- *Fogging* adalah program untuk masyarakat lingkaran perusahaan. Pelaksanaannya dengan dilakukannya pembersihan dan pengasapan di perumahan dan lingkungan masyarakat.



- Pelaksanaan idul qurban





v. Program CSR Tahun 2011

- Buka puasa bersama anak yatim dalam program *goes to remadhan*



- CSR pelatihan ibu-ibu PKK di Kelurahan Ujung Tanah



- Pelaksanaan sunatan masal



- CSR Kulinerpreneur adalah pelatihan gratis diberikan kepada para interpreneur-interpereneur baru guna meningkatkan kualitas SDM masyarakat



- CSR Marketing adalah program bagi-bagi roti dan kue-kue yang biasanya diselenggarakan di Pantai Losari. Program ini juga sebagai salah satu strategi pemasaran untuk mempromosikan produk EPFM.



- Peringatan Maulid Nabi Muhammad S.a.w



vi. Program CSR tahun 2012

- Bekerjasama dalam program Aksi Sosial Forum Pelabuhan Sehat





- Lomba *Noodle* adalah program yang diselenggarakan untuk mencari bibit-bibit interpreneur



- Peringatan Maulid Nabi Muhammad S.a.w



vii. Program CSR Tahun 2013

- Memberikan bantuan kepada korban kebakaran



- Pelaksanaan program Indahnya Ramadhan. Buka dan sahur bersama hingga pelaksanaan halal bihalal



- Melaksanakan Cerdas-cermat K3 bagi anak-anak SMA





- Memperingati Maulid Nabi Muhammad S.a.w



- Melaksanakan seminar kesehatan bagi karyawan EPFM



viii. Program CSR 2014

- Program Bakti Ramadhan adalah program yang dilaksanakan setiap tahunnya sebagai bentuk pertanggungjawabannya.



- Melaksanakan Maulid Nabi Muhammad S.a.w



- Memberikan bantuan kepada Pantu asuhan



## DAFTAR RESPONDEN

### Responden Pertama

Nama : Ir. Muammar Muhayang

Jabatan : *Industrial Relation Manajer dan General Affair Manajer*

Perusahaan : PT. Eastern Pearl Flour Mills

Lama Bekerja : 15 Tahun

### Responden Kedua

Nama : Ir. Irfan

Jabatan : *Production MANajer*

Perusahaan : PT. Eastern Pearl Flour Mills

Lama Bekerja : 15 Tahun



Adapun struktur organisasi PT. *Eastern Pearl Flour Mills* Makassar adalah sebagai berikut:

1. *Personnel*  
Merencanakan, memeriksa dan mengawasi secara langsung kegiatan administrasi personalia dan dalam hal pendataan dan pencatatan administrasi personalia, melaksanakan aktivitas yang berkaitan dengan recruitment & training.
2. *Production Development Quality Control Manager*  
Merencanakan, mengkoordinasikan dan memastikan seluruh fungsi dan tanggung jawab PDQC berjalan secara efektif yang mencakup dari gandum yang masuk sampai produk tepung siap dikirim. Memastikan semua produk tepung yang keluar dari pabrik memenuhi kriteria kualitas sesuai dengan peruntukannya. Menentukan gandum yang akan digiling yang tepat sesuai ketersediaan gandum yang ada.
3. *Production Manager*  
Merencanakan, mengkoordinasikan, mengarahkan serta mengendalikan semua kegiatan dalam Departemen Produksi, seperti proses *cleaning dan milling*. Membuat prosedur untuk program pelaksanaan pekerjaan di departemen Produksi. Memastikan kelancaran dan efisiensi semua jenis pekerjaan di Departemen Produksi.
4. *Shipping Manager*  
Mengkoordinasikan dan mengontrol harian kegiatan *shipping, loading dan unloading* untuk *incoming raw material* dan pengisian di *silo*.
5. *Quality Assurance*  
Tugas utama *Quality Assurance Manager* adalah mengkoordinasikan pengembang aktifitas jaminan mutu di PT. *Eastern Pearl Flour Mills*.
6. *Packing-Warehouse Manager*  
Merencanakan produksi harian, pengambilan material dan mengontrol jalannya produksi dan kebersihan pada areal *flour packing* serta menganalisa hasil produksi. Memastikan pencapaian hasil produksi sesuai dengan target yang telah direncanakan setiap bulan dan memastikan bahwa dalam pengoperasian mesin-mesin pendukung selalu dalam keadaan normal dan sesuai dengan batas toleransi yang diizinkan untuk pencapaian hasil produksi yang maksimal.
7. *Logistic Assistant Manager*  
Menetapkan, merencanakan, memeriksa dan mengawasi semua kegiatan personel *logistic department* yang mencakup proses pendistribusian produk dari pabrik hingga ke gudang *customer*.
8. *General Affairs Manager*  
Merencanakan, mengkoordinasikan, mengarahkan serta mengendalikan secara langsung keseluruhan fungsi-fungsi di departemen *General Affairs, Cleaning and Hygiene* untuk mendukung kegiatan operasi perusahaan. Berupaya untuk selalu meningkatkan dan mengembangkan mutu karyawan dan kesejahteraan karyawan sesuai dengan kebijakan perusahaan. Termasuk dengan instansi Pemerintah yang berkaitan dengan *general Affairs*.
9. *General Accounting Manager*  
Merencanakan, mengkoordinasikan, mengarahkan serta mengendalikan semua pekerjaan departemen *accounting*, dimana di dalamnya tercakup pengumpulan dan penyusunan data serta pelaporan semua kegiatan akuntansi dan keuangan. Mengendalikan dan mengawasi semua kegiatan pembayaran dan pembelian yang telah dinominasikan dalam *budget* perusahaan.
10. *Cost Account Manager*  
Merencanakan, mengkoordinasikan, mengarahkan, mengawasi serta mengendalikan semua kegiatan untuk *Costing Section*.
11. *Information System Manager*

*Information System*, menentukan, mengarahkan dan mengkoordinasi kegiatan dalam departemen kapasitas sistem yang sesuai dengan kebutuhan sekarang dan kedepan (*future proof*), mengevaluasi perkembangan teknologi dan mengusulkan *upgrading* untuk menjaga operasional yang efisien, menyediakan kebutuhan informasi perusahaan, menganalisa apakah penerapan teknologi telah memenuhi nilai bisnis yang sebenarnya dari perusahaan.

12. *Treasury and Payroll Asst. Manager*

Merencanakan, memeriksa dan mengawasi tugas-tugas yang diberikan oleh perusahaan, khususnya di bidang keuangan dan perpajakan. Bertanggung jawab atas laporan-laporan yang dihasilkan dan menyediakan data-data yang dibutuhkan untuk operasional perusahaan serta mengatur pembayaran gaji karyawan.

Struktur Organisasi PT. Eastern Pearl Flour Mills

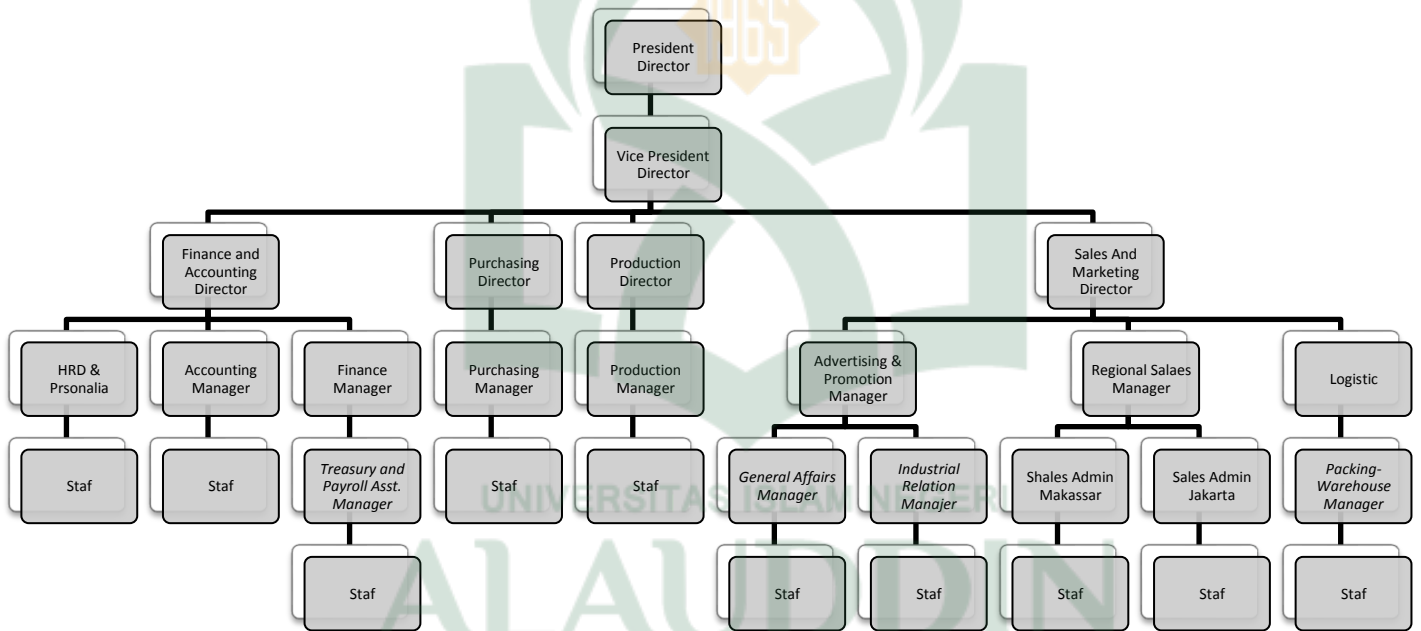

ALAUDDIN  
M A K A S S A R

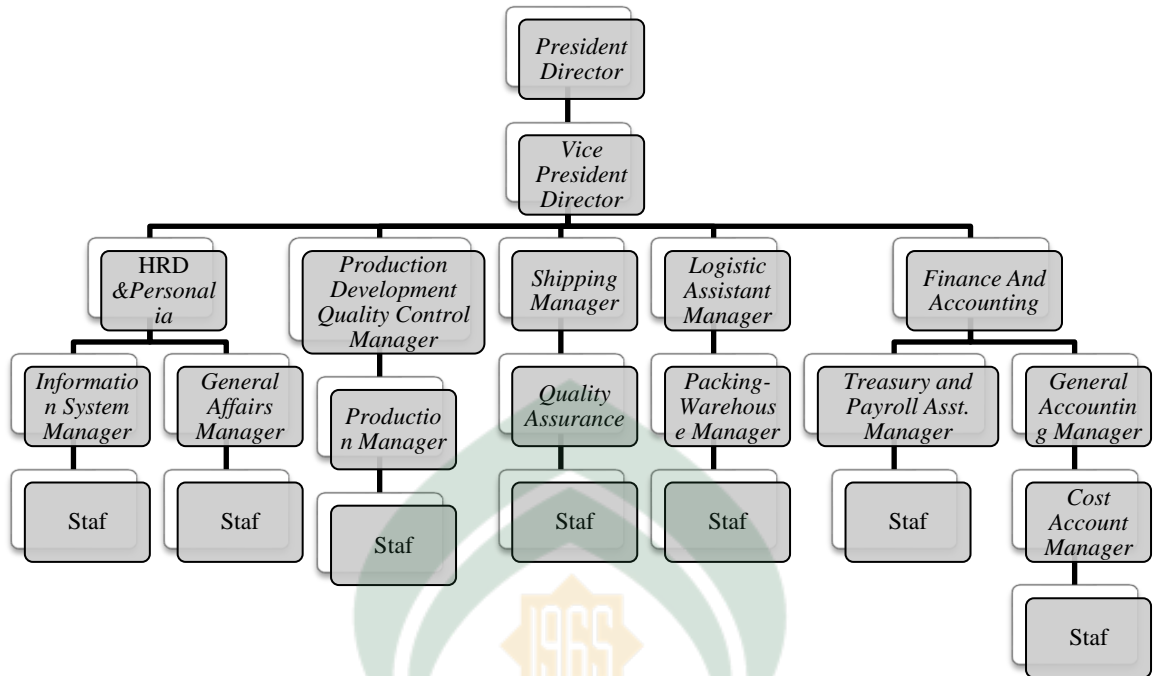



**GRI G4 Guidelines and ISO 26000:2010  
How to use the GRI G4 Guidelines and  
ISO 26000 in conjunction**

UNIVERSITAS ISLAM NEGERI  
**ALAUDDIN**  
M A K A S S A R



UNIVERSITAS ISLAM NEGERI  
**ALAUDDIN**  
M A K A S S A R





## Legal Liability

While the GRI Board of Directors encourages the use of the GRI Sustainability Reporting Guidelines by all organizations, the preparation and publication of reports based, completely or partially, on the GRI Guidelines is the full responsibility of those producing them. Neither the GRI Board of Directors, nor the Stichting Global Reporting Initiative can assume responsibility for any consequences or damages resulting directly or indirectly from the use of the GRI Guidelines in the preparation of reports or from the use of reports based on the GRI Guidelines.

## Copyright

The International Organization for Standardization (ISO) and the Stichting Global Reporting Initiative (GRI) are the copyright owners of this document. The reproduction and distribution of this document for information and/or use in preparing a sustainability report is permitted without prior permission from ISO or GRI. However, neither this document nor any extract from it may be reproduced, stored, translated, or transferred in any form or by any means (electronic, mechanical, photocopied, recorded, or otherwise) for any other purpose without prior written permission from ISO or GRI. Permission can be sought at:

ISO copyright office

Case Postale 56

CH-1211 Geneva 20

Tel: +41 22 749 01 11

Fax: +41 22 749 09 47

E-mail [copyright@iso.org](mailto:copyright@iso.org)

Web [www.iso.org](http://www.iso.org)

Global Reporting Initiative

P.O. Box 10039

NL-1001 EA Amsterdam

Tel: +31 20 531 00 00

Fax: +31 20 531 00 31

E-mail [copyright@globalreporting.org](mailto:copyright@globalreporting.org)

Web [www.globalreporting.org](http://www.globalreporting.org)

## Trademark Notice

The International Organization for Standardization, the short name "ISO", and the ISO logo are registered trademarks of the International Organization for Standardization. Global Reporting Initiative, the Global Reporting Initiative logo, Sustainability Reporting Guidelines, and GRI are trademarks of the Global Reporting Initiative.

## Contributors

Bastian Buck, GRI

Laura Espinach, GRI

Staffan Söderberg, ISO 26000 Post  
Publication Organization (PPO)

ISO 26000 Post Publication Organization  
(PPO)

UNIVERSITAS ISLAM NEGERI  
ALAUDDIN  
MAKASSAR



Published in January 2014





## About the Global Reporting Initiative

The Global Reporting Initiative (GRI) promotes the use of sustainability reporting as a way for organizations to become more sustainable and contribute to sustainable development. GRI's mission is to make sustainability reporting standard practice. To enable all companies and organizations to report their economic, environmental, social and governance performance, GRI produces free Sustainability Reporting Guidelines. GRI is an international not-for-profit, network-based organization. Its activity involves thousands of professionals and organizations from many sectors, constituencies and regions.

Website [www.globalreporting.org](http://www.globalreporting.org)

## GRI Sustainability Reporting Guidelines — G4

The GRI Sustainability Reporting Guidelines – the most widely used sustainability reporting framework in the world - enable all companies and organizations to report on their economic, environmental, social and governance performance. The fourth generation of the GRI Guidelines, G4, was launched in May 2013 and has been revised and enhanced to reflect important current and future trends in sustainability reporting.

Sustainability reporting helps organizations to set goals, measure performance, and manage change in order to make their operations more sustainable. The GRI Guidelines offer Reporting Principles, Standard Disclosures and an Implementation Manual for the preparation of sustainability reports by organizations, regardless of their size, sector or location. The GRI Guidelines also provide an international reference for all those interested in the disclosure of governance approach and of the environmental, social and economic performance and impacts of organizations. The GRI Guidelines are useful in the preparation of any type of document which requires such disclosure.

The GRI Guidelines are developed through a global multi-stakeholder process involving representatives from business, labor, civil society, and financial markets, as well as auditors and experts in various fields; and in close dialogue with regulators and governmental agencies in several countries. The GRI Guidelines are developed in alignment with internationally recognized reporting related documents, which are referenced throughout.

The G4 Guidelines have increased user-friendliness and accessibility. The emphasis on what is material encourages organizations to provide only information that is critical to their business and stakeholders. This means organizations and report users can concentrate on the sustainability impacts that matter, resulting in reports that are more strategic, more focused, more credible, and easier for stakeholders to navigate.

### New to GRI Reporting?

If you are familiar with ISO 26000 but new to the GRI Guidelines and the sustainability reporting process, GRI offers some key resources to help you on your sustainability journey.

More information is available online at:

<http://www.globalreporting.org/>



## About the International Organization for Standardization (ISO)

ISO is the world's largest developer of voluntary International Standards. International Standards provide state-of-the-art specifications for products, services and good practice, helping to make industry more efficient and effective. Developed through global consensus, they help to break down barriers to international trade.

Since it was founded in 1947, ISO has published more than 19 500 International Standards covering almost all aspects of technology and business. From food safety to computers, from agriculture to healthcare, ISO International Standards impact all our lives.

ISO comprises a network of national standards bodies representing over 160 countries from all regions of the world, and covering developed, developing and transitional economies. These national standards bodies make up the ISO membership and each represents ISO in its own country.

ISO standards are developed through a consensus process by groups of experts from all over the world, who are aware of the standards that are needed in their respective sectors. Because ISO standards are developed by the people who need them and who know the subject, they reflect a wealth of international experience and knowledge.

ISO standards contribute to all three dimensions of sustainable development — economic, environmental and societal — and they draw on international consensus from the broadest possible base of stakeholder groups. Expert input is provided by those closest to both the impetus for developing the standards and to the benefits of implementing them. As a result, even though they are voluntary, ISO standards are widely respected and implemented by public and private sectors around the world.

Published ISO International Standards are frequently translated and adopted as national standards by the ISO members.

## ISO 26000:2010 — Guidance on social responsibility

ISO 26000 provides guidance on how businesses and organizations can operate in a socially responsible way. It helps clarify what social responsibility is, helps businesses and organizations translate principles into effective actions and shares best practices from around the world relating to social responsibility.

The guidance provided in ISO 26000 is designed to be clear and instructive, even to non-specialists, as well as objective and applicable to all types of organization, including big business, small- and medium-sized enterprises, public administrations, governmental and non-governmental organizations.

ISO 26000 is designed to assist organizations in contributing to sustainable development, encouraging them to go beyond basic legal compliance, and to promote common understanding in the field of social responsibility, complementing other instruments and initiatives for social responsibility.

### New to ISO 26000?

If you are familiar with the GRI Guidelines but new to ISO 26000, ISO offers key resources to help you on your sustainability journey:

<http://www.iso.org/iso/home/standards/management-standards/iso26000.htm>





## ISO 26000 is structured as follows:

*Foreword*

*Introduction*

*1 – Scope*

*2 – Terms and definitions*

*3 – Understanding social responsibility*

*4 – Principles of social responsibility*

*5 – Recognizing social responsibility and engaging stakeholders*

*6 – Guidance on social responsibility core subjects*

*7 – Guidance on integrating social responsibility throughout an organization*

*Annex A – Examples of voluntary initiatives and tools for social responsibility*

*Annex B – Abbreviated terms*

*Bibliography*

See Annex I for a schematic overview of ISO 26000.

See Annex II for a table listing the ISO 26000 core subjects and issues of social responsibility.



**CONTENT**

**Introduction** ..... 6

**How does the ISO 26000 guidance relate to** ..... 8

**GRI’s Reporting Principles** ..... 8

**Principles for Defining Report Content**..... 8

**Principles for Defining Report Quality**..... 10

**GRI’s Standard Disclosures**..... 10

**General Standard Disclosures** ..... 11

**Specific Standard Disclosures**..... 11

**Linkage table between GRI G4 Guidelines and ISO 26000:2010** ..... 13

**Linkage table between ISO 26000:2010 and GRI G4 Guidelines** ..... 24

**Annex I : Schematic overview of ISO 26000** ..... 40

**Annex II : ISO 26000 core subjects and issues of social responsibility** ..... 41

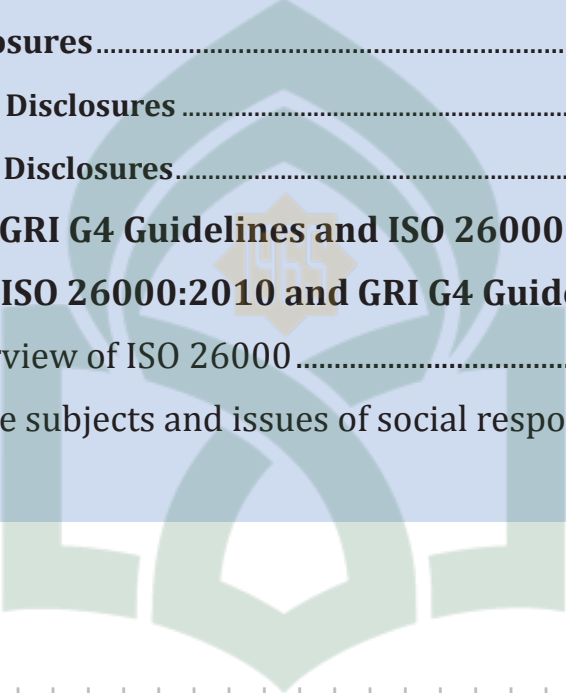

UNIVERSITAS ISLAM NEGERI  
**ALAUDDIN**  
M A K A S S A R



## Introduction

This publication helps to relate the social responsibility guidance given in ISO 26000 to the reporting guidance provided by GRI. In particular, this publication provides cross-references between the two documents, which can be useful for all organizations to take advantage of the synergies and complementarities of the two initiatives, for those organizations that have used the ISO 26000 guidance and would like to report on their social responsibility, and for those organizations that follow the GRI Guidelines to prepare their reports to understand how GRI's Reporting Principles, Standard Disclosures and guidance are related to the clauses of ISO 26000:2010.

The first ever ISO standard on Social Responsibility, ISO 26000, was published in November 2010<sup>1)</sup>. The standard provides guidance on the underlying principles of social responsibility, recognizing social responsibility and engaging stakeholders, the core subjects and issues pertaining to social responsibility and ways to integrate socially responsible behaviour into the organization (see Annex I and II).

The ISO guidance emphasizes the principle of transparency and the value of public reporting on social responsibility performance to internal and external stakeholders, such as employees, local communities, investors and regulators. This emphasis represents an important level of international attention to the issue of reporting, and is aligned with GRI's mission to make sustainability reporting standard practice.

GRI has actively participated in the international multi-stakeholder ISO 26000 development process from the start, and supports the recognition this guidance gives to the positive contribution that businesses and other organizations can make through improved practices, to ensure a sustainable future for all.

GRI strives for its Guidelines to harmonize with other reporting tools and international sustainability initiatives, including ISO 26000. ISO and GRI signed a Memorandum of Understanding (MoU) on 5 September 2011, to increase their cooperation for sustainable development. The MoU between ISO and GRI is intended to leverage the activities of

the two organizations related to corporate sustainability by sharing information on ISO standards and GRI Guidelines, teaming up with other partners, participating in the development of new or revised documents, joint promotion and communication.

In May 2013, GRI released its fourth generation of Sustainability Reporting Guidelines - G4<sup>2)</sup>. The latest evolution of the GRI Guidelines – part of the most widely used comprehensive sustainability reporting framework in the world and created through an international multi-stakeholder, consensus-based process<sup>3)</sup> - enables all companies and organizations to report on their economic, environmental, social and governance performance. G4 has been significantly revised and enhanced in order to reflect important current and future trends in the sustainability reporting landscape.

Both ISO 26000 and the GRI Guidelines have a significant overlap and convergence in terms of the topics they cover. ISO 26000 offers a comprehensive guidance which provides a structure for companies to organize their activities, which can then be measured and presented in the organization's report by using the GRI Guidelines.

The GRI Guidelines and ISO 26000 both aim at improving organizations' social responsibility and sustainability performance. It should be noted that the GRI Standard Disclosures related to ISO 26000 clauses should not be understood as the only nor the complete set of disclosures required to satisfy the scope of each particular clause of ISO 26000:2010. Therefore, the full implementation of the GRI Guidelines should not be understood as offering full or adequate compliance on the implementation of the clauses of ISO 26000:2010.

By using ISO 26000 in conjunction with the GRI Guidelines, reporters can synergize the two and have a practical set of tools to measure and report on their social responsibility performance and impacts.

---

2) The GRI Guidelines are available for free download at [www.globalreporting.org](http://www.globalreporting.org)

3) See Framework Development Process: [www.globalreporting.org](http://www.globalreporting.org)

---

1) ISO 26000 <http://www.iso.org/iso/iso26000>

**Extract from ISO 26000:2010, 7.5.3, Box 15 – Reporting on social responsibility**

“An organization should, at appropriate intervals, report about its performance on social responsibility to the stakeholders affected.

[...]

In reporting to its stakeholders, an organization should include information about its objectives and performance on the core subjects and relevant issues of social responsibility. It should describe how and when stakeholders have been involved in the organization’s reporting on social responsibility.

An organization should provide a fair and complete picture of its performance on social responsibility, including achievements and shortfalls and the ways in which the shortfalls will be addressed.

[...]

Publication of a social responsibility report can be a valuable aspect of an organization’s activities on social responsibility.”

**Extract from ISO 26000:2010, 7.6.2 – Enhancing the credibility of reports and claims about social responsibility**

“[One way] to enhance the credibility of reports... [includes] making reports about performance on social responsibility comparable both over time and with reports produced by peer organizations [...] and reporting conformance to the reporting guidelines of an external organization.”



UNIVERSITAS ISLAM NEGERI  
**ALAUDDIN**  
M A K A S S A R





## How does the ISO 26000 guidance relate to...

### GRI's Reporting Principles

GRI's Reporting Principles are fundamental to achieving transparency in sustainability reporting and therefore should be applied by all organizations when preparing a sustainability report. The Principles are divided into two groups: Principles for Defining Report Content and Principles for Defining Report Quality.

### Principles for Defining Report Content

GRI's Principles for Defining Report Content describe the process to be applied to identify what content the report should cover by considering the organization's activities, impacts, and the substantive expectations and interests of its stakeholders. There are a total of four Principles: Materiality, Stakeholder Inclusiveness, Sustainability Context and Completeness.

#### *Materiality*

Both ISO 26000 and the GRI Guidelines cover the most common economic, environmental and social topics and impacts that ought to be addressed by organizations. However, while ISO 26000 is intended to give guidance on the actions and expectations for organizations to address each of these topics, the GRI Guidelines provide guidance on what to report for each of these topics specifically.

By following ISO 26000, "an organization should review all the core subjects to identify which issues are relevant. The identification of relevant issues should be followed by an assessment of the significance of the organization's impacts. The significance of an impact should be considered with reference both to the stakeholders concerned and to the way in which the impact affects sustainable development"<sup>4)</sup>.

The GRI Guidelines take a similar approach and provide extensive guidance on identifying and prioritizing relevant topics to be included in the report, including guidance on how to assess the significance of impacts and the relevance to stakeholders

---

4) ISO 26000:2010, 5.2.2

of the identified topics. The outcome of this exercise is a list of material Aspects, those that reflect the organization's significant economic, environmental and social impacts, or substantively influence the assessments and decisions of stakeholders. In addition, the GRI Guidelines provide useful tests that can help a reporter decide whether an issue is material.<sup>5)</sup>

Both GRI and ISO 26000 define two steps for identifying what are the relevant topics and prioritizing the most important ones. In the first step, both standards use the term 'relevance', but in the second step, GRI uses the term 'materiality' while ISO 26000 uses the term 'significance'. GRI uses the terms 'relevance' and 'materiality' in the context of reporting and communication to identify the issues that are important enough to be reported on. ISO 26000 uses the terms 'relevance' and 'significance' for identifying issues to be managed, improved and communicated.

In the context of 'materiality' and 'significance', the concepts of 'sphere of influence' in ISO 26000 and 'boundary' in GRI are relevant.

The concept of 'sphere of influence' in ISO 26000 is used to delineate the responsibility of an organization over its impacts and it is aligned with the guidance provided by the UN Guiding Principles on Business and Human Rights.

This guidance formulates that an organization is responsible for the impacts of decisions and activities over which it has formal and/or de facto control. In addition, an organization may in some situations have the ability to affect the behaviour of an organization with which it has a relationship. Such situations fall within the organization's sphere of influence. In ISO 26000, 'sphere of influence' is defined as the "range/extent of political, contractual, economic or other relationships through which an organization has the ability to affect the decisions or activities of

---

5) 3.1 Principles for Defining Report Content, p. 13-12 and 4.1 General Standard Disclosures, G4-18 pp. 31-39, *G4 Implementation Manual*

individuals or organizations”<sup>6)</sup>. This means that the responsibility of the organization to act upon the impacts of other organizations with which it has a relationship should be determined by the extent to which the organization’s relationship is contributing to negative impacts. An organization cannot be held responsible for impacts of other organizations over which it may have some influence if the impact is not a result of its decisions and activities<sup>7)</sup>.

The concept of boundary in GRI is also aligned with the UN Guiding Principles on Business and Human Rights in the sense that it offers a framework for reporting on impacts that the organization has caused, contributed to or that can be linked to the organization’s activities as a result of relationships with others. It is important to note that the primary use of the concept of ‘boundary’ in GRI is not to assign responsibility to the organization for the impacts that it reports on. ‘Boundary’ is a concept used to simply refer to the description of where impacts occur for each relevant topic. In the GRI Guidelines, it is expected that an organization will report significant impacts that occur within the organization (i.e., within the entities that are owned/included in the organization’s consolidated financial statements); and outside of the organization (i.e., impacts that occur elsewhere than in the entities that are owned/included in the organization’s consolidated financial statements)<sup>8)</sup>. Impacts outside of the organization can be described for sustainability reporting purposes as direct or indirect for some topics or as caused by, contributed to, or linked to the organization for others.

While the concept of ‘sphere of influence’ in ISO 26000 is useful for assessing the organization’s level of responsibility for impacts within its sphere of influence, the GRI concept of ‘boundary’ is useful for describing where an organization’s impacts occur, whether within or outside of the organization or both.

## **Stakeholder Inclusiveness**

ISO 26000 introduces the principle of social responsibility on the “respect for stakeholder interests”<sup>9)</sup> and indicates that information relating to social responsibility should be “responsive to stakeholder interests”<sup>10)</sup> and the GRI Guidelines present the principle of Stakeholder Inclusiveness. In addition, ISO 26000 provides guidance on the nature and purpose of stakeholder engagement<sup>11)</sup>, while GRI’s guidance is focused on stakeholder inclusiveness in the reporting process<sup>12)</sup>.

While ISO defines ‘stakeholder’ as an “individual or group that has an interest in any decision or activity of an organization”<sup>13)</sup>, GRI defines ‘stakeholders’ as “entities or individuals that can reasonably be expected to be significantly affected by the organization’s activities, products, and services; and whose actions can reasonably be expected to affect the ability of the organization to successfully implement its strategies and achieve its objectives”.

## **Sustainability Context**

The ISO 26000 guidance states that social responsibility reports should “present the organization’s goals, operational performance, products and services in the context of sustainable development.”<sup>14)</sup> ISO 26000 further explains the relationship between social responsibility and sustainable development: “The objective of sustainable development is to achieve sustainability for society as a whole and the planet. It does not concern the sustainability or ongoing viability of any specific organization. The sustainability of an individual organization may, or may not, be compatible with the sustainability of society as a whole, which is attained by addressing social, economic and environmental aspects in an integrated manner. Sustainable consumption, sustainable resource use and sustainable livelihoods are relevant to all organizations

---

6) ISO 26000:2010, 2.19

7) ISO 26000:2010, 5.2.3 and 7.3.3

8) 4.1 General Standard Disclosures, G4-18 pp. 31-39, *G4 Implementation Manual*

---

9) ISO 26000:2010, 4.5

10) ISO 26000:2010, 7.5.2

11) ISO 26000:2010, 5.3

12) 3.1 Principles for Defining Report Content, pp. 9-10, *G4 Implementation Manual*

13) ISO 26000, Clause 2

14) ISO 26000:2010, 7.5.3, Box 15

and relate to the sustainability of society as a whole.<sup>15)</sup>“

GRI’s Sustainability Context Principle says that a “report should present the organization’s performance in the wider context of sustainability” and guidance is provided on how to apply this Principle in the sustainability reporting process.<sup>16)</sup>

### **Completeness**

ISO 26000 calls for reports to present a “complete picture of [the organization’s] performance on social responsibility”<sup>17)</sup> and GRI’s Principle of Completeness<sup>18)</sup> provides guidance for achieving this.

### **Principles for Defining Report Quality**

GRI’s Principles for Defining Report Quality guide choices on ensuring the quality of information in the sustainability report, including its proper presentation. The quality of the information is important to enable stakeholders to make sound and reasonable assessments of performance, and take appropriate actions. There are a total of six Principles: Balance, Comparability, Accuracy, Timeliness, Clarity and Reliability.

ISO 26000 indicates that information relating to social responsibility should be understandable, accurate, balanced, timely, accessible and comparable<sup>19)</sup>. GRI provides similar but more elaborated guidance under the Principles of Clarity, Accuracy, Balance, Timeliness, and Comparability, and also adds the Principle of Reliability. These Principles all go towards helping ensure the quality of the information included in the report.<sup>20)</sup>

ISO 26000 also notes that the credibility of social responsibility reports can be enhanced through third party verification or assurance, and by publishing a statement attesting

to the verification as part of the report.<sup>21)</sup> Although external assurance of the report is not a requirement to be ‘in accordance’ with the GRI Guidelines, the Guidelines require (for those reports that have been externally assured) disclosure on the policy and practice regarding seeking external assurance, the inclusion of the external assurance statement in the report and indicating in the GRI Content Index if a Standard Disclosure has been externally assured.<sup>22)</sup>



### **GRI’s Standard Disclosures**

ISO 26000 calls for communication on the performance on social responsibility of organizations<sup>23)</sup> and GRI’s Guidelines provide a comprehensive set of Standard Disclosures for organizations to report on their performance against implementing ISO 26000 and against its core subjects. However, it is important to note that the GRI Standard Disclosures related to the clauses of ISO 26000 should not be understood as the only nor the complete set of disclosures required satisfying the scope of each particular ISO clause.

There are two types of GRI Standard Disclosures: General Standard Disclosures and Specific Standard Disclosures.

---

15) ISO 26000:2010, 3.3.5

16) 3.1 Principles for Defining Report Content, pp. 10-11, *G4 Implementation Manual*

17) ISO 26000:2010, 4.3; 7.5.2; 7.5.3, Box 15; 7.6.2

18) 3.1 Principles for Defining Report Content, pp. 12-13, *G4 Implementation Manual*

19) ISO 26000:2010, 4.3, 7.5.2 and 7.6.2

20) 3.2 Principles for Defining Report Quality, pp. 13-16, *G4 Implementation Manual*

---

21) ISO 26000:2010, 7.5.3 and 7.6.2

22) 5.1 General Standard Disclosures, G4-32 and G4-33, pp. 31-36, *G4 Reporting Principles and Standard Disclosures*

23) ISO 26000:2010, 7.5.3, Box 15



## General Standard Disclosures

GRI's General Standard Disclosures offer a description of the organization and the reporting process and are applicable to all organizations preparing sustainability reports.

The ISO 26000 guidance recommends that the social responsibility report describes how and when stakeholders have been involved in the organization's reporting on social responsibility, and how the organization decided upon the issues to be covered.<sup>24)</sup> In addition, it goes on to say that "to provide an informed basis for integrating social responsibility throughout the organization, it is useful for the organization to determine how its key characteristics relate to social responsibility [...]", such as "the organization's type, purpose, nature of operations and size; locations in which the organization operates; [...] characteristics of the organization's workforce; [...] [or] the organization's own mission, vision, values, principles, and code of conduct"<sup>25)</sup>. The GRI Guidelines offer General Standard Disclosures to report on these and other similar elements of social responsibility.<sup>26)</sup>

## Specific Standard Disclosures

The GRI Guidelines organize Specific Standard Disclosures into three Categories – Economic, Environmental and Social. The Social Category is further divided into four sub-Categories, which are Labor Practices and Decent Work, Human Rights, Society and Product Responsibility. The GRI Aspects are set out within each (sub-)Category. Table 1 'Linkage table between GRI G4 Guidelines and ISO 26000' gives an overview of the GRI Categories and Aspects.

The organization's sustainability report presents information relating to material Aspects, those that reflect the organization's significant economic, environmental and social impacts; or that substantively

24) ISO 26000:2010, 7.5.3, Box 15

25) ISO 26000:2010, 7.2

26) 5.1 General Standard Disclosures, pp. 24-42, *G4 Reporting Principles and Standard Disclosures*

influence the assessments and decisions of stakeholders.

The information reported for each identified material Aspect can be disclosed as Disclosures on Management Approach and as Indicators<sup>27)</sup>.

## Disclosures on Management Approach

ISO 26000 states that "an organization should conscientiously and methodically manage its own impacts associated with each core subject and monitor the impacts of the organizations within its sphere of influence"<sup>28)</sup> and that "due diligence"<sup>29)</sup> can be a useful approach for an organization in addressing the issues of social responsibility"<sup>30)</sup>.

GRI takes a similar approach by incorporating due diligence considerations as part of the Generic Disclosures on Management Approach. The Disclosures on Management Approach in the GRI Guidelines provide narrative information on how an organization identifies, analyzes, and responds to its actual and potential material economic, environmental and social impacts. They also provide context for the performance reported by Indicators.

The Generic Disclosures on Management Approach in the GRI Guidelines can be used to explain how an organization manages any given social responsibility topic or its impacts. In addition, the GRI Guidelines provide guidance on Aspect-specific Disclosures on Management Approach for many Aspects which is designed to give additional details to report on a specific Aspect. All GRI Aspects and all ISO 26000 issues of social responsibility and related actions and expectations can be

27) 5.2 Specific Standard Disclosures, pp. 43-83, *G4 Reporting Principles and Standard Disclosures*

28) ISO 26000:2010, 7.4.3

29) "Due diligence in the context of social responsibility is a comprehensive, proactive process to identify the actual and potential negative social, environmental and economic impacts of an organization's decisions and activities, with the aim of avoiding and mitigating those impacts" (ISO 26000:2010, 7.3.1)

30) ISO 26000:2010, 6.2.2

reported on by using the Generic Disclosures on Management Approach and related due diligence considerations.

ISO 26000 recognizes that quantitative indicators may not be sufficient or adequate to report performance results against all issues of social responsibility, for example for human rights related issues. In such instances, the Disclosures on Management Approach may provide more relevant information to the reader.

The application of the due diligence process to a broad range of sustainability topics in both standards is based on the UN Guiding Principles on Business and Human Rights.

### **Indicators**

GRI's Indicators give information on the economic, environmental and social performance or impacts of an organization related to its material Aspects.

ISO 26000 acknowledges that one of the most common methods of monitoring performance is with indicators. Indicators require specific qualitative or quantitative information about performance results or outcomes associated with the organization that are comparable and demonstrate change over time.<sup>31)</sup> ISO 26000 does not provide guidance on specific indicators, nor on any other framework for comparing performance, either year-on-year or with other comparable organizations. However, GRI offers widely-used specific indicators dealing with a wide range of economic, environmental and social topics.

---

31) ISO 26000:2010, 7.7.2

ISO 26000 notes that “although indicators that yield quantitative results are relatively straightforward to use, they may not be sufficient for all aspects of social responsibility. In the area of human rights, for example, women’s and men’s views about whether they are being fairly treated can be more meaningful than some quantitative indicators on discrimination”<sup>32)</sup>.

Some of the related actions and expectations for ISO 26000 issues are not covered as such by the proposed list of GRI Indicators. In such cases, organizations should use the GRI Generic Disclosures on Management Approach to report on the ISO 26000 dimensions not covered by the GRI Indicators.

The tables on pages 13 and 24 identify how the Standard Disclosures offered in the GRI Guidelines can capture the performance of an organization on the social responsibility core subjects covered in ISO 26000.



---

32) ISO 26000:2010, 7.7.2

## Linkage table between GRI G4 Guidelines and ISO 26000:2010

ISO 26000 and the GRI Guidelines have a significant overlap and convergence in terms of the topics they cover. This table shows how the GRI Standard Disclosures relate to the ISO 26000 clauses. The left columns of this table list the GRI Standard Disclosures, and the right columns list the clauses in ISO 26000:2010 that cover similar contents.

Each of the core subjects in ISO 26000 includes a range of issues of social responsibility. For each issue, ISO 26000 sets forth a number of expectations concerning stakeholders' interests under the headings "Related actions and expectations". For conciseness, the linkages in this document have been made at the ISO 26000 issue level and not at the level of each action and expectation. However, organizations that want to fully report on the implementation of any of the issues covered in ISO 26000 should carefully review each of the related actions and expectations for that issue and assess which GRI Standard Disclosures are useful for reporting against them.

Although the table provides useful cross-references, the GRI Standard Disclosures related to ISO 26000 clauses as shown in the table should not be understood as the only nor the complete set of disclosures required to satisfy the scope of each particular clause of ISO 26000:2010. Therefore, the full implementation of the GRI Guidelines should not be understood as offering full or adequate compliance on the implementation of the ISO 26000 clauses.

The GRI Guidelines offer disclosures for many of the social responsibility issues covered in ISO 26000. However, ISO 26000 gives guidance in more performance areas than the GRI Guidelines. All ISO 26000 issues and related actions and expectations not covered by the GRI Standard Disclosures can be reported on by using the Generic Disclosures on Management Approach and alternative indicators or organization-specific indicators. Organization-specific indicators included in the report should be subject to the same

Reporting Principles as provided in the GRI Guidelines and have the same technical rigor as GRI's Standard Disclosures.

For the table comparing the clauses of ISO 26000:2010 with the GRI Standard Disclosures, please see page 24.





**Table 1 — Linkage table between GRI G4 Guidelines and ISO 26000:2010**

GRI STANDARD DISCLOSURES	ISO 26000:2010 CLAUSES	
<b>GENERAL STANDARD DISCLOSURES</b>	The relationship of an organization's characteristics to social responsibility	7.2
<b>Strategy and Analysis</b>	Respect for international norms of behaviour	4.7
	Organizational governance	6.2
	Setting the direction of an organization for social responsibility	7.4.2
<b>Organizational Profile</b>	Fundamental principles and rights at work	6.3.10
	Labour practices	6.4.1-6.4.2
	Employment and employment relationships	6.4.3
	Conditions of work and social protection	6.4.4
	Social dialogue	6.4.5
	Employment creation and skills development	6.8.5
	Voluntary initiatives for social responsibility	7.8
<b>Identified Material Aspects and Boundaries</b>	Recognizing social responsibility	5.2
	Determining relevance and significance of core subjects and issues to an organization	7.3.2
	An organization's sphere of influence	7.3.3
	Establishing priorities for addressing issues	7.3.4
<b>Stakeholder Engagement</b>	Stakeholder identification and engagement	5.3
<b>Report Profile</b>	Types of communication on social responsibility	7.5.3
	Enhancing the credibility of reports and claims about social responsibility	7.6.2
<b>Governance</b>	Organizational governance	6.2
	Building social responsibility into an organization's governance, systems and procedures	7.4.3
	Improving performance	7.7.5
<b>Ethics and Integrity</b>	Ethical behaviour	4.4
	Anti-corruption	6.6.3
<b>SPECIFIC STANDARD DISCLOSURES</b>		
<b>Generic Disclosures on Management Approach (G4-DMA)</b> Organizations can use the Generic Disclosures on Management Approach (G4-DMA) to report their approach to managing each of the ISO 26000 social responsibility core subjects and issues and the related actions and expectations.	Guidance on social responsibility core subjects	6
	Due diligence	7.3.1
	Building social responsibility into an organization's governance, systems and procedures	7.4.3
	Reviewing an organization's progress and performance on social responsibility	7.7.3
	Improving performance	7.7.5



GRI STANDARD DISCLOSURES		ISO 26000:2010 CLAUSES	
<b>Indicators</b>			
<b>Category</b>	<b>Economic</b>		
<b>Aspect</b>	<b>Economic Performance</b>		
G4-EC1	Direct economic value generated and distributed	Community involvement and development	6.8.1-6.8.2
		Community involvement	6.8.3
		Wealth and income creation	6.8.7
		Social investment	6.8.9
G4-EC2	Financial implications and other risks and opportunities for the organization's activities due to climate change	Climate change mitigation and adaptation	6.5.5
G4-EC3	Coverage of the organization's defined benefit plan obligations	Wealth and income creation	6.8.7
G4-EC4	Financial assistance received from government	—	—
<b>Aspect</b>	<b>Market Presence</b>		
G4-EC5	Ratios of standard entry level wage by gender compared to local minimum wage at significant locations of operation	Discrimination and vulnerable groups	6.3.7
		Fundamental principles and rights at work	6.3.10
		Employment and employment relationships	6.4.3
		Conditions of work and social protection	6.4.4
		Community involvement and development	6.8.1-6.8.2
G4-EC6	Proportion of senior management hired from the local community at significant locations of operation	Employment and employment relationships	6.4.3
		Community involvement and development	6.8.1-6.8.2
		Employment creation and skills development	6.8.5
		Wealth and income creation	6.8.7
<b>Aspect</b>	<b>Indirect Economic Impacts</b>		
G4-EC7	Development and impact of infrastructure investments and services supported	Economic, social and cultural rights	6.3.9
		Community involvement and development	6.8.1-6.8.2
		Wealth and income creation	6.8.7
		Social investment	6.8.9
G4-EC8	Significant indirect economic impacts, including the extent of impacts	Economic, social and cultural rights	6.3.9
		Promoting social responsibility in the value chain	6.6.6
		Respect for property rights	6.6.7
		Access to essential services	6.7.8
		Community involvement and development	6.8.1-6.8.2
		Employment creation and skills development	6.8.5
		Wealth and income creation	6.8.7
Social investment	6.8.9		



GRI STANDARD DISCLOSURES		ISO 26000:2010 CLAUSES	
<b>Aspect</b>	<b>Procurement Practices</b>		
G4-EC9	Proportion of spending on local suppliers at significant locations of operation	Employment and employment relationships	6.4.3
		Promoting social responsibility in the value chain	6.6.6
		Community involvement and development	6.8.1-6.8.2
		Wealth and income creation	6.8.7
<b>Category</b>	<b>Environmental</b>	The environment	6.5.1-6.5.2
<b>Aspect</b>	<b>Materials</b>		
G4-EN1	Materials used by weight or volume	Sustainable resource use	6.5.4
G4-EN2	Percentage of materials used that are recycled input materials	Sustainable resource use	6.5.4
<b>Aspect</b>	<b>Energy</b>		
G4-EN3	Direct energy consumption within the organization	Sustainable resource use	6.5.4
G4-EN4	Energy consumption outside of the organization	Sustainable resource use	6.5.4
G4-EN5	Energy intensity	Sustainable resource use	6.5.4
G4-EN6	Reduction of energy consumption	Sustainable resource use	6.5.4
		Climate change mitigation and adaptation	6.5.5
G4-EN7	Reductions in energy requirements of products and services	Sustainable resource use	6.5.4
		Climate change mitigation and adaptation	6.5.5
<b>Aspect</b>	<b>Water</b>		
G4-EN8	Total water withdrawal by source	Sustainable resource use	6.5.4
G4-EN9	Water sources significantly affected by withdrawal of water	Sustainable resource use	6.5.4
G4-EN10	Percentage and total volume of water recycled and reused	Sustainable resource use	6.5.4
<b>Aspect</b>	<b>Biodiversity</b>		
G4-EN11	Operational sites owned, leased, managed in, or adjacent to, protected areas and areas of high biodiversity value outside protected areas	Protection of the environment, biodiversity and restoration of natural habitats	6.5.6
G4-EN12	Description of significant impacts of activities, products, and services on biodiversity in protected areas and areas of high biodiversity value outside protected areas	Protection of the environment, biodiversity and restoration of natural habitats	6.5.6
G4-EN13	Habitats protected or restored	Protection of the environment, biodiversity and restoration of natural habitats	6.5.6
G4-EN14	Total number of IUCN Red List species and national conservation list species with habitats in areas affected by operations, by level of extinction risk	Protection of the environment, biodiversity and restoration of natural habitats	6.5.6
<b>Aspect</b>	<b>Emissions</b>		
G4-EN15	Direct greenhouse gas (GHG) emissions (Scope 1)	Climate change mitigation and adaptation	6.5.5
G4-EN16	Energy indirect greenhouse gas (GHG) emissions (Scope 2)	Climate change mitigation and adaptation	6.5.5

GRI STANDARD DISCLOSURES		ISO 26000:2010 CLAUSES	
G4-EN17	Other indirect greenhouse gas (GHG) emissions (Scope 3)	Climate change mitigation and adaptation	6.5.5
G4-EN18	Greenhouse gas (GHG) emissions intensity	Climate change mitigation and adaptation	6.5.5
G4-EN19	Reduction of greenhouse gas (GHG) emissions	Climate change mitigation and adaptation	6.5.5
G4-EN20	Emissions of ozone-depleting substances (ODS)	Prevention of pollution	6.5.3
		Climate change mitigation and adaptation	6.5.5
G4-EN21	NO <sub>x</sub> , SO <sub>x</sub> , and other significant air emissions	Prevention of pollution	6.5.3
<b>Aspect</b>	<b>Effluents and Waste</b>		
G4-EN22	Total water discharge by quality and destination	Prevention of pollution	6.5.3
		Sustainable resource use	6.5.4
G4-EN23	Total weight of waste by type and disposal method	Prevention of pollution	6.5.3
G4-EN24	Total number and volume of significant spills	Prevention of pollution	6.5.3
G4-EN25	Weight of transported, imported, exported, or treated waste deemed hazardous under the terms of the Basel Convention Annex I, II, III, and VIII, and percentage of transported waste shipped internationally	Prevention of pollution	6.5.3
G4-EN26	Identity, size, protected status, and biodiversity value of water bodies and related habitats significantly affected by the organization's discharges of water and runoff	Prevention of pollution	6.5.3
		Sustainable resource use	6.5.4
		Protection of the environment, biodiversity and restoration of natural habitats	6.5.6
<b>Aspect</b>	<b>Products and Services</b>		
G4-EN27	Extent of impact mitigation of environmental impacts of products and services	Prevention of pollution	6.5.3
		Sustainable resource use	6.5.4
		Climate change mitigation and adaptation	6.5.5
		Sustainable consumption	6.7.5
G4-EN28	Percentage of products sold and their packaging materials that are reclaimed by category	Prevention of pollution	6.5.3
		Sustainable resource use	6.5.4
		Sustainable consumption	6.7.5
<b>Aspect</b>	<b>Compliance</b>		
G4-EN29	Monetary value of significant fines and total number of non-monetary sanctions for non-compliance with environmental laws and regulations	Respect for the rule of law	4.6
<b>Aspect</b>	<b>Transport</b>		
G4-EN30	Significant environmental impacts of transporting products and other goods and materials used for the organization's operations, and transporting members of the workforce	Sustainable resource use	6.5.4
		Promoting social responsibility in the value chain	6.6.6
<b>Aspect</b>	<b>Overall</b>		
G4-EN31	Total environmental protection expenditures and investments by type	The environment	6.5.1-6.5.2



GRI STANDARD DISCLOSURES		ISO 26000:2010 CLAUSES	
<b>Aspect</b>	<b>Supplier Environmental Assessment</b>		
G4-EN32	Percentage of new suppliers that were screened using environmental criteria	Avoidance of complicity	6.3.5
		Promoting social responsibility in the value chain	6.6.6
		Due diligence	7.3.1
G4-EN33	Significant actual and potential negative environmental impacts in the supply chain and actions taken	Avoidance of complicity	6.3.5
		Promoting social responsibility in the value chain	6.6.6
		Due diligence	7.3.1
<b>Aspect</b>	<b>Environmental Grievance Mechanisms</b>		
G4-EN34	Number of grievances about environmental impacts filed, addressed, and resolved through formal grievance mechanisms	Resolving grievances	6.3.6
<b>Category</b>	<b>Social</b>		
<b>Sub-Category</b>	<b>Labor Practices and Decent Work</b>	Labour practices	6.4.1-6.4.2
<b>Aspect</b>	<b>Employment</b>		
G4-LA1	Total number and rate of new employee hires and employee turnover by age group, gender, and region	Employment and employment relationships	6.4.3
G4-LA2	Benefits provided to full-time employees that are not provided to temporary or part-time employees, by significant locations of operation	Conditions of work and social protection	6.4.4
		Wealth and income creation	6.8.7
G4-LA3	Return to work and retention rates after parental leave, by gender.	Conditions of work and social protection	6.4.4
<b>Aspect</b>	<b>Labor/Management Relations</b>		
G4-LA4	Minimum notice periods regarding operational changes, including whether these are specified in collective agreements	Employment and employment relationships	6.4.3
		Social dialogue	6.4.5
<b>Aspect</b>	<b>Occupational Health and Safety</b>		
G4-LA5	Percentage of total workforce represented in formal joint management-worker health and safety committees that help monitor and advise on occupational health and safety programs	Health and safety at work	6.4.6
G4-LA6	Type of injury and rates of injury, occupational diseases, lost days, and absenteeism, and total number of work-related fatalities, by region and by gender	Health and safety at work	6.4.6
		Health	6.8.8
G4-LA7	Workers with high incidence or high risk of diseases related to their occupation	Health and safety at work	6.4.6
		Health	6.8.8
G4-LA8	Health and safety topics covered in formal agreements with trade unions	Health and safety at work	6.4.6

GRI STANDARD DISCLOSURES		ISO 26000:2010 CLAUSES	
<b>Aspect</b>	<b>Training and Education</b>		
G4-LA9	Average hours of training per year per employee by gender, and by employee category	Human development and training in the workplace	6.4.7
G4-LA10	Programs for skills management and life-long learning that support the continued employability of employees and assist them in managing career ending	Human development and training in the workplace	6.4.7
		Employment creation and skills development	6.8.5
G4-LA11	Percentage of employees receiving regular performance and career development reviews, by gender and by employee category	Human development and training in the workplace	6.4.7
<b>Aspect</b>	<b>Diversity and Equal Opportunity</b>		
G4-LA12	Composition of governance bodies and breakdown of employees per employee category according to gender, age group, minority group membership, and other indicators of diversity	Decision-making processes and structures	6.2.3
		Discrimination and vulnerable groups	6.3.7
		Fundamental principles and rights at work	6.3.10
		Employment and employment relationships	6.4.3
<b>Aspect</b>	<b>Equal Remuneration for Women and Men</b>		
G4-LA13	Ratio of basic salary and remuneration of women to men by employee category, by significant locations of operation	Discrimination and vulnerable groups	6.3.7
		Fundamental principles and rights at work	6.3.10
		Employment and employment relationships	6.4.3
		Conditions of work and social protection	6.4.4
<b>Aspect</b>	<b>Supplier Assessment for Labor Practices</b>		
G4-LA14	Percentage of suppliers that were screened using labor practices criteria	Avoidance of complicity	6.3.5
		Employment and employment relationships	6.4.3
		Promoting social responsibility in the value chain	6.6.6
		Due diligence	7.3.1
G4-LA15	Significant actual and potential negative impacts for labor practices in the supply chain and actions taken	Avoidance of complicity	6.3.5
		Employment and employment relationships	6.4.3
		Promoting social responsibility in the value chain	6.6.6
		Due diligence	7.3.1
<b>Aspect</b>	<b>Labor Practices Grievance Mechanisms</b>		
G4-LA16	Number of grievances about labor practices filed, addressed, and resolved through formal grievance mechanisms	Resolving grievances	6.3.6



GRI STANDARD DISCLOSURES		ISO 26000:2010 CLAUSES	
<b>Sub-Category</b>	<b>Human Rights</b>	Respect for human rights	4.8
		Human rights	6.3.1-6.3.2
<b>Aspect</b>	<b>Investment</b>		
G4-HR1	Total number and percentage of significant investment agreements and contracts that include human rights clauses or that underwent human rights screening	Due diligence	6.3.3
		Avoidance of complicity	6.3.5
		Promoting social responsibility in the value chain	6.6.6
G4-HR2	Total hours of employee training on policies and procedures concerning aspects of human rights that are relevant to operations, including the percentage of employees trained	Avoidance of complicity	6.3.5
<b>Aspect</b>	<b>Non-discrimination</b>		
G4-HR3	Total number of incidents of discrimination and corrective actions taken	Resolving grievances	6.3.6
		Discrimination and vulnerable groups	6.3.7
		Fundamental principles and rights at work	6.3.10
		Employment and employment relationships	6.4.3
<b>Aspect</b>	<b>Freedom of Association and Collective Bargaining</b>		
G4-HR4	Operations and suppliers identified in which the right to exercise freedom of association and collective bargaining may be violated or at significant risk, and actions taken to support these rights	Due diligence	6.3.3
		Human rights risk situations	6.3.4
		Avoidance of complicity	6.3.5
		Civil and political rights	6.3.8
		Fundamental principles and rights at work	6.3.10
		Social dialogue	6.4.5
G4-HR5	Operations and suppliers identified as having significant risk for incidents of child labor, and measures taken to contribute to the effective abolition of child labor	Due diligence	6.3.3
		Human rights risk situations	6.3.4
		Avoidance of complicity	6.3.5
		Discrimination and vulnerable groups	6.3.7
		Fundamental principles and rights at work	6.3.10
		Promoting social responsibility in the value chain	6.6.6
		Education and culture	6.8.4
<b>Aspect</b>	<b>Child Labor</b>		
<b>Aspect</b>	<b>Forced or Compulsory Labor</b>		
G4-HR6	Operations and suppliers identified as having significant risk for incidents of forced or compulsory labor, and measures to contribute to the elimination of all forms of forced or compulsory labor	Due diligence	6.3.3
		Human rights risk situations	6.3.4
		Avoidance of complicity	6.3.5
		Fundamental principles and rights at work	6.3.10
		Promoting social responsibility in the value chain	6.6.6



GRI STANDARD DISCLOSURES		ISO 26000:2010 CLAUSES	
<b>Aspect</b>	<b>Security Practices</b>		
G4-HR7	Percentage of security personnel trained in the organization's human rights policies or procedures that are relevant to operations	Human rights risk situations	6.3.4
		Avoidance of complicity	6.3.5
		Promoting social responsibility in the value chain	6.6.6
<b>Aspect</b>	<b>Indigenous Rights</b>		
G4-HR8	Total number of incidents of violations involving rights of indigenous peoples and actions taken	Human rights risk situations	6.3.4
		Resolving grievances	6.3.6
		Discrimination and vulnerable groups	6.3.7
		Civil and political rights	6.3.8
		Respect for property rights	6.6.7
		Community involvement	6.8.3
<b>Aspect</b>	<b>Assessment</b>		
G4-HR9	Total number and percentage of operations that have been subject to human rights reviews or impact assessments	Due Diligence	6.3.3
		Human rights risk situations	6.3.4
		Avoidance of complicity	6.3.5
<b>Aspect</b>	<b>Supplier Human Rights Assessment</b>		
G4-HR10	Percentage of new suppliers that were screened using human rights criteria	Due diligence	6.3.3
		Human rights risk situations	6.3.4
		Avoidance of complicity	6.3.5
		Promoting social responsibility in the value chain	6.6.6
G4-HR11	Significant actual and potential negative human rights impacts in the supply chain and actions taken	Due diligence	6.3.3
		Human rights risk situations	6.3.4
		Avoidance of complicity	6.3.5
		Promoting social responsibility in the value chain	6.6.6
<b>Aspect</b>	<b>Human Rights Grievance Mechanisms</b>		
G4-HR12	Number of grievances human rights impacts filed, addressed and resolved through formal grievance mechanisms	Resolving grievances	6.3.6
<b>Sub-Category</b>	<b>Society</b>		
<b>Aspect</b>	<b>Local Communities</b>		
G4-S01	Percentage of operations with implemented local community engagement, impact assessments, and development programs	Economic, social and cultural rights	6.3.9
		The environment	6.5.1-6.5.2
		Prevention of pollution	6.5.3
		Community involvement and development	6.8
G4-S02	Operations with significant potential or actual negative impacts on local communities	Economic, social and cultural rights	6.3.9
		Prevention of pollution	6.5.3
		Community involvement and development	6.8

GRI STANDARD DISCLOSURES		ISO 26000:2010 CLAUSES	
<b>Aspect</b>	<b>Anti-corruption</b>		
G4-S03	Total number and percentage and of operations assessed for risks related to corruption and the significant risks identified	Fair operating practices	6.6.1-6.6.2
		Anti-corruption	6.6.3
G4-S04	Communication and training on anti-corruption policies and procedures	Fair operating practices	6.6.1-6.6.2
		Anti-corruption	6.6.3
		Promoting social responsibility in the value chain	6.6.6
G4-S05	Confirmed incidents of corruption and actions taken	Fair operating practices	6.6.1-6.6.2
		Anti-corruption	6.6.3
<b>Aspect</b>	<b>Public Policy</b>		
G4-S06	Total value of political contributions by country and recipient/beneficiary	Fair operating practices	6.6.1-6.6.2
		Responsible political involvement	6.6.4
<b>Aspect</b>	<b>Anti-competitive Behavior</b>		
G4-S07	Total number of legal actions for anti-competitive behavior, anti-trust, and monopoly practices and their outcomes	Fair operating practices	6.6.1-6.6.2
		Fair competition	6.6.5
		Respect for property rights	6.6.7
<b>Aspect</b>	<b>Compliance</b>		
G4-S08	Monetary value of significant fines and total number of non-monetary sanctions for non-compliance with laws and regulations	Respect for the rule of law	4.6
<b>Aspect</b>	<b>Supplier Assessment for Impacts on Society</b>		
G4-S09	Percentage of new suppliers that were screened using criteria for impacts on society	Avoidance of complicity	6.3.5
		Fair operating practices	6.6.1-6.6.2
		Promoting social responsibility in the value chain	6.6.6
		Community involvement and development	6.8.1-6.8.2
		Due diligence	7.3.1
G4-S010	Significant actual and potential negative impacts on society in the supply chain and actions taken	Avoidance of complicity	6.3.5
		Fair operating practices	6.6.1-6.6.2
		Promoting social responsibility in the value chain	6.6.6
		Community involvement and development	6.8.1-6.8.2
		Due diligence	7.3.1
<b>Aspect</b>	<b>Grievance Mechanisms for Impacts on Society</b>		
G4-S011	Number of grievances about impacts on society files, addressed, and resolved through formal grievance mechanisms	Resolving grievances	6.3.6
		Fair operating practices	6.6.1-6.6.2
		Community involvement and development	6.8.1-6.8.2

GRI STANDARD DISCLOSURES		ISO 26000:2010 CLAUSES	
<b>Sub-Category</b>	<b>Product Responsibility</b>		
<b>Aspect</b>	<b>Customer Health and Safety</b>		
G4-PR1	Percentage of significant product and service categories for which health and safety impacts are assessed for improvement	Consumer issues	6.7.1-6.7.2
		Protecting consumers' health and safety	6.7.4
		Sustainable consumption	6.7.5
		Health	6.8.8
G4-PR2	Total number of incidents of non-compliance with regulations and voluntary codes concerning the health and safety impacts of products and services during their life cycle, by type of outcomes	Respect for the rule of law	4.6
		Consumer issues	6.7.1-6.7.2
		Protecting consumers' health and safety	6.7.4
		Sustainable consumption	6.7.5
G4-PR3	Type of product and service information required by the organization's procedures for product and service information and labeling, and percentage of significant product and service categories subject to such information requirements	Respect for the rule of law	4.6
		Consumer issues	6.7.1-6.7.2
		Fair marketing, factual and unbiased information and fair contractual practices	6.7.3
		Protecting consumers' health and safety	6.7.4
G4-PR4	Total number of incidents of non-compliance with regulations and voluntary codes concerning product and service information and labeling, by type of outcomes	Sustainable consumption	6.7.5
		Education and awareness	6.7.9
		Respect for the rule of law	4.6
		Consumer issues	6.7.1-6.7.2
		Fair marketing, factual and unbiased information and fair contractual practices	6.7.3
G4-PR5	Results of surveys measuring customer satisfaction	Protecting consumers' health and safety	6.7.4
		Sustainable consumption	6.7.5
G4-PR6	Sale of banned or disputed products	Education and awareness	6.7.9
		Consumer issues	6.7.1-6.7.2
G4-PR7	Total number of incidents of non-compliance with regulations and voluntary codes concerning marketing communications, including advertising, promotion, and sponsorship by type of outcomes	Consumer service, support, and complaint and dispute resolution	6.7.6
		Consumer issues	6.7.1-6.7.2
G4-PR8	Total number of substantiated complaints regarding breaches of customer privacy and losses of customer data	Fair marketing, factual and unbiased information and fair contractual practices	6.7.3
		Respect for the rule of law	4.6
<b>Aspect</b>	<b>Customer Privacy</b>		
G4-PR9	Monetary value of significant fines for non-compliance with laws and regulations concerning the provision and use of products and services	Consumer data protection and privacy	6.7.7
		Consumer issues	6.7.1-6.7.2
<b>Aspect</b>	<b>Compliance</b>		
G4-PR9	Monetary value of significant fines for non-compliance with laws and regulations concerning the provision and use of products and services	Consumer service, support, and complaint and dispute resolution	6.7.6
		Consumer issues	6.7.1-6.7.2
		Respect for the rule of law	4.6

## Linkage table between ISO 26000:2010 and GRI G4 Guidelines

ISO 26000 and the GRI Guidelines have a significant overlap and convergence in terms of the topics they cover. This table shows how the ISO 26000 clauses relate to the GRI Standard Disclosures. The left columns of this table list the clauses in ISO 26000:2010, and the right columns list the GRI Standard Disclosures that cover similar contents.

Each of the core subjects in ISO 26000 includes a range of issues of social responsibility. For each issue, ISO 26000 sets forth a number of expectations concerning stakeholders' interests under the headings "Related actions and expectations". For conciseness, the linkages in this document have been made at the ISO 26000 issue level and not at the level of each action and expectation. However, organizations that want to fully report on the implementation of any of the issues covered in ISO 26000 should carefully review each of the related actions and expectations for that issue and assess which GRI Standard Disclosures are useful for reporting against them.

Although this table provides useful cross-references, the GRI Standard Disclosures related to ISO 26000 clauses as shown in the table should not be understood as the only nor the complete set of disclosures required to satisfy the scope of each particular clause of ISO 26000:2010. Therefore, the full implementation of the GRI Guidelines should not be understood as offering full or adequate compliance on the implementation of the ISO 26000 clauses.



The GRI Guidelines offer disclosures for many of the social responsibility issues covered in ISO 26000. However, ISO 26000 gives guidance in more performance areas than the GRI Guidelines. All ISO 26000 issues and related actions and expectations not covered by the GRI Standard Disclosures can be reported on by using the Generic Disclosures on Management Approach and alternative indicators or organization-specific indicators. Organization-specific indicators included in the report should be subject to the same Reporting Principles as provided in the GRI Guidelines and have the same technical rigor as GRI's Standard Disclosures.

For the table comparing the GRI Standard Disclosures with the clauses of ISO 26000:2010, please see page 13.

ALAUDDIN  
M A K A S S A R





**Table 2 — Linkage table between ISO 26000:2010 and GRI G4 Guidelines**

ISO 26000:2010 CLAUSES		GRI REPORTING PRINCIPLES AND STANDARD DISCLOSURES	
<b>Principles of social responsibility</b>	<b>4</b>		
Accountability	4.2	The application of the GRI Guidelines provides organizations with a tool for accounting for and being transparent in their impacts on the economy, the environment and society.	
Transparency	4.3		
Ethical behaviour	4.4		
Respect for stakeholder interests	4.5	Stakeholder Inclusiveness Principle	
Respect for the rule of law	4.6	G4-EN29	Monetary value of significant fines and total number of non-monetary sanctions for non-compliance with environmental laws and regulations
		G4-S08	Monetary value of significant fines and total number of non-monetary sanctions for non-compliance with laws and regulations
		G4-PR2	Total number of incidents of non-compliance with regulations and voluntary codes concerning the health and safety impacts of products and services during their life cycle, by type of outcomes
		G4-PR4	Total number of incidents of non-compliance with regulations and voluntary codes concerning product and service information and labeling, by type of outcomes
		G4-PR7	Total number of incidents of non-compliance with regulations and voluntary codes concerning marketing communications, including advertising, promotion, and sponsorship by type of outcomes
		G4-PR9	Monetary value of significant fines for non-compliance with laws and regulations concerning the provision and use of products and services
Respect for international norms of behaviour	4.7	Sustainability Context Principle	
		General Standard Disclosures: Strategy and Analysis	
Respect for human rights	4.8	Human Rights sub-Category	
<b>Recognizing social responsibility and engaging stakeholders</b>	<b>5</b>		
Recognizing social responsibility	5.2	General Standard Disclosures: Identified Material Aspects and Boundaries	
Stakeholder identification and engagement	5.3	General Standard Disclosures: Stakeholder Engagement	
<b>Guidance on social responsibility core subjects</b>	<b>6</b>	<b>Generic Disclosures on Management Approach (G4-DMA)</b> Organizations can use the Generic Disclosures on Management Approach (G4-DMA) to report their approach to managing each of the ISO 26000 social responsibility core subjects and issues and the related actions and expectations.	
Organizational governance	6.2	General Standard Disclosures: Strategy and Analysis	
		General Standard Disclosures: Governance	

ISO 26000:2010 CLAUSES		GRI REPORTING PRINCIPLES AND STANDARD DISCLOSURES	
Decision-making processes and structures	6.2.3	G4-LA12	Composition of governance bodies and breakdown of employees per employee category according to gender, age group, minority group membership, and other indicators of diversity
Human rights	6.3		
Human rights	6.3.1-6.3.2	Human Rights sub-Category	
Due diligence	6.3.3	G4-HR1	Total number and percentage of significant investment agreements and contracts that include human rights clauses or that underwent human rights screening
		G4-HR4	Operations and suppliers identified in which the right to exercise freedom of association and collective bargaining may be violated or at significant risk, and actions taken to support these rights
		G4-HR5	Operations and suppliers identified as having significant risk for incidents of child labor, and measures taken to contribute to the effective abolition of child labor
		G4-HR6	Operations and suppliers identified as having significant risk for incidents of forced or compulsory labor, and measures to contribute to the elimination of all forms of forced or compulsory labor
		G4-HR9	Total number and percentage of operations that have been subject to human rights reviews or impact assessments
		G4-HR10	Percentage of new suppliers that were screened using human rights criteria
		G4-HR11	Significant actual and potential negative human rights impacts in the supply chain and actions taken
		Human rights risk situations	6.3.4
G4-HR5	Operations and suppliers identified as having significant risk for incidents of child labor, and measures taken to contribute to the effective abolition of child labor		
G4-HR6	Operations and suppliers identified as having significant risk for incidents of forced or compulsory labor, and measures to contribute to the elimination of all forms of forced or compulsory labor		
G4-HR7	Percentage of security personnel trained in the organization's human rights policies or procedures that are relevant to operations		
G4-HR8	Total number of incidents of violations involving rights of indigenous peoples and actions taken		
G4-HR9	Total number and percentage of operations that have been subject to human rights reviews or impact assessments		
G4-HR10	Percentage of new suppliers that were screened using human rights criteria		
G4-HR11	Significant actual and potential negative human rights impacts in the supply chain and actions taken		



ISO 26000:2010 CLAUSES		GRI REPORTING PRINCIPLES AND STANDARD DISCLOSURES	
Avoidance of complicity	6.3.5	G4-EN32	Percentage of new suppliers that were screened using environmental criteria
		G4-EN33	Significant actual and potential negative environmental impacts in the supply chain and actions taken
		G4-LA14	Percentage of suppliers that were screened using labor practices criteria
		G4-LA15	Significant actual and potential negative impacts for labor practices in the supply chain and actions taken
		G4-HR1	Total number and percentage of significant investment agreements and contracts that include human rights clauses or that underwent human rights screening
		G4-HR2	Total hours of employee training on policies and procedures concerning aspects of human rights that are relevant to operations, including the percentage of employees trained
		G4-HR4	Operations and suppliers identified in which the right to exercise freedom of association and collective bargaining may be violated or at significant risk, and actions taken to support these rights
		G4-HR5	Operations and suppliers identified as having significant risk for incidents of child labor, and measures taken to contribute to the effective abolition of child labor
		G4-HR6	Operations and suppliers identified as having significant risk for incidents of forced or compulsory labor, and measures to contribute to the elimination of all forms of forced or compulsory labor
		G4-HR7	Percentage of security personnel trained in the organization's human rights policies or procedures that are relevant to operations
		G4-HR9	Total number and percentage of operations that have been subject to human rights reviews or impact assessments
		G4-HR10	Percentage of new suppliers that were screened using human rights criteria
		G4-HR11	Significant actual and potential negative human rights impacts in the supply chain and actions taken
		G4-SO9	Percentage of new suppliers that were screened using criteria for impacts on society
		G4-SO10	Significant actual and potential negative impacts on society in the supply chain and actions taken

ISO 26000:2010 CLAUSES		GRI REPORTING PRINCIPLES AND STANDARD DISCLOSURES	
Resolving grievances	6.3.6	G4-EN34	Number of grievances about environmental impacts filed, addressed, and resolved through formal grievance mechanisms
		G4-LA16	Number of grievances about labor practices filed, addressed, and resolved through formal grievance mechanisms
		G4-HR3	Total number of incidents of discrimination and corrective actions taken
		G4-HR8	Total number of incidents of violations involving rights of indigenous peoples and actions taken
		G4-HR12	Number of grievances human rights impacts filed, addressed and resolved through formal grievance mechanisms
		G4-SO11	Number of grievances about impacts on society files, addressed, and resolved through formal grievance mechanisms
Discrimination and vulnerable groups	6.3.7	G4-EC5	Ratios of standard entry level wage by gender compared to local minimum wage at significant locations of operation
		G4-LA12	Composition of governance bodies and breakdown of employees per employee category according to gender, age group, minority group membership, and other indicators of diversity
		G4-LA13	Ratio of basic salary and remuneration of women to men by employee category, by significant locations of operation
		G4-HR3	Total number of incidents of discrimination and corrective actions taken
		G4-HR5	Operations and suppliers identified as having significant risk for incidents of child labor, and measures taken to contribute to the effective abolition of child labor
		G4-HR8	Total number of incidents of violations involving rights of indigenous peoples and actions taken
Civil and political rights	6.3.8	G4-HR4	Operations and suppliers identified in which the right to exercise freedom of association and collective bargaining may be violated or at significant risk, and actions taken to support these rights
		G4-HR8	Total number of incidents of violations involving rights of indigenous peoples and actions taken
Economic, social and cultural rights	6.3.9	G4-EC7	Development and impact of infrastructure investments and services supported
		G4-EC8	Significant indirect economic impacts, including the extent of impacts
		G4-SO1	Percentage of operations with implemented local community engagement, impact assessments, and development programs
		G4-SO2	Operations with significant potential or actual negative impacts on local communities

ISO 26000:2010 CLAUSES		GRI REPORTING PRINCIPLES AND STANDARD DISCLOSURES	
Fundamental principles and rights at work	6.3.10	General Standard Disclosures: Organizational Profile	
		G4-EC5	Ratios of standard entry level wage by gender compared to local minimum wage at significant locations of operation
		G4-LA12	Composition of governance bodies and breakdown of employees per employee category according to gender, age group, minority group membership, and other indicators of diversity
		G4-LA13	Ratio of basic salary and remuneration of women to men by employee category, by significant locations of operation
		G4-HR3	Total number of incidents of discrimination and corrective actions taken
		G4-HR4	Operations and suppliers identified in which the right to exercise freedom of association and collective bargaining may be violated or at significant risk, and actions taken to support these rights
		G4-HR5	Operations and suppliers identified as having significant risk for incidents of child labor, and measures taken to contribute to the effective abolition of child labor
		G4-HR6	Operations and suppliers identified as having significant risk for incidents of forced or compulsory labor, and measures to contribute to the elimination of all forms of forced or compulsory labor
Labour practices	6.4		
Labour practices	6.4.1-6.4.2	General Standard Disclosures: Organizational Profile	
		Labor Practices and Decent Work sub-Category	

ISO 26000:2010 CLAUSES		GRI REPORTING PRINCIPLES AND STANDARD DISCLOSURES	
Employment and employment relationships	6.4.3	General Standard Disclosures: Organizational Profile	
		G4-EC5	Ratios of standard entry level wage by gender compared to local minimum wage at significant locations of operation
		G4-EC6	Proportion of senior management hired from the local community at significant locations of operation
		G4-EC9	Proportion of spending on local suppliers at significant locations of operation
		G4-HR3	Total number of incidents of discrimination and corrective actions taken
		G4-LA1	Total number and rate of new employee hires and employee turnover by age group, gender, and region
		G4-LA4	Minimum notice periods regarding operational changes, including whether these are specified in collective agreements
		G4-LA12	Composition of governance bodies and breakdown of employees per employee category according to gender, age group, minority group membership, and other indicators of diversity
		G4-LA13	Ratio of basic salary and remuneration of women to men by employee category, by significant locations of operation
		G4-LA14	Percentage of suppliers that were screened using labor practices criteria
G4-LA15	Significant actual and potential negative impacts for labor practices in the supply chain and actions taken		
Conditions of work and social protection	6.4.4	General Standard Disclosures: Organizational Profile	
		G4-EC5	Ratios of standard entry level wage by gender compared to local minimum wage at significant locations of operation
		G4-LA2	Benefits provided to full-time employees that are not provided to temporary or part-time employees, by significant locations of operation
		G4-LA3	Return to work and retention rates after parental leave, by gender
G4-LA13	Ratio of basic salary and remuneration of women to men by employee category, by significant locations of operation		
Social dialogue	6.4.5	General Standard Disclosures: Organizational Profile	
		G4-LA4	Minimum notice periods regarding operational changes, including whether these are specified in collective agreements
		G4-HR4	Operations and suppliers identified in which the right to exercise freedom of association and collective bargaining may be violated or at significant risk, and actions taken to support these rights

ISO 26000:2010 CLAUSES		GRI REPORTING PRINCIPLES AND STANDARD DISCLOSURES	
Health and safety at work	6.4.6	G4-LA5	Percentage of total workforce represented in formal joint management-worker health and safety committees that help monitor and advise on occupational health and safety programs
		G4-LA6	Type of injury and rates of injury, occupational diseases, lost days, and absenteeism, and total number of work-related fatalities, by region and by gender
		G4-LA7	Workers with high incidence or high risk of diseases related to their occupation
		G4-LA8	Health and safety topics covered in formal agreements with trade unions
Human development and training in the workplace	6.4.7	G4-LA9	Average hours of training per year per employee by gender, and by employee category
		G4-LA10	Programs for skills management and lifelong learning that support the continued employability of employees and assist them in managing career ending
		G4-LA11	Percentage of employees receiving regular performance and career development reviews, by gender and by employee category
The environment	6.5		
The environment	6.5.1-6.5.2	Environmental Category	
		G4-SO1	Percentage of operations with implemented local community engagement, impact assessments, and development programs
Prevention of pollution	6.5.3	G4-EN20	Emissions of ozone-depleting substances (ODS)
		G4-EN21	NO <sub>x</sub> , SO <sub>x</sub> , and other significant air emissions
		G4-EN22	Total water discharge by quality and destination
		G4-EN23	Total weight of waste by type and disposal method
		G4-EN24	Total number and volume of significant spills
		G4-EN25	Weight of transported, imported, exported, or treated waste deemed hazardous under the terms of the Basel Convention Annex I, II, III, and VIII, and percentage of transported waste shipped internationally
		G4-EN26	Identity, size, protected status, and biodiversity value of water bodies and related habitats significantly affected by the organization's discharges of water and runoff
		G4-EN27	Extent of impact mitigation of environmental impacts of products and services
		G4-EN28	Percentage of products sold and their packaging materials that are reclaimed by category
		G4-SO1	Percentage of operations with implemented local community engagement, impact assessments, and development programs
		G4-SO2	Operations with significant potential or actual negative impacts on local communities

ISO 26000:2010 CLAUSES		GRI REPORTING PRINCIPLES AND STANDARD DISCLOSURES	
Sustainable resource use	6.5.4	G4-EN1	Materials used by weight or volume
		G4-EN2	Percentage of materials used that are recycled input materials
		G4-EN3	Direct energy consumption within the organization
		G4-EN4	Energy consumption outside of the organization
		G4-EN5	Energy intensity
		G4-EN6	Reduction of energy consumption
		G4-EN7	Reductions in energy requirements of products and services
		G4-EN8	Total water withdrawal by source
		G4-EN9	Water sources significantly affected by withdrawal of water
		G4-EN10	Percentage and total volume of water recycled and reused
		G4-EN22	Total water discharge by quality and destination
		G4-EN26	Identity, size, protected status, and biodiversity value of water bodies and related habitats significantly affected by the organization's discharges of water and runoff
		G4-EN27	Extent of impact mitigation of environmental impacts of products and services
		G4-EN28	Percentage of products sold and their packaging materials that are reclaimed by category
G4-EN30	Significant environmental impacts of transporting products and other goods and materials used for the organization's operations, and transporting members of the workforce		
Climate change mitigation and adaptation	6.5.5	G4-EC2	Financial implications and other risks and opportunities for the organization's activities due to climate change
		G4-EN6	Reduction of energy consumption
		G4-EN7	Reductions in energy requirements of products and services
		G4-EN15	Direct greenhouse gas (GHG) emissions (Scope 1)
		G4-EN16	Energy indirect greenhouse gas (GHG) emissions (Scope 2)
		G4-EN17	Other indirect greenhouse gas (GHG) emissions (Scope 3)
		G4-EN18	Greenhouse gas (GHG) emissions intensity
		G4-EN19	Reduction of greenhouse gas (GHG) emissions
		G4-EN20	Emissions of ozone-depleting substances (ODS)
		G4-EN27	Extent of impact mitigation of environmental impacts of products and services



ISO 26000:2010 CLAUSES		GRI REPORTING PRINCIPLES AND STANDARD DISCLOSURES	
Protection of the environment, biodiversity and restoration of natural habitats	6.5.6	G4-EN11	Operational sites owned, leased, managed in, or adjacent to, protected areas and areas of high biodiversity value outside protected areas
		G4-EN12	Description of significant impacts of activities, products, and services on biodiversity in protected areas and areas of high biodiversity value outside protected areas
		G4-EN13	Habitats protected or restored
		G4-EN14	Total number of IUCN Red List species and national conservation list species with habitats in areas affected by operations, by level of extinction risk
		G4-EN26	Identity, size, protected status, and biodiversity value of water bodies and related habitats significantly affected by the organization's discharges of water and runoff
Fair operating practices	6.6		
Fair operating practices	6.6.1-6.6.2	G4-S03	Total number and percentage and of operations assessed for risks related to corruption and the significant risks identified
		G4-S05	Confirmed incidents of corruption and actions taken
		G4-S06	Total value of political contributions by country and recipient/beneficiary
		G4-S07	Total number of legal actions for anti-competitive behavior, anti-trust, and monopoly practices and their outcomes
		G4-S09	Percentage of new suppliers that were screened using criteria for impacts on society
		G4-S010	Significant actual and potential negative impacts on society in the supply chain and actions taken
		G4-S011	Number of grievances about impacts on society files, addressed, and resolved through formal grievance mechanisms
Anti-corruption	6.6.3	General Standard Disclosures: Ethics and Integrity	
		G4-S03	Total number and percentage and of operations assessed for risks related to corruption and the significant risks identified
		G4-S04	Communication and training on anti-corruption policies and procedures
		G4-S05	Confirmed incidents of corruption and actions taken
Responsible political involvement	6.6.4	G4-S06	Total value of political contributions by country and recipient/beneficiary
Fair competition	6.6.5	G4-S07	Total number of legal actions for anti-competitive behavior, anti-trust, and monopoly practices and their outcomes

ISO 26000:2010 CLAUSES		GRI REPORTING PRINCIPLES AND STANDARD DISCLOSURES	
Promoting social responsibility in the value chain	6.6.6	G4-EC8	Significant indirect economic impacts, including the extent of impacts
		G4-EC9	Proportion of spending on local suppliers at significant locations of operation
		G4-EN30	Significant environmental impacts of transporting products and other goods and materials used for the organization's operations, and transporting members of the workforce
		G4-EN32	Percentage of new suppliers that were screened using environmental criteria
		G4-EN33	Significant actual and potential negative environmental impacts in the supply chain and actions taken
		G4-LA14	Percentage of suppliers that were screened using labor practices criteria
		G4-LA15	Significant actual and potential negative impacts for labor practices in the supply chain and actions taken
		G4-HR1	Total number and percentage of significant investment agreements and contracts that include human rights clauses or that underwent human rights screening
		G4-HR4	Operations and suppliers identified in which the right to exercise freedom of association and collective bargaining may be violated or at significant risk, and actions taken to support these rights
		G4-HR5	Operations and suppliers identified as having significant risk for incidents of child labor, and measures taken to contribute to the effective abolition of child labor
		G4-HR6	Operations and suppliers identified as having significant risk for incidents of forced or compulsory labor, and measures to contribute to the elimination of all forms of forced or compulsory labor
		G4-HR7	Percentage of security personnel trained in the organization's human rights policies or procedures that are relevant to operations
		G4-HR10	Percentage of new suppliers that were screened using human rights criteria
		G4-HR11	Significant actual and potential negative human rights impacts in the supply chain and actions taken
		G4-S04	Communication and training on anti-corruption policies and procedures
		G4-S09	Percentage of new suppliers that were screened using criteria for impacts on society
		G4-S010	Significant actual and potential negative impacts on society in the supply chain and actions taken

ISO 26000:2010 CLAUSES		GRI REPORTING PRINCIPLES AND STANDARD DISCLOSURES	
Respect for property rights	6.6.7	G4-EC8	Significant indirect economic impacts, including the extent of impacts
		G4-HR8	Total number of incidents of violations involving rights of indigenous peoples and actions taken
		G4-S07	Total number of legal actions for anti-competitive behavior, anti-trust, and monopoly practices and their outcomes
Consumer issues	6.7		
Consumer issues	6.7.1-6.7.2	G4-PR1	Percentage of significant product and service categories for which health and safety impacts are assessed for improvement
		G4-PR2	Total number of incidents of non-compliance with regulations and voluntary codes concerning the health and safety impacts of products and services during their life cycle, by type of outcomes
		G4-PR3	Type of product and service information required by the organization's procedures for product and service information and labeling, and percentage of significant product and service categories subject to such information requirements
		G4-PR4	Total number of incidents of non-compliance with regulations and voluntary codes concerning product and service information and labeling, by type of outcomes
		G4-PR5	Results of surveys measuring customer satisfaction
		G4-PR7	Total number of incidents of non-compliance with regulations and voluntary codes concerning marketing communications, including advertising, promotion, and sponsorship by type of outcomes
		G4-PR8	Total number of substantiated complaints regarding breaches of customer privacy and losses of customer data
		G4-PR9	Monetary value of significant fines for non-compliance with laws and regulations concerning the provision and use of products and services
Fair marketing, factual and unbiased information and fair contractual practices	6.7.3	G4-PR3	Type of product and service information required by the organization's procedures for product and service information and labeling, and percentage of significant product and service categories subject to such information requirements
		G4-PR4	Total number of incidents of non-compliance with regulations and voluntary codes concerning product and service information and labeling, by type of outcomes
		G4-PR7	Total number of incidents of non-compliance with regulations and voluntary codes concerning marketing communications, including advertising, promotion, and sponsorship by type of outcomes

ISO 26000:2010 CLAUSES		GRI REPORTING PRINCIPLES AND STANDARD DISCLOSURES	
Protecting consumers' health and safety	6.7.4	G4-PR1	Percentage of significant product and service categories for which health and safety impacts are assessed for improvement
		G4-PR2	Total number of incidents of non-compliance with regulations and voluntary codes concerning the health and safety impacts of products and services during their life cycle, by type of outcomes
		G4-PR3	Type of product and service information required by the organization's procedures for product and service information and labeling, and percentage of significant product and service categories subject to such information requirements
		G4-PR4	Total number of incidents of non-compliance with regulations and voluntary codes concerning product and service information and labeling, by type of outcomes
Sustainable consumption	6.7.5	G4-EN27	Extent of impact mitigation of environmental impacts of products and services
		G4-EN28	Percentage of products sold and their packaging materials that are reclaimed by category
		G4-PR1	Percentage of significant product and service categories for which health and safety impacts are assessed for improvement
		G4-PR2	Total number of incidents of non-compliance with regulations and voluntary codes concerning the health and safety impacts of products and services during their life cycle, by type of outcomes
		G4-PR3	Type of product and service information required by the organization's procedures for product and service information and labeling, and percentage of significant product and service categories subject to such information requirements
		G4-PR4	Total number of incidents of non-compliance with regulations and voluntary codes concerning product and service information and labeling, by type of outcomes
Consumer service, support, and complaint and dispute resolution	6.7.6	G4-PR5	Results of surveys measuring customer satisfaction
		G4-PR9	Monetary value of significant fines for non-compliance with laws and regulations concerning the provision and use of products and services
Consumer data protection and privacy	6.7.7	G4-PR8	Total number of substantiated complaints regarding breaches of customer privacy and losses of customer data
Access to essential services	6.7.8	G4-EC8	Significant indirect economic impacts, including the extent of impacts

ISO 26000:2010 CLAUSES		GRI REPORTING PRINCIPLES AND STANDARD DISCLOSURES	
Education and awareness	6.7.9	G4-PR3	Type of product and service information required by the organization's procedures for product and service information and labeling, and percentage of significant product and service categories subject to such information requirements
		G4-PR4	Total number of incidents of non-compliance with regulations and voluntary codes concerning product and service information and labeling, by type of outcomes
Community involvement and development	6.8	G4-S01	Percentage of operations with implemented local community engagement, impact assessments, and development programs
		G4-S02	Operations with significant potential or actual negative impacts on local communities
Community involvement and development	6.8.1-6.8.2	G4-EC1	Direct economic value generated and distributed
		G4-EC5	Ratios of standard entry level wage by gender compared to local minimum wage at significant locations of operation
		G4-EC6	Proportion of senior management hired from the local community at significant locations of operation
		G4-EC7	Development and impact of infrastructure investments and services supported
		G4-EC8	Significant indirect economic impacts, including the extent of impacts
		G4-EC9	Proportion of spending on local suppliers at significant locations of operation
		G4-S09	Percentage of new suppliers that were screened using criteria for impacts on society
		G4-S010	Significant actual and potential negative impacts on society in the supply chain and actions taken
		G4-S011	Number of grievances about impacts on society files, addressed, and resolved through formal grievance mechanisms
Community involvement	6.8.3	G4-EC1	Direct economic value generated and distributed
		G4-HR8	Total number of incidents of violations involving rights of indigenous peoples and actions taken
Education and culture	6.8.4	G4-HR5	Operations and suppliers identified as having significant risk for incidents of child labor, and measures taken to contribute to the effective abolition of child labor

ISO 26000:2010 CLAUSES		GRI REPORTING PRINCIPLES AND STANDARD DISCLOSURES	
Employment creation and skills development	6.8.5	General Standard Disclosures: Organizational Profile	
		G4-EC6	Proportion of senior management hired from the local community at significant locations of operation
		G4-EC8	Significant indirect economic impacts, including the extent of impacts
		G4-LA10	Programs for skills management and lifelong learning that support the continued employability of employees and assist them in managing career ending
Technology development and access	6.8.6	—	—
Wealth and income creation	6.8.7	G4-EC1	Direct economic value generated and distributed
		G4-EC3	Coverage of the organization's defined benefit plan obligations
		G4-EC6	Proportion of senior management hired from the local community at significant locations of operation
		G4-EC7	Development and impact of infrastructure investments and services supported
		G4-EC8	Significant indirect economic impacts, including the extent of impacts
		G4-EC9	Proportion of spending on local suppliers at significant locations of operation
		G4-LA2	Benefits provided to full-time employees that are not provided to temporary or part-time employees, by significant locations of operation
Health	6.8.8	G4-LA6	Type of injury and rates of injury, occupational diseases, lost days, and absenteeism, and total number of work-related fatalities, by region and by gender
		G4-LA7	Workers with high incidence or high risk of diseases related to their occupation
		G4-PR1	Percentage of significant product and service categories for which health and safety impacts are assessed for improvement
		G4-PR2	Total number of incidents of non-compliance with regulations and voluntary codes concerning the health and safety impacts of products and services during their life cycle, by type of outcomes
Social investment	6.8.9	G4-EC1	Direct economic value generated and distributed
		G4-EC7	Development and impact of infrastructure investments and services supported
		G4-EC8	Significant indirect economic impacts, including the extent of impacts



ISO 26000:2010 CLAUSES	GRI REPORTING PRINCIPLES AND STANDARD DISCLOSURES		
<b>Guidance on integrating social responsibility throughout an organization</b>	<b>7</b>		
The relationship of an organization's characteristics to social responsibility	7.2	General Standard Disclosures	
Due diligence	7.3.1	Generic Disclosures on Management Approach (G4-DMA)	
		G4-EN32	Percentage of new suppliers that were screened using environmental criteria
		G4-EN33	Significant actual and potential negative environmental impacts in the supply chain and actions taken
		G4-LA14	Percentage of suppliers that were screened using labor practices criteria
		G4-LA15	Significant actual and potential negative impacts for labor practices in the supply chain and actions taken
		G4-SO9	Percentage of new suppliers that were screened using criteria for impacts on society
		G4-SO10	Significant actual and potential negative impacts on society in the supply chain and actions taken
Determining relevance and significance of core subjects and issues to an organization	7.3.2	General Standard Disclosures: Identified Material Aspects and Boundaries	
An organization's sphere of influence	7.3.3	General Standard Disclosures: Identified Material Aspects and Boundaries	
Establishing priorities for addressing issues	7.3.4	General Standard Disclosures: Identified Material Aspects and Boundaries	
Setting the direction of an organization for social responsibility	7.4.2	General Standard Disclosures: Strategy and Analysis	
Building social responsibility into an organization's governance, systems and procedures	7.4.3	General Standard Disclosures: Governance	
		Generic Disclosures on Management Approach (G4-DMA)	
Types of communication on social responsibility	7.5.3	General Standard Disclosures: Report Profile	
Enhancing the credibility of reports and claims about social responsibility	7.6.2	General Standard Disclosures: Report Profile	
Reviewing an organization's progress and performance on social responsibility	7.7.3	Generic Disclosures on Management Approach (G4-DMA)	
Improving performance	7.7.5	General Standard Disclosures: Governance	
		Generic Disclosures on Management Approach (G4-DMA)	
Voluntary initiatives for social responsibility	7.8	General Standard Disclosures: Organizational Profile: Commitments to External Initiatives	

# Annex I

## Schematic overview of ISO 26000:2010

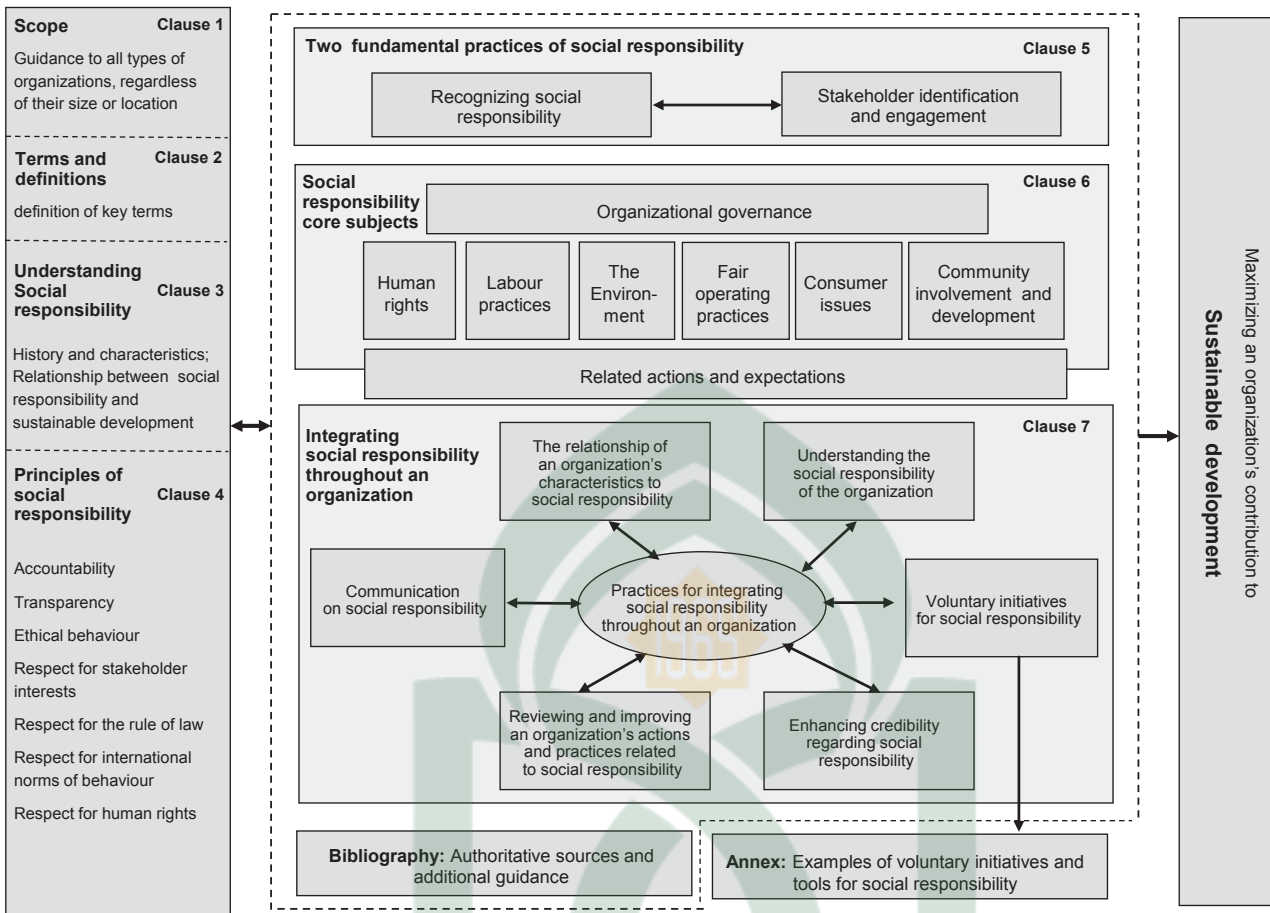

Source: ISO 26000:2010, Figure 1, p. ix



## Annex II

### ISO 26000 core subjects and issues of social responsibility

Core subjects and issues	Addressed in sub-clause
Core subject: Organizational governance	6.2
Core subject: Human rights	6.3
Issue 1: Due diligence	6.3.3
Issue 2: Human rights risk situations	6.3.4
Issue 3: Avoidance of complicity	6.3.5
Issue 4: Resolving grievances	6.3.6
Issue 5: Discrimination and vulnerable groups	6.3.7
Issue 6: Civil and political rights	6.3.8
Issue 7: Economic, social and cultural rights	6.3.9
Issue 8: Fundamental principles and rights at work	6.3.10
Core subject: Labour practices	6.4
Issue 1: Employment and employment relationships	6.4.3
Issue 2: Conditions of work and social protection	6.4.4
Issue 3: Social dialogue	6.4.5
Issue 4: Health and safety at work	6.4.6
Issue 5: Human development and training in the workplace	6.4.7
Core subject: The environment	6.5
Issue 1: Prevention of pollution	6.5.3
Issue 2: Sustainable resource use	6.5.4
Issue 3: Climate change mitigation and adaptation	6.5.5
Issue 4: Protection of the environment, biodiversity and restoration of natural habitats	6.5.6
Core subject: Fair operating practices	6.6
Issue 1: Anti-corruption	6.6.3
Issue 2: Responsible political involvement	6.6.4
Issue 3: Fair competition	6.6.5
Issue 4: Promoting social responsibility in the value chain	6.6.6
Issue 5: Respect for property rights	6.6.7
Core subject: Consumer issues	6.7
Issue 1: Fair marketing, factual and unbiased information and fair contractual practices	6.7.3
Issue 2: Protecting consumers' health and safety	6.7.4
Issue 3: Sustainable consumption	6.7.5
Issue 4: Consumer service, support, and complaint and dispute resolution	6.7.6
Issue 5: Consumer data protection and privacy	6.7.7
Issue 6: Access to essential services	6.7.8
Issue 7: Education and awareness	6.7.9
Core subject: Community involvement and development	6.8
Issue 1: Community involvement	6.8.3
Issue 2: Education and culture	6.8.4
Issue 3: Employment creation and skills development	6.8.5
Issue 4: Technology development and access	6.8.6
Issue 5: Wealth and income creation	6.8.7
Issue 6: Health	6.8.8
Issue 7: Social investment	6.8.9

Source: ISO 26000:2010, Table 2, p. viii