

**PENGARUH KUALITAS PRODUK DAN HARGA TERHADAP KEPUTUSAN
PEMBELIAN AIR MINERAL MEREK WAHDAH WATER DALAM
PRESPEKTIF SYARIAH DI KABUPATEN GOWA**



UNIVERSITAS ISLAM NEGERI
ALAUDDIN
M A K A S S A R

1000
SKRIPSI

Diajukan

Untuk Memenuhi Salah Satu Syarat Meraih Gelar Sarjana Ekonomi Islam (S.E)

Jurusan Ekonomi Islam UIN Alauddin Makassar

OLEH :

UNIVERSITAS ISLAM NEGERI

ANNISA NINI LUTFIANI

NIM. 10200113006

M A K A S S A R

JURUSAN EKONOMI ISLAM

FAKULTAS EKONOMI DAN BISNIS ISLAM

UNIVERSITAS ISLAM NEGERI ALAUDDIN MAKASSAR

2017

SURAT PERNYATAAN KEASLIAN SKRIPSI

Mahasiswa yang bertanda tangan dibawah ini

Nama : Annisa Nini Lutfiani
Nim : 10200113006
Tempat Tanggal Lahir : Polewali, 02 Oktober 1994
Jurusan : Ekonomi Islam
Fakultas : Ekonomi Dan Bisnis Islam
Alamat : Btn Mutmainnah Blok D no.3
Judul : Pengaruh Kualitas Produk Dan Harga Terhadap Keputusan Pembelian Air Mineral Wahdah Water Dalam Prespektif Syariah Kabupaten Gowa.

Menyatakan Bahwa Dengan Sesungguhnya Dan Penuh kesadaran bahwa skripsi ini adalah hasil karya sendiri. Jika dikemudian hari terbukti bahwa karya ini merupakan duplikat, tiruan, plagiat, atau dibuat orang lain, sebagian atau seluruhnya, maka skripsi dan gelar yang diperoleh karenanya batal demi hukum.

Demikian surat pernyataan ini saya buat dengan sebenarnya

Gowa , 29 November 2017

Penyusun



Annisa Nini Lutfiani
NIM 10200113006



KEMENTERIAN AGAMA
UNIVERSITAS ISLAM NEGERI ALAUDDIN MAKASSAR
FAKULTAS EKONOMI DAN BISNIS ISLAM

Kampus I, Jl. Sultan Alauddin No.63 Makassar Tlp. (0411) 864924 Fax 864923
Kampus II, Jl. H. M Yasin Limpo No.36 SamataSungguminasa-GowaTlp. (0411) 424835 Fax 424836

PENGESAHAN SKRIPSI

Skripsi yang berjudul, *"Pengaruh Kualitas Produk Dan Harga Terhadap Keputusan Pembelian Air Mineral Wahdah Water Dalam Prespektif Syariah Kabupaten Gowa."*, yang disusun oleh *Annisa Nini Lutfiani* NIM: 10200113006, mahasiswa Jurusan Ekonomi Islam pada Fakultas Ekonomi dan Bisnis Islam Universitas Islam Negeri Alauddin Makassar, telah diuji dan dipertahankan dalam sidang munaqasyah yang diselenggarakan pada hari Rabu, tanggal 29 November 2017, bertepatan dengan 10 Rabiul Awal 1439 H, dinyatakan telah dapat diterima sebagai salah satu syarat untuk memperoleh gelar Sarjana pada Fakultas Ekonomi dan Bisnis Islam, Jurusan Ekonomi Islam (dengan beberapa perbaikan).

Samata, 29 November 2017 M

10 Rabiul Awal 1439H

DEWAN PENGUJI

Ketua : Prof. Dr. H. Ambo Asse, M.Ag (.....)
Sekretaris : Dr. Hj. Rahmawati, M.Ag (.....)
Munaqisy I : Dr. Amiruddin K, M.Ei (.....)
Munaiqisy II : M. Akil Rahman, SE., M.Si (.....)
Pembimbing I : Jamaluddin M., SE., M.Si (.....)
Pembimbing II : Dr. Ir. Idris Parakkasi, M.M (.....)

Diketahui Oleh:

Dekan Fakultas Ekonomi dan Bisnis Islam
UIN Alauddin Makassar

Prof. Dr. H. Ambo Asse, M.Ag
NIP. 19581022 198703 1 002

KATA PENGANTAR

بِسْمِ اللَّهِ الرَّحْمَنِ الرَّحِيمِ

Assalamu 'Alaikum Warahmatullahi Wabarakatuh

Alhamdulillah tiada kata yang pantas terucap selain rasa syukur atas nikmat dan karunia yang diberikan oleh Allah swt., sehingga peneliti dapat menyelesaikan skripsi dengan judul **“Pengaruh Kualitas Produk Dan Harga Terhadap Keputusan Pembelian Air Mineral Merek Wahdah Water Dalam Prespektif Syariah Di Kabupaten Gowa”**. Skripsi ini diajukan sebagai salah satu syarat untuk memperoleh gelar sarjana strata satu (S1) pada Jurusan Ekonomi Islam Fakultas Ekonomi Dan Bisnis Islam UIN Alauddin Makassar.

Penulis ini mengucapkan terima kasih kepada kedua orang tua tercinta, Ayahanda Nasri dan Ibunda Sitti Elmiah S.Sos yang senantiasa memanjatkan doa hanya untuk kebahagiaan dan kesuksesan dunia dan akhirat. Dan juga kepada saudara-saudaraku yang tersayang dan tidak henti-hentinya memberikan support yang selalu menjadi sumber keceriaan untuk penulis.

Salawat dan salam tak lupa tercurahkan kepada baginda Rasulullah Muhammad saw., yang telah menjadi tauladan untuk umat manusia. Dalam proses penyelesaian ini, penyusun skripsi mendapat dukungan, bimbingan, dan motivasi dari berbagai pihak, baik secara moral maupun

material. Oleh karena itu, patutlah dengan tulus peneliti mengucapkan terima kasih kepada :

1. Rektor UIN Alauddin Makassar, Prof. Dr. H. Musafir Pababbari., M.Si beserta jajarannya.
2. Prof. Dr. H. Ambo Asse, M.Ag, selaku dekan Fakultas Ekonomi dan Bisnis Islam UIN Alauddin Makassar, yang kami anggap bukan hanya sebagai pimpinan fakultas melainkan juga orang tua kami sendiri.
3. Ibu Dr. Hj. Rahmawati Muin, M.Ag dan Bapak Thamrin Logawali M.H selaku Ketua dan Sekretaris pada Jurusan Ekonomi Islam UIN Alauddin Makassar, atas segala bantuan dan bimbingan selama ini.
4. Jamaluddin M.,SE.,M.Si dan Dr. Idris parakkasi, M.M Selaku pembimbing yang telah mengajarkan tentang banyak hal, memberikan saran-saran dan kritikan yang sangat bermanfaat, dan meluangkan waktunya dalam membimbing penulisan skripsi ini.
5. Dosen-dosen yang selama ini mendidik, memberikan pengetahuan baru, dan pembelajaran baru buat kami.
6. Semua staf Fakultas Ekonomi dan Bisnis Islam UIN Alauddin Makassar yang telah memberikan pelayanan yang cukup baik.
7. Pimpinan, staf dan seluruh karyawan Cv Syifa Water 5 In One (Wahdah Water) Gowa
8. Seluruh konsumen yang membantu dalam pengisian Kousioner

9. Kepada kakanda Muhammad Tasbir yang selalu membantu dan memberikan motivasi.
10. Seluruh teman KKN yang di Kecamatan mallawa Desa batu putih .
11. Teman-teman Jurusan Ekonomi Islam angkatan 2013 khususnya Ekis A dan Teman –teman Ekonomi Islam lainnya yang tidak dapat disebutkan satu persatu.

Akhirnya, peneliti menghaturkan banyak terimakasih kepada semua pihak yang tidak bisa disebutkan satu per satu atas segala partisipasi baik materil maupun moril selama proses penyusunan skripsi ini. Peneliti menyadari bahwa dalam penyusunan skripsi ini masih jauh dari kesempurnaan. Karena sesungguhnya peneliti hanyalah manusia biasa yang tak luput dari kesalahan. Saran dan kritik yang sifatnya konstruktif, sangat diharapkan oleh peneliti. Atas perhatiannya dan pemaklumannya, peneliti ucapkan banyak terima kasih.

Wassalamu Alaikum Warahmatulahi Wabarakatuh.

Samata, November 2017

Annisa Nini Lutfiani

DAFTAR ISI

| | |
|--|-------------|
| Sampul | |
| Kata Pengantar | ii |
| Abstrak | v |
| Daftar Isi | vi |
| Daftar Tabel | viii |
| Daftar Gambar | ix |
| BAB I PENDAHULUAN | |
| A. Latar Belakang Masalah..... | 1 |
| B. Rumusan Masalah..... | 5 |
| C. Tujuan Penelitian | 6 |
| D. Kegunaan Penelitian | 6 |
| E. Definisi Operasional..... | 7 |
| F. Penelitian Terdahulu | 7 |
| BAB II LANDASAN TEORI | |
| A. Standar Kualitas Air Minum..... | 10 |
| B. Tinjauan Tentang Kualitas Produk..... | 14 |
| C. Harga | 21 |
| D. Keputusan Pembelian | 29 |
| E. Kerangka Fikir Teoritis | 37 |
| F. Hipotesis | 38 |
| BAB III METODOLOGI PENELITIAN | |
| A. Jenis dan Lokasi Penelitian | 39 |
| B. Pendekatan Penelitian..... | 39 |
| C. Populasi dan Sampel | 39 |
| D. Metode Pengumpulan Data..... | 41 |
| E. Metode Analisis | 43 |

BAB IV PEMBAHASAN

| | | |
|----|---|----|
| A. | Gambaran Singkat Perusahaan..... | 48 |
| B. | Hasil Penelitian..... | 50 |
| C. | Uji Deskriptif Statistik..... | 53 |
| D. | Hasil analisis dan Pengolahan data..... | 58 |
| E. | Metode Analisis..... | 60 |
| F. | Analisis Regresi Linear Berganda | 65 |
| G. | Koefisien determinasi (R^2)..... | 67 |
| H. | Uji Hipotesis | 68 |
| I. | Pembahasan Hasil Penelitian..... | 71 |

BAB V PENUTUP

| | | |
|----|-----------------|----|
| A. | Kesimpulan..... | 80 |
| B. | Saran..... | 80 |

DAFTAR PUSTAKA**LAMPIRAN- LAMPIRAN****DOKUMENTASI**

DAFTAR TABEL

| | |
|--|----|
| Tabel 1.2 Penelitian Terdahulu..... | 8 |
| Tabel 2.1 TDS | 13 |
| Tabel 4.1 Distribusi Responden Berdasarkan Jenis Kelamin..... | 50 |
| Tabel 4.2 Distribusi Responden Berdasarkan Usia..... | 51 |
| Tabel 4.3 Distribusi Responden Berdasarkan pekerjaan..... | 52 |
| Tabel 4.4 Distribusi Responden Penghasilan Per Bulan..... | 53 |
| Tabel 4.5 Variabel Kualitas produk..... | 54 |
| Tabel 4.6 Variabel Harga..... | 55 |
| Tabel 4.7 Variabel Keputusan Pembelian..... | 56 |
| Tabel 4.8 Deskriptif Statistik..... | 57 |
| Tabel 4.9 Hasil Uji Validitas..... | 58 |
| Tabel 4.10 Hasil uji Reliabilitas..... | 60 |
| Tabel 4.11 Uji Multikolineritas..... | 63 |
| Tabel 4.12 Analisis Regresi Liner Berganda..... | 65 |
| Tabel 4.13 Hasil Perhitungan Koefisien Determinasi (R Square)..... | 67 |
| Tabel 4.14 Hasil Uji Simultan (F)..... | 68 |
| Tabel 4.15 Hasil Perhitungan Uji T (Secara Parsial)..... | 69 |

DAFTAR GAMBAR

| | |
|---|----|
| Gambar 2.1 Proses Keputusan Pembelian..... | 32 |
| Gambar 2.2 Kerangka Pikir Teoritis..... | 37 |
| Gambar 4.1. Struktur Organisasi Perusahaan..... | 49 |
| Gambar 4.2 Histogram Keputusan Pembelian..... | 61 |
| Gambar 4.3 Normal Probability Plot..... | 62 |
| Gambar. 4.4 Grafik Scatterplot..... | 64 |

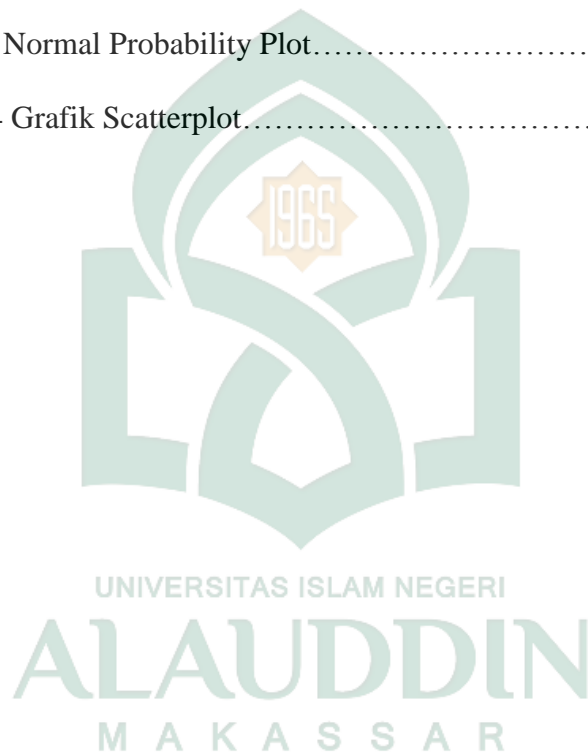

ABSTRAK

Nama :Annisa Nini Lutfiani
Nim :10200113006
Judul :Pengaruh Kualitas Produk Dan Harga Terhadap Keputusan Pembelian Air Mineral Merek Wahdah Water Dalam Prespektif Syariah Kabupaten Gowa

Ketersediaan Air Yang Layak Minum Dalam Arti Berkualitas Dan Terjamin Dan Segi Kesehatan Sulit Diperoleh. Air Merupakan Komposisi Yang Penting Dalam Hidup, Air Merupakan Sumber Dari Segala Kehidupan, Bumi Yang Kita Tahu Sebagai Tempat Tinggal Umat Manusia Dan MakhluK Hidup Lainnya Tidak Akan Bisa Maju Dan Berkembang Seperti Sekarang Apabila Tidak Ada Air Dalam Ekosistem Kehidupan. Penelitian Ini Bertujuan Untuk Mengetahui Pengaruh Kualitas Produk Dan Harga Terhadap Keputusan Pembelian Air Mineral Merek Wahdah Water.

Penelitian Ini Menggunakan Metode *Accidental Sampling* Dengan Sampel Penelitian Berjumlah 100 Orang Dari Populasi Konsumen Pada Toko Wahdah Water Gowa. Sebelum dilakukan analisis data. Uji kualitas data meliputi uji validitas dan uji reliabilitas. Uji prasyarat meliputi normalitas, uji multikolinieritas, dan uji heteroskedastisitas. Metode analisis yang digunakan adalah regresi berganda dengan menggunakan variabel kualitas produk (X1) Dan variabel harga (X2) dan variable terikat yaitu keputusan pembelian (Y).

Hasil penelitian menunjukkan bahwa terdapat pengaruh dan signifikan kualitas produk terhadap keputusan pembelian yang di tunjukkan tingkat signifikan di bawah 0,05 ($0,000 < 0,05$). Terdapat pengaruh dan signifikan harga terhadap keputusan pembelian, yang ditunjukkan tingkat signifikan dibawah 0,05 ($0,000 < 0,05$). Dari hasil penelitian diatas dapat di simpulkan bahwa kualitas produk (X1) dan harga (X2) berpenngaruh positif terhadap keputusan pembelian (Y).

Kata Kunci: Kualitas Produk, Harga, dan Keputusan Pembelian

BAB I

PENDAHULUAN

A. Latar Belakang

Perkembangan dunia saat ini berjalan dengan pesat, yang menciptakan suatu persaingan yang semakin ketat. Hal ini yang menuntut produsen untuk lebih peka, kritis dan reaktif terhadap perubahan yang ada, baik politik, sosial budaya, dan ekonomi. Syarat yang harus dipenuhi oleh suatu perusahaan agar dapat mencapai sukses dalam persaingan adalah berusaha mencapai tujuan untuk menciptakan dan mempertahankan konsumen .

Konsep Islam mengatakan bahwa dalam menjalankan suatu usaha jangan memberikan yang buruk atau tidak berkualitas, melainkan yang berkualitas kepada orang lain. Sebagaimana dalam QS Al-Baqarah/2:267.

يَا أَيُّهَا الَّذِينَ ءَامَنُوا أَنْفِقُوا مِنْ طَيِّبَاتِ مَا كَسَبْتُمْ وَمِمَّا أَخْرَجْنَا لَكُمْ مِنَ
الْأَرْضِ وَلَا تَيَمَّمُوا الْخَبِيثَ مِنْهُ تُنْفِقُونَ وَلَسْتُمْ بِآخِذِيهِ إِلَّا أَنْ تُغْمِضُوا فِيهِ
وَأَعْلَمُوا أَنَّ اللَّهَ غَنِيٌّ حَمِيدٌ ﴿٢٦٧﴾

Terjemahnya ;

“Hai orang-orang yang beriman, nafkahkanlah (di jalan Allah) sebagian dari hasil usahamu yang baik-baik dan sebagian dari apa yang Kami keluarkan dari bumi untuk kamu. Dan janganlah kamu memilih yang buruk-buruk lalu kamu menafkahkan dari padanya, padahal kamu sendiri tidak mau mengambilnya melainkan dengan memicingkan mata terhadapnya. Dan ketahuilah, bahwa Allah Maha Kaya lagi Maha Terpuji”

Agar tujuan tersebut tercapai, maka setiap perusahaan harus berupaya menghasilkan dan menyampaikan barang dan jasa yang diinginkan konsumen

dengan harga yang pantas dengan kualitas yang baik. Karena kualitas adalah totalitas fasilitas dan karakteristik dari produk atau jasa yang memenuhi kebutuhan, tersurat maupun tersirat. Tjiptono (2004:11). Dari defenisi tersebut dapat disimpulkan bahwa kualitas yang dimiliki setiap produk baik itu barang maupun jasa mampu memenuhi kepuasan konsumen, setiap perusahaan harus mampu memahami kelangsungan hidup perusahaan tersebut sebagai organisasi yang berusaha memenuhi kebutuhan dan keinginan para konsumen sangat tergantung pada perilaku konsumennya. Tjiptono (2008).

Perusahaan harus bekerja keras membuat kebijakan-kebijakan strategis baru dalam menjual produk mereka dalam menghadapi persaingan yang ketat dengan competitor yang dapat memberikan value yang lebih besar kepada konsumen .

Pada dasarnya, semakin banyaknya pesaing maka semakin banyak pula pilihan bagi konsumen untuk dapat memilih produk yang sesuai dengan apa yang menjadi harapannya. Sehingga konsekuensi dari perubahan tersebut adalah konsumen menjadi lebih cermat dan pintar dalam menghadapi setiap produk yang diluncurkan di pasar. Bahkan, terkadang mereka tidak ragu untuk mengeluarkan biaya lebih untuk mendapatkan produk yang berkualitas.

Salah satu keunggulan dalam persaingan ini terutama adalah kualitas produk yang dapat memenuhi keinginan konsumen bila tidak sesuai dengan spesifikasi maka produk akan ditolak. Sekalipun produk tersebut masih dalam batas toleransi yang telah ditentukan maka produk tersebut sebaiknya perlu menjadi catatan untuk menghindari terjadinya kesalahan yang lebih besar di waktu yang akan datang.

Kondisi pelanggan yang semakin kritis dalam hal kualitas juga memaksa perusahaan untuk dapat mempertahankan dan meningkatkan mutu produknya agar terhindar dari klaim atau ketidakpuasan pelanggan perusahaan agar dapat bersaing dengan perusahaan lain yang sejenis.

Kotler & Armstrong (2008) mengatakan bahwa kualitas produk merupakan senjata strategis yang potensial untuk mengalahkan pesaing. Jadi hanya perusahaan dengan kualitas produk paling baik akan tumbuh dengan pesat, dan dalam jangka panjang perusahaan tersebut akan lebih berhasil dari perusahaan yang lain.

Agar konsumen bersedia menjadi langganan, mereka terlebih dahulu harus dapat mencoba atau meneliti barang-barang yang diproduksi oleh perusahaan, kemudian dia akan dapat mengambil keputusan membeli atau tidak, untuk seterusnya konsumen akan loyal atau tidak. Hal ini berlaku juga pada air minum dalam kemasan.

Bisnis Air Minum Dalam Kemasan semakin menggiurkan, karena kebutuhan air minum terus meningkat seiring dengan pertumbuhan produk. Perusahaan yang menggarap bisnis Air Minum Dalam Kemasan semakin banyak dan terus melakukan ekspansi untuk memperluas jaringan pasar produk-produknya. Bayangkan saja, kebutuhan masyarakat akan air minum sangatlah tinggi.

Padahal ketersediaan air yang layak minum dalam arti berkualitas dan terjamin dan segi kesehatan sulit diperoleh. Air merupakan komposisi yang penting dalam hidup, air merupakan sumber dari segala kehidupan, bumi yang kita tahu sebagai tempat tinggal umat manusia dan makhluk hidup lainnya tidak akan bisa maju dan

berkembang seperti sekarang apabila tidak ada air dalam ekosistem kehidupan. Dalam tubuh manusia, air berperan penting dalam sistem metabolisme karena lebih dari 70% tubuh manusia mengandung air, kekurangan air dalam tubuh manusia bisa sangat fatal karena dapat menyebabkan kematian atau istilah yang biasa kita tahu sebagai dehidrasi. (Rahmianti, 2012). Beberapa manfaat air dalam tubuh diantaranya adalah sebagai pembentuk sel dan cairan tubuh, sebagai pengatur suhu tubuh, berperan sebagai pelumas dan bantalan, air sebagai media transportasi, air mampu membantu pertumbuhan dan regenerasi sel secara efektif membantu transportasi oksigen dalam tubuh, sebagai media transportasi bagi gas karbondioksida saat mengeluarkan napas dan yang terakhir air berguna sebagai media eliminasi sisa metabolisme. (Rahmianti, 2012)

Adapun beberapa efek yang ditimbulkan apalagi tubuh kita mengalami kekurangan asupan cairan atau air diantaranya adalah gangguan pada organ – organ pencernaan seperti pada lambung, usus dan hati, kulit kita akan terlihat kusam dan kering, mudah lelah dan kurangnya konsentrasi, mengganggu fungsi ginjal, mudah mengantuk, kepala terasa pusing dan urin akan berwarna pekat. (Endarwati, 2015).

Dengan begitu banyaknya manfaat air dalam tubuh manusia, hal ini dijadikan sebagai suatu peluang bisnis, salah satunya oleh Cv Syifa Water 5 In One yang bergerak sebagai perusahaan yang memproduksi air mineral. Dari Bisnis AMDK (2010) data yang diambil pada tahun 2006 oleh Asosiasi Produsen Air Minum Dalam Kemasan Indonesia (Aspadin) menunjukkan bawah produk air minum dalam kemasan (AMDK) menguasai 67% pangsa pasar minuman di tingkat ritel .

Oleh karena itu, produk air mineral dari Cv Syifa Water 5 In One ini berbeda dari para pesaing besarnya, karena air mineral produksi Cv Syifa Water 5 In One mengandung zat mineral *Alkali*, dimana zat *Alkali* yang ada dalam kandungan air mineral wahdah water ini berfungsi sebagai penyeimbang, pada dasarnya tubuh manusia bersifat asam dan zat *Alkali* ini bersifat basa, sehingga air mineral dari wahdah water ini berfungsi sebagai penyeimbang kelebihan asam pada tubuh yang jika dikonsumsi secara teratur akan mendatangkan efek penyembuhan dari berbagai macam penyakit seperti penyakit jantung, asam urat, kolesterol, darah tinggi, maag, gagal ginjal dan lainnya. wahdah water juga memiliki pesaing dimana memiliki produk yang mirip dengan wahdah water, beberapa diantaranya adalah *Miracle Water*, *QQ Ion Water*, *Kangen Water* dan *OW (Oxygen Water)*.

Dari latar belakang yang diuraikan diatas dapat diajukan sebuah penelitian dengan judul ***“Pengaruh Kualitas Produk Dan Harga Terhadap Keputusan Pembelian Air Mineral Merek Wahdah Water Dalam Prespektif Syariah Di Kabupaten Gowa”***

B. Rumusan Masalah

Berdasarkan latar belakang masalah yang telah diuraikan, maka rumusan masalah dalam penelitian ini adalah :

1. Apakah kualitas produk berpengaruh terhadap keputusan pembelian pada produk Air Mineral merek Wahdah Water?

2. Apakah harga berpengaruh terhadap keputusan pembelian pada produk Air Mineral Merek Wahdah Water?

C. Tujuan Penelitian

1. Untuk mengetahui pengaruh kualitas produk terhadap keputusan pembelian Air Mineral merek Wahdah Water.
2. Untuk mengetahui pengaruh Harga terhadap keputusan pembelian Air Mineral merek Wahdah Water.

D. Kegunaan Penelitian

1. Kegunaan Teoritis

Hasil penelitian Ini diharapkan dapat digunakan untuk menguatkan teori tentang perilaku konsumen, khususnya tentang keputusan pembelian air mineral merek Wahdah Water.

2. Kegunaan Praktis

Sebagai bahan pertimbangan air mineral dalam kemasan merek Wahdah Water dalam rangka menentukan strategi pengambilan keputusan mengenai produk dan mengetahui faktor yang paling mempengaruhi konsumen dalam keputusan pembelian air mineral Merek Wahdah Water.

E. Definisi Operasional

Definisi operasional variabel penelitian adalah batasan atau spesifikasi dari variabel-variabel penelitian secara konkret berhubungan dengan realitas yang akan diukur dan merupakan manifestasi dari hal-hal yang akan diamati peneliti berdasarkan sifat yang didefinisikan dan diamati sehingga terbuka untuk diuji

kembali oleh orang atau peneliti lain. Adapun batasan atau definisi operasional variabel yang diteliti adalah :

1. Variabel Independen dalam penelitian ini adalah sebagai berikut:

1. Kualitas Produk (X1)

Dalam penelitian ini akan digunakan tiga indikator yang mencirikan yaitu (Kotler,1995):

- a. Rasa yang enak
- b. Fitur/feature (ciri-ciri atau keistimewaan tambahan) produk
- c. Daya tahan kemasan

2. Indikator Harga (X2)

Dalam penelitian ini menggunakan tiga indikator yang mencirikan harga yaitu (Djaslim, 1996) :

- a. Harga harus terjangkau oleh daya beli atau kemampuan konsumen
- b. Harga harus memiliki daya saing dengan harga produk lain yang sejenis
- c. Kesesuaian antara harga dengan kualitas

2 Variabel Dependen dalam penelitian ini yaitu :

1. Keputusan Pembelian (Y) dengan indikator sebagai berikut :

- a. Kemantapan suatu produk
- b. Kebiasaan dalam membeli produk
- c. Memberikan rekomendasi kepada orang lain
- d. Melakukan pembelian ulang (Kotler,1995)

F. Penelitian Terdahulu

Tabel 1.2
Penelitian Terdahulu

| NO | Nama | Judul | Hasil Penelitian |
|----|-----------------|--|--|
| 1. | Nurlinda (2014) | Pengaruh Kualitas Produk Dan Desain Produk Terhadap Keputusan Pembelian Mobil Toyota Avanza Pad PT. Hadji Kalla Cabang Alauddin Makassar | Variabel Kualitas Produk Dan Desain Produk Secara Bersama-sama Berpengaruh Terhadap Keputusan Keputusan Pembelian Mobil Toyota Avanza Pada PT. Hadji Kalla Alauddin Makassar |
| 2. | Asril (2014) | Pengaruh Harga, Desain Produk, Dan Kualitas Produk Terhadap Keputusan Pembelian Motor Pad PT. Suzuki Sinar Galesong Mandiri Makassar | Hasil Analisis Secara Simultan Menunjukkan Bahwa Variabel Harga (X1) Berpengaruh |

| | | | |
|----|----------------------|--|--|
| | | | Terhadap Keputusan Pembelian Konsumen. |
| 3. | Awal Shalihin (2014) | Pengaruh kualitas produk dan harga terhadap kepuasan pelanggan PT. Semen Tonasa Pangkep. | Hasil Analisis Secara Simultan Menunjukkan Bahwa Variabel Independen Yang Terdiri Dari Kualitas Produk X1 Dan Harga X2 Secara Simultan Berpengaruh Positif Dan Signifikan Terhadap Kepuasan Pelanggan PT Semen Tonasa Pangkep. |



UNIVERSITAS ISLAM NEGERI
ALAUDDIN
M A K A S S A R

BAB II

LANDASAN TEORI

A. *Standard Kualitas Air Minum*

1. Syarat Air Minum

Menurut Peraturan menteri Kesehatan Republik Indonesia No. 492/Menkes/PER/IV/2010 tentang persyaratan kualitas air minum, menyatakan bahwa air minum yang aman bagi kesehatan harus memenuhi persyaratan fisik, biologi, dan kimia.

1. Syarat Fisik

Air yang memenuhi persyaratan fisik adalah air yang tidak berbau, tidak berasa, tidak berwarna, tidak keruh atau jernih, dan dengan suhu sebaiknya dibawah suhu udara sedemikian rupa sehingga menimbulkan rasa nyaman, dan jumlah zat padat terlarut (TDS) yang rendah (Mandasary,2009).

2. Syarat Bakteriologis

Sumber-sumber air di alam pada umumnya mengandung bakteri, baik air angkasa, air permukaan, maupun air tanah. Jumlah dan jenis bakteri berbeda. sesuai dengan tempat dan kondisi yang mempengaruhinya. Oleh karena itu air yang dikonsumsi untuk keperluan sehari-hari harus bebas dari bakteri patogen. Bakteri golongan Coli (*Coliform* bakteri) tidak merupakan bakteri patogen, tetapi bakteri ini merupakan indikator dari pencemaran air oleh bakteri patogen (Fauziah,2011).

3. Syarat Kimiawi

Air minum yang baik adalah air yang tidak tercemar secara berlebihan oleh zat-zat kimia yang berbahaya bagi kesehatan. Kandungan zat kimia dalam air minum yang dikonsumsi sehari-hari hendaknya tidak melebihi kadar maksimum yang diperbolehkan seperti tercantum dalam *Peraturan Menteri Kesehatan Republik Indonesia No. 492/Menkes/PER/IV/2010* tentang persyaratan kualitas air minum dan Standard Nasional Indonesia. Penggunaan air yang mengandung bahan kimia beracun dan zat-zat kimia yang melebihi kadar maksimum yang diperbolehkan berakibat tidak baik bagi kesehatan dan material yang digunakan manusia.

4. PH Air

pH adalah derajat keasaman yang digunakan untuk menyatakan tingkat keasaman atau kebasaan yang dimiliki oleh suatu larutan. Ia didefinisikan sebagai kologaritma aktivitas ion hidrogen (H^+) yang terlarut. Koefisien aktivitas ion hidrogen tidak dapat diukur secara eksperimental, sehingga nilainya didasarkan pada perhitungan teoretis. Skala pH bukanlah skala absolut. Ia bersifat relatif terhadap sekumpulan larutan standar yang pH-nya ditentukan berdasarkan persetujuan internasional.

Air murni bersifat netral, dengan pH-nya pada suhu $25\text{ }^{\circ}\text{C}$ ditetapkan sebagai 7,0. Larutan dengan pH kurang dari pada tujuh disebut bersifat asam, dan larutan dengan pH lebih dari pada tujuh dikatakan bersifat basa atau alkali. Pengukuran pH

sangatlah penting dalam bidang yang terkait dengan kehidupan atau industri pengolahan air minum.

5. Rasa dan Nilai Ke Khasan

Air minum dalam kemasan disterilisasi dengan teknik ozonisasi. Ozon (O₃) adalah senyawa pengoksidasi kuat yang umum digunakan untuk desinfeksi air minum. Sejak tahun 1982, FDA memasukkan ozon ke dalam kategori GRAS (Generally Recognized As Safe) untuk AMDK. Jika praktek pengolahan AMDK dilakukan sesuai dengan GMP, maka konsentrasi ozon yang dibutuhkan pada waktu pembotolan maksimal 0.4 mg/kg.

Total Dissolved Solids (TDS) adalah singkatan dari Total Padatan Terlarut, dan mewakili jumlah kandungan zat yang terlarut dalam air. Satuan biasanya miligram per liter (mg/l). Zat yang umum yang dapat ditemukan dalam air termasuk natrium (garam), kalsium, magnesium, kalium, karbonat, nitrat, bikarbonat, klorida dan sulfat. Dalam jumlah tertentu zat ini dibutuhkan oleh tubuh manusia.

Di Indonesia tingkat maksimum TDS untuk air minum yaitu 500 mg per liter untuk air minum dan Batas kader TDS untuk air Bersih adalah 1000 mg/l. Dalam sebuah studi oleh World Health Organisation, sebuah kelompok panel tasters berkesimpulan sebagai berikut mengenai tingkat lebih baik dari TDS dalam air:

Tabel 2.1 TDS

| Tingkat TDS (Miligram Per Liter) | Penilaian |
|----------------------------------|----------------------|
| Kurang dari 300 | Bagus sekali |
| 300 - 600 | Baik |
| 600 - 900 | Bisa diminum |
| 900 - 1.200 | Kurang enak |
| 900 - 1.200 | Tidak dapat diterima |

Sumber: *Organisasi Kesehatan Dunia (WHO)*

Namun, banyak orang kurang menyukai rasa air dengan TDS yang sangat rendah. Peningkatan konsentrasi padatan terlarut juga dapat memiliki efek teknis.

6. Turbiditas (Kekeruhan)

Kekeruhan disebabkan oleh bahan-bahan tersuspensi yang bervariasi dari ukuran koloidal sampai dispersi kasar, tergantung dari derajat turbelensinya. Pengukuran kekeruhan membantu jumlah bahan kimia yang diperlukan dalam pengolahan air.

Metode yang digunakan adalah turbidimetri. Prinsip pengukurannya berdasarkan hamburan cahaya oleh partikel koloid. Kekeruhan menggambarkan sifat optik air, yaitu cahaya yang di terima oleh air yang keruh akan dibiaskan dan diabsorpsi, tetapi sinarnya tidak di teruskan secara lurus. Air yang jernih mempunyai kekeruhan antara 0 - 1 unit. Satuan kekeruhan dinyatakan dalam NTU (*Nephelometric Turbidity Unit*).

7. Kemasan

Menurut Standard Nasional Indonesia 01-3553-2006 Air minum dalam kemasan adalah air baku yang diproses, dikemas, dan aman diminum mencakup air mineral dan air demineral. Air mineral merupakan air minum dalam kemasan yang mengandung mineral dalam jumlah tertentu tanpa menambahkan mineral sedangkan air demineral merupakan air minum dalam kemasan yang diperoleh melalui proses pemurnian secara destilasi, deionisasi, reverse osmosis atau proses setara.

Air minum dalam kemasan dikemas dalam berbagai bentuk wadah 19 ltr atau galon , 1500 ml / 600 ml (botol), 240 ml /220 ml (cup) (Susanti,2010).

Air kemasan diproses dalam beberapa tahap baik menggunakan proses pemurnian air (Reverse Osmosis / Tanpa Mineral) maupun proses biasa Water treatment processing (Mineral), dimana sumber air yang digunakan untuk Air kemasan mineral berasal dari mata air pengunungan, Untuk Air kemasan Non mineral biasanya dapat juga digunakan dengan sumber mata air tanah / mata air pengunungan (Susanti,2010).

B. Tinjauan Tentang Kualitas Produk

1. Pengertian Kualitas Produk

Menurut Kottler dan Amstrong (2008) Kualitas adalah karakteristik dari produk dalam kemampuan untuk memenuhi kebutuhan-kebutuhanyang telah ditentukan dan bersifat laten. Kualitas dalam pandangan konsumen adalah hal yang mempunyai ruang lingkup tersendiri yang berbeda dengan kualitas dalam pandangan produsen saat mengeluarkan suatu produk yang biasa dikenal kualitas sebenarnya.

Kualitas produk di bentuk oleh beberapa indikator antara lain kemudahan penggunaan, daya tahan, kejelasan fungsi, keragaman, ukuran produk dan lain-lain. Zeithalm (1988) dalam (Nugroho Setiadi 2003)

Kualitas adalah keseluruhan ciri serta sifat suatu produk atau pelayanan yang berpengaruh pada kemampuannya untuk memuaskan kebutuhan yang dinyatakan maupun yang tersirat. (Kotler dalam arief, 2007:117).

Untuk mencapai kualitas produk yang diinginkan maka diperlukan suatu standarisasi kualitas. Cara ini dimaksudkan untuk menjaga agar produk yang dihasilkan memenuhi standar yang telah ditetapkan sehingga konsumen tidak akan kehilangan kepercayaan terhadap produk yang bersangkutan. Pemasar yang tidak memperhatikan kualitas produk yang ditawarkan akan menanggung tidak loyalnya konsumen sehingga penjualan produknya pun akan cenderung menurun. Jika pemasar memperhatikan kualitas, bahkan diperkuat dengan periklanan dan harga yang wajar maka konsumen tidak akan berpikir panjang untuk melakukan pembelian terhadap produk (Kotler dan Amstrong, 2003).

Menurut Dharmmesta dan Irawan (Rosim) produk adalah suatu sifat yang komplek baik dapat diraba maupun tidak diraba, termasuk bungkus, warna, prestise perusahaan dan pengecer yang diterima oleh pembeli untuk memuaskan keinginan atau kebutuhan.

Menurut Fandy Tjiptono, produk dapat pula didefinisikan sebagai persepsi konsumen yang dijabarkan oleh produsen melalui hasil produksinya.

Menurut Kotler and Amstrong (2003) arti dari kualitas produk adalah “*the ability of a product to perform its functions, it includes the product’s overall durability, reliability, precision, ease of operation and repair, and other valued attributes*” yang artinya kemampuan sebuah produk dalam memperagakan fungsinya, hal itu termasuk keseluruhan durabilitas, reliabilitas, ketepatan, kemudahan pengoperasian dan reparasi produk juga atribut produk lainnya.

Zeithaml dalam Kotler (2009) menyatakan bahwa persepsi konsumen terhadap kualitas produk merupakan hasil penambahan informasi, kompetisi dalam kategori produk dan perubahan pengharapan. Disebabkan oleh adanya perubahan produk dan persepsi konsumen. Pemasar mungkin dapat mempelajari konsumen di segala aspek untuk mengevaluasi kualitas produk, periklanan, penyediaan informasi dalam kemasan serta penggabungan isyarat tampilan produk dapat diatur untuk membangkitkan keinginan tentang persepsi kualitas produk.

Persepsi konsumen akan kualitas produk ditentukan oleh kinerja produk tersebut seperti yang dilakukan konsumen dan masing-masing dimensi kualitas. Zeithaml dalam Kotler (2009) menggambarkan bahwa konsumen juga menggunakan isyarat informasi untuk mengembangkan.

Keyakinan dan penilaian akan produk. Dalam evaluasi kualitas para konsumen biasanya tidak hanya mempertimbangkan aspek fungsional dan keuntungan obyektif, tetapi juga keuntungan subyektif emosional. Keyakinan tersebut selanjutnya direspon dengan melakukan pilihan atau evaluasi. Persepsi konsumen

akan kualitas tersebut menurut Zeithaml (Kotler, 2009) merupakan faktor penentu utama dalam pemilihan barang dan perilaku berbelanja.

Dari telah tersebut konsumen merasakan kualitas suatu produk sehingga hasil dari penilaian atas keunggulan atau keistimewaan produk tersebut. Kualitas produk akhirnya mendasari proses pembelian sehingga akhirnya muncul suatu kebutuhan, disini konsumen akan mempertimbangkan dan memahami kebutuhan tersebut, apabila penilaian pada produk sudah jelas maka konsumen akan mencari produk yang dimaksud, yang kemudian akan berlanjut pada evaluasi produk dan akhirnya konsumen akan mengambil suatu keputusan untuk membeli atau Keputusan untuk membeli atau tidak yang disebabkan produk tidak sesuai dan mempertimbangkan atau menunda pembelian pada waktu yang akan datang.

Kepuasan pembelian konsumen terhadap suatu produk pada dasarnya erat kaitannya dengan perilaku konsumen. Perilaku konsumen merupakan unsur penting dalam kegiatan pemasaran suatu produk yang perlu diketahui oleh perusahaan, karena perusahaan pada dasarnya tidak mengetahui mengenai apa yang ada dalam pikiran seseorang konsumen pada waktu sebelum, sedang, dan setelah melakukan pembelian produk tersebut.

2. Faktor-faktor yang Mempengaruhi Kualitas Produk

Kualitas produk secara langsung dipengaruhi oleh 9 bidang atau 9 M. pada masa sekarang ini industri disetiap bidang bergantung pada sejumlah besar kondisi yang membebani produksi melalui suatu cara yang tidak pernah dialami dalam periode sebelumnya. (Feigenbaum, 2000)

a. Market (Pasar)

Jumlah produk baru naik yang ditawarkan di pasar terus bertumbuh pada laju yang eksplosif. Konsumen diarahkan untuk mempercayai bahwa ada sebuah produk yang dapat memenuhi hampir setiap kebutuhan. Pada masa sekarang konsumen meminta dan memperoleh produk yang lebih baik memenuhi ini. Pasar menjadi lebih besar ruang lingkungannya dan secara fungsional lebih terspesialisasi di dalam barang yang ditawarkan. Dengan bertambahnya perusahaan, pasar menjadi bersifat internasional dan mendunia. Akhirnya bisnis harus lebih fleksibel dan mampu berubah arah dengan cepat.

b. Money (Uang)

Meningkatnya persaingan dalam banyak bidang bersamaan dengan fluktuasi ekonomi dunia telah menurunkan batas (marjin) laba. Pada waktu yang bersamaan, kebutuhan akan otomatisasi dan pemkisan mendorong pengeluaran biaya yang besar untuk proses dan perlengkapan yang baru. Penambahan investasi pabrik, harus dibayar melalui naiknya produktivitas, menimbulkan kerugian yang besar dalam memproduksi disebabkan oleh barang afkiran dan

pengulang kerjaan yang sangat serius. Kenyataan ini memfokuskan perhatian pada manajer pada bidang biaya kualitas sebagai salah satu dari “titik lunak” tempat biaya operasi dan kerugian dapat diturunkan untuk memperbaiki laba.

c. Management (Manajemen)

Tanggung jawab kualitas telah didistribusikan antar beberapa kelompok khusus. Sekarang bagian pemasaran melalui fungsi perencanaan produknya, harus membuat persyaratan produk. Bagian perancangan bertanggung jawab merancang produk yang akan memenuhi persyaratan itu. Bagian produksi mengembangkan dan memperbaiki kembali proses untuk memberikan kemampuan yang cukup dalam membuat produk sesuai dengan spesifikasi rancangan. Bagian pengendali kualitas merencanakan pengukuran kualitas pada seluruh aliran proses yang menjamin bahwa hasil akhir memenuhi persyaratan kualitas dan kualitas pelayanan, setelah produk sampai pada konsumen menjadi bagian yang penting dari paket produk total. Hal ini telah menambah beban manajemen puncak khususnya bertambahnya kesulitan dalam mengalokasikan tanggung jawab yang tepat untuk mengoreksi penyimpangan dari standar kualitas.

d. Men (Manusia)

Pertumbuhan yang cepat dalam pengetahuan teknis dan menciptakan seluruh bidang baru seperti elektronika computer menciptakan suatu permintaan yang besar akan pekerja dengan pengetahuan khusus. Pada waktu yang sama situasi ini menciptakan permintaan akan ahli teknik system yang akan mengajak semua bidang spesialisasi untuk bersama merencanakan, menciptakan dan

mengoperasikan berbagai system yang akan menjamin suatu hasil yang diinginkan.

e. Motivation (Motivasi)

Penelitian tentang motivasi manusia menunjukkan bahwa sebagai hadiah tambahan uang. Para pekerja masa kini memerlukan sesuatu yang memperkuat keberhasilan di dalam pekerjaan mereka dan pengakuan bahwa mereka secara pribadi memerlukan sumbangan atas tercapainya sumbangan atas tercapainya tujuan perusahaan. Hal ini membimbing kearah kebutuhan yang tidak ada sebelumnya yaitu pendidikan kualitas dan komunikasi yang lebih tentang kesadaran kualitas.

f. Material (Bahan)

Disebabkan oleh biaya produksi dan persyaratan kualitas, para ahli teknik memilih bahan dengan batasan yang lebih ketat dari pada sebelumnya. Akibatnya spesifikasi bahan menjadi lebih ketat dan keanekaragaman bahan menjadi lebih besar.

g. Machine and Mecanization (Mesin dan Mekanik)

Permintaan perusahaan untuk mencapai penurunan biaya dan volume produksi untuk memuaskan pelanggan telah mendorong penggunaan perlengkapan pabrik yang menjadi lebih rumit dan tergantung pada kualitas bahan yang dimasukkan ke dalam mesin tersebut. Kualitas yang baik menjadi faktor yang kritis dalam memelihara waktu kerja mesin agar fasilitasnya dapat digunakan sepenuhnya.

h. Modern Information Metode (Metode Informasi Modern)

Evolusi teknologi komputer membuka kemungkinan untuk mengumpulkan, menyimpan, mengambil kembali, memanipulasi informasi pada skala yang tidak terbayangkan sebelumnya. Teknologi informasi yang baru ini menyediakan cara untuk mengendalikan mesin dan proses selama proses produksi dan mengendalikan produk bahkan setelah produk sampai ke konsumen. Metode pemrosesan data yang baru dan konstan memberikan kemampuan untuk memanajemeni informasi yang bermanfaat, akurat, tepat waktu dan bersifat ramalan mendasari keputusan yang membimbing masa depan bisnis.

i. Mounting Product Requirement (Persyaratan Proses Produksi)

Kemajuan yang pesat dalam perancangan produk, memerlukan pengendalian yang lebih ketat pada seluruh proses pembuatan produk. Meningkatnya persyaratan prestasi yang lebih tinggi bagi produk menekankan pentingnya keamanan dan kehandalan produk.

C. Harga

Harga merupakan salah satu faktor penting dari sisi penyedia jasa untuk memenangkan suatu persaingan dalam memasarkan produknya. Oleh karena itu harga harus ditetapkan . Menurut Augusty Ferdinand (2006), harga merupakan salah satu variabel penting dalam pemasaran, dimana harga dapat mempengaruhi konsumen dalam mengambil keputusan untuk membeli suatu produk, karena berbagai alasan. Alasan ekonomis akan menunjukkan harga yang rendah atau harga terlalu berkompeterisi merupakan salah satu pemicu penting untuk meningkatkan kinerja

pemasaran, tetapi alasan psikologis dapat menunjukkan bahwa harga justru merupakan indikator kualitas dan karena itu dirancang sebagai salah satu instrumen penjualan sekaligus sebagai instrument kompetisi yang menentukan.

Anas Bin malik menuturkan bahwa pada masa Rasulullah saw pernah terjadi harga yang membumbung tinggi. Para sahabat lalu berkata kepada Rasul, “Ya Rasulullah saw tetapkan harga demi kami.”Rasulullah saw menjawab sesungguhnya Allahlah Zat yang menetapkan harga, yang menahan yang mengulurkan dan yang maha pemberi rezeki. Sungguh, aku berharap dapat menjumpai Allah tanpa ada seorangpun yang menuntutku atas kezaliman yang aku lakukan dalam masalah darah dan tidak juga masalah harta (HR. Abu Dawud, Ibn Majah Dan At-Tirmidzi)

Para ulama menyimpulkan dari hadis tersebut bahwa haram bagi penguasa untuk menentukan harga barang-barang karena hal itu adalah sumber kezaliman.

Konsumen mempunyai anggapan adanya hubungan yang negatif antara harga dan kualitas suatu produk, maka mereka akan membandingkan antara produk yang satu dengan yang lainnya, dan barulah konsumen mengambil keputusan untuk membeli suatu produk.

Lamarto (1996) Istilah harga adalah jumlah uang (kemungkinan ditambah beberapa barang) yang dibutuhkan untuk memperoleh beberapa kombinasi sebuah produk dan pelayanan yang menyertainya.

Harga adalah jumlah uang (ditambah beberapa produk kalau mungkin) yang dibutuhkan untuk mendapatkan sejumlah kombinasi dari produk dan pelayanan (Swastha dan Irawan, 2005).

Harga menurut Kotler dan Amstrong (2001) adalah sejumlah uang yang ditukarkan untuk sebuah produk atau jasa. Lebih jauh lagi, harga adalah sejumlah nilai yang konsumen tukarkan untuk jumlah manfaat dengan memiliki atau

menggunakan suatu barang atau jasa. Harga merupakan hal yang diperhatikan konsumen saat melakukan pembelian. Sebagian konsumen bahkan mengidentifikasikan harga dengan nilai. Menurut Swastha (2001), harga merupakan sejumlah uang (ditambah beberapa barang kalau mungkin) yang dibutuhkan untuk mendapatkan sejumlah kombinasi dari barang beserta pelayanannya.

Harga merupakan salah satu atribut penting yang dievaluasi oleh konsumen sehingga manajer perusahaan perlu benar-benar memahami peran tersebut dalam mempengaruhi sikap konsumen. Harga sebagai atribut dapat diartikan bahwa harga merupakan konsep keanekaragaman yang memiliki arti berbeda bagi tiap konsumen, tergantung karakteristik konsumen, situasi dan produk (Mowen dan Minor, 2002). Dengan kata lain, pada tingkat harga tertentu yang telah dikeluarkan, konsumen dapat merasakan manfaat dari produk yang telah dibelinya. Dan konsumen akan merasa puas apabila manfaat yang mereka dapatkan sebanding atau bahkan lebih tinggi dari nominal uang yang mereka keluarkan.

Banyak hal yang berkaitan dengan harga yang melatar belakangi mengapa konsumen memilih suatu produk untuk dimilikinya. Konsumen memilih suatu produk tersebut karena benar-benar ingin merasakan nilai dan manfaat dari produk tersebut, karena melihat kesempatan memiliki produk tersebut dengan harga yang lebih murah dari biasanya sehingga lebih ekonomis, karena ada kesempatan untuk mendapatkan hadiah dari pembelian produk tersebut, atau karena ingin dianggap konsumen lain bahwa tahu banyak tentang produk tersebut dan ingin dianggap loyal.

Harga memiliki dua peranan utama dalam proses pengambilan keputusan para pembeli yaitu:

1. Peranan alokasi dari harga, yaitu fungsi harga dalam membantu para pembeli untuk memutuskan cara memperoleh manfaat tertinggi yang diharapkan berdasarkan daya belinya. Dengan demikian dengan adanya harga dapat membantu para pembeli untuk memutuskan cara mengalokasikan daya belinya pada berbagai jenis barang atau jasa. Pembeli membandingkan harga dari berbagai alternatif yang tersedia, kemudian memutuskan alokasi dana yang dikehendaki.
 2. Peranan informasi dari harga, yaitu fungsi harga dalam “mendidik” konsumen mengenai faktor-faktor produk, seperti kualitas. Hal ini terutama bermanfaat dalam situasi dimana pembeli mengalami kesulitan untuk menilai faktor produksi atau manfaatnya secara objektif. Persepsi yang sering berlaku adalah bahwa harga yang mahal mencerminkan kualitas yang tinggi. (Tjiptono,2008:152)
1. Penetapan Harga

Menurut Tjiptono (2000) terdapat empat macam tujuan penetapan harga, yaitu:

- a. Tujuan yang berorientasi pada laba

Dalam prakteknya, harga ditentukan oleh penjual dan pembeli. Semakin besar daya beli konsumen , semakin besar pula kemungkinan bagi penjual untuk menetapkan tingkat harga yang lebih tinggi. Dengan demikian penjual memiliki harapan untuk mendapatkan keuntungan maksimum sesuai dengan kondisi yang ada.

b. Tujuan yang berorientasi pada volume

Untuk tujuan ini, perusahaan menetapkan harga sedemikian rupa agar dapat mencapai target volume penjualan atau pangsa pasar.

c. Tujuan yang berorientasi pada citra

Perusahaan dapat menetapkan harga tertinggi untuk membentuk atau mempertahankan citra. Sementara itu harga rendah dapat digunakan untuk membentuk citra tertentu.

d. Tujuan stabilisasi harga

Dalam pasar yang terdiri dari konsumen yang sangat peka terhadap harga, maka para pesaing akan menurunkan harga. Kondisi seperti ini yang mendasari terbentuk tujuan stabilisasi harga dalam industri-industri tertentu. Tujuan penetapan harga menurut Swastha (1997 : 242) tersebut adalah:

- 1) Meningkatkan penjualan
- 2) Mempertahankan dan memperbaiki market share
- 3) Stabilisasi harga
- 4) Mencapai target pengembalian investasi
- 5) Mencapai laba maksimum

2. Tujuan Penetapan Harga

Harga ditetapkan oleh perusahaan pada dasarnya ditujukan untuk memberi nilai atas produk yang telah diciptakan. Harga ditentukan oleh perusahaan melalui berbagai pertimbangan yang matang atas dasar besarnya biaya produksi dan berbagai

faktor dengan tujuan agar perusahaan memperoleh laba. Ada empat tujuan penetapan harga menurut Swastha (2000:148) yaitu:

a. Mencegah atau mengurangi persaingan

Seiring dengan semakin ketatnya persaingan dunia bisnis, maka diperlukan aturan dan batasan-batasan dalam bersaing, salah satunya adalah dengan penetapan harga. Melalui kebijakan harga para pelaku usaha tidak akan menetapkan harga dengan seenaknya. Dengan demikian harga atas produk barang atau jasa yang memiliki kesamaan akan mempunyai harga yang sama ataupun jika berbeda hanyalah memiliki perbedaan yang sedikit.

b. Mempertahankan atau memperbaiki *market share*

Dengan adanya penetapan harga, maka *market share* dapat terjaga. Mempertahankan *market share* dapat dilakukan apabila kemampuan dan kapasitas produksi masih cukup longgar, selain itu kondisi keuangan harus benar-benar baik dan juga adanya kemampuan yang tinggi dalam bidang pemasaran.

c. Mencapai target pengembalian investasi

Pada dasarnya penetapan harga yang dilakukan oleh perusahaan adalah untuk memperoleh laba dan sekaligus untuk menutup biaya operasional. Harga yang telah ditentukan dimaksudkan untuk menutup investasi secara berangsur-angsur, di mana dana yang digunakan untuk mengembalikan investasi hanya bisa diambilkan dari laba perusahaan. Dengan adanya investasi tersebut diharapkan perusahaan dapat bertahan dan usaha akan bertambah besar.

d. Mencapai laba maksimal

Harga ditetapkan atas dasar pertimbangan untung/rugi yang akan diderita oleh perusahaan. Dalam penetapan harga, perusahaan tentunya akan mengutamakan laba dan kemampuan atau daya beli konsumennya. Penetapan harga dengan pertimbangan laba yang bagus disertai daya beli masyarakat yang besar, maka akan mudah bagi pengusaha dalam memperoleh keuntungan yang maksimal.

3. Faktor-faktor yang Mempengaruhi Penetapan Harga

Dalam menentukan penetapan harga suatu perusahaan diperlukan suatu penganalisaan yang tepat dan tajam kedepannya. Hal ini dikarenakan dalam suatu penetapan harga sangat dipengaruhi oleh faktor-faktor yang dapat mempengaruhi penetapan harga. Bagi suatu perusahaan yang menetapkan harga tidak harus memperhatikan harga pokok produk dan target keuntungan, tetapi juga harus memperhatikan faktor-faktor lain. Menurut Kotler dan Amstrong yang dikutip oleh Tjiptono (2000:146), menjelaskan ada dua faktor utama yang perlu dipertimbangkan dalam menetapkan harga, yaitu faktor internal dan eksternal perusahaan.

Adapun yang termasuk kedalam faktor lingkungan internal perusahaan adalah :

a. Tujuan pemasaran perusahaan

Faktor utama yang menentukan dalam penetapan harga adalah tujuan pemasaran perusahaan. Tujuan tersebut bisa berupa maksimalisasi laba, mempertahankan kelangsungan hidup perusahaan, meraih pangsa pasar, menciptakan kepemimpinan dalam hal kualitas, mengatasi persaingan, dan melaksanakan tanggung jawab sosial dan lain-lain.

b. Strategi Bauran pemasaran

Harga hanyalah salah satu komponen dari bauran pemasaran (*marketing mix*). Oleh karena itu, diperlukan koordinasi yang sinergis dan saling mendukung dengan bauran pemasaran lainnya.

c. Biaya

Biaya merupakan faktor yang menentukan harga minimal yang harus ditetapkan agar perusahaan tidak mengalami kerugian. Oleh karena itu, setiap perusahaan pasti menaruh perhatian besar pada struktur biaya tetap dan variabel serta jenis-jenis biaya lainnya.

d. Organisasi

Manajemen perusahaan perlu memutuskan siapa yang ada didalam organisasi yang harus menetapkan harga. Jadi, setiap perusahaan menangani masalah penetapan harga menurut caranya masing-masing.

Sedangkan yang termasuk kedalam faktor lingkungan eksternal perusahaan adalah:

1) Sifat pasar dan pemasaran

Setiap perusahaan perlu memahami sifat pasar dan pemimpin pasar yang dihadapinya, apakah termasuk pasar persaingan sempurna, persaingan monopoli, dan oligopoli. Faktor lain yang tidak kalah pentingnya adalah elastisitas permintaan

2) Persaingan

Informasi-informasi yang dibutuhkan untuk menganalisis karakteristik persaingan antara lain :

- a. Jumlah perusahaan dalam industri
- b. Ukuran relative setiap anggota dalam industri
- c. Diferensiasi produk

D. Keputusan Pembelian

Keputusan pembelian konsumen terhadap suatu produk pada dasarnya erat kaitannya dengan perilaku konsumen. Perilaku konsumen merupakan unsure penting dalam kegiatan pemasaran suatu produk yang perlu diketahui oleh perusahaan, karena perusahaan pada dasarnya tidak mengetahui mengenai apa yang ada dalam pikiran seorang konsumen pada waktu sebelum, sedang, dan setelah melakukan pembelian produk tersebut.

Adanya kecenderungan pengaruh kualitas produk, harga dan promosi terhadap keputusan pembelian yang dilakukan oleh konsumen tersebut, mengisyaratkan bahwa manajemen perusahaan perlu mempertimbangkan aspek perilaku konsumen, terutama proses pengambilan keputusan pembeliannya.

Dalam keputusan pembelian, umumnya ada lima peranan yang dapat dilakukan seseorang. Kelima peran tersebut meliputi (Kotler, 2000, dalam Tjiptono, 2008) :

1. Pemrakarsa (*Initiator*)

Orang yang pertama kali menyadari adanya keinginan atau kebutuhan yang belum terpenuhi dan mengusulkan ide untuk membeli suatu barang atau jasa tertentu.

2. Pemberi pengaruh (*Influencer*)

Orang yang member pandangan, nasihat, atau pendapat sehingga dapat membantu keputusan pembelian.

3. Pengambil keputusan (*Decider*)

Orang yang menentukan keputusan pembelian, apakah jadi membeli, apa yang dibeli, bagaimana cara membeli, atau dimana membelinya.

4. Pembeli (*Buyer*)

Orang yang melakukan pembelian secara aktual.

5. Pemakai (*User*)

Orang yang mengkonsumsi atau menggunakan barang atau jasa yang telah dibeli.

Keputusan pembelian merupakan suatu proses pengambilan keputusan akan pembelian yang mencakup penentuan apa yang akan dibeli atau tidak melakukan pembelian dan keputusan itu diperoleh dari kegiatan-kegiatan sebelumnya (Sofjan Assauri,2004:141).

Dalam pandangan islam pertimbangan-pertimbangan dalam proses pengambilan keputusan merupakan suatu hal yang benar dan sangat bijak. Sebagai mana dalam Al-Qur'an surah Al-Maidah ayat 100, menjelaskan :

قُلْ لَا يَسْتَوِي الْحَبِيثُ وَالطَّيِّبُ وَلَوْ أَعْجَبَكَ كَثْرَةُ الْحَبِيثِ فَاتَّقُوا اللَّهَ
يَأُولِي الْأَلْبَابِ لَعَلَّكُمْ تُفْلِحُونَ ﴿١٠٠﴾

Terjemahnya:

Katakanlah, "tidak sama yang buruk dengan yang baik meskipun banyaknya yang buruk itu menarik hatimu, maka bertakwalah kepada Allah, hai orang-orang yang berakal, agar kamu mendapat keberuntungan."

pada ayat ini Allah swt. Menyuruh Rasulullah saw. Untuk menjelaskan ciri-ciri suatu perbuatan dan orang-orang yang melakukannya yang akan menyebabkan mereka memperoleh pahala atau siksa-Nya. Ditegaskan bahwa kejahatan kekejian dan amal saleh. harta benda yang baik atau yang diperoleh dengan jalan yang halal tidaklah sama dengan harta benda yang jelek atau diperoleh dengan jalan yang tidak halal. Barang-barang yang mendatangkan mudarat tidaklah sama dengan barang-barang yang bermanfaat.

Keputusan pembelian adalah sebuah pendekatan penyelesaian masalah pada kegiatan manusia untuk membeli suatu barang atau jasa dalam memenuhi keinginan dan kebutuhannya yang terdiri dari pengenalan kebutuhan dan keinginan, pencarian informasi, evaluasi terhadap alternative pembelian, keputusan pembelian, dan tingkah laku setelah pembelian (Basu Swastha Dan T Hani Handoko, 2000:15). Sedangkan menurut Philip Kotler (2000:251-252), yang dimaksud dengan keputusan pembelian adalah suatu proses penyelesaian masalah yang terdiri dari menganalisa atau pengenalan kebutuhan dan keinginan, pencarian informasi, penilaian sumber-sumber seleksi terhadap alternative pembelian, keputusan pembelian, dan perilaku setelah pembelian.

Dari pengertian keputusan pembelian di atas dapat disimpulkan bahwa keputusan pembelian adalah perilaku pembelian seseorang dalam menentukan suatu

pilihan produk untuk mencapai kepuasan sesuai kebutuhan dan keinginan konsumen yang meliputi pengenalan masalah, pencarian informasi, evaluasi terhadap alternatif pembelian, keputusan pembelian, dan perilaku setelah pembelian.

1. Tahap- Tahap Proses Keputusan Pembelian

Dalam membeli suatu produk, seorang konsumen biasanya melalui 5 (lima) tahap proses keputusan pembelian. Walaupun hal ini tidak selalu terjadi dan konsumen bisa melewati beberapa tahap urutannya, namun kita akan menggunakan model dibawah ini, karena model itu menunjukkan proses pertimbangan selengkapnya yang muncul pada saat seorang konsumen melakukan pembelian.

Menurut Phillip Kotler (2000:170) ada lima tahap dalam proses keputusan pembelian, adalah sebagai berikut:

Gambar 2.1 Proses Keputusan Pembelian



a. Pengenalan kebutuhan

Proses pembelian dimulai saat pembeli mengenali sebuah masalah atau kebutuhan. Pembeli merasakan perbedaan antara keadaan aktualnya dengan yang diinginkannya. Kebutuhan tersebut dapat dicetuskan oleh rangsangan internal atau eksternal. Pemasar perlu mengidentifikasi keadaan yang memicu kebutuhan tertentu. Dengan mengumpulkan informasi dari sejumlah konsumen,

pemasar dapat mengidentifikasi rangsangan yang paling sering membangkitkan minat terhadap suatu jenis produk. Pemasar kemudian dapat mengembangkan strategi pemasaran yang memacu minat konsumen.

b. Pencarian informasi

Seseorang yang tergerak oleh stimulasi akan berusaha mencari lebih banyak informasi yang terlibat dalam pencarian akan kebutuhan. Pencarian informasi merupakan aktivitas termotivasi dari pengetahuan yang tersimpan dalam ingatan dan perolehan informasi dari lingkungan. Sumber informasi konsumen terdiri atas empat kelompok, yaitu :

- 1) Sumber pribadi meliputi keluarga, teman, tetangga, kenalan.
- 2) Sumber komersial meliputi iklan, tenaga penjual, pedagang perantara, pengemasan.
- 3) Sumber umum meliputi media massa, organisasi ranting konsumen.
- 4) Sumber pengalaman meliputi penanganan, pemeriksaan, penggunaan produk.

Jumlah relatif dan pengaruh sumber-sumber informasi ini berbeda-beda tergantung pada jenis produk dan karakteristik pembeli. Secara umum, konsumen mendapatkan sebagian besar informasi tentang suatu produk dari sumber komersial, yaitu sumber yang didominasi pemasar, namun informasi yang paling efektif berasal dari sumber pribadi. Tip informasi menjalankan fungsi yang berbeda dalam mempengaruhi keputusan pembelian. Informasi komersial biasanya menjalankan

fungsi pemberi informasi dan sumber pribadi menjalankan fungsi kegitimitasi dan evaluasi.

c. Evaluasi alternative

Evaluasi alternatif merupakan proses dimana suatu alternatif pilihan disesuaikan dan dipilih untuk memenuhi kebutuhan konsumen. Konsep dasar dalam proses evaluasi konsumen terdiri atas empat macam :

- 1) Konsumen berusaha memenuhi kebutuhan.
- 2) Konsumen mencari manfaat tertentu dari solusi produk.
- 3) Konsumen memandang setiap produk sebagai kumpulan atribut dengan kemampuan yang berbeda-beda dalam memberikan manfaat yang dicari dalam memuaskan kebutuhan.
- 4) Konsumen mempunyai sifat yang berbeda-beda dalam memandang atribut-atribut yang dianggap relevan dan penting. Konsumen akan memberikan perhatian besar pada atribut yang memberikan manfaat yang dicarinya.

d. Keputusan pembelian

Keputusan untuk membeli disini merupakan proses dalam pembelian yang nyata. Jadi, setelah tahap-tahap di muka dilakukan, maka konsumen harus mengambil keputusan apakah membeli atau tidak. Konsumen mungkin juga akan membentuk suatu maksud membeli dan cenderung membeli merek yang disukainya. Namun, ada factor-faktor lain yang ikut menentukan keputusan pembelian, yaitu sikap orang lain dan factor-faktor situasional yang tidak terduga.

Bila konsumen menentukan keputusan untuk membeli, konsumen akan menjumpai keputusan yang harus diambil menyangkut jenis produk, merek, penjual, kuantitas, waktu pelayanan, dan cara pembayarannya.

e. Perilaku Pasca Pembelian.

Tugas pemasaran tidak berakhir saat produk dibeli, melainkan berlanjut hingga periode pasca pembelian. Setelah pembelian produk terjadi, konsumen akan mengalami suatu tingkat kepuasan atau ketidakpuasan. Kepuasan atau ketidakpuasan pembeli terhadap produk akan mempengaruhi tingkah laku berikutnya. Konsumen yang merasa puas akan memperlihatkan peluang pembeli yang tinggi dalam kesempatan berikutnya. Konsumen yang merasa puas akan cenderung mengatakan sesuatu yang serba baik tentang produk yang bersangkutan kepada orang lain. Apabila konsumen dalam melakukan pembelian tidak merasa puas dengan produk yang telah dibelinya, ada dua kemungkinan yang akan dilakukan oleh konsumen. *Pertama*, dengan meninggalkan atau konsumen tidak mau melakukan pembelian ulang. *Kedua*, ia akan mencari informasi tambahan mengenai produk yang telah dibelinya untuk menguatkan pendiriannya mengapa ia memilih produk itu sehingga ketidakpuasan tersebut dapat dikurangi.

2. Faktor-faktor yang Mempengaruhi Keputusan Pembelian

Tujuan kegiatan pemasaran adalah mempengaruhi pembeli untuk bersedia membeli barang dan jasa perusahaan pada saat mereka membutuhkan. Faktor-faktor

yang mempengaruhi keputusan membeli berbeda-beda untuk masing-masing pembeli disamping produk yang dibeli. Faktor-faktor tersebut adalah :

a. Lokasi penjual yang strategis

Dari segi lokasi ini, pembeli akan memilih lokasi yang benar-benar strategis dan tidak membutuhkan terlalu banyak waktu, tenaga, dan biaya seperti : mudah dijangkau, dekat dengan fasilitas-fasilitas umum, atau mungkin dekat dengan jalan raya, sehingga lokasi ini dapat mendukung yang lain.

b. Pelayanan yang baik

Bagi konsumen yang ingin membeli suatu produk , pelayanan yang diberikan pada saat memilih sampai terjadinya transaksi pembelian sangatlah berpengaruh terhadap jadi tidaknya pembelian yang dilakukan oleh konsumen yang selanjutnya akan mempengaruhi tingkat penjualan pada waktu selanjutnya.

c. Kemampuan tenaga penjual

Dalam suatu kegiatan usaha (penjual), tidak terlepas dari tenaga kerja baik tenaga kerja mesin maupun tenaga kerja manusia. Tenaga kerja merupakan faktor utama dalam perusahaan sehingga diperlukan sejumlah tenaga kerja yang berkemampuan dan mempunyai keterampilan tertentu yang sesuai dengan kebutuhan perusahaan untuk mendukung kegiatan dalam pemasaran.

d. Iklan dan promosi

Iklan dan promosi merupakan salah satu faktor penentu keberhasilan suatu program pemasaran. Btupun berkualitasnya suatu produk, bila konsumen belum

pernah mendengarnya dan tidak yakin produk itu akan berguna bagi mereka, maka mereka tidak akan membelinya.

e. Penggolongan barang

Penggolongan barang akan menjadi faktor pertimbangan oleh konsumen yang melakukan kegiatan pembelian. Penggolongan barang secara cepat tepat dan rapi akan memudahkan konsumen didalam melakukan pembelian (Basu Swastha Dan T Hani Handoko,2000:111)

E. Kerangka Pikir Teoritis

Dalam kerangka pikir teoritis perlu dijelaskan secara teoritis antara variabel bebas (X) dan variabel terikat (Y). Berdasarkan pada uraian sebelumnya maka, kerangka pikir peneliti dalam penelitian adalah keputusan pembelian (Y) sebagai variabel terikat yang dipengaruhi oleh kualitas(X).

Faktor kualitas produk dimasukan dalam penelitian karena secara teoritis, kualitas produk akan mempengaruhi keputusan konsumen dalam mengonsumsi. Semakin bagus barang maka permintaan akan mempengaruhi konsumen untuk melakukan pembelian. Berikut ini adalah kerangka berfikir teoritis di sajikan dalam bentuk gambar:

Gambar 2.2

Kerangka berfikir ilmiah

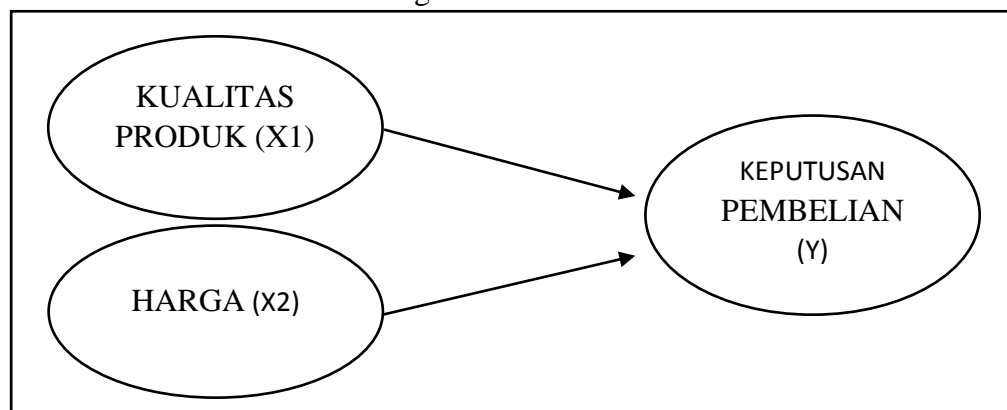

F. Hipotesis

Hipotesis berasal dari kata *hypo* yang berarti *di bawah* dan *thesa* berarti *kebenaran*. Hipotesis dapat di definisikan sebagai jawaban sementara yang kebenarannya masih harus diuji atau rangkuman simpulan teoritis yang diperoleh dari tinjauan pustaka. Hipotesis juga merupakan proposisi yang akan diuji keberlakuannya atau merupakan suatu jawaban sementara atas pertanyaan penelitian.

Sesuai dengan masalah yang diuraikan sebelumnya, maka dapat diduga hipotesis adalah sebagai berikut:

HO = Diduga bahwa kualitas produk berpengaruh positif dan signifikan terhadap keputusan pembelian.

H1 = Diduga harga berpengaruh positif dan signifikan terhadap keputusan pembelian

BAB III

METODE PENELITIAN

A. Jenis dan Lokasi Penelitian

Penelitian ini menggunakan jenis penelitian kuantitatif dengan metode deskriptif yaitu mendeskripsikan Pengaruh Kualitas Produk, dan Harga Terhadap Keputusan Pembelian Air Mineral Merek Wahdah Water. Lokasi penelitian ini adalah Di Jalan Dr.Wahidin Sudirohusodo Sungguminasa Gowa Sul-Sel selama 1 bulan yaitu 4 September 2017 – 4 Oktober 2017.

B. Pendekatan Penelitian

Penelitian yang digunakan adalah pendekatan kuantitatif. Karena dalam penelitian kuantitatif lebih bersifat konkret yang dapat dikuantitaskan berupa angka-angka dan penelitian ini mewakili jawaban semua responden.

C. Populasi dan Sampel

1. Populasi

Populasi adalah wilayah generalisasi yaitu terdiri atas obyek/subyek yang mempunyai kualitas dan karakteristik tertentu yang ditetapkan oleh peneliti untuk dipelajari dan ditarik kesimpulannya. Populasi dalam penelitian ini yaitu semua konsumen Toko Wahdah Water yang mengkonsumsi air minum Wahdah water .

2. Sampel

Untuk melakukan sebuah penelitian, tidak harus diteliti keseluruhan anggota populasi yang ada. Sampel adalah subset dari populasi atau beberapa anggota dari populasi yang diamati (Ferdinand, 2006). Dengan meneliti sebagian populasi, diharapkan dapat memperoleh hasil yang dapat menggambarkan sifat populasi yang bersangkutan. Pada penelitian ini populasi yang diambil adalah konsumen Toko Wahdah Water yang mengkonsumsi air minum Wahdah water. dimana jumlah populasinya tidak diketahui. Untuk memudahkan penentuan jumlah sampel yang diambil ditentukan dengan rumus (Supranto,2003).

$$n = (0,25) \left(\frac{Z_{\alpha/2}}{\epsilon} \right)^2$$

Dimana

n = Jumlah Sampel

$Z_{\alpha/2}$ = Nilai Yang Didapat Dari Tabel Normal Atas Tingkat Keyakinan

ϵ = Kesalahan Penarikan Sampel

Dalam penelitian ini tingkat keyakinan ditentukan 95%, maka nilai $Z_{\alpha/2}$ adalah 1,96 dan tingkat kesalahan penarikan sampel sebesar 10%, sehingga diperoleh besaran sampel :

$$n = (0,25) \left(\frac{1,96}{0,1} \right)^2$$

$$n = 96,64$$

Pengambilan sampel dilakukan dengan memilih responden agar dapat *representative* mewakili penelitian dengan menggunakan *accidental sampling* yaitu mengambil responden sebagai sampel berdasarkan kebetulan, yaitu siapa saja yang secara kebetulan bertemu dengan peneliti dapat digunakan sebagai sampel bila orang yang kebetulan ditemui cocok sebagai sumber data (Sugiyono 2004) . Pada penelitian ini digunakan sampel 97 dan di bulatkan menjadi 100 agar penelitian ini lebih fit. Teknik ini biasanya dilakukan karena keterbatasan waktu, tenaga, dan dana sehingga tidak dapat mengambil sampel yang besar dan jauh. Keuntungan dari pada teknik ini adalah terletak pada ketepatan peneliti memilih sumber data sesuai dengan variabel yang diteliti (Arikunto, 2002)

D. Metode Pengumpulan Data

1. Wawancara

wawancara merupakan tehnik pengumpulan data yang dilakukan melalui tatap muka dan Tanya jawab, antara pewawancara dan responden dengan menggunakan alat yang dinamakan panduan wawancara. Wawancara juga dapat diartikan sebagai metode pengumpulan data dengan cara penlit

mengajukan pertanyaan secara lisan kepada seorang informan atau responden.

2. Kusioner

Kusioner merupakan metode pengumpulan data yang dilakukan dengan cara membelikan seperangkat pertanyaan atau pernyataan tertulis kepada responden untuk dijawab. Adapun prosedur dalam metode pengumpulan data ini yaitu, membagikan kusioner tersebut, lalu responden diminta untuk mengisi kusioner pada lembar jawaban yang telah disediakan, kemudian lembar kusioner dikumpulkan, diseleksi, diolah dan dianalisis. Kusioner yang digunakan dalam penelitian ini adalah angket tertutup dengan alternatif jawaban responden telah disediakan oleh peneliti, berdasarkan skala likert 5 titik versi asli dari Dr. Rensis Likert.

- a. Sangat Tidak Setuju (STS) : skor/bobot 1
- b. Tidak Setuju (SS) : skor/bobot 2
- c. Netral (N) : skor/bobot 3
- d. Setuju (S) : skor/bobot 4
- e. Sangat setuju (SS) : skor/bobot 5

E. Metode Analisis

1. Uji Kualitas Data

a. Pengujian Validitas

Uji validitas dilakukan untuk menunjukkan sejauh mana suatu alat pengukur itu mengukur apa yang diukur. Uji validitas pada penelitian ini dilakukan dengan menggunakan *korelasi Product Moment*. Instrument penelitian dikatakan valid apabila melebihi 0,3. Program computer statistic seperti *SPSS for windows* digunakan oleh penulis dalam pengujian validitas ini.

b. Uji Realibilitas

Realibitas adalah untuk mengetahui sejauhmana hasil pengukuran tetap konsisten, apabila dilakukan pengukuran dua kali terhadap gejala yang sama dengan menggunakan alat yang sama pula. Reabilitas adalah alat untuk mengukur suatu kusioner yang merupakan indikator dari suatu variabel. Suatu kusioner dikatakan *reliable* atau handal jika jawaban pertanyaan adalah konsisten atau stabil dari waktu ke waktu. Alat ukur yang digunakan untuk mengukur *reabilitas* adalah uji statistik *AlphaCronbach* (α). Variabel dikatakan *realibel* jika nilai *Alpha Cronbach* (α) > 0,6 dalam penelitian.

2. Uji Asumsi Klasik

Dalam penggunaan regresi, terdapat beberapa asumsi dasar yang dapat menghasilkan estimator linear yang terbaik dari model regresi yang diperoleh dari metode kuadrat terkecil biasanya dengan terpenuhinya asumsi tersebut,

maka hasil yang diperoleh dapat lebih akurat dan mendekati atau sama dengan kenyataan. Adapun masing-masing dasar itu dikenal sebagai asumsi klasik sebagai berikut :

a. Uji Normalitas

Uji *normalitas* bertujuan untuk menguji apakah dalam model regresi, variabel pengganggu atau *residual* memiliki distribusi normal. Seperti diketahui bahwa uji t dan uji F mengasumsikan bahwa nilai *residual* mengikuti distribusi normal. Kalau asumsi ini dilanggar maka uji statistik menjadi tidak valid untuk sampel kecil. Pada prinsipnya normalitas dapat dideteksi dengan melihat data pada sumbu diagonal dari grafik atau dengan melihat histogram residualnya

b. Uji Multikolinieritas

Uji *multikolinieritas* perlu dilakukan untuk menguji apakah pada model regresi ditemukan adanya korelasi antar variabel bebas (*Independent*). Model regresi yang baik seharusnya tidak terjadi korelasi diantara variabel bebas. Jika variabel independen saling berkorelasi, maka variabel-variabel ini tidak *ortogonal*. Untuk mendeteksi ada atau tidaknya *multikolinieritas* didalam model regresi adalah sebagai berikut :

- 1) Nilai *tolerance* dan lawannya.
- 2) *Variance inflation factor* (VIF)

Kedua ukuran ini menunjukkan setiap variabel independen manakah yang dijelaskan oleh variabel independen lainnya. *Tolerance* mengukur

variabilitas variabel independen yang terpilih yang tidak dijelaskan oleh variabel independen lainnya. Jadi nilai *tolerance* yang rendah sama dengan nilai VIF tinggi (karena $VIF = 1/tolerance$). Nilai *cutoff* yang umum dipakai adalah untuk menunjukkan adanya *multikoloneritas* adalah nilai *tolerance* ≤ 0.10 atau sama dengan nilai $VIF \geq 10$ (Ghozali, 2011: 105-106).

c. Uji Heteroskedastisitas

Uji Heteroskedastisitas bertujuan untuk menguji apakah dalam model regresi terjadi ketidaksamaan *variance* dari *residual* suatu pengamatan ke pengamatan yang lain. Jika pengamatan *residual* suatu pengamatan ke pengamatan lain tetap maka disebut disebut *homoskedastisitas* dan jika berbeda disebut *Heteroskedastisitas*. Model regresi yang baik adalah yang *homoskedastisitas*. Cara untuk mengetahui ada atau tidaknya *Heteroskedastisitas* adalah sebagai berikut.

- 1) Jika ada pola tertentu, seperti titik-titik yang ada membentuk pola tertentu yang teratur (bergelombang, melebar, kemudian menyempit), maka mengindikasikan telah terjadi heteroskedastisitas.
- 2) Jika tidak ada pola yang jelas, serta titik-titik menyebar diatas dan di bawah angka 0 pada sumbu Y, maka tidak terjadi heteroskedastisitas.

3. Analisis Regresi linier Berganda

Regresi Linear berganda merupakan regresi linear untuk pengujian lebih dari dua variabel bebas (independen). Menurut (Siregar, 2013:301) analisis regresi berganda adalah pengembangan dari regresi sederhana untuk

memprediksi permintaan yang akan datang berdasarkan data masa lalu untuk mengetahui pengaruh satu atau lebih variabel bebas (*independent*) terhadap satu variabel tak bebas (*dependent*) pada penelitian digunakan untuk menganalisis apakah ada pengaruh dua atau lebih variabel (bebas) dengan satu variabel dependen (terikat) dalam penelitian, yang dinyatakan dengan persamaan

$$Y = a + b_1 x_1 + b_2 x_2 + e.$$

keterangan :

Y = keputusan pembelian

a = konstanta

b = koefisien regresi

X₁ = kualitas produk

X₂ = harga

e = error.



4. Koefisien Determinasi (R^2)

koefisien Determinasi merupakan besaran yang menunjukkan besarnya variasi variabel dependen yang dapat dijelaskan oleh variabel independennya. Dengan kata lain, koefisien determinasi ini digunakan untuk mengukur seberapa jauh variabel-variabel bebas dalam menerangkan variabel terikat.

5. Uji hipotesis

Uji hipotesis merupakan jawaban sementara dari rumusan masalah dalam penelitian, dimana rumusan masalah dalam penelitian yang ada di bab 1 telah dinyatakan dalam bentuk kalimat pertanyaan. Dalam penelitian ini menggunakan hipotesis asosif untuk melihat pengaruh dari variabel kualitas produk dan harga terhadap keputusan pembeli air mineral Wahda Water. Uji hipotesis dibagi menjadi 3 yaitu :

a. Uji Signifikansi Simultan (Uji Statistik F)

Uji F biasanya digunakan untuk mengetahui pengaruh variabel independen secara signifikan terhadap variabel dependen. Dimana jika nilai signifikan $< 0,05$ atau variabel independennya secara bersama-sama memiliki pengaruh terhadap variabel dependen, artinya perubahan yang terjadi pada variabel terikat dapat dijelaskan oleh perubahan variabel bebas, dimana tingkat signifikannya yang digunakan yaitu 0,05%.

b. Uji Signifikan (Uji T)

Uji T dilakukan untuk mengetahui pengaruh secara parsial variabel independen (kualitas produk dan harga) terhadap variabel dependen (keputusan pembelian) dan bahwa menganggap variabel dependen yang lain konstan. Signifikan tersebut dapat diestimasi dengan melihat signifikan, apabila nilai signifikan $< 0,05$ maka variabel independen secara individual mempengaruhi variabel dependen, sebaliknya jika nilai signifikan $> 0,05$ maka dapat dikatakan bahwa variabel independen secara parsial tidak mempengaruhi variabel dependen.



UNIVERSITAS ISLAM NEGERI
ALAUDDIN
M A K A S S A R

BAB IV

HASIL DAN PEMBAHASAN

A. Gambaran Singkat Perusahaan

Wahdah Water adalah sebuah perusahaan air minum dalam kemasan yang di produksi oleh Cv Syifa Water 5 In One yang beralamat di jalan Dr.Wahidin Sudirohusodo No.9 kab. Gowa Sul-Sel.Indonesia. Didirikan pada tanggal 04 Mei 2013.

Muh. Said Ardiansyah adalah pemilik Cv Syifa Water 5 In One dan pada tahun 2013 pemilik perusahaan ini membuat pabrik di Panciro Gowa. Cv Syifa Water 5 In One memproduksi 3 macam kemasan air minum yaitu botol, gelas dan galon dengan 5 orang karyawan dengan mengoperasikan Mesin hanya 2 line dan memproduksi 100-200 dos perhari. Seiring perkembangannya Dan pada akhir tahun 2016 pemilik membeli mesin baru dan pada tahun ini pulai mulai peningkatan produksi mempunyai 4 mesin yang memproduksi 70 dos perjam.

Cv syifa water 5 in one merupakan sebuah perusahaan yang bergerak di bidang pemasaran air minum dalam kemasan dengan kandungan bio hexagonal dan ph 8+ dengan merek "**Wahdah Water**".

1. Tujuan Perusahaan

Tujuan manajemen selain memenuhi kebutuhan pelanggan akan air minum kesehatan juga sebagian dari keuntungan hasil penjualan produk diinfaqkan untuk membantu kelancaran dakwah khususnya bagi para da'i di pelosok desa.

2. Visi Dan Motto Perusahaan

Visi : Memberikan air yang menyegarkan dan berkualitas dengan biaya terjangkau

Motto: Air minum sehat berjuta manfaat

3. Struktur Organisasi

Gambar 4.1
Struktur Organisasi Perusahaan

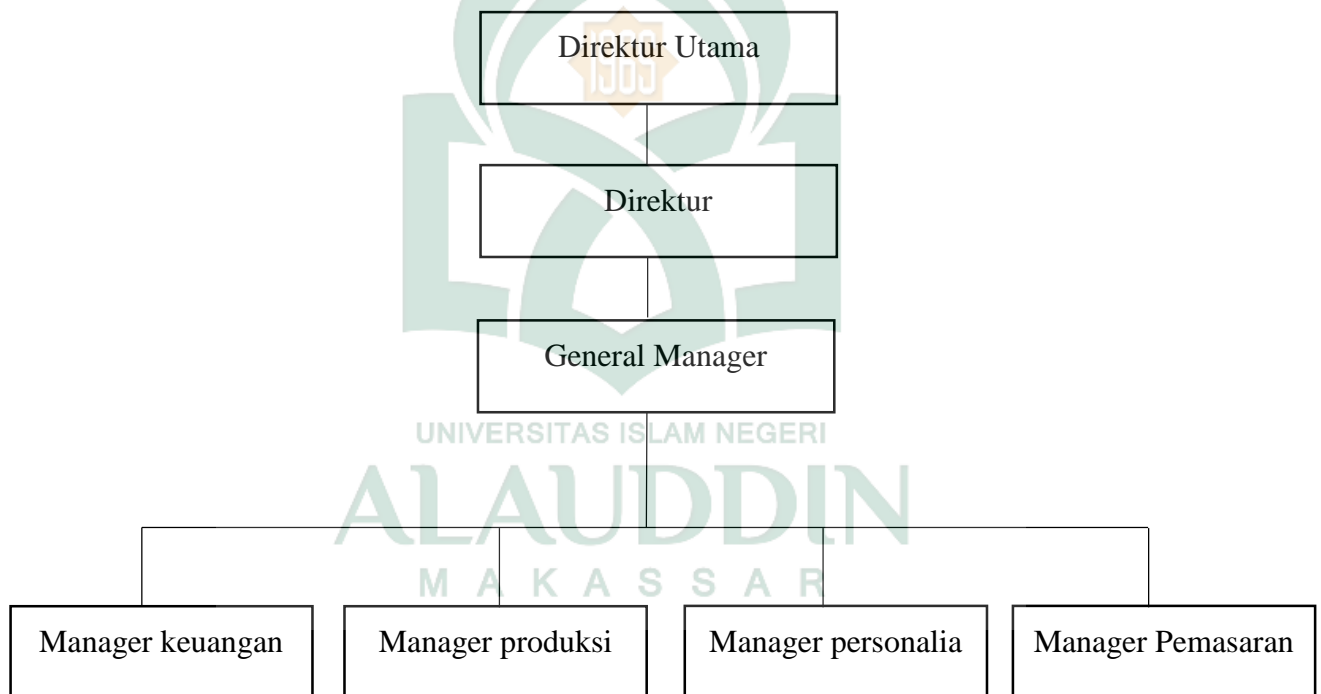

B. Hasil Penelitian

1. Identitas Responden

Identitas diperlukan Dalam penelitian ini, sebagai bahan acuan dan mendukung validitas dan analisis data. Maka dari itu untuk bagian ini data data responden akan meliputi : Jenis kelamin, usia, pekerjaan, penghasilan perbulan sehingga diharapkan dapat mempersentasikan populasi.

1. Jenis kelamin

Pada tabel 4.1 dibawah ini menunjukkan bahwa, dari 100 responden yang digunakan dalam penelitian ini, jumlah konsumen air mineral Wahdah Water didominasi oleh kalangan wanita dengan frekuensi sebesar 55 orang dengan presentase sebesar 55%. Untuk responden berjenis kelamin laki-laki frekuensinya sebesar 45 orang dengan tingkat persentasi 45%. Sehingga masyarakat yang menjadi konsumen Wahdah Water sebagian besar dari kalangan wanita. Setiadi menyatakan bahwa adanya upaya wanita untuk membebaskan diri dari pola-pola tradisional yang beralih ke pekerjaan, rekreasi, penggunaan produk, dan di bidang lainnya (Setiadi, 2003 :282)

| | Frequency | Percent | Valid Percent | Cumulative Percent |
|-----------------|-----------|---------|---------------|--------------------|
| Laki-laki | 45 | 45.0 | 45.0 | 45.0 |
| Valid Perempuan | 55 | 55.0 | 55.0 | 100.0 |
| Total | 100 | 100.0 | 100.0 | |

Tabel 4.1 Distribusi Responden Berdasarkan Jenis Kelamin

2. Usia

Identitas menggunakan usia diperlukan dalam penelitian ini, karena usia mampu menjadi ukuran kedewasaan orang dalam berpikir. Semakin dewasa seseorang, semakin mampu untuk memudahkannya dalam mengambil keputusan. Untuk mengetahui tingkatan usia responden dalam penelitian ini dapat dilihat pada table berikut :

| | Frequency | Percent | Valid Percent | Cumulative Percent |
|-------------------|-----------|---------|---------------|--------------------|
| Valid 17-19 tahun | 1 | 1.0 | 1.0 | 1.0 |
| 20-24 tahun | 42 | 42.0 | 42.0 | 43.0 |
| 25-29 tahun | 20 | 20.0 | 20.0 | 63.0 |
| 30-34 tahun | 15 | 15.0 | 15.0 | 78.0 |
| >34 tahun | 22 | 22.0 | 22.0 | 100.0 |
| Total | 100 | 100.0 | 100.0 | |

Tabel 4.2 Distribusi Responden Berdasarkan Usia

Pada Tabel diatas menunjukkan bahwa distribusi usia responden terbanyak pada usia 20-24 yakni sebanyak 42 orang (42%), usia 17-19 yaitu 1 orang (1%), usia 25-29 sebanyak 20 orang (20%), 30-34 sebanyak 15 orang (15%), >34 sebanyak 22 orang (22%).

3. Pekerjaan

Responden dalam penelitian ini merupakan konsumen wahdah water . pekerjaan mereka mampu memberikan gambaran bagaimana fasilitas yang

diterima oleh mereka. Untuk mengetahui pekerjaan responden pada penelitian ini dapat dilihat pada gambar :

| | Frequency | Percent | Valid Percent | Cumulative Percent |
|---------------------|-----------|---------|---------------|--------------------|
| Pelajar-Mahasiswa | 41 | 41.0 | 41.0 | 41.0 |
| Pegawai-Karyawan | 16 | 16.0 | 16.0 | 57.0 |
| Pegusaha-Wiraswasta | 15 | 15.0 | 15.0 | 72.0 |
| Ibu umah tangga | 17 | 17.0 | 17.0 | 89.0 |
| lain-lain | 11 | 11.0 | 11.0 | 100.0 |
| Total | 100 | 100.0 | 100.0 | |

Tabel 4.3 Distribusi Responden Berdasarkan Pekerjaan

Pada tabel diatas menunjukkan pekerjaan dari responden. Pekerjaan Pelajar/Mahasiswa yang paling banyak yaitu 41 orang (41%), pekerjaan Pegawai Negeri/Swasta yang paling banyak yaitu 16 orang (16%), pekerjaan pengusaha/wiraswata sebanyak yaitu 15 orang (15%), pekerjaan ibu Rumah Tangga sebanyak 17 orang (17%), pekerjaan yang lain-lain sebanyak 11 orang (11%).

4. Penghasilan perbulan

Penghasilan yang mereka dapat dalam perbulan , untuk mengetahui penghasilan responden pada penelitian ini dapat dilihat pada gambar berikut :

| | Frequency | Percent | Valid Percent | Cumulative Percent |
|-----------------|-----------|---------|------------------|-----------------------|
| <500000 | 25 | 25.0 | 25.0 | 25.0 |
| 500000-1000000 | 9 | 9.0 | 9.0 | 34.0 |
| 1000000-1500000 | 12 | 12.0 | 12.0 | 46.0 |
| 1500000-2000000 | 10 | 10.0 | 10.0 | 56.0 |
| >2000000 | 44 | 44.0 | 44.0 | 100.0 |
| Total | 100 | 100.0 | 100.0 | |

Tabel 4.4 Distribusi Responden Berdasarkan Penghasilan Per Bulan

Pada tabel diatas menunjukkan penghasilan dari 100 responden, penghasilan dari konsumen wahdah water didominasi dengan penghasilan yang <500.000 dengan frekuensi sebesar 44 Orang (44%), kemudian dengan pendapatan >2.000.000 sebesar 25 orang (25%), untuk pendapatan 1.000.000 – 1.500.000 dengan persentasi sebesar 12 orang (12%). Kemudian penghasilan 1.500.000-2.000.000 dengan persentase sebesar 10 orang (10%), dan yang terakhir dengan pendapatan 500.000-1.000.000. persentasi terendah sebesar 9 orang (9%).

C. Uji Deskriptif Statistik

Berdasarkan hasil penelitian yang telah dilakukan penelitian dari 100 responden melalui penyebaran kuesioner, untuk mendapatkan kecenderungan jawaban responden terhadap jawaban masing-masing variabel akan didasarkan pada rentang skor jawaban sebagaimana pada lampiran.

1. Tanggapan Responden Terhadap Kualitas Produk (X1) Pada Air Mineral Wahdah Water

Analisis deskriptif terhadap variabel kualitas produk terdiri dari 6 item pernyataan, dimana nilai rata-rata hasil pernyataan responden dapat dilihat hasilnya sebagai berikut:

Tabel 4.5
Variabel Kualitas Produk (X1)

| X1 | STS | TS | N | S | SS | TOTAL | MEAN |
|-----------|------------|-----------|----------|----------|-----------|--------------|-------------|
| X1-1 | 12 | 4 | 13 | 38 | 33 | 100 | 3.76 |
| X1-2 | 10 | 5 | 10 | 41 | 34 | 100 | 3.84 |
| X1-3 | 6 | 8 | 26 | 46 | 14 | 100 | 3.54 |
| X1-4 | 10 | 7 | 14 | 34 | 35 | 100 | 3.77 |
| X1-5 | 7 | 7 | 31 | 36 | 19 | 100 | 3.53 |
| X1-6 | 2 | 11 | 34 | 36 | 17 | 100 | 3.55 |

Sumber: data yang diolah peneliti, 2017

Berdasarkan tabel 4.5 dapat diketahui bahwa dari 100 responden yang diteliti, jawaban “setuju” dan “sangat setuju . artinya kualitas produk yang diberikan oleh produk wahdah water bisa dikatakan sangat bagus dimata masyarakat sebagai konsumen. Kualitas produk terjamin dan daya tahan yang kuat dan tahan lama membuat wahdah water cocok untuk di konsumsi. Hal tersebut menandakan bahwa kualitas wahdah water sudah memenuhi harapan/keinginan dari para konsumennya.

Maka dari itu perusahaan harus lebih memperhatikan produknya terutama dalam hal jaminan atas kualitas dari produknya agar keragu-raguan konsumen/pelanggan bisa berubah jadi kepuasan konsumen yang maksimal.

Hal ini berarti bahwa produk Wahda Water telah memenuhi keinginan konsumen. Hal tersebut sesuai dengan motto dari **Cv Syifa Water 5 In One** yakni “Air minum sehat berjuta manfaat “. Oleh karena itu perusahaan harus memperhatikan tentang jaminan akan produknya, dan tak lupa untuk memperhatikan atau meningkatkan kualitas produknya agar kepercayaan konsumen tidak hilang.

2. Tanggapan Responden Terhadap Harga (X2) Air Minum Wahdah Water

Analisis deskriptif terhadap variabel harga terdiri dari 6 item pernyataan, dimana nilai rata-rata hasil pernyataan responden dapat dilihat hasilnya sebagai berikut:

Tabel 4.6
Variabel Harga (X2)

| X2 | STS | TS | N | S | SS | TOTAL | MEAN |
|------|-----|----|----|----|----|-------|------|
| X2-1 | 1 | 8 | 24 | 41 | 26 | 100 | 3.83 |
| X2-2 | - | 9 | 29 | 40 | 22 | 100 | 3.75 |
| X2-3 | 2 | 2 | 19 | 48 | 29 | 100 | 4.00 |
| X2-4 | 3 | 18 | 36 | 17 | 26 | 100 | 3.45 |
| X2-5 | 10 | 6 | 13 | 41 | 30 | 100 | 3.75 |
| X2-6 | 11 | 5 | 10 | 34 | 40 | 100 | 3.87 |

Sumber: Data Yang Diolah Peneliti, 2017

Berdasarkan tabel 4.6 dapat diketahui bahwa harga produk Wahdah Water di persepsikan secara baik oleh responden. Hal ini menunjukkan bahwa harga yang diberikan oleh perusahaan terhadap produknya sudah pas dan mampu bersaing dengan perusahaan yang lain.

Selain itu harga produk Wahdah Water sesuai dengan kualitas yang dirasakan. Namun perusahaan harus lebih hati-hati dan lebih bijak dalam hal penetapan harga agar konsumen bisa menjadikan produknya sebagai referensi utama untuk membeli suatu produk.

3. Tanggapan Responden Terhadap Keputusan Pembeli (Y) Pada Air Minum Wahdah Water (Variabel Dependen)

Analisis deskriptif terhadap variabel keputusan pembeli terdiri dari 5 item pernyataan, dimana nilai rata-rata hasil pernyataan responden dapat dilihat hasilnya sebagai berikut:

Tabel 4.7
Variabel Keputusan Pembelian (Y)

| Y | STS | TS | N | S | SS | Total | MEAN |
|------|-----|----|----|----|----|-------|------|
| Y1-1 | 5 | 10 | 23 | 38 | 24 | 100 | 3.66 |
| Y1-2 | 9 | 6 | 14 | 38 | 33 | 100 | 3.80 |
| Y1-3 | 10 | 5 | 13 | 42 | 30 | 100 | 3.77 |
| Y1-4 | 11 | 3 | 10 | 41 | 35 | 100 | 3.86 |
| Y1-5 | 6 | 9 | 25 | 37 | 23 | 100 | 3.62 |

Sumber: Data Yang Diolah Peneliti, 2017

Pada tabel diatas, dapat dilihat bahwa pada item “setuju” lebih tinggi dibandingkan item lainnya. Jadi, secara jelas disimpulkan bahwa secara keseluruhan, konsumen sudah puas akan kualitas dan harga yng diberikan oleh produk Wahdah Water. Responden juga puas atas kualitas produk yang sesuai dengan keinginan responden dan harga yang cukup terjangkau.

Selain itu, Statistik Deskriptif memberikan gambaran atau deskripsi suatu data yang dilihat dari nilai rata-rata (mean), Standar deviasi, varian, maksimum, minimum, sum, range, kurtosis dan swekness (Ghozali, 2016: 20). Adapun hasil outpus SPSS Versi 21 berdasarkan penelitian yang telah dilakukan sebagai berikut:

Tabel 4.8
Deskriptif Statistik
Descriptive Statistics

| | N | Minimum | Maximum | Mean | Std. Deviation |
|-------------------------|-----|---------|---------|-------|----------------|
| kualitas produk (x1) | 100 | 6 | 30 | 21.99 | 6.071 |
| harga (x2) | 100 | 8 | 30 | 22.65 | 4.314 |
| keputusan pembelian (Y) | 100 | 5 | 25 | 18.71 | 5.290 |
| Valid N (listwise) | 100 | | | | |

Sumber : Data diolah (Output SPSS 21), 2017

Berdasarkan hasil Output SPSS deskriptif statistic menunjukan bahwa untuk variabel kualitas produk (X_1), dari seluruh jawaban responden lebih banyak yang memberikan jawaban setuju dan sangat setuju dari variabel kualitas produk dengan nilai rata-rata (mean) sebesar 21.99 yang mendekati angka maksimum dengan standar deviasi sebesar 6.071. Variabel harga (X_2) jawaban seluruh responden cenderung ke jawaban setuju dan sebagian besar juga tidak setuju dengan nilai rata-rata (mean) sebesar 22.65 yang mendekati angka maksimum sebesar 30 dengan standar deviasi

5.290. Sehingga dapat disimpulkan bahwa dari seluruh variabel yang digunakan dalam penelitian, nilai rata-rata (mean) berada pada variabel kualitas produk (X_1) yakni 21.99 dan yang tertinggi yaitu variabel harga (X_2) dengan nilai sebesar 22.65 .

D. Hasil Analisis Dan Pengolahan Data

1. Uji Validitas

Suatu item dinyatakan valid jika nilai r-hitung yang merupakan nilai dari *corrected item-total correlation* > dari r-table. Berikut adalah hasil Uji Validitas dengan program SPSS versi 21 dari tiap pernyataan dalam kuesioner yang diajukan oleh peneliti dan disajikan pada tabel 4.9

Tabel 4.9
Hasil Uji Validitas

| No | Variabel | Item | r-hitung | r-tabel | Keterangan |
|----|---------------------------|------|----------|---------|------------|
| 1. | Kualitas Produk (X_1) | P1 | 0.921 | 0.1966 | Valid |
| | | P2 | 0.915 | 0.1966 | Valid |
| | | P3 | 0.855 | 0.1966 | Valid |
| | | P4 | 0.873 | 0.1966 | Valid |
| | | P5 | 0.889 | 0.1966 | Valid |
| | | P6 | 0.811 | 0.1966 | Valid |

| | | | | | |
|----|-----------------------|----|-------|--------|-------|
| 2. | Harga (X2) | P1 | 0.789 | 0.1966 | Valid |
| | | P2 | 0.771 | 0.1966 | Valid |
| | | P3 | 0.769 | 0.1966 | Valid |
| | | P4 | 0.558 | 0.1966 | Valid |
| | | P5 | 0.642 | 0.1966 | Valid |
| | | P6 | 0.597 | 0.1966 | Valid |
| 3 | Keputusan Pembeli (Y) | P1 | 0.833 | 0.1966 | Valid |
| | | P2 | 0.929 | 0.1966 | Valid |
| | | P3 | 0.931 | 0.1966 | Valid |
| | | P4 | 0.944 | 0.1966 | Valid |
| | | P5 | 0.824 | 0.1966 | Valid |

Sumber : Data Diolah (Output SPSS 21), 2017

Dari tabel diatas menunjukkan bahwa seluruh item pernyataan memiliki *corrected item-total correlation* (r-hitung) > r-tabel yaitu 0.1966. ini berarti seluruh item masing-masing yang ada dinyatakan valid.

2. Uji Reliabilitas

Reliabilitas suatu konstruk variabel dikatakan valid jika memiliki nilai *cronbach's alpha* $> 0,60$. (Bhuono Agung Nugroho). Pengukuran reliabilitas untuk kuesioner masing-masing variabel disajikan dalam tabel dibawah ini.

Tabel 4.10
Hasil uji Reliabilitas
Reliability Statistics

| Cronbach's Alpha | N of Items |
|------------------|------------|
| .947 | 17 |

Sumber : Data Diolah (Output SPSS 21). 2017

Hasil Output SPSS 21 pada tabel 4.10 diatas menunjukkan bahwa *cronbach's alpha* $0.947 > 0,60$ sehingga dapat disimpulkan bahwa konstruk pernyataan yang dilampirkan adalah reliabilitas.

E. Metode Analisis

1. Uji Asumsi Klasik

Sebelum dilakukan pengujian regresi linear berganda terhadap hipotesis penelitian, maka terlebih dahulu perlu dilakukan pengujian untuk mengetahui ada tidaknya pelanggaran terhadap asumsi-asumsi klasik. Hasil pengujian hipotesis yang terbaik adalah pengujian yang tidak melanggar asumsi-asumsi klasik yang mendasari model regresi linear berganda. Asumsi-asumsi klasik dalam penelitian ini meliputi uji normalitas, uji multikolinieritas dan autokorelasi, uji heteroskedastisitas.

a. Uji Normalitas

Uji normalitas bertujuan untuk menguji apakah dalam model regresi, variabel terikat dan variabel bebas keduanya mempunyai distribusi normal atau tidak. Model regresi yang baik adalah memiliki distribusi data normal atau mendekati normal. Salah satu metode untuk mengetahui normalitas adalah dengan menggunakan metode analisis grafik, baik dengan melihat grafik secara histogram ataupun dengan melihat secara normal *Probability Plot*. Normalitas data dapat dilihat dari penyebaran data (titik) pada sumbu diagonal pada grafik normal P-Plot atau dengan melihat Histogram dari residualnya. Uji Normalitas dengan grafik normal P-Plot akan membentuk satu garis lurus diagonal, kemudian plotting data akan dibandingkan dengan garis diagonal. Jika distribusi normal garis yang menggambarkan data sesungguhnya akan mengikuti garis diagonalnya. Uji normalitas yang pertama dengan melihat grafik secara histogram dan grafik normal p-plot sebagai mana dengan terlihat dalam Gambar 4.2 dan gambar 4.3.

Gambar 4.2

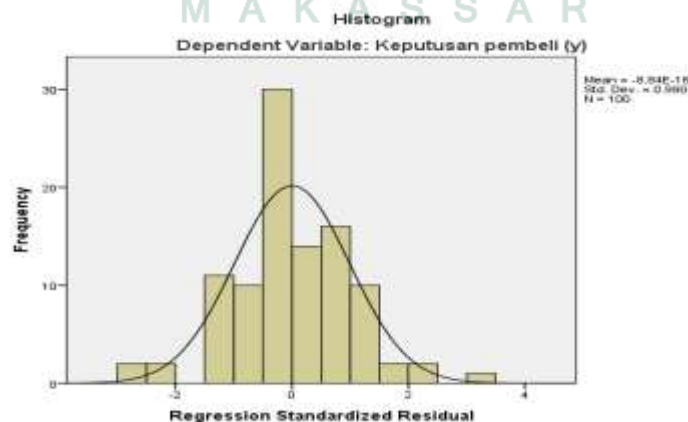

Gambar 4.3

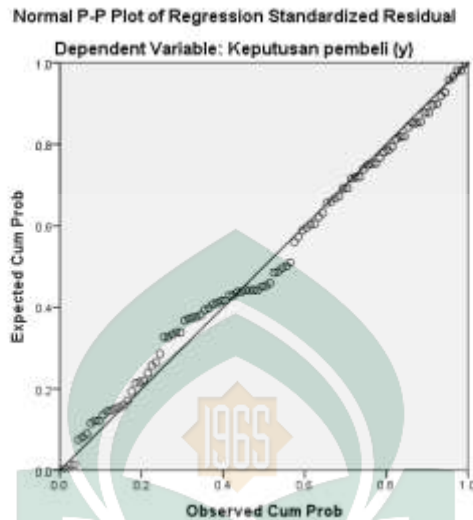

Sumber : Data Diolah (Output Spss 21) 2017

Dari gambar 4.2 Terlihat bahwa pola distribusi mendekati normal, karena data mengikuti arah garis grafik histogramnya. Dari gambar 4.3 normal probability plot diatas menunjukkan bahwa menyebar disekitar garis diagonal dan mengikuti arah garis diagonal dan menunjukkan pola distribusi normal, sehingga dapat di simpulkan bahwa asumsi normalitas telah terpenuhi.

b. Uji Multikolinieritas

Uji ini bertujuan untuk menguji apakah dalam model bergresi ditemukan adanya kolerasi antara variabel independen. model yang baik seharusnya tidak terjadi kolerasi antara yang tinggi diantara variable bebas. Toleransi mengukur variabilitas variabel bebas yang terpilih yang tidak dapat dijelaskan oleh variabel bebas lainnya. Jadi nilai toleransi rendah sama dengan nilai VIF tinggi (karena $VIF = 1/\text{toleransi}$) dan

menunjukkan adanya kolinearitas yang tinggi. Nilai cut off yang umum dipakai adalah tolerance 0,10 atau sama dengan nilai VIF diatas 10.berdasarkan aturan *variance inflation factor(VIF)* dan tolerance, maka apabila VIF melebihi angka 10 atau tolerance kurang dari 0.10 maka dinyatakan terjadi gejala multikolinieritas.sebaliknya apabila nilai VIF kurang dari 10 atau tolerance lebih dari 0,10 maka dinyatakan tidak terjadi gejala multikolinieritas. Seperti pada tabel 4.11 Dibawah ini:

Tabel 4.11
Uji Multikolinieritas

| Model | Collinearity Statistics | |
|-----------------|-------------------------|-------|
| | Tolerance | VIF |
| (Constant) | | |
| 1 | | |
| kualitas produk | .609 | 1.642 |
| harga | .609 | 1.642 |

Sumber : Data Diolah (Output SPSS 21), 2017

Berdasarkan tabel 4.11 Diatas, maka dapat diketahui nilai VIF untuk masing-masing variabel penelitian sebagai berikut .

1. Nilai VIF untuk variabel kualitas produk sebesar $1.642 < 10$ dan nilai tolerance sebesar $0.609 > 0.10$. sehingga variabel keputusan pembelian dinyatakan tidak terjadi Multikolinieritas.

2. Nilai VIF untuk variabel harga sebesar $1.642 < 10$ dan nilai tolerance sebesar $0.609 > 0.10$. sehingga variabel keputusan pembelian dinyatakan tidak terjadi Multikolinieritas.

c. Uji Heteroskedastisitas

Tujuan dari pengujian ini adalah untuk menguji apakah dalam sebuah kualitas produk regresi terjadi ketidak samaan varians dari residual dari satu pengamatan ke pengamatan yang lain. Jika varians dari residual dari satu pengamatan ke pengamatan yg lain tetap, maka disebut homoskedastisitas, dan jika varians berbeda disebut Heteroskedastisitas. Model regresi yang baik adalah tidak terjadi Heteroskedastisitas. Hasil pengujian ini ditunjukkan dalam gambar berikut. :

Gambar. 4.4
Grafik Scatterplot

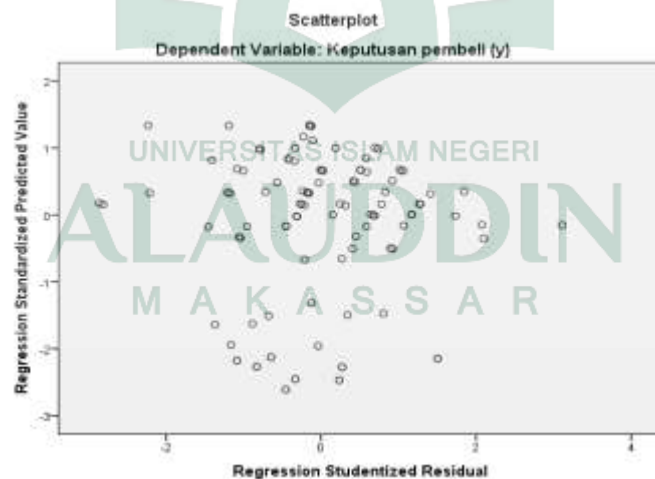

Sumber : Data Diolah (Output SPSS 21), 2017

Dari *Grafik Scatterplot* tersebut terlihat titik menyebar secara acak dan tidak membentuk suatu pola tertentu yang jelas, serta tersebar baik diatas maupun dibawah

angka 0 pada sumbu Y. hal ini berarti tidak terjadi *Heterosdastisitas* pada model regresi, sehingga model regresi layak dipakai untuk memprediksi jumlah keputusan pembelian berdasarkan masukan variabel independennya.

F. Analisis Regresi Linear Berganda

Regresi linear berganda untuk menganalisis pengaruh kualitas produk dan harga yang diberikan oleh produk Wahda Water terhadap konsumen Cv. Syifa Water 5 In One. Hasil regresi berganda ditunjukkan dalam tabel 4.12 Sebagai berikut.

Tabel 4.12
Analisis Regresi Liner Berganda
Coefficients^a

| Model | Unstandardized Coefficients | | Standardized Coefficients | T | Sig. | Collinearity Statistics | |
|-------|-----------------------------|------------|---------------------------|------|------|-------------------------|-------|
| | B | Std. Error | Beta | | | Tolerance | VIF |
| 1 | (Constant) | .606 | 1.056 | .574 | .568 | | |
| | kualitas produk (x1) | .801 | .042 | .919 | .000 | .609 | 1.642 |
| | harga (x2) | .022 | .059 | .018 | .372 | .609 | 1.642 |

a. Dependent Variable: keputusan pembeli(Y)

Sumber : Data Diolah (Output SPSS 21), 2017

Berdasarkan output SPSS *statistics 21 for windows* tabel 4. Maka, persamaan regresi linier berganda dapat diumuskan sebagai berikut :

$$Y = 0.606 + 0.801 + 0.022 + e$$

Interprestasi dari persamaan regresi linier berganda tersebut adalah sebagai berikut :

a. $a = 0.606$

nilai konstantanya 0.606 menunjukkan bahwa keputusan pembeli akan konstan sebesar 0.606 jika tidak dipengaruhi variabel kualitas produk dan harga maka dapat diartikan bahwa kepuasan konsumen menurun sebesar 0.606 sebelum/tanpa adanya variabel *kualitas produk dan harga* (X_1 dan $X_2 = 0$).

b. $B_1 = 0,801$

Variabel kualitas produk (X_1) mempengaruhi keputusan pembeli sebesar 0,801 artinya, jika variabel kualitas produk (X_1) mengalami peningkatan sebesar 1 %,maka keputusan pembeli meningkat secara linier sebesar 0,801. Sebaliknya jika variabel kualitas (X_1) mengalami penurunan , maka keputusan pembeli menurun pula.

c. $B_2 = 0,022$

Variabel harga (X_2) mempengaruhi keputusan pembeli sebesar 0,022 artinya, jika variabel harga (X_2) mengalami peningkatan sebesar 1% maka keputusan pembeli akan meningkat secara linier sebesar 0,022. Sebaliknya jika variabel harga (X_2) mengalami penurunan, maka keputusan pembeli menurun pula.

G. Koefisien Determinasi (R²)

Koefisien determinan (r square) pada intinya mengukur berapa jauh kemampuan model dalam menerangkan variansi variabel dependennya. Nilai koefisien detrminan yang mendekati 1 variabel-variabel independennya menjelaskan hamper semua informasi yang dibutuhkan untuk memprediksi variabel dependen. Hasil perhitungan koefisien detrminasi penelitian ini dapt terlihat pada tabel 4.13 sebagai berikut :

Tabel 4.13
Hasil Perhitungan Koefisien Determinasi (R Square)
Model Summary

| Model | R | R Square | Adjusted R Square | Std. Error of the Estimate |
|-------|-------------------|----------|-------------------|----------------------------|
| 1 | .930 ^a | .865 | .863 | 1.960 |

a. Predictors: (Constant), harga , kualitas produk

Sumber : Data Diolah (Outpu SPSS 21), 2017

Bedasarkan output SPSS tampak bahwa hasil dari perhitungn diperoleh nilai R sebesar 0.930 dengan kata lain hubungan antara variabel X terhadap variabel Y sebesar 0.930 atau sebesar 93,0% n dan nilai koefisien detrminasi(R Square) sebesar 0.865 dengan kata lain hal ini menunjukkan bahwa besar persentase variasi keputusan pembeli yang bisa di jelaskan oleh variasi dari variabel bebas yaitu kualitas produk dan harga sebesar 86,3% sedangkan sisanya sebesar 13,7 % dijelaskan oleh variabel-variabel lainnya yang diluar dari penelitian ini.

H. Uji Hipotesis

a. Uji F

Uji F dilakukan untuk mengetahui pengaruh semua variabel independen yang dimasukkan dalam model mempunyai pengaruh secara bersama-sama terhadap variabel dependennya. Uji f dilakukan dengan membandingkan F hitung $< \alpha = 0,05$ juga dibuktikan dengan jika nilai F hitung $> f$ tabel. Jika nilai signifikan f hitung dibawah $\alpha=0.05$ dan jika f hitung $> f$ tabel maka variabel independen dalam penelitian ini secara bersama-sama berpengaruh terhadap variabel dependen. Hasil perhitungan uji f dapat dilihat pada tabel 4.14 Sebagai berikut:

Tabel 4.14
Hasil Uji Simultan (F)
ANOVA^a

| Model | | Sum of Squares | df | Mean Square | F | Sig. |
|-------|------------|----------------|----|-------------|---------|-------------------|
| 1 | Regression | 2397.920 | 2 | 1198.960 | 312.070 | .000 ^b |
| | Residual | 372.670 | 97 | 3.842 | | |
| | Total | 2770.590 | 99 | | | |

a. Dependent Variable: keputusan pembeli

b. Predictors: (Constant), harga , kualitas produk

Sumber : Data Diolah (Output Spss 21) 2017

Berdasarkan tabel 4.14 dari uji ANOVA atau Uji f dengan menggunakan aplikasi SPSS versi 21 dihasilkan nilai F hitung sebesar 312.070 nilai ini lebih besar dari F tabel yaitu 3.94 (Junaidi, 2010:3) atau $F_{hitung} 312.070 > F_{tabel} 3.94$ dengan

probabilitas 0.000. Karena nilai probabilitas jauh lebih kecil dari 0.05 maka model regresi dapat digunakan untuk memprediksi keputusan pembeli atau dapat dikatakan bahwa kedua variabel kualitas produk dan harga secara bersama-sama berpengaruh signifikan terhadap keputusan pembeli.

b. Uji T

Uji t dilakukan untuk mengetahui pengaruh variabel independen (kualitas produk dan harga) secara parsial terhadap variabel variabel dependen (keputusan pembelian) dan menganggap variabel lain konstan. signifikansi tersebut dapat di estimasi dengan membandingkan antara nilai t tabel dengan t hitung. berdasarkan tabel 4.15 perhitungan uji t dapat dilihat hasil pengujian parsial terhadap masing-masing variabel independen (kualitas produk dan harga) secara parsial terhadap variabel dependennya (keputusan pembelian) dapat di analisa sebagai berikut;

Tabel 4.15
Hasil Perhitungan Uji T (Secara Parsial)

| Model | Unstandardized | | Standardized | t | Sig. | |
|------------|-----------------|------------|--------------|------|--------|------|
| | Coefficients | | Coefficients | | | |
| | B | Std. Error | Beta | | | |
| (Constant) | .606 | 1.056 | | .574 | .568 | |
| 1 | kualitas produk | .801 | .042 | .919 | 19.260 | .000 |
| | Harga | .022 | .059 | .018 | .372 | .711 |

Sumber : Data Olahan (Output Spss 21), 2017

1. Pengaruh Kualitas Produk Terhadap Keputusan Pembelian Air Mineral Wahdah Water

Berdasarkan tabel 4.12 Didapatkan nilai koefisien kualitas produk sebesar 0,801 dan signifikan untuk variabel kualitas produk adalah 0,000 dan dinyatakan lebih kecil dari taraf $\alpha=0,05$ ($0,000 < 0,05$). Hal ini menunjukkan juga dengan nilai t hitung = 19.260 dan nilai t tabel dengan tingkat signifikan 5% (0,05) pada derajat kebebasan df (100-2) 98 adalah 0,1966 sehingga t hitung $>$ t tabel ($19.260 > 0,1966$). Dari hasil tersebut sehingga dapat disimpulkan bahwa variabel kualitas produk mempunyai pengaruh positif dan signifikan terhadap keputusan pembelian air mineral wahdah water. Hal ini sesuai dengan hipotesis sebelumnya bahwa kualitas produk berpengaruh positif terhadap keputusan pembelian.

2. Pengaruh Harga Terhadap Keputusan Pembelian Air Mineral Wahdah Water

Berdasarkan tabel 4.12 Di dapatkan nilai koefisien harga sebesar 0.022 dan nilai signifikan untuk variabel harga adalah 0.711 dan dinyatakan lebih kecil dari taraf $\alpha=0.05$ ($0,711 > 0,05$). Hal ini menunjukkan juga dengan nilai t hitung = 0.372 dan nilai t tabel dengan tingkat signifikan 5% (0,05) pada derajat kebebasan df = (100-2) 98 adalah 0,1966 sehingga t hitung $>$ t tabel ($0.372 > 0,1966$). dari hasil tersebut dapat disimpulkan bahwa variabel harga mempunyai pengaruh positif dan signifikan terhadap keputusan pembelian air mineral wahdah water. Hal ini sesuai dengan hipotesis sebelumnya bahwa harga berpengaruh positif terhadap keputusan pembelian.

I. Pembahasan Hasil Penelitian

Islam merupakan agama yang sempurna, yang mengatur berbagai permasalahan baik masalah aqidah, ubudiah, maupun muamalah serta akhlak yang berlandaskan dengan Al-qur'an dan hadist. Salah satu kegiatan jual-beli (muamalah) diantaranya kegiatan ekonomi, dimana ekonomi adalah cabang ilmu yang membahas aktivitas manusia baik individu maupun kelompok dalam usaha untuk memenuhi kebutuhan hidupnya. Pelaksanaan jual beli muamalah harus dilakukan dengan prinsip ekonomi islam.

Ekonomi islam adalah ekonomi yang dijiwai ajaran-ajaran islam. Ekonomi islam menyangkut kumpulan prinsip umum tentang perilaku ekonomi umat yang diambil dari Al-Qur'an dan Sunnah Nabi Muhammad SAW dan pondasi ekonomi tersebut dibangun atas dasar pokok-pokok itu dengan mempertimbangkan kondisi lingkungan dan waktu.

Islam mengajarkan kepada umatnya agar melakukan bisnis secara baik-baik, bisnis yang lebih menekankan kepada persamaan, keadilan, keuntungan antara produsen dan konsumen. Banyak ditemukan iklan yang mengandung unsur manipulasi, dan penyimpangan. Hal ini sesuai dengan firman Allah dalam Al-qur'an surat An-Nahl ayat 105 dinyatakan :

إِنَّمَا يَفْتَرِي الْكَذِبَ الَّذِينَ لَا يُؤْمِنُونَ بِآيَاتِ اللَّهِ وَأُولَئِكَ هُمُ الْكَاذِبُونَ ﴿١٠٥﴾

Terjemahnya:

“Sesungguhnya yang mengada-adakan kebohongan, hanyalah orang-orang yang tidak beriman kepada ayat-ayat Allah, dan mereka itulah orang-orang pendusta”.

Dalam hal ini hendaknya dalam menyampaikan iklan produsen menjauhkan dari segala yang dilarang oleh ketentuan dalam Islam, seperti melakukan manipulasi, penipuan dan sebagainya.

Berdasarkan teori diatas,dapat disimpulkan bahwa dalam melakukan aktivitas bisnis harus sesuai dengan aturan yang ada dalam konteks Islam. Perusahaan air mineral merupakan salah satu bisnis yang bergerak dibidang minuman yang telah melakukan dengan aturan Islam. Dalam menyampaikan pesan tidak melakukan penipuan dari segi produk, dan harga.

Adapun dalam keputusan pembelian konsumen hendaknya melakukan prinsip konsumsi yang sesuai dengan aturan Islam. Beberapa prinsip dasar dalam hal konsumsi adalah prinsip syariah diantaranya:

Memperhatikan tujuan konsumsi, perilaku konsumsi muslim dari segi tujuan tidak hanya mencapai kepuasan dari konsumsi barang, melainkan berfungsi “ibadah” dalam rangka mendapat ridha Allah SWT sebagaimana firman Allah SWT dalam surat Al-A’raf ayat 31:

﴿يَبْنَىِٔ ءَاَدَمَ خُذُوْا زِيْنَتَكُمْ عِنْدَ كُلِّ مَسْجِدٍ وَكُلُوْا وَاشْرَبُوْا وَلَا تُسْرِفُوْا اِنَّهٗ لَا يُحِبُّ الْمُسْرِفِيْنَ ﴿٣١﴾

Terjemahannya:

“makan dan minumlah, dan janganlah berlebih-lebihan. Sesungguhnya Allah tidak menyukai orang-orang yang berlebih-lebihan”

Memperhatikan kaidah ilmiah, dalam berkonsumsi seorang muslim harus memperhatikan prinsip kebersihan, prinsip kebersihan mengandung arti barang yang dikonsumsi harus bebas dari kotoran maupun penyakit, demikian juga harus menyehatkan, bernilai gizi, dan memiliki manfaat tidak mempunyai kemudharatan. Sebagaimana firman Allah SWT dalam surat Al Baqarah ayat 172:

يَا أَيُّهَا الَّذِينَ ءَامَنُوا كُلُوا مِن طَيِّبَاتِ مَا رَزَقْنَاكُمْ وَاشْكُرُوا لِلَّهِ إِن كُنتُمْ إِيَّاهُ تَعْبُدُونَ ﴿١٧٢﴾

Terjemahannya:

“Hai orang-orang yang beriman, makanlah diantara rezeki yang baik-baik yang kami berikan kepadamu dan bersyukurlah kepada Allah , jika benar-benar kepada-Nya kamu menyembah”.

Memperhatikan bentuk konsumsi, dari segi bentuk konsumsi, seorang muslim harus memperhatikan apapun yang dikonsumsi hal ini tentu berhubungan dengan adanya batasan orang muslim dalam mengonsumsi suatu barang dan jasa. Seorang muslim dilarang misalnya mengonsumsi daging babi, bangkai, darah, minuman keras (*khamr*), candu, narkotik, dan berjudi. Sebagaimana firman Allah SWT dalam surat Al-Baqarah ayat 173 :

إِنَّمَا حَرَّمَ عَلَيْكُمُ الْمَيْتَةَ وَالدَّمَ وَلَحْمَ الْخِنزِيرِ وَمَا أُهْلَ بِهِ لِغَيْرِ اللَّهِ ۖ فَمَنْ أَضْطَرَّ غَيْرَ بَاغٍ وَلَا عَادٍ فَلَا إِثْمَ عَلَيْهِ إِنَّ اللَّهَ غَفُورٌ رَّحِيمٌ ﴿١٧٣﴾

Terjemahannya:

“Sesungguhnya Allah hanya mengharamkan bagimu bangkai, darah, daging babi, dan binatang yang (ketika disembelih) disebut (nama) selain Allah.

Tetapi barangsiapa dalam keadaan terpaksa (memakannya) sedang dia tidak menginginkannya dan tidak (pula) melampaui batas, maka tidak ada dosa baginya. Sesungguhnya Allah Maha Pengampun lagi Maha Penyayang”

Prinsip kuantitas diantaranya Sederhana, tidak bermewah-mewahan. Sesungguhnya kuantitas konsumsi yang terpuji dalam kondisi yang wajar adalah sederhana. Maksudnya, berada diantara boros dan pelit. Kesederhanaan ini merupakan salah satu sifat hamba Allah Yang Maha Pengasih, seperti yang disebutkan dalam firmanNya, surat Al Furqan ayat 67:

وَالَّذِينَ إِذَا أَنْفَقُوا لَمْ يُسْرِفُوا وَلَمْ يَقْتُرُوا وَكَانَ بَيْنَ ذَلِكَ قَوَامًا ﴿٦٧﴾

Terjemahnya:

“ Dan orang-orang yang apabila membelanjakan (harta), mereka tidak berlebihan, dan tidak (pula) kikir, dan adalah (pembelanjaan itu) di tengah-tengah antara yang demikian”

Kesesuaian antara pemasukan dengan konsumsi adalah hal yang sesuai dengan fitrah manusia dan realita. Diantaranya firman Allah SWT dalam surat At-Thalaq ayat 7 :

لِيُنْفِقَ ذُو سَعَةٍ مِّن سَعَتِهِ ۖ وَمَن قُدِرَ عَلَيْهِ رِزْقُهُ فَلْيُنْفِقْ مِمَّا آتَاهُ اللَّهُ لَا يُكَلِّفُ اللَّهُ نَفْسًا إِلَّا مَا آتَاهَا سَيَجْعَلُ اللَّهُ بَعْدَ عُسْرٍ يُسْرًا ﴿٧﴾

Terjemahannya :

“Hendaklah orang yang mampu memberi nafkah menurut kemampuannya. Dan orang yang disempitkan rezekinya hendaklah memberi nafkah dari harta yang diberikan Allah kepadanya. Allah tidak memikulkan beban kepada seseorang melainkan sekedar apa yang Allah berikan kepadanya. Allah kelak akan memberikan kelapangan sesudah kesempitan”

Untuk nafkah diri, istri, anak, dan saudara, manusia diwajibkan untuk memenuhi kebutuhan diri dan mendahulukannya atas pemenuhan kebutuhan orang lain, hal ini sesuai dengan sabda Rasulullah SAW:

“Mulailah dengan dirimu sendiri. Maka bersedekahlah untuk diri itu. Kelebihan sesuatu yang kamu miliki adalah untuk keluargamu dan kelebihan selanjutnya adalah untuk para kerabatmu.”

Untuk memperjuangkan agama Allah, diantara karunia Allah yang diberikan kepada hamba mukmin-Nya adalah karunia berupa harta dan adanya semangat untuk membelanjakan harta itu di jalan yang dibenarkan oleh syariat. Diantara jalan yang dibenarkan syariat itu adalah membelanjakan harta di jalan Allah. Allah berfirman dalam surat At-Taubah ayat 111 :

وَإِنَّ اللَّهَ اشْتَرَى مِنَ الْمُؤْمِنِينَ أَنفُسَهُمْ وَأَمْوَالَهُمْ بِأَنَّ لَهُمُ الْجَنَّةَ يُقَاتِلُونَ فِي سَبِيلِ اللَّهِ فَيَقْتُلُونَ وَيُقْتَلُونَ وَعَدًّا عَلَيْهِ حَقًّا فِي التَّوْرَةِ وَالْإِنْجِيلِ وَالْقُرْآنِ وَمَنْ أَوْفَى بِعَهْدِهِ مِنَ اللَّهِ فَاسْتَبْشِرُوا بِبَيْعِكُمُ الَّذِي بَايَعْتُمْ بِهِ ۚ وَذَلِكَ هُوَ الْفَوْزُ الْعَظِيمُ ﴿١١١﴾

Terjemahannya:

“Sesungguhnya Allah telah membeli dari orang-orang mukmin diri dan harta mereka dengan memberikan surga untuk mereka. Mereka berperang pada jalan Allah; lalu mereka membunuh atau terbunuh. (Itu telah menjadi) janji yang benar dari Allah di dalam Taurat, Injil dan Al Quran. Dan siapakah yang lebih menepati janjinya (selain) daripada Allah? Maka bergembiralah dengan jual beli yang telah kamu lakukan itu, dan itulah kemenangan yang besar”

Prinsip moralitas mengandung arti ketika berkonsumsi terhadap suatu barang, maka dalam rangka menjaga martabat manusia yang mulia, berbeda dengan

mahluk Allah lainnya. Sehingga dalam mengkonsumsi harus menjaga adab dan etika (tertib) yang disunnahkan oleh Nabi Muhammad SAW.

Dalam suatu riwayat Abu Hurairah r.a berkata:

“Bahwa Rasulullah SAW tidak pernah sekalipun mencela makanan, jika beliau tidak tertarik kepadanya maka beliau meninggalkannya.” (HR. Abu Daud).

Berdasarkan hasil dalam melakukan keputusan pembelian konsumen telah melakukan prinsip konsumsi yang sesuai dengan prinsip syariah dengan memperhatikan tujuan konsumsi, memperhatikan prinsip kebersihan, memperhatikan bentuk konsumsi (tidak mengonsumsi daging babi, bangkai, darah, khamr, candu, narkotik dan berjudi), memperhatikan prinsip kuantitas (sederhana, tidak bermewah-mewahan/ tidak boros), prinsip prioritas dan prinsip moralitas.

1. Kualitas Produk Berpengaruh Terhadap Keputusan Pembelian

Berdasarkan hasil perhitungan analisis statistik, diketahui bahwa kualitas produk berpengaruh positif dan signifikan terhadap keputusan pembelian, yang berarti bahwa semakin tinggi kualitas produk Wahdah Water, maka keputusan pembelian Wahdah Water oleh konsumen juga akan semakin tinggi. Hal ini senada dengan pendapat dari Kotler dan Amstrong (2008) bahwa semakin baik kualitas produk yang dihasilkan maka akan memberikan kesempatan kepada konsumen untuk melakukan keputusan pembelian. Pendapat Kotler dan Amstrong (2008) tersebut, didukung dengan sebuah teori yang mengatakan bahwa terdapat kecenderungan bagi konsumen untuk memilih produk makanan yang berkualitas, sesuai dengan selera dan

keinginan serta memiliki harga yang relatif terjangkau (Nabhan dan Kresnaini, 2005). Jika konsumen merasa cocok dengan suatu produk dan produk tersebut dapat memenuhi kebutuhannya, maka konsumen akan mengambil keputusan untuk membeli produk tersebut terus menerus (Nabhan dan Kresnaini, 2005). Konsep Islam mengatakan bahwa dalam menjalankan suatu usaha jangan memberikan yang buruk atau tidak berkualitas, melainkan yang berkualitas kepada orang lain. Sebagaimana dalam QS Al-Baqarah/2:267.

يَا أَيُّهَا الَّذِينَ ءَامَنُوا أَنْفِقُوا مِنْ طَيِّبَاتِ مَا كَسَبْتُمْ وَمِمَّا أَخْرَجْنَا لَكُمْ مِنَ الْأَرْضِ وَلَا تَيَمَّمُوا الْخَبِيثَ مِنْهُ تُنْفِقُونَ وَلَسْتُمْ بِآخِذِيهِ إِلَّا أَنْ تُغْمِضُوا فِيهِ وَاعْلَمُوا أَنَّ اللَّهَ غَنِيٌّ حَمِيدٌ ﴿٢٦٧﴾

Terjemahnya ;

“Hai orang-orang yang beriman, nafkahkanlah (di jalan Allah) sebagian dari hasil usahamu yang baik-baik dan sebagian dari apa yang Kami keluarkan dari bumi untuk kamu. Dan janganlah kamu memilih yang buruk-buruk lalu kamu menafkahkan dari padanya, padahal kamu sendiri tidak mau mengambilnya melainkan dengan memicingkan mata terhadapnya. Dan ketahuilah, bahwa Allah Maha Kaya lagi Maha Terpuji”

2. Harga Berpengaruh Terhadap Keputusan Pembelian

Hasil penelitian ini menunjukkan bahwa harga berpengaruh positif dan signifikan terhadap keputusan pembelian. Menurut Augusty Ferdinand (2006), harga merupakan salah satu variabel penting dalam pemasaran, dimana harga dapat mempengaruhi konsumen dalam mengambil keputusan untuk membeli suatu produk, karena berbagai alasan. Hal tersebut sesuai dengan hipotesis sebelumnya dimana Hasil analisis secara simultan menunjukkan bahwa variabel harga (X1) berpengaruh

terhadap keputusan pembelian konsumen (Asril, 2014). Islam memandang bahwa harga haruslah disesuaikan dengan kondisi barang yang dijual (Tamamuddin, 2012: 271). Selain itu, penelitian ini sesuai dengan Dalam sebuah hadits beliau bersabda:

عَنْ أَبِي هُرَيْرَةَ أَنَّ رَسُولَ اللَّهِ صَلَّى اللَّهُ عَلَيْهِ وَسَلَّمَ مَرَّ عَلَى صُبْرَةٍ طَعَامٍ فَأَدْخَلَ يَدَهُ فِيهَا فَنَالَتْ أَصَابِعُهُ بَلَلًا فَقَالَ مَا هَذَا يَا صَاحِبَ الطَّعَامِ قَالَ أَصَابَتْهُ السَّمَاءُ يَا رَسُولَ اللَّهِ قَالَ أَفَلَا جَعَلْتَهُ فَوْقَ الطَّعَامِ كَمَا يَرَاهُ النَّاسُ مَنْ عَشَّ فَلَيْسَ مِنِّي (رواه مسلم)

Terjemahannya:

“Dari Abu Hurairah ra bahwa Rasulullah pernah melewati setumpuk makanan, lalu beliau memasukkan tangannya kedalamnya kemudian tangan beliau menyentuh sesuatu yang basah, maka beliau bertanya Apa ini wahai pemilik makanan ? sang pemilik menjawab makanan tersebut terkena air hujan Rasulullah. Beliau bersabda, mengapa kamu tidak meletakkannya dibagian luar agar manusia melihatnya ? Ketahuilah barang siapa menipu maka dia bukan dari golongan kami” (HR. Muslim. No 102).

Hadis diatas menjelaskan bahwa larangan menipu dalam menjual produk atau barang. Tidak boleh menyembunyikan kekurangan barang tersebut kemudian menjualnya dengan harga yang mahal barang normal tetapi disesuaikan dengan kondisi barang dan kualitasnya. Sehingga penetapan harga yang dilakukan wahdah water sudah sesuai dengan syariat islam. Bahwa dalam menetapkan harga harus sesuai dengan kualitas sehingga tidak ada yang dizalimi penjual maupun konsumen.

Dengan demikian dapat disimpulkan bahwa harga telah menjadi pertimbangan konsumen untuk mengonsumsi di air mineral wahdah water karena telah sesuai dengan kualitasnya. Dengan melihat bahwa analisis data deskriptif seluruh responden

yang memiliki persepsi yang baik dalam menanggapi pernyataan variabel harga, maka toko Cv Syifa water 5 in 1 harus mempertahankan kondisi seperti ini agar menjadikan konsumen lebih sering mengkonsumsi dan tetap loyal.



BAB V

PENUTUP

A. KESIMPULAN

Berdasarkan analisis data yang di lakukan dan pembahasan yang telah di kemukakan , maka di peroleh kesimpulan sebagai berikut:

1. Variabel kualitas produk (X1) berpengaruh positif dan signifikan terhadap keputusan pembeli (Y) air mineral wahdah water.
2. Variabel harga (X2) berpengaruh positif dan signifikan terhadap keputusan pembeli (Y) air mineral wahdah water.

B. SARAN

Berdasarkan kesimpulan yang diambil maka saran peneliti terhadap :

1. Cv. Syifa Water 5 In One adalah sebagi berikut :

Perusahaan harus mempertahankan kualitas produk dan harus memperhatikan penetapan harga agar harga yang ditawarkan wajar kepada konsumen.

2. Untuk Peneliti Selanjutnya

Pada penelitian ini diketahui bahwa ada dua variabel yang memengaruhi keputusan pembelian, diharapkan peneliti selajutnya menambah variabel yang tidak digunakan dalam penelitian ini .

DAFTAR PUSTAKA

- Arikunto, Suharsimi. 2002. *Prosedur Penelitian*. Jakarta: PT. Rineka Cipta
- Augusty, Ferdinand. 2006. *Metode Penelitian Manajemen: Pedoman Penelitian untuk skripsi, Tesis dan Disertai Ilmu Manajemen*. Semarang : Universitas Diponegoro.
- Buchari, Alma. 2011. *Manajemen Pemasaran dan Pemasaran Jasa*. Bandung: Alfabeta.
- Departemen Agama RI. 2015. *Al-Qur'an Dan Terjemahnya*. Bandung. Cv. J – Art.
- Husein ,Umar. 2008. *Metode Penelitian Untuk Skripsi dan Tesis Bisnis*. Jakarta: Raja Grafindo.
- Indriantoro. 1999. *Metodologi Untuk Aplikasi Dan Bisnis*. Yogyakarta: BPEE.
- Junaidi. 2010. *Titik Presentasi Bistribisi t*. [http://:Junaidichaniago.Wordpress.com](http://Junaidichaniago.Wordpress.com).
- Kotler, Philip and Armstrong Gary. 1995. *Dasar-Dasar Pemasaran* (6th ed). Jakarta: Intermedia.
- Kotler, Philip and Armstrong Gary. 1997. *Dasar-Dasar Pemasaran*. Jakarta: Prehallindo.
- Kotler, Philip and Armstrong Gary. 2008. *Prinsip-Prinsip Pemasaran* (12th ed). Jakarta: Erlangga
- Kotler, Philip dan amstrong. 2008. *Prinsip- Prinsip Pemasaran*. Jakarta: Erlangga
- Kotler, Philip. 2000. *Manajemen Pemasaran*. Jakarta: PT. Prehallindo
- Kotler, Philip. 2001. *Manajemen Pemasaran ,Analisis, Perencanaan, Implementasi, dan Kontrol*. Jakarta : PT. Prehallindo
- Kotler, Philip. 2002. *Manajemen Pemasaran*. Jakarta: Prehallindo
- Kotler, Philip. 2007. *Manajemen Pemasaran*. Bogor : Ghalia Indonesia.
- Lamarto, Y. 1996. *Prinsip Pemasaran*. Jakarta: Penerbit Erlangga.

- Martono, Nanang. 2014. *Metode Penelitian Kuantitatif Analisis Isi dan Analisis Data Sekunder*. Jakarta : Rajawali Persada.
- Philip, Kotler. 2007. *Manajemen Pemasaran*. Jakarta: PT.Indeks.
- Philip, Kotler.2002.*Manajemen Pemasaran*.Jakarta: Erlangga.
- Prasetyo, Bambang dan Lina Prasetyo. 2014. *Metode Penelitian Kuantitatif*. Jakarta: Raja Grafindo.
- Roslim. 2013. *Pengaruh Kualitas Produk, Citra Perusahaan, Promosi dan Desain terhadap Keputusan Pembelian Sepeda Motor Yamaha (Studi Kasus Pada Produk Yamaha Mio Soul Pada Mahasiswa UIN Syarif Hidayatullah Jakarta)*. Jakarta.
- Siregar, Syofian. 2014. *Statistik Deskriptif untuk Penelitian Dilengkapi Perhitungan Manual dan Aplikasi SPSS Versi 17*. Jakarta: Rajawali Pers.
- Sugiyono. 2004. *Metode Penelitian Bisnis*. Bandung: Alfabeta.
- Sugiyono. 2009. *Metode Penelitian Bisnis*. Bandung : CV Alfabeta
- Sugiyono. 2010. *Metode Penelitian Bisnis*. Bandung: Alfabeta
- Sugiyono. 2014. *Metode Penelitian Bisnis: Pendekatan Kuantitatif, Kualitatif dan R & D*. Bandung:Alfabeta.
- Sunyoto dan Danang. 2012. *Dasar-Dasar Manajemen Pemasaran*.
- Suryani dan Hendriyadi. 2005. *Meode Rise Kuantitatif Teori dan Aplikasi pada Penelitian Bidang Manajemen dan Ekonomi Islam*. Jakarta: Prenadamedia.
- Susanto, Nanang. 2006. *Pengaruh Harga, Produk, Promosi dan Saluran Distribusi Terhadap Keputusan Pembelian Konsumen Pengguna Laptop Merek HP*. Semarang.
- Sutisna. 2003. *Perilaku Konsumen dan Komunikasi Pemasaran*. Bandung: PT. Posdakarya
- Swastha, Basu dan Irawan. 2005. *Asas-Asas Marketing*. Yogyakarta : Liberty.
- Swastha, Basu dan Irawan. 2001. *Manajemen Pemasaran Modern Edisi 2*. Yogyakarta : Liberty

- Swastha, Basu dan Irawan. 2002. *Manajemen Pemasaran Modern*. Yogyakarta: Liberty.
- Swastha, Basu dan Irawan: 1997. *Menejemen Pemasaran Modern*. Yogyakarta: Penerbit Liberty.
- Swastha, Basu. 1996. *Manajemen Pemasaran*. Yogyakarta: Liberty.
- Swastha, Basu. 2008. *Manajemen Pemasaran Analisis Perilaku Konsumen*. Yogyakarta: Liberty.
- Swastha, Basu. 2002. *Azas-Azas Marketing*. Yogyakarta: Liberty.
- Tjiptono,Fandy. 2004. *Manajemen Jasa*. Yogyakarta: Andi.
- Tjiptono,Fandy. 2005. *Pemasaran Jasa*. Malang: Bayu Media Publishing.
- Tjiptono,Fandy. 2008. *Service Management Mewujudkan Layanan Prima*. Yogyakarta: Andi.



LAMPIRAN

UNIVERSITAS ISLAM NEGERI
ALAUDDIN
M A K A S S A R

Identitas Responden

Umur

| | Frequency | Percent | Valid Percent | Cumulative Percent |
|-------------------|-----------|---------|---------------|--------------------|
| Valid 17-19 tahun | 1 | 1.0 | 1.0 | 1.0 |
| 20-24 tahun | 42 | 42.0 | 42.0 | 43.0 |
| 25-29 tahun | 20 | 20.0 | 20.0 | 63.0 |
| 30-34 tahun | 15 | 15.0 | 15.0 | 78.0 |
| >34 tahun | 22 | 22.0 | 22.0 | 100.0 |
| Total | 100 | 100.0 | 100.0 | |

Jenis kelamin

| | Frequency | Percent | Valid Percent | Cumulative Percent |
|-----------------|-----------|---------|---------------|--------------------|
| Valid Laki-laki | 45 | 45.0 | 45.0 | 45.0 |
| Perempuan | 55 | 55.0 | 55.0 | 100.0 |
| Total | 100 | 100.0 | 100.0 | |

Pekerjaan

| | Frequency | Percent | Valid Percent | Cumulative Percent |
|-------------------------|-----------|---------|---------------|--------------------|
| Valid Pelajar-Mahasiswa | 41 | 41.0 | 41.0 | 41.0 |
| Pegawai-Karyawan | 16 | 16.0 | 16.0 | 57.0 |
| Pegusaha-Wiraswasta | 15 | 15.0 | 15.0 | 72.0 |
| Ibu umah tangga | 17 | 17.0 | 17.0 | 89.0 |
| lain-lain | 11 | 11.0 | 11.0 | 100.0 |
| Total | 100 | 100.0 | 100.0 | |

Penghasilan Perbulan

| | Frequency | Percent | Valid Percent | Cumulative Percent |
|-----------------|-----------|---------|---------------|--------------------|
| <500000 | 25 | 25.0 | 25.0 | 25.0 |
| 500000-1000000 | 9 | 9.0 | 9.0 | 34.0 |
| 1000000-1500000 | 12 | 12.0 | 12.0 | 46.0 |
| 1500000-2000000 | 10 | 10.0 | 10.0 | 56.0 |
| >2000000 | 44 | 44.0 | 44.0 | 100.0 |
| Total | 100 | 100.0 | 100.0 | |

Uji Deskriptif Statistik

x1_1

| | Frequency | Percent | Valid Percent | Cumulative Percent |
|-------|-----------|---------|---------------|--------------------|
| 1.00 | 12 | 12.0 | 12.0 | 12.0 |
| 2.00 | 4 | 4.0 | 4.0 | 16.0 |
| 3.00 | 13 | 13.0 | 13.0 | 29.0 |
| 4.00 | 38 | 38.0 | 38.0 | 67.0 |
| 5.00 | 33 | 33.0 | 33.0 | 100.0 |
| Total | 100 | 100.0 | 100.0 | |

x1_2

| | Frequency | Percent | Valid Percent | Cumulative Percent |
|-------|-----------|---------|---------------|--------------------|
| 1.00 | 10 | 10.0 | 10.0 | 10.0 |
| 2.00 | 5 | 5.0 | 5.0 | 15.0 |
| 3.00 | 10 | 10.0 | 10.0 | 25.0 |
| 4.00 | 41 | 41.0 | 41.0 | 66.0 |
| 5.00 | 34 | 34.0 | 34.0 | 100.0 |
| Total | 100 | 100.0 | 100.0 | |

X1_3

| | Frequency | Percent | Valid Percent | Cumulative Percent |
|------------|-----------|---------|---------------|--------------------|
| Valid 1.00 | 6 | 6.0 | 6.0 | 6.0 |
| 2.00 | 8 | 8.0 | 8.0 | 14.0 |
| 3.00 | 26 | 26.0 | 26.0 | 40.0 |
| 4.00 | 46 | 46.0 | 46.0 | 86.0 |
| 5.00 | 14 | 14.0 | 14.0 | 100.0 |
| Total | 100 | 100.0 | 100.0 | |

X1_4

| | Frequency | Percent | Valid Percent | Cumulative Percent |
|------------|-----------|---------|---------------|--------------------|
| Valid 1.00 | 10 | 10.0 | 10.0 | 10.0 |
| 2.00 | 7 | 7.0 | 7.0 | 17.0 |
| 3.00 | 14 | 14.0 | 14.0 | 31.0 |
| 4.00 | 34 | 34.0 | 34.0 | 65.0 |
| 5.00 | 35 | 35.0 | 35.0 | 100.0 |
| Total | 100 | 100.0 | 100.0 | |

UNIVERSITAS ISLAM NEGERI

X1_5

| | Frequency | Percent | Valid Percent | Cumulative Percent |
|------------|-----------|---------|---------------|--------------------|
| Valid 1.00 | 7 | 7.0 | 7.0 | 7.0 |
| 2.00 | 7 | 7.0 | 7.0 | 14.0 |
| 3.00 | 31 | 31.0 | 31.0 | 45.0 |
| 4.00 | 36 | 36.0 | 36.0 | 81.0 |
| 5.00 | 19 | 19.0 | 19.0 | 100.0 |
| Total | 100 | 100.0 | 100.0 | |

X1_6

| | Frequency | Percent | Valid Percent | Cumulative Percent |
|------------|-----------|---------|---------------|--------------------|
| Valid 1.00 | 2 | 2.0 | 2.0 | 2.0 |
| 2.00 | 11 | 11.0 | 11.0 | 13.0 |
| 3.00 | 34 | 34.0 | 34.0 | 47.0 |
| 4.00 | 36 | 36.0 | 36.0 | 83.0 |
| 5.00 | 17 | 17.0 | 17.0 | 100.0 |
| Total | 100 | 100.0 | 100.0 | |

X2_1

| | Frequency | Percent | Valid Percent | Cumulative Percent |
|------------|-----------|---------|---------------|--------------------|
| Valid 1.00 | 1 | 1.0 | 1.0 | 1.0 |
| 2.00 | 8 | 8.0 | 8.0 | 9.0 |
| 3.00 | 24 | 24.0 | 24.0 | 33.0 |
| 4.00 | 41 | 41.0 | 41.0 | 74.0 |
| 5.00 | 26 | 26.0 | 26.0 | 100.0 |
| Total | 100 | 100.0 | 100.0 | |

X2_2

| | Frequency | Percent | Valid Percent | Cumulative Percent |
|------------|-----------|---------|---------------|--------------------|
| Valid 2.00 | 9 | 9.0 | 9.0 | 9.0 |
| 3.00 | 29 | 29.0 | 29.0 | 38.0 |
| 4.00 | 40 | 40.0 | 40.0 | 78.0 |
| 5.00 | 22 | 22.0 | 22.0 | 100.0 |
| Total | 100 | 100.0 | 100.0 | |

X2_3

| | Frequency | Percent | Valid Percent | Cumulative Percent |
|-------|-----------|---------|---------------|--------------------|
| 1.00 | 2 | 2.0 | 2.0 | 2.0 |
| 2.00 | 2 | 2.0 | 2.0 | 4.0 |
| 3.00 | 19 | 19.0 | 19.0 | 23.0 |
| 4.00 | 48 | 48.0 | 48.0 | 71.0 |
| 5.00 | 29 | 29.0 | 29.0 | 100.0 |
| Total | 100 | 100.0 | 100.0 | |

X2_4

| | Frequency | Percent | Valid Percent | Cumulative Percent |
|-------|-----------|---------|---------------|--------------------|
| 1.00 | 3 | 3.0 | 3.0 | 3.0 |
| 2.00 | 18 | 18.0 | 18.0 | 21.0 |
| 3.00 | 36 | 36.0 | 36.0 | 57.0 |
| 4.00 | 17 | 17.0 | 17.0 | 74.0 |
| 5.00 | 26 | 26.0 | 26.0 | 100.0 |
| Total | 100 | 100.0 | 100.0 | |

X2_5

| | Frequency | Percent | Valid Percent | Cumulative Percent |
|-------|-----------|---------|---------------|--------------------|
| 1.00 | 10 | 10.0 | 10.0 | 10.0 |
| 2.00 | 6 | 6.0 | 6.0 | 16.0 |
| 3.00 | 13 | 13.0 | 13.0 | 29.0 |
| 4.00 | 41 | 41.0 | 41.0 | 70.0 |
| 5.00 | 30 | 30.0 | 30.0 | 100.0 |
| Total | 100 | 100.0 | 100.0 | |

X2_6

| | Frequency | Percent | Valid Percent | Cumulative Percent |
|-------|-----------|---------|---------------|--------------------|
| 1.00 | 11 | 11.0 | 11.0 | 11.0 |
| 2.00 | 5 | 5.0 | 5.0 | 16.0 |
| 3.00 | 10 | 10.0 | 10.0 | 26.0 |
| 4.00 | 34 | 34.0 | 34.0 | 60.0 |
| 5.00 | 40 | 40.0 | 40.0 | 100.0 |
| Total | 100 | 100.0 | 100.0 | |

y1_1

| | Frequency | Percent | Valid Percent | Cumulative Percent |
|-------|-----------|---------|---------------|--------------------|
| 1.00 | 5 | 5.0 | 5.0 | 5.0 |
| 2.00 | 10 | 10.0 | 10.0 | 15.0 |
| 3.00 | 23 | 23.0 | 23.0 | 38.0 |
| 4.00 | 38 | 38.0 | 38.0 | 76.0 |
| 5.00 | 24 | 24.0 | 24.0 | 100.0 |
| Total | 100 | 100.0 | 100.0 | |

y1_2

| | Frequency | Percent | Valid Percent | Cumulative Percent |
|-------|-----------|---------|---------------|--------------------|
| 1.00 | 9 | 9.0 | 9.0 | 9.0 |
| 2.00 | 6 | 6.0 | 6.0 | 15.0 |
| 3.00 | 14 | 14.0 | 14.0 | 29.0 |
| 4.00 | 38 | 38.0 | 38.0 | 67.0 |
| 5.00 | 33 | 33.0 | 33.0 | 100.0 |
| Total | 100 | 100.0 | 100.0 | |

Y1_3

| | Frequency | Percent | Valid Percent | Cumulative Percent |
|-------|-----------|---------|---------------|--------------------|
| 1.00 | 10 | 10.0 | 10.0 | 10.0 |
| 2.00 | 5 | 5.0 | 5.0 | 15.0 |
| 3.00 | 13 | 13.0 | 13.0 | 28.0 |
| 4.00 | 42 | 42.0 | 42.0 | 70.0 |
| 5.00 | 30 | 30.0 | 30.0 | 100.0 |
| Total | 100 | 100.0 | 100.0 | |

Y1_4

| | Frequency | Percent | Valid Percent | Cumulative Percent |
|-------|-----------|---------|---------------|--------------------|
| 1.00 | 11 | 11.0 | 11.0 | 11.0 |
| 2.00 | 3 | 3.0 | 3.0 | 14.0 |
| 3.00 | 10 | 10.0 | 10.0 | 24.0 |
| 4.00 | 41 | 41.0 | 41.0 | 65.0 |
| 5.00 | 35 | 35.0 | 35.0 | 100.0 |
| Total | 100 | 100.0 | 100.0 | |

y1_5

| | Frequency | Percent | Valid Percent | Cumulative Percent |
|-------|-----------|---------|---------------|--------------------|
| 1.00 | 6 | 6.0 | 6.0 | 6.0 |
| 2.00 | 9 | 9.0 | 9.0 | 15.0 |
| 3.00 | 25 | 25.0 | 25.0 | 40.0 |
| 4.00 | 37 | 37.0 | 37.0 | 77.0 |
| 5.00 | 23 | 23.0 | 23.0 | 100.0 |
| Total | 100 | 100.0 | 100.0 | |

Descriptive Statistics

| | N | Minimum | Maximum | Mean | Std. Deviation |
|-------------------------|-----|---------|---------|-------|----------------|
| kualitas produk (x1) | 100 | 6 | 30 | 21.99 | 6.071 |
| harga (x2) | 100 | 8 | 30 | 22.65 | 4.314 |
| keputusan pembelian (Y) | 100 | 5 | 25 | 18.71 | 5.290 |
| Valid N (listwise) | 100 | | | | |

Descriptive Statistics

| | N | Mean | Std. Deviation |
|--------------------|-----|------|----------------|
| x1_1 | 100 | 3.76 | 1.288 |
| X1_2 | 100 | 3.84 | 1.237 |
| X1_3 | 100 | 3.54 | 1.029 |
| X1_4 | 100 | 3.77 | 1.278 |
| X1_5 | 100 | 3.53 | 1.096 |
| X1_6 | 100 | 3.55 | .968 |
| Valid N (listwise) | 100 | | |

Descriptive Statistics

| | N | Mean | Std. Deviation |
|--------------------|-----|------|----------------|
| Y1_1 | 100 | 3.66 | 1.103 |
| Y1_2 | 100 | 3.80 | 1.223 |
| Y1_3 | 100 | 3.77 | 1.221 |
| Y1_4 | 100 | 3.86 | 1.247 |
| Y1_5 | 100 | 3.62 | 1.117 |
| Valid N (listwise) | 100 | | |

Descriptive Statistics

| | N | Mean | Std. Deviation |
|--------------------|-----|------|----------------|
| X2_1 | 100 | 3.83 | .943 |
| X2_2 | 100 | 3.75 | .903 |
| X2_3 | 100 | 4.00 | .865 |
| X2_4 | 100 | 3.45 | 1.149 |
| X2_5 | 100 | 3.75 | 1.234 |
| X2_6 | 100 | 3.87 | 1.300 |
| Valid N (listwise) | 100 | | |

Correlations

| | | x1_1 | X1_2 | X1_3 | X1_4 | X1_5 | X1_6 | Kualitas produk |
|-----------------|---------------------|--------|--------|--------|--------|--------|--------|-----------------|
| x1_1 | Pearson Correlation | 1 | .889** | .754** | .770** | .742** | .650** | .921** |
| | Sig. (2-tailed) | | .000 | .000 | .000 | .000 | .000 | .000 |
| | N | 100 | 100 | 100 | 100 | 100 | 100 | 100 |
| X1_2 | Pearson Correlation | .889** | 1 | .743** | .756** | .741** | .648** | .915** |
| | Sig. (2-tailed) | .000 | | .000 | .000 | .000 | .000 | .000 |
| | N | 100 | 100 | 100 | 100 | 100 | 100 | 100 |
| X1_3 | Pearson Correlation | .754** | .743** | 1 | .702** | .693** | .632** | .855** |
| | Sig. (2-tailed) | .000 | .000 | | .000 | .000 | .000 | .000 |
| | N | 100 | 100 | 100 | 100 | 100 | 100 | 100 |
| X1_4 | Pearson Correlation | .770** | .756** | .702** | 1 | .723** | .601** | .873** |
| | Sig. (2-tailed) | .000 | .000 | .000 | | .000 | .000 | .000 |
| | N | 100 | 100 | 100 | 100 | 100 | 100 | 100 |
| X1_5 | Pearson Correlation | .742** | .741** | .693** | .723** | 1 | .817** | .889** |
| | Sig. (2-tailed) | .000 | .000 | .000 | .000 | | .000 | .000 |
| | N | 100 | 100 | 100 | 100 | 100 | 100 | 100 |
| X1_6 | Pearson Correlation | .650** | .648** | .632** | .601** | .817** | 1 | .811** |
| | Sig. (2-tailed) | .000 | .000 | .000 | .000 | .000 | | .000 |
| | N | 100 | 100 | 100 | 100 | 100 | 100 | 100 |
| Kualitas produk | Pearson Correlation | .921** | .915** | .855** | .873** | .889** | .811** | 1 |
| | Sig. (2-tailed) | .000 | .000 | .000 | .000 | .000 | .000 | |
| | N | 100 | 100 | 100 | 100 | 100 | 100 | 100 |

** . Correlation is significant at the 0.01 level (2-tailed).

Correlations

| | | X2_1 | X2_2 | X2_3 | X2_4 | X2_5 | X2_6 | Harga |
|-------|---------------------|--------|--------|--------|--------|--------|--------|--------|
| X2_1 | Pearson Correlation | 1 | .815** | .632** | .658** | .189 | .147 | .789** |
| | Sig. (2-tailed) | | .000 | .000 | .000 | .060 | .146 | .000 |
| | N | 100 | 100 | 100 | 100 | 100 | 100 | 100 |
| X2_2 | Pearson Correlation | .815** | 1 | .582** | .771** | .116 | .092 | .771** |
| | Sig. (2-tailed) | .000 | | .000 | .000 | .252 | .360 | .000 |
| | N | 100 | 100 | 100 | 100 | 100 | 100 | 100 |
| X2_3 | Pearson Correlation | .632** | .582** | 1 | .407** | .350** | .333** | .769** |
| | Sig. (2-tailed) | .000 | .000 | | .000 | .000 | .001 | .000 |
| | N | 100 | 100 | 100 | 100 | 100 | 100 | 100 |
| X2_4 | Pearson Correlation | .658** | .771** | .407** | 1 | -.105 | -.217* | .558** |
| | Sig. (2-tailed) | .000 | .000 | .000 | | .298 | .030 | .000 |
| | N | 100 | 100 | 100 | 100 | 100 | 100 | 100 |
| X2_5 | Pearson Correlation | .189 | .116 | .350** | -.105 | 1 | .823** | .642** |
| | Sig. (2-tailed) | .060 | .252 | .000 | .298 | | .000 | .000 |
| | N | 100 | 100 | 100 | 100 | 100 | 100 | 100 |
| X2_6 | Pearson Correlation | .147 | .092 | .333** | -.217* | .823** | 1 | .597** |
| | Sig. (2-tailed) | .146 | .360 | .001 | .030 | .000 | | .000 |
| | N | 100 | 100 | 100 | 100 | 100 | 100 | 100 |
| Harga | Pearson Correlation | .789** | .771** | .769** | .558** | .642** | .597** | 1 |
| | Sig. (2-tailed) | .000 | .000 | .000 | .000 | .000 | .000 | |
| | N | 100 | 100 | 100 | 100 | 100 | 100 | 100 |

** . Correlation is significant at the 0.01 level (2-tailed).

* . Correlation is significant at the 0.05 level (2-tailed).

Correlations

| | | Y1_1 | Y1_2 | Y1_3 | Y1_4 | Y1_5 | Keputusan Pembeli |
|-------------------|---------------------|--------|--------|--------|--------|--------|-------------------|
| Y1_1 | Pearson Correlation | 1 | .765** | .661** | .677** | .640** | .833** |
| | Sig. (2-tailed) | | .000 | .000 | .000 | .000 | .000 |
| | N | 100 | 100 | 100 | 100 | 100 | 100 |
| Y1_2 | Pearson Correlation | .765** | 1 | .848** | .869** | .654** | .929** |
| | Sig. (2-tailed) | .000 | | .000 | .000 | .000 | .000 |
| | N | 100 | 100 | 100 | 100 | 100 | 100 |
| Y1_3 | Pearson Correlation | .661** | .848** | 1 | .933** | .690** | .931** |
| | Sig. (2-tailed) | .000 | .000 | | .000 | .000 | .000 |
| | N | 100 | 100 | 100 | 100 | 100 | 100 |
| Y1_4 | Pearson Correlation | .677** | .869** | .933** | 1 | .715** | .944** |
| | Sig. (2-tailed) | .000 | .000 | .000 | | .000 | .000 |
| | N | 100 | 100 | 100 | 100 | 100 | 100 |
| Y1_5 | Pearson Correlation | .640** | .654** | .690** | .715** | 1 | .824** |
| | Sig. (2-tailed) | .000 | .000 | .000 | .000 | | .000 |
| | N | 100 | 100 | 100 | 100 | 100 | 100 |
| Keputusan Pembeli | Pearson Correlation | .833** | .929** | .931** | .944** | .824** | 1 |
| | Sig. (2-tailed) | .000 | .000 | .000 | .000 | .000 | |
| | N | 100 | 100 | 100 | 100 | 100 | 100 |

** . Correlation is significant at the 0.01 level (2-tailed).

Hasil Uji Reliabilitas

Reliability Statistics

| Cronbach's Alpha | N of Items |
|------------------|------------|
| .947 | 17 |

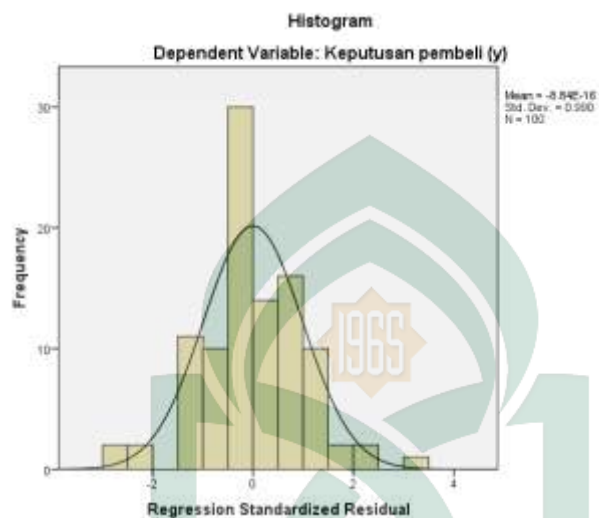

Normal P-P Plot of Regression Standardized Residual

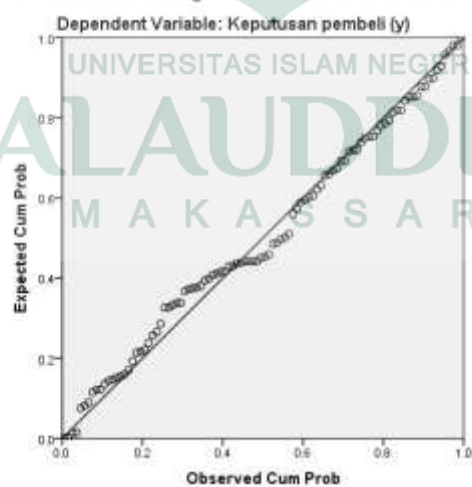

Coefficients^a

| Model | Unstandardized Coefficients | | Standardized Coefficients | t | Sig. | Collinearity Statistics | |
|-------|-----------------------------|------------|---------------------------|------|--------|-------------------------|------|
| | B | Std. Error | Beta | | | Tolerance | VIF |
| 1 | (Constant) | .606 | 1.056 | | .574 | .568 | |
| | kualitas produk | .801 | .042 | .919 | 19.260 | .000 | .609 |
| | harga | .022 | .059 | .018 | .372 | .711 | .609 |

a. Dependent Variable: keputusan pembeli

Scatterplot

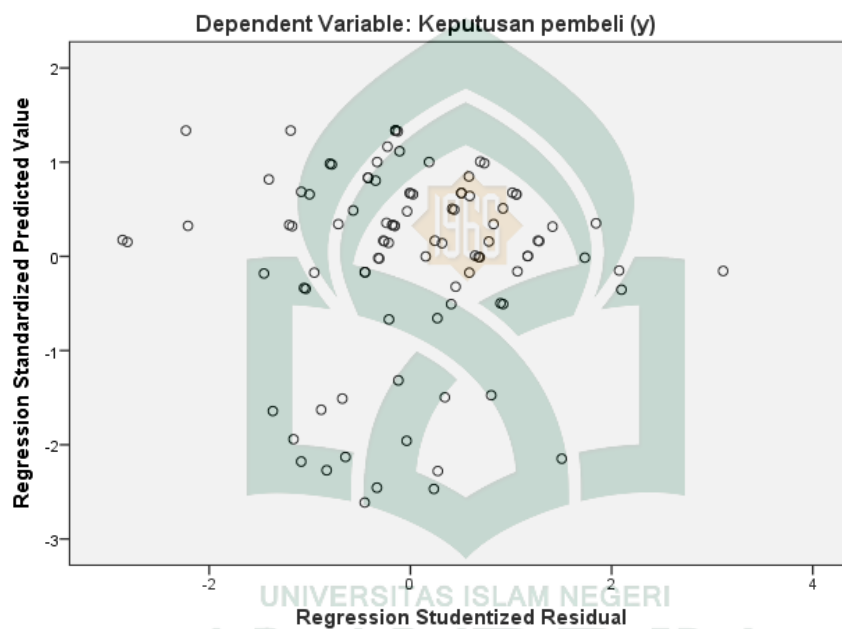

Model Summary

| Model | R | R Square | Adjusted R Square | Std. Error of the Estimate |
|-------|-------------------|----------|-------------------|----------------------------|
| 1 | .930 ^a | .865 | .863 | 1.960 |

a. Predictors: (Constant), harga , kualitas produk

ANOVA^a

| Model | Sum of Squares | df | Mean Square | F | Sig. | |
|-------|----------------|----------|-------------|----------|---------|-------------------|
| 1 | Regression | 2397.920 | 2 | 1198.960 | 312.070 | .000 ^b |
| | Residual | 372.670 | 97 | 3.842 | | |
| | Total | 2770.590 | 99 | | | |

a. Dependent Variable: keputusan pembeli

b. Predictors: (Constant), harga , kualitas produk



UNIVERSITAS ISLAM NEGERI
ALAUDDIN
M A K A S S A R

NILAI PERNYATAAN KOUSIONER

| NO | X1-1 | X1-2 | X1-3 | X1-4 | X1-5 | X1-6 | TOTAL x1 | X2-1 | X2-2 | X2-3 | X2-4 | X2-5 | X2-6 | TOTAL x2 |
|----|------|------|------|------|------|------|-------------|------|------|------|------|------|------|-------------|
| 1 | 3 | 4 | 4 | 4 | 4 | 3 | 22 | 4 | 4 | 4 | 4 | 4 | 4 | 24 |
| 2 | 4 | 3 | 2 | 3 | 3 | 4 | 19 | 3 | 3 | 4 | 3 | 3 | 4 | 20 |
| 3 | 4 | 4 | 4 | 4 | 4 | 4 | 24 | 4 | 4 | 4 | 4 | 5 | 5 | 26 |
| 4 | 5 | 5 | 4 | 5 | 5 | 4 | 28 | 3 | 3 | 4 | 2 | 5 | 5 | 22 |
| 5 | 5 | 4 | 4 | 4 | 3 | 3 | 23 | 4 | 3 | 4 | 2 | 5 | 5 | 23 |
| 6 | 5 | 5 | 4 | 4 | 4 | 4 | 26 | 5 | 4 | 5 | 4 | 4 | 5 | 27 |
| 7 | 5 | 5 | 4 | 5 | 4 | 4 | 27 | 3 | 3 | 3 | 3 | 4 | 4 | 20 |
| 8 | 5 | 5 | 5 | 3 | 5 | 4 | 27 | 5 | 5 | 5 | 5 | 5 | 5 | 30 |
| 9 | 5 | 5 | 5 | 5 | 5 | 5 | 30 | 5 | 4 | 5 | 4 | 5 | 5 | 28 |
| 10 | 5 | 5 | 5 | 5 | 4 | 4 | 28 | 5 | 5 | 4 | 4 | 5 | 5 | 28 |
| 11 | 4 | 4 | 3 | 4 | 3 | 3 | 21 | 3 | 3 | 3 | 3 | 3 | 3 | 18 |
| 12 | 5 | 5 | 4 | 5 | 4 | 4 | 27 | 4 | 4 | 4 | 2 | 4 | 5 | 23 |
| 13 | 4 | 5 | 4 | 5 | 4 | 5 | 27 | 4 | 5 | 4 | 5 | 4 | 5 | 27 |
| 14 | 5 | 4 | 4 | 5 | 4 | 5 | 27 | 4 | 5 | 4 | 5 | 4 | 5 | 27 |
| 15 | 4 | 4 | 4 | 4 | 5 | 5 | 26 | 5 | 5 | 5 | 5 | 5 | 5 | 30 |
| 16 | 4 | 5 | 4 | 5 | 5 | 5 | 28 | 4 | 4 | 4 | 4 | 4 | 4 | 24 |
| 17 | 4 | 4 | 4 | 5 | 5 | 4 | 26 | 4 | 4 | 4 | 5 | 5 | 5 | 27 |
| 18 | 5 | 5 | 5 | 5 | 5 | 5 | 30 | 5 | 5 | 5 | 5 | 5 | 5 | 30 |
| 19 | 5 | 5 | 4 | 5 | 5 | 5 | 29 | 5 | 5 | 5 | 4 | 4 | 5 | 28 |
| 20 | 5 | 4 | 5 | 4 | 4 | 4 | 26 | 4 | 4 | 4 | 4 | 4 | 4 | 24 |
| 21 | 4 | 5 | 4 | 5 | 5 | 5 | 28 | 5 | 4 | 5 | 5 | 5 | 5 | 29 |
| 22 | 4 | 4 | 4 | 4 | 4 | 4 | 24 | 4 | 4 | 4 | 4 | 4 | 4 | 24 |
| 23 | 5 | 4 | 4 | 5 | 4 | 4 | 26 | 4 | 4 | 4 | 4 | 4 | 4 | 24 |
| 24 | 2 | 2 | 2 | 1 | 3 | 3 | 13 | 2 | 2 | 1 | 2 | 3 | 2 | 12 |
| 25 | 5 | 5 | 3 | 4 | 3 | 3 | 23 | 3 | 3 | 4 | 2 | 4 | 5 | 21 |
| 26 | 4 | 3 | 4 | 4 | 3 | 3 | 21 | 4 | 4 | 3 | 3 | 5 | 5 | 24 |
| 27 | 5 | 5 | 4 | 5 | 5 | 4 | 28 | 3 | 4 | 5 | 3 | 5 | 5 | 25 |

NILAI PERNYATAAN KOUSIONER

| | | | | | | | | | | | | | | |
|----|---|---|---|---|---|---|----|---|---|---|---|---|---|----|
| 28 | 4 | 4 | 4 | 4 | 4 | 4 | 24 | 4 | 3 | 4 | 2 | 4 | 4 | 21 |
| 29 | 3 | 4 | 4 | 4 | 4 | 4 | 23 | 4 | 3 | 2 | 3 | 4 | 4 | 20 |
| 30 | 4 | 5 | 4 | 3 | 4 | 5 | 25 | 3 | 4 | 3 | 3 | 4 | 5 | 22 |
| 31 | 4 | 4 | 3 | 3 | 3 | 3 | 20 | 2 | 2 | 3 | 1 | 4 | 4 | 16 |
| 32 | 5 | 5 | 4 | 4 | 4 | 4 | 26 | 4 | 4 | 4 | 3 | 4 | 5 | 24 |
| 33 | 5 | 5 | 5 | 3 | 2 | 2 | 22 | 4 | 4 | 4 | 3 | 3 | 5 | 23 |
| 34 | 4 | 4 | 3 | 4 | 3 | 3 | 21 | 3 | 3 | 4 | 3 | 3 | 4 | 20 |
| 35 | 4 | 4 | 3 | 4 | 3 | 3 | 21 | 3 | 3 | 3 | 4 | 4 | 3 | 20 |
| 36 | 5 | 5 | 5 | 5 | 5 | 5 | 30 | 5 | 5 | 5 | 5 | 5 | 5 | 30 |
| 37 | 5 | 5 | 5 | 5 | 5 | 5 | 30 | 5 | 5 | 5 | 5 | 5 | 5 | 30 |
| 38 | 2 | 2 | 3 | 2 | 2 | 2 | 13 | 2 | 3 | 3 | 3 | 2 | 2 | 15 |
| 39 | 3 | 4 | 4 | 5 | 4 | 4 | 24 | 3 | 3 | 4 | 2 | 4 | 4 | 20 |
| 40 | 4 | 4 | 3 | 4 | 3 | 3 | 21 | 4 | 3 | 4 | 2 | 4 | 4 | 21 |
| 41 | 1 | 1 | 1 | 1 | 1 | 2 | 7 | 4 | 4 | 4 | 5 | 1 | 1 | 19 |
| 42 | 1 | 1 | 1 | 1 | 1 | 1 | 6 | 5 | 5 | 3 | 5 | 1 | 1 | 20 |
| 43 | 1 | 1 | 1 | 1 | 1 | 2 | 7 | 3 | 3 | 3 | 5 | 1 | 1 | 16 |
| 44 | 1 | 1 | 2 | 2 | 2 | 2 | 10 | 5 | 4 | 5 | 5 | 5 | 1 | 25 |
| 45 | 2 | 2 | 2 | 2 | 2 | 2 | 12 | 4 | 4 | 4 | 5 | 1 | 1 | 19 |
| 46 | 1 | 1 | 3 | 1 | 1 | 1 | 8 | 5 | 5 | 5 | 5 | 2 | 2 | 24 |
| 47 | 1 | 1 | 3 | 2 | 3 | 2 | 12 | 5 | 5 | 5 | 5 | 1 | 1 | 22 |
| 48 | 1 | 1 | 2 | 1 | 2 | 2 | 9 | 4 | 4 | 4 | 5 | 1 | 1 | 19 |
| 49 | 1 | 1 | 1 | 1 | 2 | 2 | 8 | 5 | 5 | 5 | 5 | 1 | 1 | 22 |
| 50 | 1 | 1 | 1 | 1 | 3 | 3 | 10 | 5 | 5 | 4 | 5 | 1 | 1 | 21 |
| 51 | 4 | 4 | 4 | 3 | 4 | 4 | 23 | 3 | 3 | 4 | 2 | 5 | 5 | 22 |
| 52 | 5 | 4 | 4 | 5 | 4 | 4 | 26 | 5 | 4 | 5 | 4 | 5 | 5 | 28 |
| 53 | 5 | 5 | 5 | 3 | 5 | 5 | 28 | 5 | 5 | 5 | 3 | 5 | 5 | 28 |
| 54 | 4 | 5 | 4 | 5 | 4 | 3 | 25 | 4 | 4 | 5 | 4 | 5 | 5 | 27 |
| 55 | 4 | 4 | 4 | 4 | 4 | 4 | 24 | 4 | 4 | 4 | 4 | 4 | 4 | 24 |

NILAI PERNYATAAN KOUSIONER

| | | | | | | | | | | | | | | |
|----|---|---|---|---|---|---|----|---|---|---|---|---|---|----|
| 56 | 5 | 5 | 4 | 4 | 4 | 4 | 26 | 5 | 5 | 4 | 3 | 5 | 5 | 27 |
| 57 | 3 | 3 | 4 | 4 | 3 | 3 | 20 | 4 | 4 | 4 | 3 | 4 | 4 | 23 |
| 58 | 3 | 3 | 3 | 4 | 4 | 4 | 21 | 4 | 4 | 4 | 3 | 4 | 4 | 23 |
| 59 | 3 | 4 | 3 | 3 | 3 | 3 | 19 | 2 | 3 | 4 | 3 | 3 | 3 | 18 |
| 60 | 4 | 4 | 4 | 3 | 3 | 3 | 21 | 4 | 3 | 4 | 3 | 3 | 4 | 21 |
| 61 | 4 | 4 | 3 | 5 | 4 | 4 | 24 | 3 | 4 | 4 | 3 | 4 | 4 | 22 |
| 62 | 3 | 3 | 3 | 5 | 4 | 3 | 21 | 4 | 4 | 4 | 4 | 4 | 5 | 25 |
| 63 | 3 | 3 | 3 | 4 | 3 | 4 | 20 | 3 | 3 | 4 | 3 | 3 | 4 | 20 |
| 64 | 4 | 4 | 4 | 5 | 4 | 3 | 24 | 5 | 5 | 5 | 5 | 5 | 4 | 29 |
| 65 | 3 | 3 | 4 | 5 | 3 | 4 | 22 | 2 | 2 | 4 | 2 | 4 | 4 | 18 |
| 66 | 4 | 4 | 4 | 4 | 4 | 3 | 23 | 4 | 4 | 4 | 3 | 4 | 4 | 23 |
| 67 | 4 | 5 | 4 | 4 | 3 | 3 | 23 | 4 | 4 | 5 | 3 | 4 | 5 | 25 |
| 68 | 1 | 2 | 4 | 1 | 1 | 4 | 13 | 4 | 4 | 4 | 3 | 1 | 4 | 20 |
| 69 | 5 | 4 | 4 | 5 | 3 | 3 | 24 | 4 | 5 | 5 | 5 | 5 | 4 | 28 |
| 70 | 2 | 4 | 2 | 2 | 2 | 2 | 14 | 4 | 4 | 4 | 3 | 2 | 2 | 19 |
| 71 | 3 | 4 | 3 | 3 | 3 | 3 | 19 | 3 | 3 | 3 | 3 | 3 | 3 | 18 |
| 72 | 5 | 4 | 4 | 5 | 3 | 3 | 24 | 4 | 3 | 3 | 3 | 5 | 4 | 22 |
| 73 | 4 | 4 | 4 | 5 | 3 | 3 | 23 | 3 | 3 | 3 | 3 | 3 | 3 | 18 |
| 74 | 4 | 4 | 4 | 5 | 4 | 4 | 25 | 3 | 3 | 4 | 2 | 4 | 4 | 20 |
| 75 | 4 | 4 | 3 | 3 | 4 | 4 | 22 | 2 | 2 | 3 | 2 | 4 | 4 | 17 |
| 76 | 3 | 4 | 4 | 4 | 3 | 4 | 22 | 3 | 3 | 4 | 3 | 4 | 4 | 21 |
| 77 | 3 | 3 | 3 | 3 | 3 | 3 | 18 | 3 | 3 | 3 | 3 | 3 | 3 | 18 |
| 78 | 3 | 3 | 2 | 4 | 3 | 3 | 18 | 4 | 4 | 3 | 4 | 3 | 3 | 21 |
| 79 | 4 | 4 | 4 | 4 | 4 | 3 | 23 | 4 | 4 | 2 | 4 | 4 | 4 | 22 |
| 80 | 4 | 4 | 4 | 4 | 4 | 3 | 23 | 4 | 4 | 4 | 3 | 4 | 4 | 23 |
| 81 | 4 | 4 | 3 | 4 | 3 | 4 | 22 | 4 | 4 | 3 | 3 | 4 | 4 | 22 |
| 82 | 4 | 4 | 3 | 4 | 3 | 4 | 22 | 3 | 3 | 4 | 3 | 4 | 3 | 20 |
| 83 | 4 | 5 | 3 | 3 | 4 | 4 | 23 | 4 | 2 | 3 | 2 | 2 | 4 | 17 |

NILAI PERNYATAAN KOUSIONER

| | | | | | | | | | | | | | | |
|-----|---|---|---|---|---|---|----|---|---|---|---|---|---|----|
| 84 | 5 | 4 | 5 | 5 | 5 | 5 | 29 | 2 | 2 | 4 | 1 | 4 | 4 | 17 |
| 85 | 4 | 5 | 4 | 5 | 4 | 4 | 26 | 4 | 4 | 5 | 2 | 4 | 5 | 24 |
| 86 | 1 | 1 | 2 | 1 | 1 | 3 | 9 | 3 | 3 | 3 | 3 | 2 | 1 | 15 |
| 87 | 5 | 5 | 5 | 5 | 5 | 5 | 30 | 5 | 5 | 5 | 5 | 5 | 5 | 30 |
| 88 | 5 | 5 | 5 | 5 | 5 | 5 | 30 | 5 | 5 | 5 | 5 | 5 | 5 | 30 |
| 89 | 5 | 5 | 5 | 4 | 3 | 3 | 25 | 5 | 5 | 5 | 5 | 2 | 2 | 24 |
| 90 | 1 | 2 | 1 | 2 | 1 | 2 | 9 | 1 | 2 | 1 | 2 | 1 | 1 | 8 |
| 91 | 4 | 5 | 3 | 5 | 4 | 3 | 24 | 5 | 3 | 5 | 3 | 5 | 5 | 26 |
| 92 | 5 | 5 | 5 | 5 | 5 | 5 | 30 | 5 | 5 | 5 | 5 | 5 | 5 | 30 |
| 93 | 5 | 5 | 4 | 5 | 3 | 3 | 25 | 4 | 4 | 5 | 3 | 5 | 5 | 26 |
| 94 | 5 | 4 | 3 | 4 | 4 | 4 | 24 | 4 | 3 | 4 | 2 | 4 | 5 | 22 |
| 95 | 5 | 4 | 3 | 2 | 4 | 4 | 22 | 3 | 4 | 4 | 2 | 5 | 5 | 23 |
| 96 | 4 | 5 | 4 | 4 | 4 | 3 | 24 | 5 | 4 | 5 | 3 | 4 | 3 | 24 |
| 97 | 4 | 3 | 3 | 4 | 3 | 3 | 20 | 3 | 3 | 3 | 3 | 3 | 3 | 18 |
| 98 | 5 | 5 | 3 | 3 | 5 | 5 | 26 | 3 | 2 | 4 | 1 | 5 | 5 | 20 |
| 99 | 4 | 5 | 3 | 4 | 3 | 3 | 22 | 2 | 2 | 4 | 2 | 4 | 5 | 19 |
| 100 | 4 | 4 | 4 | 5 | 5 | 4 | 26 | 4 | 4 | 5 | 5 | 4 | 4 | 26 |

NILAI PERNYATAAN KOUSIONER

| NO | Y-1 | Y-2 | Y-3 | Y-4 | Y-5 | TOTAL Y |
|-----------|------------|------------|------------|------------|------------|--------------------|
| 1 | 4 | 4 | 4 | 4 | 4 | 20 |
| 2 | 3 | 4 | 4 | 4 | 3 | 18 |
| 3 | 4 | 4 | 3 | 4 | 4 | 19 |
| 4 | 4 | 5 | 4 | 5 | 4 | 22 |
| 5 | 4 | 5 | 5 | 5 | 3 | 22 |
| 6 | 5 | 5 | 4 | 5 | 4 | 23 |
| 7 | 4 | 5 | 5 | 5 | 3 | 22 |
| 8 | 4 | 5 | 5 | 5 | 5 | 24 |
| 9 | 5 | 5 | 5 | 5 | 5 | 25 |
| 10 | 5 | 5 | 5 | 5 | 4 | 24 |
| 11 | 3 | 3 | 3 | 3 | 3 | 15 |
| 12 | 4 | 4 | 4 | 4 | 4 | 20 |
| 13 | 4 | 5 | 4 | 5 | 4 | 22 |
| 14 | 4 | 5 | 4 | 5 | 4 | 22 |
| 15 | 4 | 4 | 4 | 4 | 4 | 20 |
| 16 | 5 | 5 | 4 | 4 | 4 | 22 |
| 17 | 5 | 4 | 4 | 4 | 5 | 22 |
| 18 | 5 | 4 | 4 | 4 | 4 | 21 |
| 19 | 4 | 5 | 5 | 5 | 5 | 24 |
| 20 | 5 | 4 | 4 | 5 | 4 | 22 |
| 21 | 5 | 5 | 5 | 5 | 5 | 25 |
| 22 | 4 | 4 | 4 | 4 | 4 | 20 |
| 23 | 4 | 4 | 4 | 4 | 4 | 20 |
| 24 | 2 | 1 | 2 | 2 | 3 | 10 |
| 25 | 4 | 5 | 4 | 5 | 3 | 21 |
| 26 | 4 | 5 | 5 | 5 | 5 | 24 |
| 27 | 5 | 5 | 5 | 5 | 5 | 25 |

NILAI PERNYATAAN KOUSIONER

| | | | | | | |
|----|---|---|---|---|---|----|
| 28 | 3 | 4 | 3 | 4 | 4 | 18 |
| 29 | 3 | 3 | 2 | 4 | 2 | 14 |
| 30 | 5 | 4 | 4 | 4 | 3 | 20 |
| 31 | 4 | 4 | 4 | 4 | 5 | 21 |
| 32 | 5 | 5 | 5 | 5 | 4 | 24 |
| 33 | 4 | 4 | 4 | 4 | 5 | 21 |
| 34 | 3 | 4 | 3 | 3 | 3 | 16 |
| 35 | 4 | 3 | 4 | 3 | 5 | 19 |
| 36 | 5 | 5 | 5 | 5 | 5 | 25 |
| 37 | 5 | 4 | 5 | 5 | 4 | 23 |
| 38 | 3 | 3 | 2 | 2 | 2 | 12 |
| 39 | 5 | 5 | 5 | 4 | 4 | 23 |
| 40 | 3 | 3 | 3 | 4 | 4 | 17 |
| 41 | 1 | 1 | 1 | 1 | 2 | 6 |
| 42 | 1 | 1 | 1 | 1 | 1 | 5 |
| 43 | 2 | 1 | 1 | 1 | 2 | 7 |
| 44 | 2 | 2 | 1 | 1 | 1 | 7 |
| 45 | 3 | 2 | 1 | 1 | 1 | 8 |
| 46 | 2 | 1 | 1 | 1 | 1 | 6 |
| 47 | 3 | 1 | 1 | 1 | 3 | 9 |
| 48 | 2 | 1 | 1 | 1 | 2 | 7 |
| 49 | 3 | 2 | 1 | 1 | 1 | 8 |
| 50 | 3 | 2 | 1 | 1 | 2 | 9 |
| 51 | 5 | 5 | 4 | 4 | 4 | 22 |
| 52 | 4 | 5 | 5 | 5 | 5 | 24 |
| 53 | 5 | 5 | 5 | 5 | 3 | 23 |
| 54 | 4 | 5 | 5 | 5 | 4 | 23 |
| 55 | 4 | 4 | 4 | 4 | 4 | 20 |

NILAI PERNYATAAN KOUSIONER

| | | | | | | |
|----|---|---|---|---|---|----|
| 56 | 5 | 5 | 5 | 5 | 3 | 23 |
| 57 | 3 | 3 | 4 | 4 | 4 | 18 |
| 58 | 4 | 4 | 4 | 4 | 4 | 20 |
| 59 | 3 | 4 | 3 | 3 | 5 | 18 |
| 60 | 4 | 4 | 3 | 3 | 3 | 17 |
| 61 | 4 | 4 | 5 | 4 | 3 | 20 |
| 62 | 4 | 5 | 5 | 5 | 3 | 22 |
| 63 | 2 | 3 | 4 | 4 | 2 | 15 |
| 64 | 4 | 4 | 4 | 4 | 4 | 20 |
| 65 | 3 | 3 | 4 | 4 | 4 | 18 |
| 66 | 4 | 4 | 4 | 4 | 4 | 20 |
| 67 | 2 | 3 | 3 | 3 | 3 | 14 |
| 68 | 1 | 1 | 4 | 4 | 3 | 13 |
| 69 | 5 | 4 | 5 | 5 | 5 | 24 |
| 70 | 2 | 2 | 3 | 3 | 2 | 12 |
| 71 | 3 | 4 | 3 | 3 | 4 | 17 |
| 72 | 1 | 4 | 4 | 4 | 3 | 16 |
| 73 | 4 | 4 | 4 | 4 | 3 | 19 |
| 74 | 5 | 4 | 3 | 4 | 5 | 21 |
| 75 | 3 | 3 | 4 | 4 | 4 | 18 |
| 76 | 4 | 4 | 5 | 4 | 3 | 20 |
| 77 | 3 | 3 | 3 | 3 | 3 | 15 |
| 78 | 2 | 3 | 4 | 4 | 3 | 16 |
| 79 | 3 | 4 | 4 | 4 | 4 | 19 |
| 80 | 4 | 4 | 4 | 4 | 3 | 19 |
| 81 | 3 | 4 | 4 | 4 | 4 | 19 |
| 82 | 4 | 4 | 4 | 4 | 4 | 20 |
| 83 | 4 | 4 | 4 | 4 | 4 | 20 |

NILAI PERNYATAAN KOUSIONER

| | | | | | | |
|-----|---|---|---|---|---|----|
| 84 | 4 | 5 | 5 | 5 | 5 | 24 |
| 85 | 5 | 5 | 5 | 5 | 4 | 24 |
| 86 | 2 | 2 | 2 | 2 | 3 | 11 |
| 87 | 5 | 5 | 5 | 5 | 5 | 25 |
| 88 | 5 | 5 | 5 | 5 | 5 | 25 |
| 89 | 3 | 5 | 5 | 5 | 4 | 22 |
| 90 | 1 | 1 | 2 | 1 | 1 | 6 |
| 91 | 5 | 4 | 4 | 4 | 5 | 22 |
| 92 | 5 | 5 | 5 | 5 | 5 | 25 |
| 93 | 4 | 5 | 5 | 5 | 3 | 22 |
| 94 | 3 | 5 | 4 | 4 | 4 | 20 |
| 95 | 4 | 3 | 4 | 5 | 5 | 21 |
| 96 | 4 | 4 | 4 | 4 | 2 | 18 |
| 97 | 3 | 3 | 3 | 3 | 3 | 15 |
| 98 | 4 | 4 | 5 | 5 | 5 | 23 |
| 99 | 3 | 5 | 5 | 5 | 4 | 22 |
| 100 | 4 | 4 | 4 | 5 | 5 | 22 |

IDENTITAS RESPONDEN

| No | Nama | Alamat | Jenis Kelamin | Umur | Pekejaan | Peng.Perbulan |
|----|-----------------------|-----------------------------|---------------|------|----------|---------------|
| 1 | Nur Hikmawati | Bonto | 2 | 2 | 3 | 3 |
| 2 | Wahid | Panciro | 1 | 2 | 1 | 5 |
| 3 | Miftahul Jannah | Sudiang | 2 | 2 | 1 | 2 |
| 4 | Yunita Seprianti | Kumala Permai | 2 | 3 | 3 | 3 |
| 5 | A. Fahirah Nahdiyatul | Lembu | 2 | 2 | 1 | 5 |
| 6 | Nurbaya | Maccini Raya | 2 | 2 | 1 | 2 |
| 7 | Nurhaeraty | Mannuruki 2 | 2 | 4 | 2 | 5 |
| 8 | Rezky Batari Razak | Btn. Minasaua Blok A1 No.13 | 2 | 3 | 2 | 4 |
| 9 | Nur Aminah | Btp | 2 | 2 | 1 | 2 |
| 10 | Salmira | Samta | 2 | 2 | 1 | 2 |
| 11 | Sida | Pettarani | 2 | 4 | 4 | 5 |
| 12 | Frida | Toddopuli 7 | 2 | 5 | 4 | 5 |
| 13 | Riswanto | Toddopuli | 1 | 3 | 3 | 5 |
| 14 | Abdul Rajab | Hertasning | 1 | 5 | 3 | 5 |
| 15 | Muhammad Akbar | Tamalate | 1 | 4 | 3 | 5 |
| 16 | Rismayanti | Rismayanti | 2 | 2 | 1 | 1 |
| 17 | Muhammad Idris | Ratulangi | 1 | 5 | 3 | 5 |
| 18 | St. Ramla | Tidung Ii | 2 | 3 | 2 | 5 |
| 19 | Hikma Handayani | Monumen Emmy Zaelan 3 | 2 | 4 | 4 | 5 |
| 20 | Rohani | Tamalate | 2 | 4 | 4 | 1 |
| 21 | Wiwin | Tamalanrea | 2 | 4 | 4 | 1 |
| 22 | Mitra Putri | Jl. Landak | 2 | 3 | 2 | 5 |
| 23 | Nur Hikmawati | Tidung Iii | 2 | 3 | 3 | 5 |
| 24 | Dwiku | Antang Raya | 1 | 3 | 5 | 3 |
| 25 | Indira Damayanti | Jl.Jipang Raya No 7 | 2 | 4 | 4 | 5 |
| 26 | Rita | Jln.Buakana | 2 | 4 | 4 | 5 |
| 27 | Lina | Btn. Minasaua F20/12 | 2 | 5 | 4 | 5 |
| 28 | Muhammad Ihsan Z. | Jl. Cendrawasi | 1 | 2 | 1 | 1 |
| 29 | Awaluddin | Toddopuli 6 | 1 | 2 | 1 | 2 |
| 30 | Abdullah | Antang Raya | 1 | 2 | 1 | 1 |

| | | | | | | |
|----|----------------------|------------------------------|---|---|---|---|
| 31 | M. Amin Daus | Btp Blok E | 1 | 4 | 2 | 5 |
| 32 | Zainal | Perum Perumnas Antang | 1 | 4 | 2 | 5 |
| 33 | Abu Fayyadh | Panakukang | 1 | 4 | 3 | 1 |
| 34 | Firdaus | Jl. Banta-Bantaeng No.16 Mks | 1 | 5 | 2 | 5 |
| 35 | Syahrul | Barombong | 1 | 2 | 2 | 5 |
| 36 | Herman . H | Jl. Poros Limbung | 1 | 2 | 5 | 4 |
| 37 | Syahrudin | Kananga | 1 | 3 | 3 | 1 |
| 38 | Muhammad Salahudin | Jl. Poros Malino | 1 | 3 | 3 | 4 |
| 39 | Muh. Husaen | Jl. Sipala | 1 | 5 | 3 | 5 |
| 40 | Zainal Syah | Jl. Mauma Raya No.10 | 1 | 3 | 5 | 4 |
| 41 | Leli | Abu Bakar Lambogo | 2 | 5 | 2 | 5 |
| 42 | Ulan | Abu Bakar Lambogo | 2 | 5 | 4 | 5 |
| 43 | Syahril | Abu Bakar Lambogo | 1 | 3 | 2 | 5 |
| 44 | Nur Hayati | Abu Bakar Lambogo | 2 | 5 | 4 | 5 |
| 45 | Musdalipa | Abu Bakar Lambogo | 2 | 5 | 5 | 5 |
| 46 | Nirma | Abu Bakar Lambogo | 2 | 5 | 4 | 5 |
| 47 | Alya | Abu Bakar Lambogo | 2 | 5 | 4 | 5 |
| 48 | Sumiyani | Abu Bakar Lambogo | 2 | 5 | 4 | 5 |
| 49 | Mila | Abu Bakar Lambogo | 2 | 5 | 4 | 5 |
| 50 | Syamsuddin | Abu Bakar Lambogo | 1 | 5 | 5 | 5 |
| 51 | Norma | Pelita Taeng | 2 | 3 | 1 | 1 |
| 52 | Muh. Tasbir | Poros Malino | 1 | 2 | 1 | 4 |
| 53 | Wahyu Liana Ningsih. | PangkajeneKang | 2 | 2 | 1 | 3 |
| 54 | Muhammad Hasbi | Abdul Kadir Daeng Suro | 1 | 3 | 1 | 5 |
| 55 | Yunita Seprianti | Rappokalling | 2 | 2 | 1 | 2 |
| 56 | Ainun Annisa | Talasalappang 2 | 2 | 2 | 1 | 1 |
| 57 | Nurhidayani | Btp Blok H Baru | 2 | 2 | 1 | 1 |
| 58 | Afdalia | Samata | 2 | 2 | 1 | 1 |
| 59 | Nurul Fatima | Btn Kalamang Permai | 2 | 2 | 1 | 1 |
| 60 | Musrini Rahman | Ablam | 2 | 2 | 1 | 1 |
| 61 | Ayu Azizah | Maros | 2 | 2 | 1 | 1 |
| 62 | Sabri Syarief | Btn Tabaria | 1 | 2 | 1 | 1 |

| | | | | | | |
|----|-------------------------|----------------------------|---|---|---|---|
| 63 | Zulkifli A | Jl. Pandang Raya | 1 | 2 | 1 | 1 |
| 64 | Gunatris Aliep | Perumnas Antang | 1 | 3 | 1 | 5 |
| 65 | Asmi | Pangkep | 2 | 2 | 1 | 3 |
| 66 | Iman | Minasa Sari | 1 | 2 | 1 | 5 |
| 67 | Junardi | Jeneponto | 1 | 2 | 1 | 5 |
| 68 | Fashbir Hasik | Jl. Pendidikan Raya | 1 | 2 | 1 | 1 |
| 69 | Fitria | Takalar | 2 | 3 | 1 | 1 |
| 70 | Wahyu Shalihin | Jl. Tinumbu Raya | 1 | 2 | 1 | 1 |
| 71 | Harisman Prajamula | Bulukumba | 1 | 2 | 1 | 1 |
| 72 | Firdaus | Raja Wali | 1 | 2 | 1 | 1 |
| 73 | Andi Ayu | Btn Ujung Bulu | 2 | 2 | 1 | 3 |
| 74 | Ilham | Tinambung | 1 | 2 | 1 | 5 |
| 75 | Syamsinar | Jl. Daeng Tata Raya | 2 | 2 | 1 | 1 |
| 76 | Dyan Juniarsi | Jl. Daeng Ramang | 2 | 2 | 1 | 1 |
| 77 | Chiwank | Mannuruki | 1 | 3 | 1 | 1 |
| 78 | Fika Fadila Mufti | Jl. Bandara Lama | 2 | 2 | 1 | 5 |
| 79 | Muh. Chairil | Griya Minasa Sari | 1 | 2 | 1 | 2 |
| 80 | Samudra | Minasa Sari | 1 | 2 | 1 | 5 |
| 81 | Maudhy Vena | Perumnas Antang | 2 | 2 | 1 | 1 |
| 82 | Budi | Jl. Alauddin | 1 | 4 | 2 | 5 |
| 83 | Saiful | Jl. Faisal 17 | 1 | 5 | 5 | 4 |
| 84 | Abdul Syukur | Jl. Landak Baru | 1 | 3 | 2 | 4 |
| 85 | Haeruddin | Jl. Pontiku | 1 | 5 | 3 | 4 |
| 86 | Muhammad Nur Syahril | Jl. Rs Faisal 14/12 | 1 | 5 | 3 | 5 |
| 87 | Sri Wahyu Restu Ningsih | Jl. Dg Tata 1 No.20 | 2 | 5 | 4 | 5 |
| 88 | Fadduhrahman. S. Hut | Jl. Dg Tata 1 No.56 | 1 | 4 | 3 | 5 |
| 89 | Nur Aisyah. S . Hut | Jl. Dg Tata 1 No.20/56 | 2 | 5 | 5 | 2 |
| 90 | Muhammad Darwis Damri | Jl. Pelita Raya Tengah | 1 | 3 | 5 | 4 |
| 91 | Kurnia | Alauddin II | 2 | 3 | 4 | 3 |
| 92 | Srianti | Jl. Titang No.39 | 2 | 5 | 4 | 3 |
| 93 | Rezki Amalia S.Pd | Jl. Deppa Sawi Dalam No.71 | 2 | 2 | 5 | 4 |
| 94 | Novi Binti Syamsuddin | Jl. Pampang Raya | 2 | 3 | 2 | 3 |

| | | | | | | |
|-----|----------------------|--------------------------|---|---|---|---|
| 95 | Rumianti | Jl. Rappocini Raya | 2 | 4 | 5 | 3 |
| 96 | Nur Istiqomah Shaleh | Dg Tata 4 | 2 | 2 | 2 | 3 |
| 97 | Rahfidah Nur | Jl. Poros Malino | 2 | 1 | 5 | 2 |
| 98 | A. Islawati Ashari | Jl. A. Mapaodang No.93 | 2 | 2 | 2 | 3 |
| 99 | Burhan | Jl. Sultan Alauddin | 1 | 5 | 3 | 5 |
| 100 | Bahtiar S.T | Jl. Perintis Kemerdekaan | 1 | 4 | 2 | 5 |









UNIVERSITAS ISLAM NEGERI
ALAUDDIN
M A K A S S A R





UNIVERSITAS ISLAM NEGERI
ALAUDDIN
M A K A S S A R

Nomor : *962*/EB.I/PP.00.9/2017

Samata, *2*/Agustus 2017

Lamp : -

Perihal : *Permohonan Izin Penelitian*

Kepada,

**Yth. Kepala UPT P2T BKPM
Prov. Sulawesi Selatan**

Di -

Tempat

Assalamu Alaikum Wr. Wb

Dengan hormat disampaikan bahwa Mahasiswa Fakultas Ekonomi dan Bisnis Islam UIN Alauddin Makassar yang tersebut namanya dibawah ini:

Nama : **Annisa Nini Lutfiani**
NIM : 10200113006
Fakultas : Ekonomi dan Bisnis Islam
Jurusan : Ekonomi Islam
Semester : VIII (Delapan)
Alamat : Samata

Bermaksud melakukan penelitian dalam rangka penyusunan skripsi sebagai salah satu syarat untuk memperoleh gelar sarjana. Adapun judul skripsinya “ **Pengaruh Kualitas Produk dan Harga terhadap Keputusan Pembelian Air Mineral merk Wahdah Water**”

Dengan Dosen pembimbing: **1. Jamaluddin M, SE., M.Si.**
2. Dr. Ir. Idris Parakassi, MM

Untuk maksud tersebut kami mengharapkan kiranya kepada mahasiswa yang bersangkutan dapat diberi izin melakukan penelitian **di Wahdah Water**.

Demikian harapan kami dan Terima Kasih.

Wassalam
Dekan

Prof. Dr. H. Ambo Asse, M.Ag.
NIP. 19581022 198703 1 002





PEMERINTAH PROVINSI SULAWESI SELATAN
DINAS PENANAMAN MODAL DAN PELAYANAN TERPADU SATU PINTU
BIDANG PENYELENGGARAAN PELAYANAN PERIZINAN

Nomor : 12705/S.01P/P2T/08/2017
Lampiran :
Perihal : Izin Penelitian

KepadaYth.
Bupati Gowa

di-
Tempat

Berdasarkan surat Dekan Fak. Ekonomi dan Bisnis Islam UIN Alauddin Makassar Nomor : 4762/EB.I/PP.00.9/2017 tanggal 21 Agustus 2017 perihal tersebut diatas, mahasiswa/peneliti dibawah ini:

N a m a : **ANNISA NINI LUTFIANI**
Nomor Pokok : 10200113006
Program Studi : Ekonomi Islam
Pekerjaan/Lembaga : Mahasiswa(S1)
Alamat : Jl. Muh. Yasin Limpo No. 36 Samata, Sungguminasa-Gowa

Bermaksud untuk melakukan penelitian di daerah/kantor saudara dalam rangka penyusunan Skripsi, dengan judul :

" PENGARUH KUALITAS PRODUK DAN HARGA TERHADAP KEPUTUSAN PEBELIAN AIR MINERAL MERK WAHDAH WATER "

Yang akan dilaksanakan dari : Tgl. **04 September s/d 04 Oktober 2017**

Sehubungan dengan hal tersebut diatas, pada prinsipnya kami *menyetujui* kegiatan dimaksud dengan ketentuan yang tertera di belakang surat izin penelitian.

Demikian Surat Keterangan ini diberikan agar dipergunakan sebagaimana mestinya.

Diterbitkan di Makassar
Pada tanggal : 23 Agustus 2017

A.n. GUBERNUR SULAWESI SELATAN
KEPALA DINAS PENANAMAN MODAL DAN PELAYANAN TERPADU SATU
PINTU PROVINSI SULAWESI SELATAN
Selaku Administrator Pelayanan Perizinan Terpadu



A. M. YAMIN. SE., MS.
Pangkat : Pembina Utama Madya
Nip : 19610513 199002 1 002

Tembusan Yth
1. Dekan Fak. Ekonomi dan Bisnis Islam UIN Alauddin Makassar di Makassar;
2. *Pertinggal.*



PEMERINTAH KABUPATEN GOWA
BADAN KESATUAN BANGSA DAN POLITIK

Jln. Mesjid Raya No. 30. Telepon. 884637. Sungguminasa – Gowa

Sungguminasa, 24 Agustus 2017

K e p a d a

Nomor : 070/1292/BKB.P/2017

Lamp : -

Perihal : Pengambilan Data

Yth Camat Somba Opu

Di-

T e m p a t

Surat Dinas Penanaman Modal dan Pelayanan Terpadu Satu Pintu Provinsi Sul-Sel Nomor: 12705/S.01.P/P2T/08/2017 tanggal 23 Agustus 2017 tentang Rekomendasi Penelitian

Dengan ini disampaikan kepada saudara bahwa yang tersebut di bawah ini:

Nama : ANNISA NINI LUTFIANI
Tempat/Tanggal Lahir : Polewali, 2 Oktober 1994
Jenis kelamin : Perempuan
Pekerjaan/Lembaga : Mahasiswa (S1)
Alamat : Samata

Bermaksud akan mengadakan Penelitian/Pengumpulan Data dalam rangka penyelesaian Skripsi/Tesis di wilayah/tempat Bapak/Ibu yang berjudul "**PENGARUH KUALITAS PRODUK DAN HARGA TERHADAP KEPUTUSAN PEBELIAN AIR MINERAL MERK WAHDA WATER**"

Selama : 4 September 2017 s/d 4 Oktober 2017
Pengikut : Tidak Ada

Sehubungan dengan hal tersebut di atas, maka pada prinsipnya kami dapat menyetujui kegiatan tersebut dengan ketentuan :

1. Sebelum dan sesudah melaksanakan kegiatan kepada yang bersangkutan harus melapor kepada Bupati Cq. Badan Kesatuan Bangsa dan Politik Kab.Gowa;
2. Penelitian/Pengambilan Data tidak menyimpang dari izin yang diberikan.;
3. Mentaati semua peraturan perundang-undangan yang berlaku dan mengindahkan adat istiadat setempat;
4. Menyerahkan 1 (satu) Eksemplar copy hasil penelitian kepada Bupati Gowa Cq. Kepala Badan Kesatuan Bangsa dan Politik Kab.Gowa.

Demikian disampaikan dan untuk lancarnya pelaksanaan dimaksud diharapkan bantuan seperlunya.

An. BUPATI GOWA
KEPALA BADAN,

DRS. BAHARUDDIN.T

Pangkat : Pembina Utama Muda
NIP : 19600124 197911 1 001

Tembusan :

1. Bupati Gowa (sebagai laporan);
2. Dekan Fak. Ekonomi dan Bisnis Islam UIN Alauddin Makassar;
3. Yang bersangkutan;



CV SYIFA WATER 5 IN 1

CV SYIFA WATER 5 IN ONE

Wahdah Water

AIR SEHAT BERJUTA MANFAAT

No. 001/SW/XI/2017

Perihal : Balasan Surat Permohonan Izin Penelitian

Kepada Yth.

**Bapak Dekan Fakultas Ekonomi dan Bisnis Islam
Universitas Islam Negeri (UIN) Alauddin Makassar**

Di,-

Tempat

Assalamualaikum Warahmatullahi Wabarakatuh

Yang bertanda tangan dibawah ini :

Nama : **SEPTIAN HIDAYAT**

Jabatan : General Manager

Menerangkan bahwa,

Nama : **Annisa Nini Lutfiani**

NIM : 10200113006

Fakultas : Ekonomi dan Bisnis Islam

Jurusan : Ekonomi Islam

Semester : VIII (Delapan)

Alamat : Samata

Telah kami setuju untuk melaksanakan penelitian pada perusahaan kami sebagai syarat penyusunan skripsi dengan judul:

“ Pengaruh Kualitas Produk dan Harga terhadap Keputusan Pembelian Air Mineral merk Wahdah Water”

Demikian surat ini kami sampaikan, dan atas kerjasamanya kami mengucapkan terima kasih.

Sungguminasa, 09 September 2017

Hormat Kami,

CV. Syifa Water 5 in One



SEPTIAN HIDAYAT
General Manager

Dr. Wahidin Sudiro Husodo
CV. Syifa Water 5 In One

DAFTAR RIWAYAT HIDUP



Penulis Skripsi Ini Bernama Lengkap Annisa Nini Lutfiani, Lahir Pada Tanggal 02 Oktober 1994 Di Polewali Mandar, Dan Bertempat Tinggal Di Btn Mutmainnah (Mamuju). Penulis Merupakan Anak Kelima Dari Lima Bersaudara, Dari Pasangan Ayahanda Nasri Dan Ibunda Sitti Elmiah.

Penulis Memulai Pendidikan Di SDN 01 Mamuju Pada Tahun 2000 Dan Tamat Pada Tahun 2006. Pada Tahun Yang Sama Penulis Masuk Di SMP Negeri 02 Mamuju Dan Tamat Pada Tahun 2010, Kemudian Penulis Melanjutkan Pendidikan Di SMA Pondok Pesantren Putri Ummul Mukminin , Dan Tamat Pada Tahun 2013. Pada Tahun Yang Sama (2013), Penulis Berhasil Lulus Melalui Jalur SNMPTN Di Universitas Islam Negeri Alauddin Makassar (UIN) Fakultas Ekonomi Dan Bisnis Islam (FEBI) Jurusan Ekonomi Islam (EKIS), Program Strata Satu (S1) Hingga Tahun 2017.

UNIVERSITAS ISLAM NEGERI
ALAUDDIN
M A K A S S A R