

**PENGARUH STRATEGI PEMBELAJARAN *TRUE OR FALSE* BERBASIS
KARTU DOMINO TERHADAP HASIL BELAJAR SISWA
PADA MATERI SISTEM REPRODUKSI DI KELAS XI
SMA NEGERI 11 MAKASSAR**



Diajukan untuk Memenuhi Salah Satu Syarat Meraih Gelar
Sarjana Pendidikan pada Prodi Pendidikan Biologi
Fakultas Tarbiyah dan Keguruan
UIN Alauddin Makassar

Oleh :

NURFAJARIANTI
NIM:20500113078

FAKULTAS TARBIYAH DAN KEGURUAN

UIN ALAUDDIN MAKASSAR

2017

PERNYATAAN KEASLIAN SKRIPSI

Mahasiswa yang bertanda tangan dibawah ini:

Nama : Nurfajarianti
NIM : 20500113078
Tempat/Tgl. Lahir : Wonosari/13 Maret 1995
Jurusan : Pendidikan Biologi
Fakultas : Tarbiyah
Alamat : Jl. Bontoduri 6
Judul : Pengaruh Strategi Pembelajaran *True Or False* Berbasis
Kartu Domino Terhadap Hasil Belajar Siswa Pada Materi
Sistem Reproduksi Di Kelas XI IPA SMA Negeri 11
Makassar

menyatakan dengan sesungguhnya dan penuh kesadaran bahwa skripsi ini benar adalah hasil karya sendiri. Jika di kemudian hari terbukti bahwa ia merupakan duplikat, plagiat, atau dibuat orang lain, sebagian atau seluruhnya, maka skripsi dan gelar yang diperoleh karenanya batal demi hukum.

Gowa, 13 September 2017

Penyusun,



Nurfajarianti

NIM: 20500113078

PENGESAHAN SKRIPSI

Skripsi yang berjudul **“Pengaruh Strategi Pembelajaran *True Or False* Berbasis Kartu Domino Terhadap Hasil Belajar Siswa Pada Materi Sistem Reproduksi di Kelas XI IPA SMA Negeri 11 Makassar”** yang disusun oleh Nurfajarianti, NIM: 20500113078, mahasiswa Jurusan Pendidikan Biologi Fakultas Tarbiyah dan Keguruan Universitas Islam Negeri Alauddin Makassar, telah diuji dan dipertahankan dalam sidang *munaqasyah* yang diselenggarakan pada hari Rabu tanggal 15 November 2017 M, bertepatan dengan 26 Safar 1439 H, dinyatakan telah dapat diterima sebagai salah satu syarat untuk memperoleh gelar Sarjana dalam Ilmu Pendidikan Biologi, Jurusan Pendidikan Biologi (dengan beberapa perbaikan).

Samata-Gowa, 15 November 2017 M
26 Safar 1439 H

DEWAN PENGUJI

| | | |
|---------------|----------------------------------|---------|
| KETUA | : Jamilah, S. Si., M. Si. | (.....) |
| SEKERTARIS | : Ridwan Idris, S. Ag. M. Pd. | (.....) |
| MUNAQISY I | : Dr. H. Muh. Rapi, S.Ag., M.Pd. | (.....) |
| MUNAQISY II | : Muchlisah, S. Psi, MA. | (.....) |
| PEMBIMBING I | : Dr. Safei, M. Si. | (.....) |
| PEMBIMBING II | : Drs. Suarga, M. M. | (.....) |

Disahkan oleh:

Dekan Fakultas Tarbiyah dan Keguruan
Universitas Islam Negeri Alauddin Makassar



Dekan Muhammad Amri, Lc, M. Ag.

19730120 200312 1 001

PERSETUJUAN PEMBIMBING

Pembimbing penulisan skripsi saudara **Nurfajarianti**, NIM: **20500113078**, mahasiswa Jurusan Pendidikan Biologi pada Fakultas Tarbiyah dan Keguruan UIN Alauddin Makassar, setelah dengan seksama meneliti dan mengoreksi skripsi yang bersangkutan dengan judul: “**Pengaruh Strategi Pembelajaran *True Or False* Berbasis Kartu Domino Terhadap Hasil Belajar Siswa Pada Materi Sistem Reproduksi di Kelas XI SMA Negeri 11 Makassar**”. Memandang bahwa skripsi tersebut telah memenuhi syarat-syarat ilmiah dan dapat disetujui untuk diajukan ke sidang munaqasyah.

Demikian persetujuan ini diberikan untuk diproses selanjutnya.

Makassar, 13 September 2017

Pembimbing I



Dr. Saefi, M. Si.
NIP. 19631231 198803 1 033

Pembimbing II

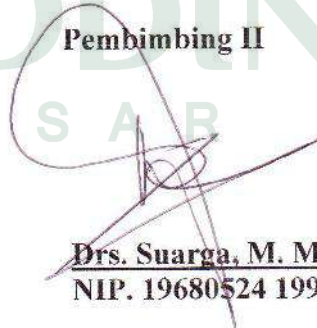

Drs. Suarga, M. M.
NIP. 19680524 199403 1 003

KATA PENGANTAR

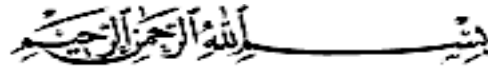

Alhamdulillah atas izin dan petunjuk Allah swt. Skripsi ini dapat terselesaikan walaupun dalam bentuk yang sangat sederhana. Pernyataan rasa syukur kepada sang Khalik atas hidayah-Nya yang diberikan kepada penulis dalam mewujudkan karya ini. Shalawat dan salam semoga tetap tercurahkan kepada junjungan kita umat manusia Muhammad Rasulullah saw sebagai suri tauladan yang merupakan sumber inspirasi dan motivasi dalam berbagai aspek kehidupan setiap insan termasuk penulis.

Judul penelitian yang penulis jadikan skripsi adalah “Pengaruh Pembelajaran *True Or false* Berbasis Kartu Domino Terhadap Hasil Belajar Siswa Pada Materi Sistem Reproduksi di Kelas XI IPA SMA Negeri 11 Makassar”. Dalam dunia akademik khususnya program Strata 1 (S1), skripsi menjadi syarat mutlak mahasiswa selesai tidaknya dari dunia kampus yang dijalani kurang lebih empat tahun. Banyak mahasiswa yang mengatakan bahwa lebih mudah mendaftar dan diterima oleh kampus dari pada keluar dari kampus dan mengaplikasikan teori yang telah didapatkan dari bangku kuliah. Penulis tidak sependapat dengan pendapat tersebut dimana kedisiplinan dan kesabaranlah yang akan menuntun kita menjadi seorang alumni yang membanggakan.

Penulis menyadari sepenuhnya bahwa dalam penyelesaian skripsi ini tidak akan terselesaikan tanpa bantuan bimbingan dan dukungan dari berbagai pihak, tulisan ini tidak dapat terselesaikan sebagaimana mestinya. Oleh karena itu, penulis

menyampaikan penghargaan dan ucapan terimakasih yang tak terhingga kepada mereka yang telah memberikan andilnya sampai skripsi ini dapat diselesaikan. Penulis menyampaikan ucapan terimakasih yang tulus dan sedalam-dalamnya kepada kedua orang tua saya, ibunda saya **Kasini** dan Ayahanda saya **Mirsan** yang senantiasa memberikan doa dan nasehat, yang telah menjadi semangat yang selalu mengiringi langkah-langkah penulis dalam menapaki hidup menuju masa depan yang cerah. Sehingga penulis dapat menyelesaikan skripsi ini, dan tak lupa pula penulis mengucapkan terima kasih kepada seluruh keluarga besar yang selalu memberikan dukungan moril serta amanah untuk menuntut ilmu hingga tingkat yang lebih tinggi, dan terima kasih juga kepada:

1. Prof.Dr. H. Musafir Pababbari, M.Si., Selaku Rektor UIN Alauddin Makassar beserta jajarannya yang telah memberikan sarana dan prasarana selama kuliah.
2. Dr. H. Muhammad Amri, Lc, M. Ag., Selaku Dekan Fakultas Tarbiyah dan Keguruan UIN Alauddin beserta jajarannya yang telah membantu dan memberikan izin kepada penulis untuk melakukan kegiatan penelitian.
3. Jamilah, S.Si.,M.Si., dan Dr. H. Muh. Rapi, S.Ag., M. Pd selaku Ketua dan Sekretaris Jurusan Pendidikan Biologi UIN Alauddin Makassar yang telah membantu peneliti dalam mengurus perihal penelitian.
4. Dr. Safei, M.Si. dan Drs. Suarga, M. M. selaku pembimbing I dan II yang telah memberi arahan dan koreksi dalam penyusunan skripsi ini dan yang membimbing penulis sampai taraf penyelesaian.

5. Dr. Hj. St. Syamsudduha, M. Pd. dan Zulkarnaim, S. Si., M. Kes. selaku validator I dan II yang telah memberi arahan dan koreksi dalam pembuatan RPP dan tes hasil belajar hingga instrumen yang digunakan valid.
6. Para Dosen, karyawan dan karyawan Fakultas Tarbiyah dan Keguruan yang secara konkrit memberikan bantuannya baik langsung maupun tak langsung.
7. Kepala sekolah SMA Negeri 11 Makassar, bapak Drs. Harpansa, M. M, dan ibu Warniaty, S. Pd selaku guru mata pelajaran biologi, yang telah mengizinkan penulis untuk melakukan penelitian dalam skripsi ini dan selalu memberikan arahan dan saran untuk bisa menyelesaikan penelitian skripsi ini.
8. Adik-adik siswa kelas XI IPA 1 dan XI IPA 2 atas segala pengertian dan kerjasamanya selama penulis melaksanakan penelitian.
9. Senior saya yang selalu memberikan dukungan, saran serta motivasi kakak Arni
10. Sahabat-sahabat saya yang selalu ada dan siap membantu saya, serta selalu memberikan semangat dan motivasi Rianti dan Ria Saidah.
11. Teman-teman terdekat yang sama-sama berjuang selama kuliah, yang selalu ada dan siap membantu saya, serta selalu memberikan semangat dan motivasi (Salmawati, Harliani Basri, Nurul Rahmadani Sijaya dan Andini).
12. Teman-teman Jurusan Pendidikan Biologi khususnya angkatan 2013 dan terlebih lagi biologi 3.4 yang selalu memberikan bantuan dan dukungan selama menyelesaikan skripsi ini.

13. Semua pihak yang tidak dapat penulis sebutkan satu persatu yang telah banyak memberikan sumbangsih moral maupun moril kepada penulis selama kuliah delapan semester hingga penulisan skripsi ini.

Segala bantuan yang telah disumbangkan tidak dapat penulis balas. Hanya Allah swt jualah yang dapat membalas sesuai dengan amal bakti Bapak, Ibu, Saudara (i) dengan pahala yang berlipat ganda.

Akhirnya, harapan penulis semoga tulisan ini bermanfaat bagi pengembangan ilmu pengetahuan khususnya pada jurusan penulis yakni Pendidikan Biologi dan UIN Alauddin Makassar secara umum. Penulis akan terus menjaga citra baik almamater dimata masyarakat sebagai universitas kehidupan mahasiswa yang sesungguhnya. Semoga bantuan yang telah diberikan bernilai ibadah dan mendapat pahala di sisi Allah swt. Amin..



UNIVERSITAS ISLAM NEGERI
ALAUDDIN
M A K A S S A R

Makassar, September 2017

Nurfajarianti

DARTAR ISI

| | |
|--|------------|
| HALAMAN JUDUL | i |
| PERNYATAAN KEASLIAN SKRIPSI..... | ii |
| PENGESAHAN SKRIPSI..... | iii |
| PERSETUJUAN PEMBIMBING | iv |
| KATA PENGANTAR..... | v |
| DAFTAR ISI..... | ix |
| DAFTAR TABEL | xi |
| ABSTRAK | xii |
| BAB I PENDAHULUAN | |
| A. Latar Belakang Masalah..... | 1 |
| B. Rumusan Masalah | 6 |
| C. Hipotesis..... | 6 |
| D. Definisi Operasional Variabel..... | 7 |
| E. Kajian Pustaka..... | 9 |
| F. Tujuan dan Manfaat Penelitian | 10 |
| BAB II LANDASAN TEORETIS | |
| A. Hasil Belajar..... | 13 |
| B. Pembelajaran <i>True Or False</i> | 19 |
| C. Model Permainan Kartu Domino..... | 23 |
| D. Sistem Reproduksi | 27 |
| BAB III METODOLOGI PENELITIAN | |
| A. Jenis dan Lokasi Penelitian | 35 |
| B. Variabel Penelitian | 35 |

| | |
|---|------------|
| C. Desain Penelitian..... | 35 |
| D. Populasi dan Sampel | 37 |
| E. Instrumen Penelitian..... | 39 |
| F. Teknik Analisis Data..... | 39 |
| BAB IV HASIL PENELITIAN DAN PEMBAHASAN | |
| A. Hasil Penelitian | 47 |
| B. Pembahasan..... | 70 |
| BAB V PENUTUP | |
| A. Kesimpulan | 77 |
| B. Implikasi Penelitian..... | 77 |
| DAFTAR PUSTAKA | 79 |
| LAMPIRAN..... | 82 |
| RIWAYAT HIDUP..... | 140 |

DAFTAR TABEL

| | |
|---|----|
| Tabel 3.1 Model desain penelitian | 37 |
| Tabel 3.2 Jumlah kelas dan peserta didik kelas XI IPA SMAN 11 Makassar..... | 38 |
| Tabel 3.3 Rumus pengkategorian hasil belajar peserta didik..... | 42 |
| Tabel 4.1 Nilai hasil <i>pretest-posttest</i> peserta didik kelas eksperimen..... | 47 |
| Tabel 4.2 Persentase ketuntasan hasil <i>pretest</i> kelas eksperimen..... | 48 |
| Tabel 4.3 Distribusi Frekuensi <i>pretest</i> peserta didik kelas eksperimen | 50 |
| Tabel 4.4 Tingkat penguasaan materi (<i>pretest</i>) peserta didik di kelas eksperimen | 51 |
| Tabel 4.5 Distribusi frekuensi nilai <i>posttest</i> peserta didik kelas eksperimen | 53 |
| Tabel 4.6 Tingkat penguasaan materi (<i>posttest</i>) peserta didik di kelas eksperimen | 54 |
| Tabel 4.7 Nilai hasil <i>pretest-posttest</i> peserta didik kelas kontrol | 55 |
| Tabel 4.8 Persentase ketuntasan hasil <i>pretest</i> kelas kontrol..... | 56 |
| Tabel 4.9 Distribusi frekuensi nilai <i>pretest</i> peserta didik kelas kontrol..... | 58 |
| Tabel 4.10 Tingkat penguasaan materi (<i>pretest</i>) peserta didik di kelas kontrol... | 59 |
| Tabel 4.11 Distribusi frekuensi nilai <i>posttest</i> peserta didik kelas kontrol | 61 |
| Tabel 4.12 Tingkat penguasaan materi (<i>posttest</i>) peserta didik di kelas kontrol.. | 62 |
| Tabel 4.13 Distribusi pengujian normalitas <i>pretest</i> kelas eksperimen..... | 63 |
| Tabel 4.14 Distribusi pengujian normalitas <i>posttest</i> kelas eksperimen | 64 |
| Tabel 4.15 Distribusi pengujian normalitas <i>pretest</i> kelas kontrol..... | 64 |
| Tabel 4.16 Distribusi pengujian normalitas <i>posttest</i> kelas kontrol | 65 |
| Tabel 4.17 Tabel bantu uji regresi linearitas sederhana..... | 66 |

ABSTRAK

Nama : Nurfajarianti
Nim : 20500113078
Jurusan/Fakultas : Pendidikan Biologi/Tarbiyah dan Keguruan
Judul Skripsi : *Pengaruh Strategi Pembelajaran true Or False Berbasis Kartu Domino Terhadap Hasil Belajar Siswa Pada Materi Sistem Reproduksi Di Kelas XI IPA SMA Negeri 11 Makassar.*

Salah satu masalah yang dihadapi dunia pendidikan adalah lemahnya proses pembelajaran. Dalam proses pembelajaran, anak kurang didorong untuk mengembangkan kemampuan berfikir. Proses pembelajaran di dalam kelas diarahkan kemampuan untuk menghafal informasi, otak anak dipaksa untuk mengingat dan menimbun berbagai informasi yang diingatnya untuk menghubungkannya dengan kehidupan sehari-hari. Akibatnya, ketika anak lulus dari sekolah, mereka pintar secara teoritis, tetapi mereka miskin aplikasi. Skripsi ini membahas tentang pengaruh strategi pembelajaran *true or false* berbasis kartu domino terhadap hasil belajar siswa pada mata pelajaran sistem reproduksi, dengan permasalahan (1) Bagaimana hasil belajar siswa dengan menggunakan strategi pembelajaran *true or false* berbasis kartu domino pada materi sistem reproduksi di kelas XI IPA SMA Negeri 11 Makassar. (2) Bagaimana hasil belajar siswa tanpa menggunakan strategi pembelajaran *True Or False* berbasis kartu domino pada materi sistem reproduksi di kelas XI IPA SMA Negeri 11 Makassar. (3) Apakah terdapat pengaruh yang signifikan strategi pembelajaran *true or false* berbasis kartu domino terhadap hasil belajar siswa pada materi sistem reproduksi di kelas XI IPA SMA Negeri 11 Makassar. Tujuan penelitian ini adalah mengetahui apakah terdapat pengaruh yang signifikan strategi pembelajaran *true or false* berbasis kartu domino terhadap hasil belajar siswa pada materi sistem reproduksi di kelas XI IPA SMA Negeri 11 Makassar.

Jenis penelitian ini adalah penelitian quasi eksperimental design yaitu eksperimen semu dengan desain penelitian *Pretest-Posttest Control Group Design*. Populasi pada penelitian ini adalah seluruh siswa kelas XI IPA SMA Negeri 11 Makassar sebesar 256 siswa. Teknik pengambilan sampel pada penelitian ini adalah *purposive sampling*. Jumlah sampel yang digunakan sebesar 72 siswa dimana pada kelas XI IPA₂ dengan jumlah siswa 36 terpilih sebagai kelas eksperimen yang diajar dengan strategi pembelajaran *True Or False* berbasis kartu domino dan kelas XI IPA₁ dengan jumlah siswa 36 terpilih sebagai kelas kontrol diajar dengan pembelajaran langsung. Teknik pengumpulan data dilakukan dengan menggunakan instrumen tes berbentuk pilhan ganda sebanyak 20. Teknik analisis data dilakukan dengan menggunakan teknik analisis deskriptif dan teknik analisis inferensial.

Hasil penelitian yang diperoleh pada kelas yang menggunakan strategi pembelajaran *True Or False* berbasis kartu domino dengan nilai rata-rata 82,64. Hasil belajar siswa tanpa menggunakan strategi pembelajaran *True Or False* berbasis kartu

domino diperoleh nilai rata-rata sebesar 74,22. Hal ini menunjukkan bahwa terdapat pengaruh yang signifikan antara strategi pembelajaran *true or false* berbasis kartu domino terhadap hasil belajar siswa kelas XI IPA SMA Negeri 11 Makassar. Hal ini didukung oleh hasil analisis regresi diperoleh nilai $t_{hitung} 297 > t_{tabel} 0,339$ dan signifikansi (0,05).

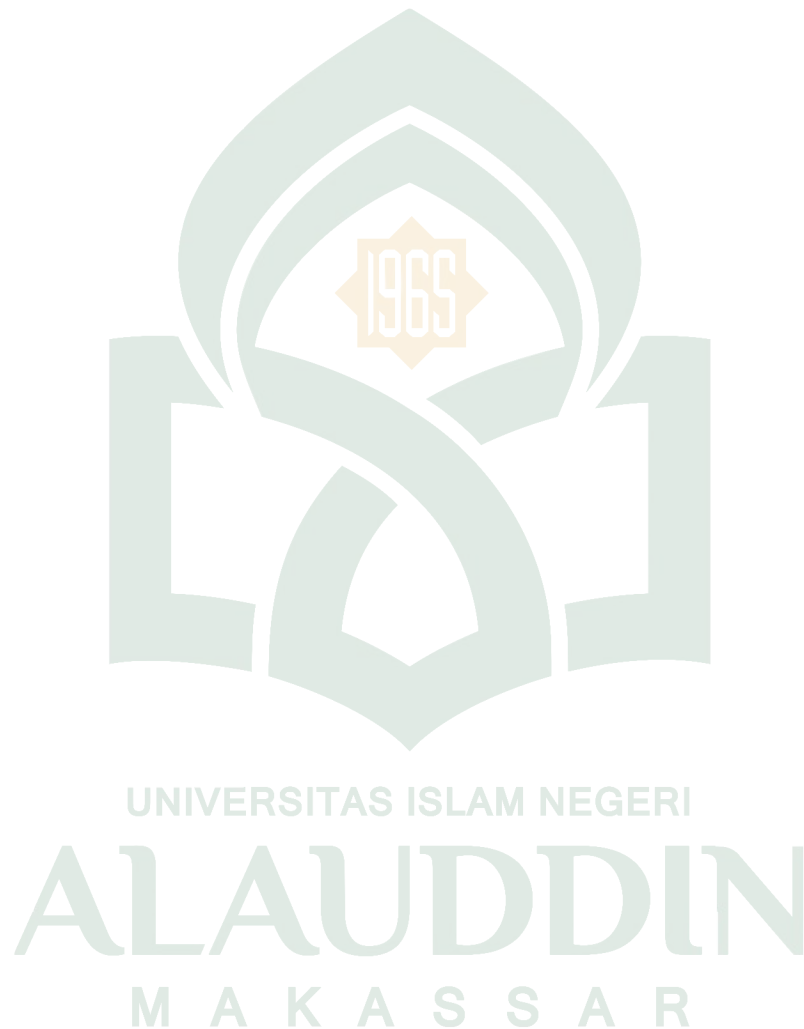

BAB I

PENDAHULUAN

A. Latar Belakang Masalah

Pendidikan adalah usaha sadar untuk menumbuh kembangkan potensi Sumber Daya Manusia (SDM) melalui kegiatan pengajaran. Ada dua buah konsep kependidikan yang berkaitan dengan lainnya, yaitu belajar (*Learning*) dan pembelajaran (*Intruction*). Konsep belajar berakar pada pihak peserta didik dan konsep pembelajaran berakar pada pihak pendidik. Peserta didik adalah seseorang atau sekelompok orang sebagai pencari, penerima pelajaran yang dibutuhkan, sedang pendidik adalah seseorang atau sekelompok orang yang berprofesi sebagai pengolah kegiatan belajar mengajar dan seperangkat peranan lainnya yang memungkinkan berlangsungnya kegiatan belajar mengajar yang efektif.¹

Kualitas manusia yang dibutuhkan oleh bangsa Indonesia pada masa yang akan datang adalah yang mampu menghadapi persaingan yang semakin ketat dengan bangsa lain di dunia. Kualitas manusia Indonesia tersebut dihasilkan melalui penyelenggaraan pendidikan yang bermutu. Oleh karena itu, guru dan dosen mempunyai fungsi, peran, dan kedudukan yang sangat strategis. Pasal 39 Ayat (2) UU Nomor 20 Tahun 2003 tentang sistem pendidikan nasional menyatakan bahwa pendidik merupakan tenaga profesional. Kedudukan guru dan dosen sebagai tenaga profesional mempunyai visi terwujudnya penyelenggaraan pembelajaran sesuai dengan prinsip-prinsip profesionalitas untuk memenuhi hak yang sama bagi setiap

¹ Nana Sudjana, *Dasar-dasar Belajar Mengajar* (Bandung: Sinar Baru Algensindo, 1984), h. 43.

warga negara dalam memperoleh pendidikan yang bermutu.²

Salah satu masalah yang dihadapi dunia pendidikan adalah lemahnya proses pembelajaran. Dalam proses pembelajaran, anak kurang didorong untuk mengembangkan kemampuan berfikir. Proses pembelajaran di dalam kelas diarahkan kemampuan untuk menghafal informasi, otak anak dipaksa untuk mengingat dan menimbun berbagai informasi yang diingatnya untuk menghubungkannya dengan kehidupan sehari-hari. Akibatnya, ketika anak lulus dari sekolah, mereka pintar secara teoritis, tetapi mereka miskin aplikasi.³

Metode adalah cara yang digunakan untuk mengimplementasikan rencana yang sudah disusun dalam kegiatan nyata agar tujuan yang telah disusun tercapai secara optimal. Keberhasilan implementasi strategi pembelajaran sangatlah tergantung pada cara guru menggunakan metode pembelajaran, karena suatu strategi pembelajaran hanya mungkin dapat di implementasikan melalui penggunaan metode pembelajaran.⁴

Belajar merupakan salah satu faktor yang mempengaruhi dan berperan penting dalam pembentukan pribadi dan perilaku individu. Skinner dalam Muhibbin Syah berpendapat bahwa belajar adalah suatu proses adaptasi atau penyesuaian tingkah laku yang berlangsung secara progresif. Perubahan perilaku yang terjadi karena belajar merupakan usaha sadar dan disengaja dari individu yang bersangkutan. Begitu juga dengan hasil-hasilnya, individu yang bersangkutan menyadari bahwa

² Rahman Getteng, *Menuju Guru Profesional dan Ber-Etika* (Yogyakarta: grha Guru Printika, 2014), h. 142-143.

³Wina Sanjaya, *Strategi Pembelajaran Berorientasi Standar Proses Pendidikan* (Cet. VII Jakarta: Premada Media Group, 2010), h. 1.

⁴Wina Sanjaya, *Strategi Pembelajaran Berorientasi Standar Proses Pendidikan* (Jakarta: Kencana Perdana Media Grup, 2006), h. 75.

dalam dirinya telah terjadi perubahan, misalnya pengetahuannya semakin meningkat, dibandingkan sebelum peserta didik mengikuti suatu proses pembelajaran.⁵

Dalam agama Islam perintah belajar sangatlah dianjurkan. Ayat yang menyinggung tentang pentingnya belajar adalah QS Ali 'Imran 3: 18.

شَهِدَ اللَّهُ أَنَّهُ لَا إِلَهَ إِلَّا هُوَ وَالْمَلَائِكَةُ وَأُولُو الْعِلْمِ قَائِمًا بِلِقَابِ رَبِّهِمْ لَا إِلَهَ إِلَّا هُوَ الْعَزِيزُ الْحَكِيمُ ﴿١٨﴾

*Artinya: Allah menyatakan bahwa tidak ada Tuhan selain Dia (demikian pula) para malaikan dan orang berilmu yang menegakkan keadilan, tidak ada Tuhan selain Dia, yang maha perkasa dan bijaksana.*⁶

Pembelajaran pada dasarnya adalah proses penambahan informasi dan kemampuan baru. Guru berfikir informasi dan kemampuan apa yang harus dimiliki oleh siswa, maka pada saat itu juga guru semestinya berfikir strategi apa yang harus dilakukan agar semua itu dapat tercapai secara efektif dan efisien. Pembelajaran aktif adalah suatu pembelajaran yang mengajak peserta didik untuk belajar secara aktif. Dengan belajar aktif, peserta didik diajak turut serta dalam semua proses pembelajaran, dengan cara ini biasanya peserta didik akan merasa suasana yang lebih menyenangkan sehingga hasil belajar dapat dimaksimalkan. Strategi pembelajaran aktif terdiri atas banyak tipe pembelajaran, salah satunya adalah tipe *true or false* (benar atau salah).⁷

Strategi *true or false statement* merupakan salah satu strategi dalam pembelajaran aktif yang dapat menstimulasi keterlibatan siswa terhadap materi

⁵Muhibbin. *Psikologi Pendidikan* (Jakarta: Rajawali Ekspres, 2011), h. 11.

⁶Az-Zikr, *Al-Qur'an dan Terjemahnya Juz 1 s/d 30 (Transliterasi)*, (Bandung: Sinar Baru Algensindo, 2012), h. 97.

⁷Sri Maryani, Erman Har, Gusmaweti, Penerapan Strategi Active Learning Tipe True or False dalam Pembelajaran Biologi Siswa Kelas VIII SMPN 1 Koto XI Tarusan Kabupaten Pesisir Selatan, *Jurnal Penelitian Universitas Bung Hatta*, 2014, h. 4.

pelajaran yang diberikan. Strategi ini merupakan aktifitas kolaboratif yang dapat mengajak siswa untuk terlibat dalam materi pembelajaran langsung. Strategi ini dapat menumbuhkan kerja sama tim dan saling bertukar pendapat. Strategi *True or False Statement* mengharuskan siswa untuk menyampaikan pendapat tentang benar atau salahkah pernyataan yang diperoleh, yang sebelumnya sudah didiskusikan dalam kelompoknya. Siswa akan lebih aktif karena mereka akan bertukar pikiran dengan anggota kelompoknya demi keberhasilan kelompoknya dalam menjawab pertanyaan yang diberikan dengan materi pembelajaran yang dipelajari.⁸ Permainan kartu domino dalam pelajaran biologi tidak jauh berbeda dengan permainan kartu domino yang sering ditemui pada kehidupan sehari-hari. Perbedaan utamanya terletak pada kartu-kartunya.

Berdasarkan hasil pengamatan di SMA Negeri 11 Makassar yang dilakukan pada hari senin 03 September 2016, pada pukul 10.00 WITA, menunjukkan bahwa kenyataan di lapangan masih memperlihatkan proses pembelajaran yang dilakukan oleh guru dalam kelas masih berfokus pada guru sebagai sumber utama pengetahuan, yang selanjutnya membentuk siswa menjadi obyek dan pendengar setia di dalam kelas yang mengakibatkan peserta didik tidak mampu mengembangkan potensi, bakat serta kemampuannya dalam diri mereka. Kemudian ceramah menjadi suatu strategi belajar yang menjadi pilihan utama dan yang paling disenangi pendidik dalam menjalankan proses belajar mengajar. Akibatnya peserta didik menjadi jenuh dan

⁸Hendrika Milta sari, Gustina Indriati, Annika Maizeli, Penerapan Pembelajaran Aktif Tipe True Or False Statement Untuk Meningkatkan Hasil Belajar Biologi Siswa Kelas VIII SMPN 36 Padang Tahun Pelajaran 2012/2013, *Aktif Learning, True or False Statement and Result Study*. 2012, h. 2-3.

tidak adanya motivasi dalam belajar di kelas,serta tidak dapat mengingat apa yang telah mereka pelajari.

Proses belajar mengajar seperti inilah yang berlangsung terus menerus dalam sistem pembelajaran dan pada akhirnya menjadikan hasil belajar peserta didik menurun. Khususnya dalam pelajaran biologi pada materi sistem reproduksi yang membutuhkan banyak penalaran konsep dan pengalaman juga keterlibatan siswa dalam belajar. Hal ini juga berdampak pada hasil ulangan yang diperoleh, dimana masih banyak siswa yang memperoleh nilai di bawah standar (KKM 70) dan harus mengikuti remedial. Model pembelajaran *True Or False* berbasis kartu domino siswa diharapkan dapat lebih aktif dan antusias dalam mengikuti proses pembelajaran dan mampu mengontruksi sendiri pengetahuan-pengetahuan baru yang akan didapatkan melalui proses belajar. Oleh sebab itu, pembelajaran akan lebih bermakna sehingga dapat meningkatkan hasil belajar siswa.

Keberhasilan proses belajar mengajar yang telah dilakukan di kelas berindikasi pada meningkatnya hasil belajar yang diperoleh peserta didik. Jadi salah satu pihak yang sangat berperan penting dalam upaya peningkatan hasil belajar peserta didik dalam pendidikan yaitu guru. Seorang gurulah yang merumuskan dan merencanakan model pembelajaran yang efektif dan efisien sehingga peserta didik dapat memenuhi nilai kriteria ketuntasan minimal sebagai suatu upaya untuk meningkatkan kualitas pendidikan di Indonesia. Dan dari beberapa jurnal, model pembelajaran yang mendekati kriteria yang paling baik dalam pemenuhan kriteria ketuntasan minimal adalah model pembelajaran *true or false* berbasis kartu domino.

Memperhatikan permasalahan di atas, sudah selayaknya dalam proses pembelajaran biologi khususnya pada metri sistem reprodksi dilakukan suatu inovasi.

Pada masa lalu pembelajaran harus terfokus pada pendidik dan kurang melibatkan peran aktif dari peserta didik. Dengan dimunculkannya suatu inovasi diharapkan agar proses pembelajaran menjadi lebih menarik dan peserta didik dapat aktif dalam proses pembelajaran tersebut.

Berdasarkan uraian di atas tentang permasalahan dalam pembelajaran Biologi, maka penulis tertarik untuk melakukan penelitian yang berjudul **“Pengaruh Strategi Pembelajaran *True Or False* Berbasis Kartu Domino Terhadap Hasil Belajar Siswa Pada Materi Sistem Reproduksi Di Kelas XI IPA SMA Negeri 11 Makassar”**

B. Rumusan Masalah

Berdasarkan pemaparan dari latar belakang tersebut, maka penulis mengemukakan beberapa rumusan masalah sebagai berikut:

1. Bagaimana hasil belajar siswa dengan menggunakan strategi pembelajaran *True Or False* berbasis kartu domino pada materi sistem reproduksi di kelas XI IPA SMA Negeri 11 Makassar?
2. Bagaimana hasil belajar siswa tanpa menggunakan strategi pembelajaran *True Or False* berbasis kartu domino pada materi sistem reproduksi di kelas XI IPA SMA Negeri 11 Makassar?
3. Apakah terdapat pengaruh yang signifikan strategi pembelajaran *True Or False* berbasis kartu domino terhadap hasil belajar siswa pada materi sistem reproduksi di kelas XI IPA SMA Negeri 11 Makassar?

C. Hipotesis

Hipotesis merupakan jawaban sementara terhadap rumusan masalah penelitian, dimana rumusan masalah penelitian telah dinyatakan dalam bentuk

kalimat pertanyaan.⁹ Hipotesis penelitian ini adalah terdapat pengaruh yang signifikan Strategi Pembelajaran *True or False* berbasis Kartu Domino terhadap hasil belajar siswa pada materi sistem reproduksi di kelas XI IPA SMA Negeri 11 Makassar.

D. Definisi Operasional Variabel

Definisi operasional variabel *true or false* dan ceramah dimaksudkan oleh peneliti untuk memberikan gambaran yang jelas tentang variabel hasil belajar yang diteliti dan diperlukan untuk menghindari terjadinya kekeliruan penafsiran pembaca terhadap variabel-variabel atau kata-kata dan istilah-istilah teknis yang terkandung dalam judul. Definisi operasional variabel pada penelitian ini adalah:

1. Pembelajaran *True or False* Berbasis Kartu Domino

Strategi *true or false statement* merupakan salah satu strategi dalam pembelajaran aktif yang dapat menstimulasi keterlibatan siswa terhadap materi pelajaran yang diberikan. Strategi ini merupakan aktifitas kolaboratif yang dapat mengajak siswa untuk terlibat dalam materi pembelajaran langsung. Strategi ini dapat menumbuhkan kerja sama tim dan saling bertukar pendapat. Strategi *true or false statement* mengharuskan siswa untuk menyampaikan pendapat tentang benar atau salahkah pernyataan yang diperoleh, yang sebelumnya sudah didiskusikan dalam kelompoknya. Siswa akan lebih aktif karena mereka akan bertukar pikiran dengan anggota kelompoknya demi keberhasilan anggota kelompoknya dalam menjawab pertanyaan yang diberikan dengan materi pembelajaran yang dipelajari.¹⁰

⁹Sugiyono, *Metode Penelitian Pendidikan Pendekatan Kuantitatif, Kualitatif, dan R&D* (Cet. XVI; Bandung: Alfabeta, 2013), h. 96.

¹⁰Hendrika, Gustina Indriati, Annika Maizeli, Penerapan Pembelajaran Aktif Tipe True Or False Statement Untuk Meningkatkan Hasil Belajar Biologi Siswa Kelas VIII SMPN 36 Padang Tahun Pelajaran 2012/2013, *Aktif Learning, True or False Statement and Result Study*. 2012, h. 2.

Permainan kartu domino sangat bagus untuk membantu merangsang aktifitas otak, karena hal itu memerlukan fokus, perhatian, konsentrasi dan strategi. Setiap bermain kartu domino dapat membantu mendorong saraf untuk terus mengembangkan dan menumbuhkan sel-sel otak baru. Permainan domino juga dapat meningkatkan interaksi sosial antara satu dengan yang lainnya.

Pembelajaran *true or false* merupakan suatu strategi pembelajaran aktif yang dimana lebih banyak melibatkan peran siswa di dalamnya. Pembelajaran *true or false* adalah strategi pembelajaran dengan menggunakan kartu yang berisi pernyataan benar dan salah. Kartu domino adalah suatu permainan yang dimana permainan ini sangat bagus untuk merangsang aktivitas otak, meningkatkan interaksi sosial. Dalam pembelajaran *true or false* akan diimplementasikan dengan permainan kartu domino.

2. Ceramah

Metode ceramah yaitu penerapan dan penuturan secara lisan oleh guru terhadap kelasnya, dengan menggunakan alat bantu mengajar untuk memperjelas uraian yang disampaikan kepada siswa. Satu hal yang tidak pernah menjadi bahan refleksi bagi guru adalah tentang efektifitas penggunaan metode ceramah yaitu mengenai minat dan motivasi siswa, bahkan akhirnya juga berdampak pada prestasi siswa.

3. Hasil Belajar Siswa Pada Materi Sistem Reproduksi

Hasil belajar adalah hasil yang diperoleh siswa setelah mengikuti suatu materi tertentu dari mata pelajaran yang berupa data kuantitatif maupun kualitatif. Untuk melihat hasil belajar dilakukan suatu penilaian terhadap siswa yang bertujuan untuk mengetahui apakah siswa telah menguasai suatu materi apa belum. Penilaian merupakan upaya sistematis yang dikembangkan oleh suatu institusi pendidikan yang

ditujukan untuk menjamin tercapainya kualitas proses suatu pendidikan serta kualitas kemampuan peserta didik sesuai dengan tujuan yang telah ditetapkan.¹¹ Hasil belajar peserta didik yang dimaksud disini adalah perubahan tingkah laku dan skor atau angka yang menunjukkan tingkat penguasaan atau pemahaman siswa terutama pada materi sistem reproduksi.

E. Kajian Pustaka

Penelitian mengenai “keefektifan strategi *true or false* (ToF) dalam pembelajaran IPS pada siswa kelas III SDN Jatingarang 03 kabupaten Pemalang” menunjukkan bahwa ada perbedaan yang signifikan hasil belajar antara pembelajaran yang menggunakan strategi *true or false* dan yang menggunakan model konvensional. Hal ini dibuktikan dengan hasil uji hipotesis menggunakan *independent sample t test* melalui program SPSS versi 20 yang menunjukkan bahwa nilai $t_{hitung} > t_{tabel}$ ($2,641 > 1,671$) dan nilai signifikansi kurang dari 0,05 ($0,011 < 0,05$).¹²

Penelitian mengenai “pengaruh penggunaan media modifikasi kartu domino terhadap hasil belajar siswa pada konsep sistem sirkulasi darah” terdapat pengaruh positif dalam hasil belajar siswa, hal ini ditunjukkan dengan uji statistik dengan uji-t yakni $t_{hitung} (9,08) > t_{tabel} (2,00)$ pada taraf signifikan. Pengaruh juga dapat dilihat dari rata-rata nilai *posttest* antar kelompok yakni, kelompok eksperimen sebesar 86,81 dan

¹¹ Kunandar, *Langkah Mudah Penelitian Tindakan Kelas Sebagai Pengembangan Profesi Guru* (Jakarta: PT Raja Grafindo Persada, 2006), h. 176.

¹²Yesi Arifan Eka Ningrum, “Keefektifan Strategi True Or False (ToF) dalam Pembelajaran IPS pada Siswa Kelas III SDN Jatingarang 03 Kabupaten Pemalang” (Skripsi Sarjana, Fakultas Ilmu Pendidikan Universitas Negeri Semarang, Semarang, 2015), h. 87.

kelompok kontrol sebesar 64,3. Selain itu, pengaruh dari perlakuan juga ditunjukkan oleh rata-rata N-Gain untuk kelompok eksperimen 0,83 dan kelompok kontrol 0,52.¹³

Perbedaan skripsi di atas dengan skripsi saya adalah lokasi penelitian saya berada pada SMA Negeri 11 Makassar sedangkan skripsi Yesi Arifan Eka Ningrum berada di SD Jatingarang kemudian materi yang diteliti juga berbeda pada penelitian saya, saya mengambil materi pada sistem reproduksi pada siswa SMA sedangkan saudara Yesi Arifan mengambil materi IPS pada siswa SD. Selain perbedaan dari segi lokasi serta materi yang dibawakan perbedaan yang lain terletak pada jenis penelitian yang digunakan, jenis penelitian yang digunakan saudara menggunakan jenis penelitian PTK (penelitian tindakan kelas) sedangkan penelitian saya menggunakan penelitian quasi eksperimental. Begitupun pada penelitian saudara Nyimas Arraham materi yang dibawakan mengenai sistem sirkulasi.

F. Tujuan dan Manfaat Penelitian

1. Tujuan penelitian

Tujuan yang ingin dicapai dalam penelitian ini adalah untuk menjawab permasalahan yang dirumuskan di atas. Secara operasional tujuan penelitian ini dirumuskan sebagai berikut:

1. Mengetahui bagaimana hasil belajar siswa dengan menggunakan strategi pembelajaran *True Or False* berbasis kartu domino pada materi sistem reproduksi di kelas XI IPA SMA Negeri 11 Makassar.

¹³Nyimas Arrahmah, "Pengaruh Penggunaan Media Modifikasi Kartu Domino Terhadap Hasil Belajar Siswa Pada Konsep Sistem Sirkulasi" (Skripsi Sarjana, Fakultas Ilmu Tarbiyah dan Keguruan UIN Syarif Hidayatullah, Jakarta, 2015), h. 74.

2. Mengetahui bagaimana hasil belajar siswa tanpa menggunakan strategi pembelajaran *True Or False* berbasis kartu domino pada materi sistem reproduksi di kelas XI IPA SMA Negeri 11 Makassar.
3. Mengetahui adakah pengaruh yang signifikan strategi pembelajaran *True Or False* berbasis kartu domino terhadap hasil belajar siswa pada materi sistem reproduksi.

2. *Manfaat Penelitian*

Penelitian ini diharapkan akan memberikan manfaat bagi semua kalangan pendidik di lembaga sekolah pada umumnya. Setelah melakukan penelitian diperoleh manfaat sebagai berikut:

1. Bagi Peneliti

Bermanfaat sebagai referensi dalam mengadakan suatu penelitian lain yang menggunakan pembelajaran *true or false* dengan metode kartu domino dan atau meningkatkan hasil belajar, serta untuk menambah ilmu pengetahuan bagi peneliti karena telah melakukan observasi secara langsung.

2. Bagi Sekolah

Bermanfaat untuk memberikan informasi dalam penggunaan media pembelajaran yang efektif dalam hasil belajar.

3. Bagi Guru

Bermanfaat untuk memperbaiki kualitas kinerja guru agar lebih baik lagi dengan menggunakan model pembelajaran serta menginovasi pembelajaran agar tidak membuat siswa jenuh saat berlangsungnya pembelajaran.

4. Bagi Siswa

Bermanfaat untuk meningkatkan minat siswa dalam pembelajaran biologi, serta melatih siswa untuk berfikir kritis dan aktif.



BAB II

LANDASAN TEORETIS

A. Hasil Belajar

1. Pengertian Hasil Belajar

Hasil belajar dapat dengan memahami dua kata yang membentuknya yaitu “hasil” dan “belajar”. Pengertian hasil menunjuk pada suatu perolehan akibat dilakukannya suatu aktifitas atau proses yang mengakibatkan berubahnya input secara fungsional.¹⁴

Belajar merupakan istilah yang tidak asing lagi dalam kehidupan manusia sehari-hari. Karena telah sangat dikenal mengenai belajar ini, seakan-akan orang yang telah mengetahui dengan sendirinya apakah yang dimaksud belajar itu. Kalau ditanyakan pada diri sendiri, maka akan termenunglah untuk mencari jawaban apakah sebenarnya yang dimaksud dengan belajar itu. Kemungkinan besar jawaban atas pertanyaan tersebut akan mendapatkan jawaban yang bermacam-macam, demikian pula di kalangan para ahli.¹⁵

Belajar pada hakikatnya adalah usaha yang dilakukan oleh seseorang untuk mengetahui sesuatu hal dari ketidaktahuannya. Untuk mewujudkan usaha tersebut membutuhkan bantuan dari pihak lain untuk memberikan dorongan maupun motivasi dan melakukan bimbingan secara terus menerus.

Perubahan yang terjadi pada diri seseorang terjadi karena orang tidak selalu dikarenakan orang tersebut telah belajar. Beberapa perubahan yang terjadi pada bayi,

¹⁴Purwanto, *Evaluasi Hasil Belajar* (Yogyakarta: Pustaka Belajar, 2008), h. 44.

¹⁵Bimo Walgito, *Pengantar Psikologi Umum*, (Yogyakarta: Andi, 2004),h. 166.

terjadi terutama bukan karena belajar, misalnya bayi yang tadinya tidak dapat memegang benda lalu dapat memegang benda, bayi yang tadinya tidak dapat tengkurap lalu dapat tengkurap, anak yang tadinya tidak dapat duduk lalu dapat duduk. Perubahan-perubahan tersebut terjadi karena kematangan. Disamping itu masih ada satu jenis perubahan lagi yang tidak dapat digolongkan sebagai perubahan yang terjadi karena belajar, yang dimaksud disini adalah perubahan yang terdapat pada seseorang itu sangat singkat, dan kemudian segera hilang lagi. Misalnya, seseorang secara kebetulan dapat memecahkan suatu soal, tetapi ketika harus mengerjakan hal-hal itu sekali lagi, orang tersebut tidak dapat melakukan hal itu kembali.¹⁶

Sedangkan hasil belajar adalah hasil yang diperoleh siswa setelah mengikuti suatu materi tertentu dari mata pelajaran yang berupa data kuantitatif maupun kualitatif. Untuk melihat hasil belajar dilakukan suatu penilaian terhadap siswa yang bertujuan untuk mengetahui apakah siswa telah menguasai suatu materi apa belum. Penilaian merupakan upaya sistematis yang dikembangkan oleh suatu institusi pendidikan yang ditujukan untuk menjamin tercapainya kualitas proses suatu pendidikan serta kualitas kemampuan peserta didik sesuai dengan tujuan yang telah ditetapkan.¹⁷

Hasil belajar sering kali digunakan sebagai ukuran untuk mengetahui seberapa jauh seseorang menguasai bahan yang sudah diajarkan. Untuk

¹⁶Noehi Nasution, et al., *Psikologi Pendidikan* (Jakarta: Ditjen Pembinaan Kelembagaan Agama Islam Departemen Agama, 1991), h. 3.

¹⁷Kunandar, *Langkah Mudah Penelitian Tindakan Kelas Sebagai Pengembangan Profesi Guru* (Jakarta: PT Raja Grafindo Persada, 2006), h. 176.

mengaktualisasikan hasil belajar tersebut diperlukan serangkaian pengukuran menggunakan alat evaluasi yang baik dan memenuhi syarat.¹⁸

Setiap perilaku belajar selalu ditandai oleh ciri-ciri perubahan yang spesifik. Karakteristik perilaku belajar ini dalam beberapa pustaka rujukan, antar lain psikologi pendidikan oleh surya, disebut juga sebagai prinsip-prinsip belajar. Diantara ciri-ciri perubahan khas yang menjadi karakteristik perilaku belajar yang terpenting adalah:¹⁹

1. Perubahan itu intensional
2. Perubahan itu positif dan aktif
3. Perubahan itu yang aktif dan konvensional

2. Faktor-faktor yang Mempengaruhi Hasil Belajar

Faktor-faktor yang mempengaruhi hasil belajar ditinjau berbagai aspek sangat beraneka ragam. Noehi Nasution dan kawan-kawan dalam saiful Bahri Djamarah aspek-aspek tersebut adalah sebagai berikut:

a) Faktor Internal

Faktor internal adalah faktor yang timbul dari individu sebagai pendidik maupun anak didik. Keduanya merupakan unsur yang tidak terpisahkan dalam kegiatan individu. Yang termasuk faktor internal adalah:

1) Aspek Fisiologis (yang bersifat jasmaniah).

Kondisi fisiologis pada umumnya sangat berpengaruh terhadap kemampuan belajar seseorang. Orang yang dalam keadaan segar jasmaninya akan berlainan belajarnya dari orang yang dalam keadaan kelelahan. Anak-anak kekurangan gizi

¹⁸Nana Sudjana, *Penelitian Hasil Proses Belajar Mengajar* Cet.XIV(Bandung: Remaja Rosdakarya, 2011), h. 22.

¹⁹ Muhibbin Syah, *Psikologi Belajar* (Jakarta: PT Raja Grafindo Persada, 2013), h. 117.

ternyata kemampuan belajarnya di bawah anak-anak yang tidak kekurangan gizi, mereka cepat lelah, mudah mengantuk, dan susah menerima pelajaran.²⁰

2) Intelegensi Siswa

Intelegensi pada umumnya dapat di artikan sebagai kemampuan psiko-fisik untuk mereaksi rangsangan atau menyesuaikan diri dengan lingkungan dengan cara yang tepat. Jadi intelegensi sebenarnya bukan persoalan kualitas otak saja, melainkan kualitas organ-organ tubuh lainnya. Akan tetapi, memang harus diakui bahwa peran otak dalam hubungannya dengan intelegensi manusia lebih menonjol daripada organ-organ tubuh lainnya, karena otak merupakan menara pengontrol hampir seluruh aktivitas manusia.

- b) Faktor Eksternal dapat diklasifikasikan menjadi dua, yakni faktor lingkungan sosial dan faktor lingkungan nonsosial.
- c) Faktor pendekatan belajar (*approach to learning*) yaitu strategi dan metode yang digunakan siswa untuk melakukan kegiatan pembelajaran.²¹

Sedangkan menurut Yudhi munadi, faktor-faktor yang mempengaruhi proses dan hasil belajar yang meliputi faktor internal dan faktor eksternal yaitu:²²

1. Faktor Internal

- a) Faktor fisiologis, meliputi: kondisi psikologis umum dan kondisi pancaindra.
- b) Faktor psikologis, meliputi: intelegensia, perhatian, minat, bakat, motivasi, kognitif dan daya nalar.

²⁰Syaiful Bahri Djamarah, *Psikologi Belajar* (t.t: Rineka Cipta, 2002), h. 155.

²¹Dimiyati dan Mudjiono, *Belajar dan Pembelajaran* (Jakarta: PT Rineka Cipta cet II, 2002), h. 190.

²²Yudhi Munadi, *Media Pembelajaran sebuah pendekatan baru* (Jakarta: Gaung Persada Press, 2012). h.35.

2. Faktor Eksternal

- a) Faktor lingkungan, meliputi: alam dan sosial
- b) Faktor instrumental, meliputi: kurikulum, sarana, fasilitas dan guru

Ditambahkan Zaenal arifin, bahwa terdapat beberapa faktor yang dapat mempengaruhi secara langsung maupun tak langsung terhadap hasil belajar, yaitu:²³

1. Faktor siswa yang meliputi kapasitas dasar, bakat khusus, motivasi, minat, kematangan dan kesiapan, sikap dan kebiasaan, dan lain-lain.
2. Faktor sarana dan prasarana, baik terkait kualitas, kelengkapan maupun penggunaannya, seperti guru, metode dan teknik, media, bahan dan sumber belajar, dan lain-lain.
3. Faktor lingkungan, baik fisik, sosial maupun kultur, di mana kegiatan pembelajaran dilaksanakan.
4. Faktor hasil belajar yang merujuk pada rumusan normatif harus menjadi milik siswa setelah melaksanakan proses pembelajaran.

3. Jenis Tingkah Laku yang Timbul dari Hasil Belajar

Hasil belajar dapat timbul dalam berbagai jenis perbuatan atau pembentukan tingkah laku peserta didik, jenis tingkah laku diantaranya adalah sebagai berikut:

- a. Kebiasaan, adalah cara bertindak yang dimiliki peserta didik dan diperoleh melalui belajar. Cara tersebut bersifat tetap, seragam dan otomatis selama hubungan antara individu yang bersangkutan dengan objek tindakannya itu konstan. Kebiasaan pada umumnya dilakukan tanpa perlu disadari sepenuhnya.²⁴

²³Zaenal Arifin, *Evaluasi Pembelajaran Prinsip, teknik Prosedur* (Bandung: PT Remaja Rosdakarya cet 2, 2009), h. 299-300.

²⁴Zainal Arifin, *Evaluasi Pembelajaran, Prinsip, teknik, Prosedur*, h. 298-299

- b. Keterampilan, yaitu perbuatan atau tingkah laku yang tampak sebagai akibat kegiatan otot dan digerakkan serta dikoordinasikan oleh system saraf. Berbeda dengan kebiasaan, keterampilan dilakukan secara sadar dan penuh perhatian, tidak seragam, dan memerlukan latihan yang berkesinambungan untuk mempertahankannya.
- c. Akumulasi persepsi, yaitu berbagai persepsi yang diperoleh peserta didik melalui belajar, seperti pengenalan simbol, angka, dan pengertian. Persepsi ini terjadi dengan mengamati hubungan diantara simbol atau pengertian dengan benda yang kongkret.
- d. Asosiasi dan hafalan, yaitu seperangkat ingatan mengenai sesuatu sebagai hasil dari penguatan melalui asosiasi yang disengaja atau wajar maupun asosiasi tiruan.
- e. Pemahaman dan konsep, yaitu jenis hasil belajar yang diperoleh melalui kegiatan belajar secara rasional. Pada umumnya, pemahaman diperoleh dengan mencari jawaban atas pertanyaan mengapa (*why*) dan bagaimana (*how*).
- f. Sikap, yaitu pemahaman, perasaan, dan kecenderungan berperilaku peserta didik terhadap sesuatu. Sikap terbentuk karena belajar dalam rangka hubungan sosial dengan objek yang disikapi oleh individu bersangkutan. Arah sikap peserta didik dapat terbentuk positif, netral atau negatif.
- g. Nilai, yaitu tolak ukur untuk membedakan antara yang baik dengan yang kurang baik. Nilai diperoleh melalui belajar yang bersifat etis. Perolehan nilai dapat terjadi secara bertahap, mulai dari kepatuhan, identifikasi atau persamaan diri, pemahaman, dan internalisasi.

h. Moral dan agama. Moral merupakan penerapan nilai-nilai dalam kaitannya dengan kehidupan sesama manusia, sedangkan agama merupakan penerapan nilai-nilai yang bersifat trasedental dan gaib. Dalam hal ini dikenal konsep Tuhan dan keimanan.²⁵

B. Pembelajaran *True or False*

1. Pengertian Pembelajaran

Strategi Pembelajaran adalah cara-cara yang akan digunakan oleh pengajar untuk memilih kegiatan belajar yang akan digunakan selama proses pembelajaran. Pemilihan tersebut dilakukan dengan mempertimbangkan situasi dan kondisi sumber belajar, kebutuhan dan karakteristik peserta didik yang dihadapi dalam rangka mencapai tujuan pembelajaran tertentu.²⁶

Pemilihan strategi pembelajaran tidak terlepas dari kurikulum yang digunakan dan karakteristik peserta didik. karakteristik peserta didik terutama terkait dengan pengalaman awal dan pengetahuan peserta, minat peserta didik, gaya belajar peserta didik, dan perkembangan peserta didik. Strategi pembelajaran juga dapat diklasifikasikan berdasarkan cara komunikasi guru dengan peserta didik, yakni strategi tatap muka dan pembelajaran jarak jauh.²⁷

Kata *teach* atau mengajar berasal dari bahasa Inggris kuno, yaitu *taecan*. Kata ini berasal dari bahasa Jerman kuno (*Old Teutonic*), *taikjan*, yang berasal dari kata dasar *teik*, yang berarti memperlihatkan. Istilah mengajar (*teach*) juga

²⁵Zainal Arifin, *Evaluasi Pembelajaran, Prinsip, Teknik, Prosedur*, h. 299.

²⁶Zainal Aqib, *Model-Model, Media, dan Strategi Pembelajaran Kontekstual (Inovatif)* (Cet.1; Bandung:Yrama Widya, 2013), h.71.

²⁷Ridwan Abdullah Sani, *Inovasi Pembelajaran* (Cet.III; Jakarta Bumi Aksara, 2015), h.146.

berhubungan dengan *token* yang berarti tanda atau simbol. Kata *token* juga berasal dari Bahasa Jerman kuno, *taiknom*, yaitu pengetahuan dari *taikjan*. Dalam bahasa Inggris kuno *teacan* berarti *to teach* (mengajar). Dengan demikian, *token* dan *teach* secara historis memiliki keterkaitan. *To teach* (mengajar) dilihat dari asal-usul katanya berarti memperlihatkan sesuatu kepada seseorang melalui tanda atau simbol, penggunaan tanda atau simbol itu dimaksudkan untuk membangkitkan atau menumbuhkan respon mengenai kejadian, seseorang, observasi, penemuann, dan lain sebagainya. Sejak tahun 1500-an, definissi mengajar (*teaching*) mengalami perkembangan secara terus menerus.²⁸

Pembelajaran merupakan hal membelajarkan yang artinya mengacu kesegala upaya bagaimana membuat seorang belajar, bagaimana menghasilkan terjadinya peristiwa belajar di dalam diri orang tersebut. Dalam proses pembelajaran, komponen proses belajar memegang peranan yang sangat penting. Proses pembelajaran akan bermakna apabila terjadi kegiatan belajar peserta didik. Oleh karena itu, guru sangat penting memahami teori belajar dan pembelajaran, agar dapat memberikan bimbingan kepada peserta didik sebaik-baiknya.²⁹

Proses belajar mengajar (pembelajaran) adalah upaya secara sistematis yang dilakukan guru untuk mewujudkan proses pembelajaran berjalan secara efektif dan efisien yang dimulai dari perencanaan, pelaksanaan dan evaluasi. Kemampuan mengelola pembelajaran merupakan syarat mutlak bagi guru agar terwujud

²⁸Wina Sanjaya, *Strategi Pembelajaran Berorientasi Standar Proses Pendidikan* (Jakarta: Kencana Prenada Media Group, 2007), h. 94-95.

²⁹Sri Maryani, Erman Har, Gusmaweti, Penerapan Strategi Active Learning Tipe True or False dalm Pembelajaran Biologi Siswa Kelas VIII SMPN 1 Koto XI Tarusan Kabupaten Pesisir Selatan, *Jurnal Penelitian Universitas Bung Hatta*, 2014, h. 2.

kompetensi profesionalnya. Konsekuensinya, guru harus memiliki pemahaman yang utuh dan tepat terhadap konsepsi belajar dan mengajar.³⁰

2. Pengertian Pembelajaran *True or False*

Strategi *true or false statement* merupakan salah satu strategi dalam pembelajaran aktif yang dapat menstimulasi keterlibatan siswa terhadap materi pelajaran yang diberikan. Strategi ini merupakan aktifitas kolaboratif yang dapat mengajak siswa untuk terlibat dalam materi pembelajaran langsung. Strategi ini dapat menumbuhkan kerja sama tim dan saling bertukar pendapat. Strategi *true or false statement* mengharuskan siswa untuk menyampaikan pendapat tentang benar atau salahkah pernyataan yang diperoleh, yang sebelumnya sudah didiskusikan dalam kelompoknya. Siswa akan lebih aktif karena mereka akan bertukar pikiran dengan anggota kelompoknya demi keberhasilan anggota kelompoknya dalam menjawab pertanyaan yang diberikan dengan materi pembelajaran yang dipelajari.³¹

Model pembelajaran *True Or False* berprinsip mengembangkan bangunan tim (*team building*), berbagai pengetahuan, dan belajar langsung. Peserta didik mencari informasi materi pelajaran dengan cara menetapkan kartu-kartu mana yang benar dan mana yang salah. Model pembelajaran ini sangat membantu dalam proses pembelajaran untuk lebih menghidupkan materi yang dianggap sulit dan menjenuhkan.³²

³⁰Zainal Aqib, *Model-model, Media, dan Strategi Pembelajaran Kontektual (Inovatif)* (Bandung: Yrama Widya, 2013), h. 66.

³¹Hendrika Milta sari, Gustina Indriati, Annika Maizeli, Penerapan Pembelajaran Aktif Tipe True Or False Statement Untuk Meningkatkan Hasil Belajar Biologi Siswa Kelas VIII SMPN 36 Padang Tahun Pelajaran 2012/2013, *Aktif Learning, True or False Statement and Result Study*. 2012, h. 2.

³²Hisyam Zaini, dkk, *Strategi Pembelajaran Aktif* (Yogyakarta: Insan Madani, 2008), h. 48.

Terdapat beberapa alasan dalam penggunaan *strategi true or false*, yaitu: *pertama*, strategi ini mempunyai karakter yang sama dengan strategi pembelajaran langsung dan strategi empirik dalam strategi pembelajaran IPA. “Strategi true or false bertujuan untuk menumbuhkan kerjasama tim, berbagi pengetahuan dan belajar secara langsung. *Kedua*, *strategi true or false* mempunyai kelebihan yaitu siswa dapat belajar langsung tentang materi yang dipelajari, siswa dapat bekerjasama dengan siswa lain dalam hal pengetahuan tentang materi yang dipelajari, dan siswa dapat mengemukakan alasannya mengapa memilih jawaban benar dan salah. *Ketiga*, pembelajaran menggunakan strategi true or false merupakan strategi yang baru yang lebih kreatif dan inovatif dibandingkan model pembelajaran lainnya.³³

Langkah-langkah dari strategi pembelajaran *true or false* yaitu:³⁴

1. Buatlah sebuah daftar pernyataan yang berkaitan dengan materi pelajaran, setengah darinya benar dan setengah yang lain salah.
2. Tulislah masing-masing pernyataan dalam suatu kartu indeks yang terpisah. Pastikan ada banyak kartu sebanyak peserta didik yang ada di kelas. (Jika ada satu nomor ganjil dari peserta didik yang ganjil, buatlah satu kartu untuk guru).
3. Bagikan satu kartu kepada masing-masing peserta didik. Beritahu seluruh kelas bahwa misi mereka adalah menetapkan kartu-kartu mana yang benar dan mana yang salah.

³³ Dyanti Safitri Erika Iesdiana, asep Kurnia Jayadinata, Julia, Pengaruh Penggunaan Strategi True Or False Terhadap Hasil Belajar Siswa Kelas IV Pada Materi Perubahan Kenampakan Bumi dan Benda Langit, *Strategi True Or False, Hasil Belajar Sains*, 2016, h. 753.

³⁴ Hasnibar, *Peningkatan Partisipasi Belajar Siswa Kelas IV dalam Pembelajaran PAI dengan Strategi True or False di SDN 38 Sungai Limau Kabupaten Padang Periaman*, 2016, h. 44.

4. Jelaskan bahwa mereka bebas menggunakan metode yang mereka inginkan untuk mencapai tugas tersebut.
5. Ketika mata pelajaran selesai, suruhlah masing-masing untuk membacakan kartunya dan dapatkan opini kelas mengenai apakah pernyataan itu benar atau salah. Berikan pandangan dan pendapat minoritas.
6. Berikan tanggapan balik tentang tiap-tiap kartu, dan catatlah dimana kelas bekerja bersama dalam penugasan/penentuan.
7. Tunjukkan bahwa keterampilan tim yang positif yang ditunjukkan akan perlu bagi seluruh kelas ini karena pengajaran aktif akan mewarnai.
8. Guru dan siswa bersama-sama menyimpulkan pembelajaran.

C. Model Permainan Kartu Domino

Permainan memberikan lingkungan kompetitif yang di dalamnya para pelajar mengikuti aturan yang telah ditetapkan saat mereka mencapai tujuan pendidikan yang menantang. Ini merupakan teknik yang memotivasi, terutama untuk konten yang membosankan dan repetitive. Permainan mungkin melibatkan satu pembelajaran atau satu kelompok pembelajar. Permainan sering kali mengharuskan para pembelajar untuk menggunakan keterampilan menyelesaikan masalah, kemampuan untuk menghasilkan solusi, atau memperlihatkan penguasaan atas konten spesifik yang mengharuskan tingkat akurasi dan efisien yang tinggi. Menurut Moursund dalam Sharon E. Smaldino, Deborah L. Lowther dan James D. Russel, dengan melakukan permainan para siswa mulai mengenal pola yang ada dalam situasi tertentu.³⁵

³⁵ Sharon E. Smaldino, Deborah L. Lowther dan James D. Russell, *Op.Cit*, h. 39.

Menurut Arif Sadiman, Raharjo, Anung Haryono, dan Rahardjito, permainan mempunyai beberapa kelebihan berikut ini:³⁶

1. Permainan adalah sesuatu yang menyenangkan dan sesuatu yang menghibur
2. Permainan memungkinkan adanya partisipasi aktif dari siswa untuk belajar
3. Permainan dapat memberikan umpan balik langsung
4. Permainan memungkinkan penerapan konsep-konsep ataupun peran-peran kedalam situasi dan peranan yang sebenarnya di masyarakat
5. Permainan bersifat luwes
6. Permainan dapat dengan mudah dibuat dan diperbanyak

Menurut Sung, Hui Chuan Ching, dan Gregory dengan judul *A Case Study On the Potentials of Card Games Assisted* adalah:³⁷

1. Siswa lebih menyukai pembelajaran dengan menggunakan games edukasi
2. Dalam permainan siswa terlibat dalam pembelajaran yang dapat memacu motivasi diri
3. Dalam permainan siswa bersaing satu sama lain sehingga mereka akan merasa tertantang dan memotivasi mereka untuk belajar lebih baik.

Dari pendapat para ahli diatas peneliti berkesimpulan bahwa penggunaan permainan dalam pembelajaran akan memberikan:

1. Memberikan tantangan dan motivasi pada siswa, karena permainan dalam pembelajaran akan menciptakan pembelajaran menjadi menyenangkan
2. Membuat siswa menjadi aktif dalam pembelajaran

³⁶Arif Sadiman, dkk, *Media pendidikan* (Jakarta: PT Raja Grafindo Persada, 2007), h. 78-81.

³⁷Shung, Hui chuan Ching, dan Gregory S., A Case Study on The Potentials of Card Game Assisted, *Internasional Journal of Online Engineering*, 2012, h. 26.

Menurut Tor Ivar Eikaas, Bjarne A. Foss, Ole K. Solbjorg, dan Tore Bjolseth. Dengan judul *Game-based Learning Dynamic Simulation Supporting Technical education and Training* permainan memberikan efek positif dalam proses pembelajaran.³⁸

Domino adalah sebuah permainan yang menggunakan balok-balok yang pada satu sisinya terdapat tanda lubang/ tanda yang menyatakan nilainya dari 1 sampai dengan 6. Saat ini permainan domino dapat juga menggunakan kertas dan tanda yang berbentuk bulat digunakan untuk menyatakan nilai dari kartu domino tersebut. Jumlah kartu domino keseluruhan adalah 28 kartu. Permainan domino umumnya dimainkan oleh 4 orang, namun dapat juga kurang atau lebih. Cara memainkan permainan domino sebenarnya banyak sekali, tergantung daerah dan keadaan masyarakatnya, tetapi permainan domino yang paling umum adalah permainan domino dengan meletakkan kartu domino yang bernilai paling kecil terlebih dahulu yaitu kartu kosong, kemudian diikuti oleh pemain lain dengan menyambung kartu domino dengan nilai yang bersesuaian sehingga membentuk suatu pola yang tidak terputus. Penurunan kartu dilakukan terus hingga kartu domino habis atau tidak ada lagi kartu yang dapat diturunkan. Jika yang diturunkan adalah kartu balap, yaitu kartu yang kedua ujungnya bernilai sama, maka akan terbentuk percabangan dari kartu ini dan pemasangan kartu berikutnya dapat dimulai dari percabangan ini dan percabangan bertambah. Dalam permainannya, mungkin saja terdapat cabang yang banyak sehingga nantinya permainan menentukan pilihan kartu mana yang dibuang. Permainan berakhir jika terdapat pemain yang dominonya telah

³⁸Tor Ivar Eikaas, *et. all*, Game based Dynamic simulations Supporting Technical Education and Training, *International Journal or Research Studies in Educational Technology*, Vol.1 No.1, 2005, h. 7.

habis atau semua pemain tidak dapat lagi menyambungkan balok-balok itu lagi. Pemain dengan nilai angka yang paling sedikit adalah pemenangnya.³⁹

Kartu domino adalah kartu permainan yang terdiri dua bagian yang memuat pertanyaan dan jawaban yang harus dipasangkan. Cara memainkannya cukup sederhana yaitu dengan memasangkan bagian pertanyaan dengan jawaban yang cocok pada kartu domino lain. Permainan kartu domino sangat bagus untuk membantu merangsang aktifitas otak, karena hal itu memerlukan fokus, perhatian, konsentrasi dan strategi. Setiap bermain kartu domino dapat membantu mendorong saraf untuk terus mengembangkan dan menumbuhkan sel-sel otak baru. Permainan domino juga dapat meningkatkan interaksi sosial antara satu dengan yang lainnya.⁴⁰

Menurut Tony Wagner 7 keterampilan pada permainan kartu domino adalah sebagai berikut:⁴¹

1. Kerjasama
2. Berfikir kritis
3. Kreatifitas dan imajinasi
4. Kemampuan berkomunikasi
5. Inisiatif
6. Adaptasi dan ketangkasan
7. Mengakses dan menganalisis informasi

³⁹Hary Fernando, Penggunaan Algoritma Brute Force dan Greedy dalam permainan Domino, *Jurnal Institut Teknologi Bandung*, 2007, h. 1.

⁴⁰Susi Irmawati, Hadi Mulyono, Sadiman, *Pengaruh Pembelajaran Kooperatif Tipe Numbered Heads Toghether (NHT) Berbasis Kartu Domino Terhadap Pemahaman Konsep Hitung Campuran*, 2011, h. 2.

⁴¹Belinda S. Bell-Basca, *et all.*, Using Domino and Relational Causality to Analyze Ecosystem, *Jurnal national Assosiation of Research Harvard University*, Cambridge, 2000, h. 20.

D. Sistem Reproduksi

1. Pengertian Sistem Reproduksi

Istilah reproduksi berasal dari kata “re” yang artinya kembali dan kata produksi yang artinya membuat atau menghasilkan jadi istilah reproduksi mempunyai arti suatu proses kehidupan manusia dalam menghasilkan keturunan demi kelestarian hidupnya.⁴²

Sistem reproduksi adalah suatu rangkaian dan interaksi organ dan zat dalam organisme yang dipergunakan untuk berkembang biak. Sistem reproduksi pada suatu organisme berbeda antara jantan dan betina. Reproduksi adalah cara dasar mempertahankan diri yang dilakukan oleh semua bentuk kehidupan, setiap individu organisme ada sebagai hasil dari suatu proses reproduksi oleh pendahulunya. Cara reproduksi secara umum dibagi menjadi dua jenis: seksual dan aseksual. Dalam reproduksi aseksual, suatu individu dapat melakukan reproduksi tanpa keterlibatan individu lain dari spesies yang sama. Reproduksi seksual membutuhkan keterlibatan dua individu, biasanya dari jenis kelamin yang berbeda. Reproduksi manusia normal adalah contoh reproduksi seksual.⁴³

2. Organ Reproduksi

Organ reproduksi merupakan organ yang berperan dalam proses perkembangbiakan atau reproduksi. Proses reproduksi pada manusia terjadi secara seksual dan melibatkan dua jenis kelamin yang berbeda yaitu kelamin jantan (laki-

⁴²Campbell, Reece, et all, *Biologi Edisi Kedelapan Jilid 3* (Jakarta: Erlangga, 2008), h. 167.

⁴³Nurul Jannah, *Biologi Reproduksi Untuk Mahasiswa Kebidanan* (Yogyakarta: Ar.Ruzz Media, 2013), h. 17.

laki) dan kelamin betina (perempuan). Baik organ reproduksi laki-laki maupun organ reproduksi perempuan dibagi lagi menjadi organ reproduksi interna dan eksterna.⁴⁴

Organ reproduksi dalam pria terdiri atas testis, saluran pengeluaran dan kelenjar asesoris. Fungsi testis secara umum merupakan alat untuk memproduksi sperma dan hormon kelamin jantan yang disebut testoteron. Saluran pengeluaran pada organ reproduksi dalam pria terdiri dari epididimis, vas deferens, saluran ejakulasi dan uretra. Selama sperma melalui saluran pengeluaran, terjadi penambahan berbagai getah kelamin yang dihasilkan oleh kelenjar asesoris. Getah-getah ini berfungsi untuk mempertahankan kelangsungan hidup dan pergerakan sperma. Kelenjar asesoris merupakan kelenjar kelamin yang terdiri dari vesikula seminalis, kelenjar prostat dan kelenjar cowper. Organ reproduksi luar pria terdiri dari penis dan skrotum.⁴⁵

Organ reproduksi eksterna pada perempuan secara umum disebut juga vulva. Organ reproduksi eksterna ini meliputi semua organ yang didapatkan antara os pubis, ramus inferior dan perineum.⁴⁶ Mons veneris adalah lapisan kulit yang diselimuti lemak, membantali *os pubikum*, setelah pubertas rambut tumbuh di atas *mon pubis* dan *labia mayora*. Labiya mayora terdapat rambut dan kelenjar *sebacea*, memanjang dari *mon pubis* sampai dekat rektum sekitar 1 inci. Labia minor terletak di antara labia mayor, tidak memiliki rambut, memiliki kelenjar minyak. Klitoris merupakan organ yang serupa dengan penis pria ini memberikan respon terhadap respon seksual

⁴⁴Dewi Maritalia dan Sujono Riyadi, *Biologi Reproduksi* (Yogyakarta: Pustaka Pelajar, 2011), h. 23.

⁴⁵Hanum Marimbi, *Biologi Reproduksi* (Yogyakarta: numed, 2010), h. 9-12.

⁴⁶Dewi Maritalia dan Sujono Riyadi, *Biologi Reproduksi* (Yogyakarta: Pustaka Pelajar, 2011), h. 26.

dan kemungkinan besar menjadi area yang paling erotis dari tubuh wanita. Vulva merupakan alat kandungan luar yang berbentuk lonjong, berukuran panjang mulai dari klitoris, kanan, dan kiri dibatasi bibir kecil sampai ke belakang dibatasi *perineum*. Vestibulum adalah ruang segitiga di antara labia, uretra, vagina, dan kelenjar bartolin terbuka ke dalam vestibula. Duktus dan kelenjar skenes berfungsi mengalirkan sekresi pelumas. Duktus bartholini bertugas mengeluarkan sekresi untuk mempertahankan kelembapan untuk kesehatan membran mukosa. Introitus vagina merupakan pintu masuk ke dalam vagina. Hymen adalah selaput yang menutupi introitus vagina. Biasanya, hymen berlubang membentuk semilunaris, tapisan, septata/fibriam. Bila tidak berlubang disebut atresia hyemenalis. Hymen akan robek pada saat koitus apalagi setelah bersalin, dan sisanya disebut “kurunkula hymen”. Orifisium uretra eksterna adalah tempat keluarnya air kemih yang terletak di bawah klitoris. Di sekitar lubang kemih bagian kanan dan kiri terdapat lubang kelenjar skene (sekresi). Perineum terletak di antara vulva dan anus.⁴⁷

Organ reproduksi bagian dalam wanita terdiri dari ovarium dan saluran indung telur (saluran kelamin). Ovarium atau indung telur berjumlah sepasang, berbentuk oval dengan panjang 3-4 cm. Ovarium berada di dalam rongga badan, di daerah pinggang. Ovarium berperan secara bergantian untuk menghasilkan ovum (sel telur). Umumnya setiap ovarium menghasilkan ovum setiap 28 hari. Ovarium juga menghasilkan hormon estrogen dan progesteron. Ovum yang dihasilkan ovarium akan bergerak ke saluran reproduksi. Saluran reproduksi wanita terdiri dari oviduk, uterus, ovarium dan vagina.⁴⁸

⁴⁷ Nurul Jannah, *Biologi Reproduksi Untuk Mahasiswa Kebidanan* (Yogyakarta: Ar.Ruzz Media, 2013), h. 18-19.

⁴⁸ Koes Irianto, *Anatomi dan Fisiologi* (Bandung: Alfabeta, 2013), h. 490.

3. Gametogenesis

Gametogenesis merupakan peristiwa pembentukan sel gamet, baik gamet jantan/sel spermatozoa (spermatogenesis) dan juga gamet betina/sel ovum.⁴⁹ Spermatogenesis terjadi di dalam testis, tepatnya pada tubulus seminiferus. Spermatogenesis mencakup pematangan sel epitel germinal dengan melalui proses pembelahan dan diferensiasi sel, yang mana bertujuan untuk membentuk sperma fungsional. Pematangan sel terjadi di tubulus seminiferus yang kemudian disimpan di epididimis.⁵⁰

Pada hewan jantan, sel kelamin jantan atau spermatozoa (sel mani) dibentuk dari sel-sel epitel yang membatasi pipa-pipa tubulus seminiferus dalam bentuk testis. Proses pembentukan spermatozoa disebut spermatogenesis. Sel-sel epitel yang akan mengalami spermatogenesis, dinamakan spermatogonium. Spermatogonium ini membelah secara mitosis berulang-ulang dan menghasilkan sel bulat besar yang disebut spermatosit primer. Spermatosit primer ini akan melangsungkan pembelahan meiosis. Hasil meiosis pertama adalah 2 buah sel haploid yang disebut spermatosit sekunder, yang berukuran lebih kecil, sedangkan hasil meiosis kedua akan menghasilkan 4 buah sel haploid yang berukuran jauh lebih kecil dari spermatosit primer. Sel-sel ini disebut spermatid. Selama proses spermatogenesis ini, sel-sel hasil pembelahan masih dihubungkan satu sama lain karena sitokenesis yang tidak sempurna. Akhirnya, spermatid mengalami diferensiasi dari bentuk bulat berubah

⁴⁹Dewi Maritalia dan Sujono Riyadi, *Biologi Reproduksi* (Yogyakarta: Pustaka Pelajar, 2011), h. 39.

⁵⁰Hanum Marimbi, *Biologi Reproduksi* (Yogyakarta: numed, 2010), h. 14.

menjadi spermatozoa yang mempunyai flagella sebagai ekor dan inti yang padat tanpa selubung sitoplasma. Inti tersebut bertindak sebagai kepala mani.⁵¹

Oogenesis dimulai di dalam embrio perempuan dengan produksi oogonium dari sel-sel punca primordial. Oogonium membelah secara mitosis untuk membentuk sel-sel yang memulai meiosis, namun menghentikan proses tersebut pada profase I. Oosit primer (*Primary oocyte*) ini, yang terkandung di dalam folikel kecil (rongga yang dilapisi oleh sel pelindung), menunda perkembangan sebelum kelahiran. Dimulai pada saat pubertas, hormon perangsang folikel (FSH) secara periodik merangsang sekelompok kecil folikel untuk melanjutkan pertumbuhan dan perkembangan. Biasanya, hanya satu folikel yang matang penuh setiap bulan, dengan oosit primernya menuntaskan meiosis I. Pembelahan meiosis kedua dimulai, namun berhenti pada metafase. Dalam kondisi tertahan pada meiosis II, oosit sekunder (*secondary oocyte*) dilepaskan saat ovulasi ketika folikelnya pecah. Hanya jika sebuah sperma menembus oositlah meiosis II diteruskan. Masing-masing dari kedua pembelahan meiosis melibatkan sitokinesis yang tak setara, dengan sel-sel yang lebih kecil menjadi badan kutub yang akhirnya hancur (badan kutub pertama dapat atau tidak dapat membelah lagi). Dengan demikian, produk fungsional dari oogenesis yang lengkap adalah satu sel telur matang yang sudah mengandung kepala sperma, fertilisasi didefinisikan secara ketat sebagai penyatuan nukleus haploid sperma dan oosit sekunder, walaupun kita seringkali menggunakannya secara longgar dalam pengertian masuknya kepala sperma ke dalam sel telur. Folikel pecah yang tersisa

⁵¹Koes Irianto, *Anatomi dan Fisiologi* (Bandung: Alfabeta, 2013), h. 485.

setelah ovulasi berkembang menjadi korpus luteum. Jika oosit yang dilepaskan tidak difertilisasi dan tidak menyelesaikan oogenesis, korpus luteum akan hancur.⁵²

4. Hormon Pada Pria dan Wanita

Hormon reproduksi pada pria dihasilkan dari sel Leydig testis maupun dari kelenjar adrenal. Tiga steroid utama yang penting untuk fungsi reproduksi pria adalah testosteron, dihidrotestosteron dan estradiol. Hampir 95% testosteron dihasilkan oleh jaringan interstisial sel Leydig dan sisanya dari kelenjar adrenal. Selain testosteron, testis juga menghasilkan dihidroepiandrosteron (DHEA) dan androstenedion. Sel-sel Leydig juga menghasilkan sedikit estradiol, estron, pregnenolon, progesteron, 17-hidroksipregnenolon dan 17-hidroksiprogesteron. Dihidrotestosteron (DHT) dan estradiol tidak hanya berasal dari sekresi langsung testis, tetapi juga dari konveksi di jaringan perifer dari prekursor androgen yang estrogen yang disekresi testis dan adrenal. Sekitar 40% testosteron dikonversi menjadi DHT, yang melayani sebagai mediator intrasel kerja kebanyakan androgenik testosteron.⁵³

Pada wanita peran hormon dalam perkembangan oogenesis dan perkembangan reproduksi jauh lebih kompleks dibandingkan pada pria. Hormon pada reproduksi wanita di antaranya berperan dalam siklus menstruasi. Menstruasi adalah perdarahan secara periodik dan siklik dari uterus yang disertai pelepasan endometrium pada saat ovum tidak dibuahi. Panjang siklus menstruasi atau haid adalah jarak antara tanggal mulainya haid yang lalu dan tanggal mulainya haid berikutnya dengan kisaran waktu 28 hari. Pelepasan ovum yang berupa oosit

⁵²Campbell, Reece, et all, *Biologi Edisi Kedelapan Jilid 3* (Jakarta: Erlangga, 2008), h. 177.

⁵³Hanum Marimbi, *Biologi Reproduksi* (Yogyakarta: numed, 2010), h. 40-41.

sekunder dari ovarium disebut ovulasi, yang berkaitan dengan adanya kerjasama antara hipotalamus dan ovarium. Hasil kerjasama tersebut akan menstimulasi atau memacu pengeluaran hormon-hormon yang mempengaruhi mekanisme siklus menstruasi. Selanjutnya, untuk mempermudah penjelasan mengenai siklus menstruasi, maka patokannya adalah adanya peristiwa yang sangat penting, yaitu ovulasi. Ovulasi terjadi pada pertengahan siklus ($1/2 n$) menstruasi. Untuk periode atau siklus (n) = 28 hari, maka ovulasi terjadi pada hari ke-14 terhitung sejak hari pertama menstruasi. Siklus menstruasi dikelompokkan menjadi empat fase, yaitu: (1) *fase menstruasi*, (2) *Fase pra ovulasi*, (3) *fase ovulasi*, dan (4) *fase pasca ovulasi*.⁵⁴

5. Fisiologi Haid

Haid adalah darah yang keluar dari uterus perempuan sehat, lamanya 3-6 hari. Haid dipengaruhi oleh berbagai hormon GnRH (*Gonadotropin Releasing Hormon*) yang dikeluarkan oleh hipotalamus dan memicu hipofisis anterior mengeluarkan hormon FSH. FSH (*Folikel Stimulating Hormon*) memicu pematangan folikel di ovarium, sehingga terjadi sintesis estrogen dalam jumlah besar, estrogen akan mengakibatkan proliferasi sel endometrium (penebalan dari endometrium). Estrogen yang tinggal memberi tanda kepada hipofisis untuk mengeluarkan hormon LH (*Luteinizing Hormon*). LH akan mengakibatkan ovulasi dan memicu korpus luteum untuk mensintesis progesteron. Progesteron sendiri menyebabkan perubahan sekretorik pada endometrium sehingga terjadi fase sekresi/fase luteal. Fase sekresi selalu tetap 14 hari, meskipun siklus haid bervariasi, yang berbeda adalah fase proliferasinya, sehingga harus berhati-hati untuk menentukan masa subur.⁵⁵

⁵⁴Koes Irianto, *Anatomi dan Fisiologi* (Bandung: Alfabeta, 2013), h. 499.

⁵⁵Hanum Marimbi, *Biologi Reproduksi* (Yogyakarta: numed, 2010), h. 81-82.

6. Gangguan Pada Sistem Reproduksi

Gangguan pada sistem reproduksi wanita merupakan alasan-alasan umum yang menyebabkan ketidaksuburan pada wanita. Namun, bukan berarti bahwa semua wanita yang mengalami kondisi-kondisi tersebut pasti tidak subur. Beberapa wanita dengan fibroid kecil, misalnya tetap bisa menjalani kehamilan tanpa perawatan khusus, tetapi perawatan khusus merupakan salah satu pilihan yang bisa dilakukan dalam sebagian besar kasus yang terjadi. Gangguan reproduksi pada wanita meliputi: Kelainan menstruasi, kelainan yang dijumpai dapat berupa kelainan siklus atau kelainan dari jumlah darah yang dikeluarkan dan lamanya perdarahan. Amenore (tidak ada haid) bukan satu penyakit tetapi merupakan gejala. Pseudoamenore (kriptomenore) pada keadaan ini haid ada, tetapi darah haid tidak keluar karena tertutupnya serviks, vagina atau himen. Hipomenore, dimana menstruasi teratur tetapi jumlah darahnya sedikit. Pada hipoplasia uteri, karena uterus kecil. Secara normal haid sudah berhenti dalam 7 hari. Bila haid lebih lama dari 7 hari maka daya regenerasi selaput lendir kurang, misalnya pada endometritis, mioma atau karsinoma dari korpus uteri.⁵⁶

Gangguan sistem reproduksi pria sendiri meliputi hipogonadisme yang merupakan penurunan fungsi testis yang disebabkan oleh gangguan interaksi hormon, seperti hormon androgen dan testosteron. Gangguan ini menyebabkan infertilitas, impotensi dan tidak adanya tanda-tanda kepriaan. Penanganan dapat dilakukan dengan terapi hormon. Kriptorkidisme adalah kegagalan dari satu atau kedua testis untuk turun dari rongga abdomen ke dalam skrotum pada waktu bayi. Hal tersebut dapat ditangani dengan pemberian hormon human chorionic gonadotropin untuk

⁵⁶Koes Irianto, Anatomi dan Fisiologi (Bandung: Alfabeta, 2013), h. 522-523.

merangsang testosteron. Jika belum turun juga, dilakukan pembedahan. Uretritis adalah peradangan uretra dengan gejala rasa gatal pada penis dan sering buang air kecil. Organisme yang paling sering menyebabkan uretritis adalah chlamydia trachomatis, ureplasma urealyticum atau virus herpes.⁵⁷

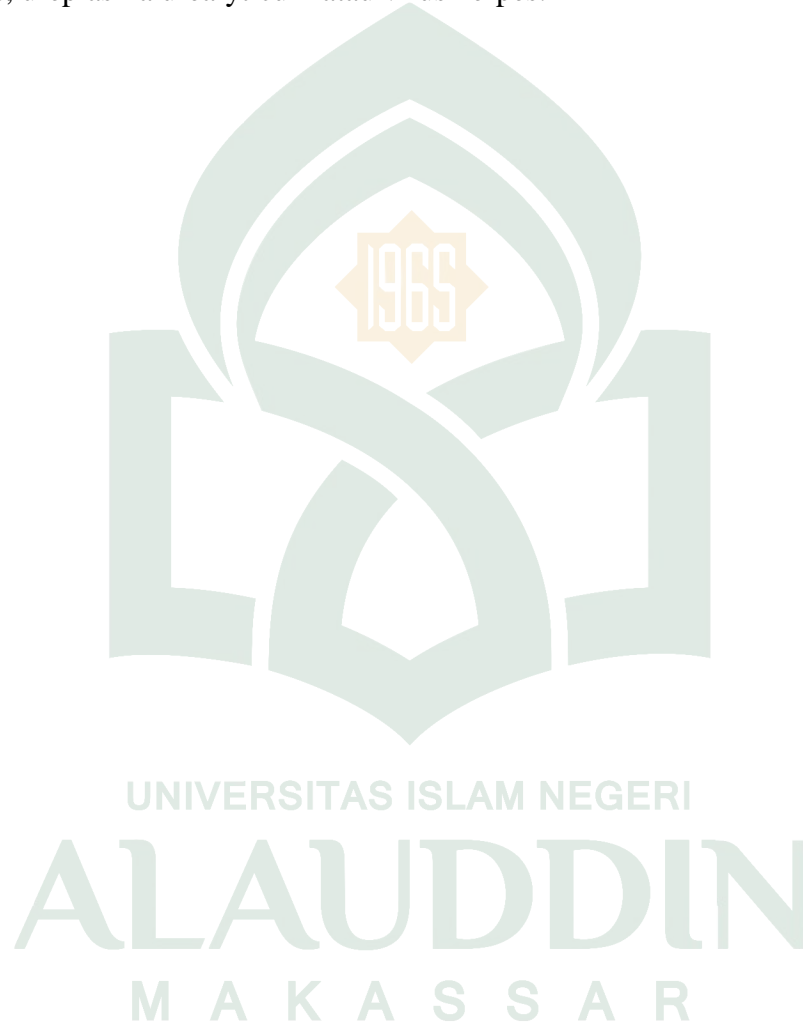

⁵⁷Hanum Marimbi, *Biologi Reproduksi* (Yogyakarta: numed, 2010), h. 19-20.

BAB III

METODOLOGI PENELITIAN

A. Jenis dan lokasi Penelitian

Jenis penelitian ini adalah penelitian quasi experimental design yaitu eksperimen semu. Eksperimental semu yaitu kemampuan memperoleh informasi yang merupakan perkiraan bagi informasi yang dapat diperoleh dengan eksperimen yang sebenarnya dalam keadaan yang tidak memungkinkan untuk mengontrol atau memanipulasi semua variabel yang relevan.⁵⁸ Penelitian ini terdiri dari dua kelompok yaitu: kelompok eksperimen dan kelompok kontrol. Lokasi penelitian ini dilaksanakan di SMA Negeri 11 Makassar. Jalan Letnan Jendral Andi Mappaodang No. 66. Kecamatan Tamalate.

B. Variabel penelitian

Variabel penelitian adalah suatu atribut, sifat atau nilai dari orang, objek atau kegiatan yang mempunyai variasi tertentu yang ditetapkan oleh peneliti untuk dipelajari dan kemudian ditarik kesimpulannya.⁵⁹ Penelitian ini terdiri dari satu variabel bebas (Independent Variabel) yaitu strategi pembelajaran *true or false* berbasis kartu domino (X) dan satu variabel terikat (Dependent Variabel) yaitu hasil belajar siswa (Y).

C. Desain Penelitian

Desain penelitian yang digunakan dalam penelitian ini adalah *Pretest-Posttest Control Group Design*. Desain ini terdapat dua kelompok yang dipilih secara

⁵⁸ Suryabrata Sumadi, *Metode Penelitian* (Jakarta:Rajawali Press, 2009), h. 29.

⁵⁹ Sugiyono, *Metode Penelitian Pendidikan Pendekatan Kuantitatif, Kualitatif, R&D* (Bandung: Alfabeta, 2014), h. 61.

random, kemudian diberi pretest untuk mengetahui keadaan awal adakah perbedaan antara kelompok eksperimen dan kelompok kontrol. Kelompok pertama diberi perlakuan (X) dan kelompok yang lain tidak. Kelompok yang diberi perlakuan disebut kelompok eksperimen sedang kelompok yang tidak diberi perlakuan disebut kelompok kontrol.

Tabel 3.1 Model desain penelitian

| Kelompok | Pre- test | Treatmen | Pos – test |
|---|------------------|-----------------|-------------------|
| Eksperimen(<i>pembelajaran true or false berbasis kartu domino</i>) | O ₁ | X | O ₂ |
| Kontrol (Ceramah) | O ₃ | - | O ₄ |

Keterangan:

X = Perlakuan dengan strategi pembelajaran *True or false dengan Metode Kartu Domino*

O₁ = Pemberian *pretest* kelas eksperimen

O₂ = Pemberian *posttest* kelas eksperimen

O₃ = Pemberian *pretest* kelas kontrol

O₄ = Pemberian *posttest* kelas kontrol

D. Populasi dan sampel

1. Populasi

Populasi adalah wilayah generalisasi yang terdiri atas obyek/subyek yang mempunyai kualitas dan karakteristik tertentu yang ditetapkan oleh peneliti untuk dipelajari dan kemudian ditarik kesimpulannya.⁶⁰ Populasi dalam penelitian ini

⁶⁰ Sugiyono, *Metode Penelitian Pendidikan Pendekatan Kuantitatif, Kualitatif, dan R&D* (Bandung, 2014), h. 117.

digunakan untuk menyebutkan seluruh elemen/anggota dari suatu wilayah yang menjadi sasaran penelitian atau merupakan seluruh dari objek penelitian.⁶¹ Populasi dalam penelitian ini adalah semua siswa kelas XI IPA SMA Negeri 11 Makassar yang berjumlah 266 siswa yang dapat dilihat pada table berikut:

Tabel 3.2 Jumlah Kelas dan peserta didik kelas XI IPA SMA Negeri 11 Makassar

| No. | Kelas | Jumlah peserta didik |
|-----|---------------------|----------------------|
| 1. | XI IPA ₁ | 36 |
| 2. | XI IPA ₂ | 36 |
| 3. | XI IPA ₃ | 40 |
| 4. | XI IPA ₄ | 36 |
| 5. | XI IPA ₅ | 36 |
| 6. | XI IPA ₆ | 36 |
| 7. | XI IPA ₇ | 36 |
| | Jumlah | 256 |

Sumber data: Dokumentasi SMA Negeri 11 Makassar

2. Sampel

Sampel adalah sebagai bagian dari populasi sebagai contoh yang diambil dengan menggunakan cara-cara tertentu.⁶² Pengambilan sampel (sampling) adalah proses memilih sejumlah elemen secukupnya dari populasi, sehingga penelitian terhadap sampel dan pemahaman tentang sifat atau karakteristiknya tersebut pada elemen populasi.⁶³ Teknik pengambilan sampel yang digunakan peneliti adalah

⁶¹ Juliansya Noor, *Metodologi Penelitian* (Cet. III; Jakarta: Kencana, 2013), h. 147.

⁶² Margono, *Metodologi Penelitian Pendidikan* (Jakarta: Rineka Cipta, 2007), h. 121.

⁶³ Juliansya Noor, *Metodologi Penelitian* (Cet. III; Jakarta: Kencana, 2013), h. 148-149.

teknik *purposive sampling*. *Purposive sampling* adalah teknik penentuan sampel berdasarkan pertimbangan tertentu.⁶⁴ Penarikan sampel *sampling purposive* dengan mempertimbangkan jenis penelitian yang digunakan dimana dalam penelitian ini membutuhkan kelas kontrol dan kelas eksperimen. Kelas yang digunakan dalam penelitian ini adalah siswa kelas XI IPA 1 yang berjumlah 36 siswa sebagai kelas kontrol dan kelas XI IPA 2 sebagai kelas eksperimen yang berjumlah 36 siswa.

E. Instrumen penelitian

Instrumen yang digunakan dalam pengumpulan data adalah tes hasil belajar. Tes ini merupakan tes objektif pilihan ganda dengan 4 alternatif pilihan jawaban pada setiap butir, yaitu a, b, c, dan d. Tes ini berisi 20 butir soal, yang diberikan dua kali terhadap siswa. Tes pertama diberikan sebelum siswa memasuki pembelajaran (*pretest*) dan tes kedua diberikan setelah siswa melakukan pembelajaran (*posttest*).

F. Teknik Analisis Data

Penelitian ini menggunakan teknik analisis kuantitatif. Adapun teknik analisis data yang digunakan yaitu:

a. Statistik deskriptif

Metode statistik deskriptif adalah sekumpulan metode yang berupaya membuat ringkasan dan deskripsi data-data yang telah dikumpulkan dan memungkinkan peneliti untuk dapat membuat deskripsi nilai – nilai yang banyak dengan angka – angka indeks yang simple⁶⁵.

Analisis deskriptif disini dimaksudkan untuk menjawab masalah pertama dan masalah kedua. Selain itu, analisis statistik deskriptif digunakan untuk

⁶⁴Riduwan, *Belajar Mudah Penelitian*, (Bandung: Alfabeta, 2006), h.179.

⁶⁵Hamid Darmadi, *Metode Penelitian Pendidikan* (Bandung: AlfaBeta, 2011),h. 268.

mendeskripsikan hasil belajar yang diperoleh siswa, baik kelompok eksperimen maupun kelompok kontrol. Adapun langkah-langkah penyusunan data hasil pengamatan adalah sebagai berikut:

- 1) Menentukan *range* (jangkauan)

$$R = X_t - X_r$$

Keterangan:

R = range

X_t = data tertinggi

X_r = data terendah⁶⁶

- 2) Menentukan jumlah kelas interval

$$K = 1 + 3,3 \log n$$

Keterangan:

K = banyaknya kelas

n = banyaknya nilai observasi⁶⁷

- 3) Menghitung panjang kelas interval

$$p = \frac{R}{K}$$

Keterangan:

p = Panjang kelas interval

R = Rentang nilai

K = Kelas interval⁶⁸

⁶⁶M. Iqbal Hasan, *Pokok-Pokok Materi Statistik I* (Cet. V; Jakarta: Bumi Aksara, 2008), h.102.

⁶⁷J. Supranto, *Statistik Teori dan Aplikasi* (Cet. VII; Jakarta: Erlangga, 2008), h. 73.

⁶⁸J. Supranto, *Statistik Teori dan Aplikasi* (Jakarta: Erlangga, 2008), h. 73.

4) Persentase (%) nilai rata-rata dengan rumus:

$$P = \frac{f}{N} \times 100\%$$

Keterangan :

P = Angka persentase

f = Frekuensi yang di cari persentasenya

N = Banyaknya sampel responden

5) Menghitung *mean* (rata-rata)

Skor rata-rata atau mean dapat diartikan sebagai kelompok data dibagi dengan nilai jumlah responden. Rumus rata-rata adalah:

$$\bar{X} = \frac{\sum fiXi}{\sum fi}$$

Keterangan :

\bar{X} = Rata-rata untuk variabel

f_i = Frekuensi untuk variabel

X_i = Tanda kelas interval variabel⁶⁹

6) Menghitung Standar Deviasi

$$S_D = \sqrt{\frac{\sum fi (Xi - \bar{X})^2}{n-1}}$$

Keterangan :

S_D = Standar Deviasi

f_i = Frekuensi untuk variabel

⁶⁹M. Iqbal Hasan, *Pokok-Pokok Materi Statistik 1* (Jakarta: Bumi Aksara, 1999), h. 72.

x_i =Tanda kelas interval variabel

\bar{X} = Rata-rata

n = Jumlah populasi⁷⁰.

7) Membuat tabel kategori skor

Adapun pedoman yang digunakan untuk pengkategorian terhadap data hasil partisipasi belajar biologi yang diperoleh oleh siswa yaitu sebagai berikut:

Tabel 3.4 rumus pengkategorian hasil belajar

| | | | |
|----------------------|--------|--------------------------|--------|
| | | $X < (\mu - 1,0 \sigma)$ | Rendah |
| $(\mu - 1,0 \sigma)$ | \leq | $X < (\mu + 1,0 \sigma)$ | Sedang |
| $(\mu + 1,0 \sigma)$ | \leq | X | Tinggi |

Keterangan:

X = Skor yang diperoleh siswa

μ = Nilai *mean*

σ = Nilai standar deviasi

$<$ = Kurang dari

\leq = kurang dari atau samadengan⁷¹

b. Statistik Inferensial

Analisis statistik inferensial digunakan untuk menguji hipotesis penelitian yang diajukan. Statistik inferensial atau probabilitas adalah teknik statistik yang digunakan untuk menganalisis data sampel dan hasilnya diberlakukan untuk

⁷⁰Sugiyono, *Metode Penelitian Pendidikan* (Bandung: Alfabeta,2015), h. 52.

⁷¹ Saifuddin Azwar, *Penyusunan Skala Psikologi* (Cet. III; Yogyakarta: Pustaka Pelajar, 2013), h. 149.

populasi.⁷² Analisis statistik inferensial digunakan untuk menguji hipotesis penelitian yang diajukan. Langkah-langkah yang dilakukan adalah sebagai berikut:

1. Uji Prasyarat

(a) Uji Normalitas

Uji normalitas data dimaksudkan data yang digunakan untuk mengetahui distribusi normal atau tidak. Pengujian ini juga dilakukan untuk mengetahui data yang akan diperoleh dapat diuji dengan statistik parametrik atau statistik nonparametrik. Untuk pengujian tersebut digunakan rumus *Chi-kuadrat* yang dirumuskan sebagai berikut:

$$x^2_{hitung} = \sum_{i=1}^k \frac{(O_i - E_i)^2}{E_i}$$

Keterangan: x^2 = Nilai Chi-kuadrat hitung

O_i = Frekuensi hasil pengamatan

E_i = Frekuensi harapan

K = Banyaknya kelas.⁷³

Kriteria pengujian normal bila x^2_{hitung} lebih kecil dari x^2_{tabel} dimana x^2_{tabel} diperoleh dari daftar x^2 dengan $dk = (k - 3)$ pada taraf signifikansi $\alpha = 0,05$.

(b) Uji Homogenitas

Pengujian tersebut dilakukan karena peneliti akan menggeneralisasikan akhir penelitian atau hipotesis (H_0 atau H_1) yang dicapai pada sampel terhadap populasi. Dalam artian bahwa apabila data yang diperoleh homogen maka kelompok-kelompok

⁷²Sugiyono, *Metode Penelitian Pendidikan* (Bandung: Alfabeta, 2012), h. 209.

⁷³Suharsimi Arikunto, *Prosedur Penelitian Suatu Pendekatan Praktik* (Cet XIII; Jakarta: Rineka Cipta, 2007), h. 290.

sampel berasal dari populasi yang sama. Pengujian ini juga dilakukan untuk mengetahui uji *t-test* komparatif yang akan digunakan. Rumus yang akan digunakan *separatedvarians* atau *polled varians*. Untuk pengujian homogenitas data tes pemahaman konsep digunakan uji F dengan rumus sebagai berikut:

$$F = \frac{\text{varians terbesar}}{\text{varians terkecil}} \dots\dots\dots 74$$

Kriteria pengujian adalah jika $F_{Hitung} < F_{Tabel}$ pada taraf nyata dengan F_{Tabel} didapat dari distribusi F dengan derajat kebebasan masing-masing sesuai dengan *dk* pembilang dengan *dk* penyebut pada taraf $\alpha = 0,05$.

2. Analisis Regresi Sederhana

Statistik inferensial yang biasa disebut statistik induktif atau probabilitas adalah teknik statistik yang digunakan untuk menganalisis data sampel dan hasilnya diberlakukan untuk populasi.⁷⁵ Langkah-langkah yang dilakukan adalah sebagai berikut:

(a) Analisis regresi linear sederhana

$$Y = a + b X$$

Keterangan:

Y = variabel tidak bebas

X = variabel bebas

a = nilai *intercept* (konstan)

b= koefisien arah regresi⁷⁶

⁷⁴ Suharsimi Arikunro. *Prosedur Penelitian Suatu Pendekatan Praktik*, h. 164.

⁷⁵ Sudijono Anas, *Statistic Pendidikan*. (Jakarta: Rajawali Press, 2006). h. 43.

⁷⁶ Husein Umar, *Metode Penelitian untuk Skripsi dan Tesis Bisnis* (Cet. I; Jakarta: Rajawali Pers, 2008), h. 114.

Harga a dihitung dengan rumus:

$$a = \frac{\sum Y (\sum x^2) - \sum X \sum XY}{n \sum x^2 - (\sum x)^2}$$

Harga b dihitung dengan rumus:

$$b = \frac{n \sum XY - \sum X \sum Y}{n \sum x^2 - (\sum x)^2}$$

(b) Uji Signifikansi

Sebelum dilanjutkan dengan pengujian hipotesis yang telah ditentukan, maka terlebih dahulu dicari kesalahan baku regresi dan kesalahan baku koefisien regresi b (penduga b) sebagai berikut:

1. Untuk regresi, kesalahan bakunya dirumuskan:

$$Se = \sqrt{\frac{\sum Y^2 - a \cdot \sum Y - b \cdot \sum XY}{n - 2}}$$

2. Untuk koefisien b (penduga b), kesalahan bakunya dirumuskan:

$$Sb = \sqrt{\frac{Se}{\sum X^2 - \frac{(\sum Y)^2}{n}}}$$

(c) Pengujian Hipotesis

(1) Menentukan formulasi hipotesis:

$$H_0: \beta = \beta_0$$

$$H_1: \beta \neq \beta_0$$

(2) Taraf nyata (α) dan nilai t tabel

$$\alpha = 5\%$$

$$= 0,05 \rightarrow \alpha/2$$

$$= 0,05/2$$

$$= 0,025$$

(3) Kriteria Pengujian

H_0 diterima apabila $-t_{\alpha/2} \leq t_0 \leq t_{\alpha/2}$

H_0 ditolak apabila $t_0 < -t_{\alpha/2}$ atau $t_0 > t_{\alpha/2}$

(4) Uji Statistik

$$t_0 = \frac{b - \beta_0}{S_b}$$

d. Kesimpulan

Menyimpulkan apakah H_0 diterima atau ditolak.⁷⁷



⁷⁷M. Iqbal Hasan, *Pokok-Pokok Materi Statistik 2 (Statistik Inferensial)* (Cet. II; Jakarta: Bumi Aksara, 2001), h. 223.

BAB IV

HASIL PENELITIAN DAN PEMBAHASAN

A. Hasil Penelitian

Hasil penelitian merupakan jawaban dari rumusan masalah yang telah ditetapkan sebelumnya, yang dapat menguatkan sebuah hipotesis. Hasil penelitian diperoleh dari pemberian tes hasil belajar mata pelajaran biologi pada materi sistem reproduksi yang berbentuk pilihan ganda sebanyak 20 nomor. Penelitian ini dilaksanakan pada dua kelas, yaitu kelas eksperimen (XI IPA₂) dan kelas kontrol (XI IPA₁). Siswa kelas XI IPA₂ sebanyak 36 siswa diajar menggunakan strategi pembelajaran *true or false* berbasis kartu domino dan siswa kelas XI IPA₁ sebanyak 36 siswa diajar tanpa menggunakan strategi pembelajaran *true or false* berbasis kartu domino (ceramah).

1. Hasil Belajar Siswa dengan Menggunakan Strategi Pembelajaran *True Or False* Berbasis Kartu Domino pada Materi Sistem Reproduksi di Kelas XI IPA₂ SMA Negeri 11 Makassar

Berdasarkan hasil penelitian yang dilakukan di SMA Negeri 11 Makassar pada siswa kelas XI IPA₂ penulis mengumpulkan data dari instrumen tes melalui nilai hasil belajar *pretest-posttest* peserta didik sebagai berikut:

Tabel 4.1 Nilai *Pretest-Posttest* Siswa-Siswi Kelas XI IPA₂ SMA Negeri 11 Makassar

| No | Sampel | Nilai <i>Pretest</i> | Nilai <i>Posttest</i> |
|----|---------------------------|----------------------|-----------------------|
| 1. | Achmad Fathur Putra Ilham | 20 | 95 |
| 2. | Adrian Maulana | 45 | 80 |
| 3. | Aissurya Adam | 30 | 70 |
| 4. | Alif Daryan Saputra S | 40 | 75 |
| 5. | Andi Alzaki | 60 | 75 |
| 6. | Dandi Hermawan | 65 | 85 |

| 1 | 2 | 3 | 4 |
|-----|-----------------------------|----|----|
| 7. | Dany Prihadi | 70 | 85 |
| 8. | Denok Berlianti | 70 | 85 |
| 9. | Dewata Ramadana Mubaradappi | 45 | 75 |
| 10. | Dewi Nurlia Sari Yulis | 20 | 75 |
| 11. | Divya Filzha Salsabila | 35 | 95 |
| 12. | Exa Dwiyanti | 60 | 90 |
| 13. | Farhan Rafi Sya'ban | 60 | 85 |
| 14. | Gilang Ramadhan Syaiful | 55 | 85 |
| 15. | Halida Islahyani | 65 | 85 |
| 16. | Husain Ramadhan | 30 | 70 |
| 17. | Iin Kurniati Kurdin | 45 | 75 |
| 18. | Ika Sriwahyuni | 70 | 95 |
| 19. | Layla Nurdiva Syauqina | 65 | 85 |
| 20. | M.Nurwahyu Bakri | 50 | 95 |
| 21. | Maulasidi Muhammad | 45 | 85 |
| 22. | Muhammad Agung Wirawan | 50 | 90 |
| 23. | Muhammad Akhyar Ardhan | 55 | 95 |
| 24. | Muhammad Fikri Akbar | 45 | 75 |
| 25. | Muhammad Ikhwal Anugrah J.A | 50 | 85 |
| 26. | Nur Iftitaf Aprianty | 60 | 85 |
| 27. | Rana Salsabila Wandini | 50 | 90 |
| 28. | Satria Sudrajat | 55 | 80 |
| 29. | Sri Nurhikmah Siradjuddin | 35 | 70 |
| 30. | Tri Setiawan | 30 | 75 |
| 31. | Valery Kezia Krones | 55 | 80 |
| 32. | Yusril Ihza Mahendra | 30 | 75 |
| 33. | Tasya Maila Salsabila | 55 | 70 |
| 34. | Muh.Ahsan Taqwim | 40 | 85 |
| 35. | Magfirah | 60 | 85 |
| 36. | Ramadhan Fitra Yoga | 40 | 90 |

Sumber: Data hasil pretest-postes siswa kelas eksperimen (XI IPA 2)

a. Deskripsi data pretest kelas Eksperimen

Tabel 4.2 Persentase Ketuntasan Hasil Pretest Siswa Kelas Eksperimen

| Skor | Ketuntasan | Frekuensi | Persentase (%) |
|--------|--------------|-----------|----------------|
| > 70 | Tuntas | 0 | 0 |
| < 70 | Tidak Tuntas | 36 | 100 |
| Jumlah | | 36 | 100 |

Sumber: Akumulasi ketuntasan nilai pretest kelas eksperimen

Berdasarkan tabel di atas, diketahui bahwa tidak ada siswa kelas eksperimen yang dinyatakan tuntas pada *pretest*. Berdasarkan hasil tersebut, dapat ditarik kesimpulan bahwa siswa belum mampu memahami materi tentang sistem reproduksi.

a) Rentang nilai

$$\begin{aligned} R &= X_t - X_r \\ &= 70 - 20 \\ &= 50 \end{aligned}$$

b) Banyak kelas interval

$$\begin{aligned} K &= 1 + (3,3) \log n \\ &= 1 + (3,3) \log 36 \\ &= 1 + (3,3 \times 1,56) \\ &= 1 + 5,15 \\ &= 6,15 \text{ (dibulatkan menjadi 6)} \end{aligned}$$

c) Panjang kelas interval

$$\begin{aligned} p &= \frac{R}{K} \\ &= \frac{50}{6} \\ &= 8,33 \text{ (di bulatkan menjadi 9)}. \end{aligned}$$

d) Persentase (%) UNIVERSITAS ISLAM NEGERI

$$P = \frac{f}{N} \times 100\%$$

$$P = \frac{2}{36} \times 100\%$$

$$= 5,5$$

$$P = \frac{6}{36} \times 100\%$$

$$= 16,7$$

$$P = \frac{8}{36} \times 100\%$$

$$= 22,2$$

$$P = \frac{9}{36} \times 100\%$$

$$= 25,0$$

$$P = \frac{5}{36} \times 100\%$$

$$= 13,9$$

e) Menghitung rata-rata (*mean*)

$$\bar{x} = \frac{\sum f_i x_i}{\sum f_i}$$

$$= \frac{1754}{36}$$

$$= 48,72$$

f) Menghitung standar deviasi

$$SD = \sqrt{\frac{\sum f_i (x_i - \bar{x})^2}{n-1}}$$

$$= \sqrt{\frac{6216,75}{36-1}}$$

$$= \sqrt{\frac{6216,75}{35}}$$

$$= \sqrt{177,62}$$

$$= 13,85$$

g) Tabel distribusi frekuensi

Tabel 4.3 : Distribusi Frekuensi Nilai *Pretest* Kelas Eksperimen

| Interval kelas | Frekuensi (fi) | Frekuensi kumulatif (fk) | Nilai tengah (xi) | (fi.xi) | (xi- \bar{x}) ² | Fi(xi- \bar{x}) ² | Persentase (%) |
|----------------|----------------|--------------------------|-------------------|---------|-------------------------------|---------------------------------|----------------|
| 20 – 28 | 2 | 2 | 24 | 48 | 612,56 | 1225,13 | 5,5 |
| 29 – 37 | 6 | 8 | 33 | 198 | 248,06 | 1488,38 | 16,7 |
| 38– 46 | 8 | 16 | 42 | 336 | 45,56 | 364,50 | 22,2 |
| 47 – 55 | 9 | 25 | 51 | 458 | 5,06 | 45,56 | 25,0 |

| 1 | 2 | 3 | 4 | 5 | 6 | 7 | 8 |
|---------------|-----------|----|----|-------------|----------------|----------------|------------|
| 56 – 64 | 5 | 30 | 60 | 300 | 126,56 | 632,81 | 13,9 |
| 65 – 73 | 6 | 36 | 69 | 414 | 410,06 | 2460,38 | 16,7 |
| Jumlah | 36 | - | - | 1754 | 1447,88 | 6216,75 | 100 |

Tabel distribusi frekuensi *pretest* hasil belajar biologi pada materi sistem reproduksi di atas menunjukkan bahwa terdapat 2 peserta didik yang memperoleh skor pada interval 20-28, 6 peserta didik yang memperoleh skor pada interval 29-37, 8 peserta didik yang memperoleh skor 38-46, 9 peserta didik yang memperoleh skor pada interval 47-55, 5 peserta didik yang memperoleh skor pada interval 56-64, dan 6 peserta didik yang memperoleh skor pada interval 65-73.

Berdasarkan tabel distribusi di atas jika melakukan kategorisasi hasil belajar siswa kelas XI IPA₂ (kelas eksperimen) menggunakan strategi pembelajaran *true or false* berbasis kartu domino maka diperoleh hasil sebagai berikut:

Tabel 4.4 Tingkat penguasaan materi (*pretest*) siswa di kelas eksperimen SMA Negeri 11 Makassar

| Batas Kategori | Interval | Frekuensi | Persentase (100%) | Kategori |
|--|----------------------|-----------|-------------------|----------|
| $X < (\mu - 1,0 \sigma)$ | $X < 34,9$ | 6 siswa | 16.7 | Rendah |
| $(\mu - 1,0 \sigma) \leq X < (\mu + 1,0 \sigma)$ | $34,9 \leq X < 62,6$ | 24 siswa | 66.6 | Sedang |
| $(\mu + 1,0 \sigma) \leq X$ | $62,6 \leq X$ | 6 siswa | 16.7 | Tinggi |

Berdasarkan tabel di atas, maka dapat diketahui bahwa penguasaan materi prasyarat siswa berada pada kategori rendah ada 6 orang siswa dengan presentase 16.7% . Pada kategori sedang ada 24 orang siswa dengan persentase 66.6% dan pada kategori tinggi ada 6 orang siswa dengan persentase sebesar 16.7% sehingga dapat

disimpulkan bahwa hasil belajar biologi kelas eksperimen berada pada kategori sedang.

b. Deskripsi data posttest kelas Eksperimen

a) Rentang nilai

$$\begin{aligned} R &= X_t - X_r \\ &= 95 - 70 \\ &= 25 \end{aligned}$$

b) Banyak kelas interval

$$\begin{aligned} K &= 1 + (3,3) \log n \\ &= 1 + (3,3) \log 36 \\ &= 1 + (3,3 \times 1,56) \\ &= 1 + 5,15 \\ &= 6,15 \text{ (dibulatkan menjadi 6)} \end{aligned}$$

c) Panjang kelas interval

$$\begin{aligned} p &= \frac{R}{K} \\ &= \frac{25}{6} \\ &= 4,16 \text{ (di bulatkan menjadi 5)}. \end{aligned}$$

d) Persentase (%) **UNIVERSITAS ISLAM NEGERI**

$$P = \frac{f}{N} \times 100\%$$

$$P = \frac{4}{36} \times 100\%$$

$$= 11,1$$

$$P = \frac{8}{36} \times 100\%$$

$$= 22,2$$

$$P = \frac{3}{36} \times 100\%$$

$$= 8,3$$

$$P = \frac{12}{36} \times 100\%$$

$$= 33,3$$

$$P = \frac{5}{36} \times 100\%$$

$$= 14$$

e) Menghitung rata-rata (*mean*)

$$\bar{x} = \frac{\sum fixi}{\sum fi}$$

$$= \frac{2975}{36}$$

$$= 82,64$$

f) Menghitung standar deviasi

$$SD = \sqrt{\frac{\sum fi (xi - \bar{x})^2}{n-1}}$$

$$= \sqrt{\frac{1988,08}{36-1}}$$

$$= \sqrt{\frac{1988,08}{35}}$$

$$= \sqrt{56,80}$$

$$= 7,88$$

g) Tabel distribusi frekuensi

Tabel 4.5 : Distribusi Frekuensi Nilai *Posttest* kelas eksperimen

| Interval kelas | Frekuensi (fi) | Frekuensi kumulatif (fk) | Nilai tengah (xi) | (fi.xi) | (xi- \bar{x}) ² | Fi(xi- \bar{x}) ² | Persentase (%) |
|----------------|----------------|--------------------------|-------------------|---------|-------------------------------|---------------------------------|----------------|
| 70 – 74 | 4 | 4 | 72 | 280 | 113,21 | 452,84 | 11,1 |
| 75 – 79 | 8 | 12 | 75 | 600 | 58,37 | 466,96 | 22,2 |
| 80– 84 | 3 | 15 | 80 | 240 | 6,97 | 20,91 | 8,3 |
| 85 – 89 | 12 | 27 | 85 | 1020 | 5,57 | 66,84 | 33,3 |

| 1 | 2 | 3 | 4 | 5 | 6 | 7 | 8 |
|---------------|-----------|----|----|-------------|---------------|----------------|------------|
| 90 – 94 | 4 | 31 | 90 | 360 | 54,17 | 216,68 | 11,1 |
| 95 – 99 | 5 | 36 | 95 | 475 | 152,77 | 763,85 | 14 |
| Jumlah | 36 | - | - | 2975 | 391,06 | 1988,08 | 100 |

Tabel distribusi frekuensi *posttest* hasil belajar biologi pada materi sistem reproduksi di atas menunjukkan bahwa terdapat 4 peserta didik yang memperoleh skor pada interval 70-74, 8 peserta didik yang memperoleh skor pada interval 75-79, 3 peserta didik yang memperoleh skor 80-84, 12 peserta didik yang memperoleh skor pada interval 85-89, 4 peserta didik yang memperoleh skor pada interval 90-94, dan 5 peserta didik yang memperoleh skor pada interval 95-99.

Berdasarkan tabel distribusi di atas jika melakukan kategorisasi hasil belajar siswa kelas XI IPA 2 (kelas eksperimen) menggunakan strategi pembelajaran *true or false* berbasis kartu domino maka diperoleh hasil sebagai berikut:

Tabel 4.6 Tingkat penguasaan materi (*posttest*) siswa di kelas eksperimen

SMA Negeri 11 Makassar

| Batas Kategori | Interval | Frekuensi | Persentase (100%) | Kategori |
|--|-----------------------|-----------|-------------------|----------|
| $X < (\mu - 1,0 \sigma)$ | $X < 74,8$ | 4 siswa | 11.1 | Rendah |
| $(\mu - 1,0 \sigma) \leq X < (\mu + 1,0 \sigma)$ | $74,8 \leq X < 90,52$ | 23 siswa | 63.8 | Sedang |
| $(\mu + 1,0 \sigma) \leq X$ | $90,52 \leq X$ | 9 siswa | 25,1 | Tinggi |

Berdasarkan tabel di atas, maka dapat diketahui bahwa penguasaan materi prasyarat siswa berada pada kategori rendah ada 4 orang siswa dengan presentase 11.1% . Pada kategori sedang ada 23 orang siswa dengan persentase 63.8% dan pada kategori tinggi ada 9 orang siswa dengan persentase sebesar 25,1%. sehingga dapat

disimpulkan bahwa hasil belajar biologi kelas eksperimen berada pada kategori sedang.

2. Hasil Belajar Siswa Tanpa Menggunakan Strategi Pembelajaran *True Or False* Berbasis Kartu Domino pada Materi Sistem Reproduksi di Kelas XI IPA SMA Negeri 11 Makassar

Berdasarkan penelitian yang dilakukan di SMA Negeri 11 Makassar pada siswa kelas XI IPA₁ penulis mengumpulkan data dari instrumen tes melalui nilai hasil belajar *pretest-posttest* peserta didik sebagai berikut:

Tabel 4.7 Nilai *Pretest-Posttest* Siswa-Siswi Kelas XI IPA₁ SMA Negeri 11 Makassar

| No | Sampel | Nilai <i>Pretest</i> | Nilai <i>Posttest</i> |
|-----|--------------------------------|----------------------|-----------------------|
| 1. | A.M.Syahwan | 20 | 65 |
| 2. | Abd.Malik Darmawan Putra Tahir | 50 | 85 |
| 3. | Ade Berliana K. Parawansa | 50 | 75 |
| 4. | Ahmad Khairun | 25 | 60 |
| 5. | Alya Nur Inayah Satrianda | 25 | 60 |
| 6. | Andi Vera Febriana | 45 | 75 |
| 7. | Andika Dwi Alifnuddin | 40 | 60 |
| 8. | Annisa | 20 | 60 |
| 9. | Athiya Nisa Qonitin | 55 | 75 |
| 10. | Darma Wahyudi Masdar | 45 | 80 |
| 11. | Fajar Prihandoyo | 55 | 60 |
| 12. | Fandi Ahmad | 60 | 60 |
| 13. | Firdaus Syam | 35 | 75 |
| 14. | Haerani Putri Utami | 25 | 80 |
| 15. | Iin Rahmadhania | 35 | 75 |
| 16. | Irma Yanam | 30 | 60 |
| 17. | Kerin Klara Rerungramba | 30 | 75 |
| 18. | Khafifah Ismia Putri | 45 | 80 |
| 19. | M.Adnan Driandy | 35 | 75 |
| 20. | Mario Alberto | 50 | 60 |
| 21. | Mayang Maejana Mayapada | 45 | 85 |
| 22. | Muh. Muflih Kabir Munawarah | 35 | 75 |
| 23. | Muh.Aqil Shafwan Caesar M. | 40 | 75 |
| 24. | Muh. Arya Yudistira | 50 | 75 |

| 1 | 2 | 3 | 4 |
|----|--------------------------------|----|----|
| 25 | Muhammad Rehza Fahlefi Syahmad | 50 | 75 |
| 26 | Muhammad Rifal Rahman | 20 | 80 |
| 27 | Nirsyah Nurafia | 40 | 60 |
| 28 | Nugroho Hajisaputro | 55 | 70 |
| 29 | Nur Hafidha | 40 | 65 |
| 30 | Nurul Hikma | 40 | 75 |
| 31 | Sholeha Khuldy | 35 | 85 |
| 32 | Sri Ayu Ramadhani | 25 | 85 |
| 33 | Sudaryanto | 40 | 75 |
| 34 | Syafitri Yanti S. | 60 | 75 |
| 35 | Yasmin Afifah Indra | 35 | 65 |
| 36 | Muh. Farchan | 45 | 85 |

Sumber: Hasil Pretest-posttest siswa kelas kontrol

a. Deskripsi data pretest kelas Kontrol

Tabel 4.8 Persentase Ketuntasan Hasil *Pretest* Siswa Kelas Kontrol

| Skor | Ketuntasan | Frekuensi | Persentase (%) |
|--------|--------------|-----------|----------------|
| > 70 | Tuntas | 0 | 0 |
| < 70 | Tidak Tuntas | 36 | 100 |
| Jumlah | | 36 | 100 |

Sumber: Akumulasi ketuntasan nilai pretest kelas control

Berdasarkan tabel di atas, diketahui bahwa tidak ada siswa kelas kontrol yang dinyatakan tuntas pada tes kemampuan awal (*pretest*). Berdasarkan hasil tersebut, dapat ditarik kesimpulan bahwa siswa belum mampu memahami materi tentang sistem reproduksi.

a) Rentang nilai

$$\begin{aligned}
 R &= X_t - X_r \\
 &= 60 - 20 \\
 &= 40
 \end{aligned}$$

b) Banyak kelas interval

$$\begin{aligned}
 K &= 1 + (3,3) \log n \\
 &= 1 + (3,3) \log 36 \\
 &= 1 + (3,3 \times 1,56)
 \end{aligned}$$

$$= 1 + 5,15$$

$$= 6,15 \text{ (dibulatkan menjadi 6)}$$

c) Panjang kelas interval

$$p = \frac{R}{K}$$

$$= \frac{40}{6}$$

$$= 6,66 \text{ (di bulatkan menjadi 7).}$$

d) Persentase (%)

$$P = \frac{f}{N} \times 100\%$$

$$P = \frac{7}{36} \times 100\%$$

$$= 19,4$$

$$P = \frac{5}{36} \times 100\%$$

$$= 14$$

$$P = \frac{2}{36} \times 100\%$$

$$= 5,5$$

$$P = \frac{12}{36} \times 100\%$$

$$= 33,3$$

e) Menghitung rata-rata (*mean*)

$$\bar{x} = \frac{\sum fixi}{\sum fi}$$

$$= \frac{1430}{36}$$

$$= 39,72$$

f) Menghitung standar deviasi

$$SD = \sqrt{\frac{\sum fi (Xi - \bar{x})^2}{n-1}}$$

$$= \sqrt{\frac{4633,28}{36-1}}$$

$$= \sqrt{\frac{4633,28}{35}}$$

$$= \sqrt{132,38}$$

$$= 11,51$$

g) Tabel distribusi frekuensi

Tabel 4.9 : Distribusi Frekuensi Nilai *Pretest* Kelas Kontrol

| Interval kelas | Frekuensi (fi) | Frekuensi kumulatif (fk) | Nilai tengah (xi) | (fi.xi) | (xi- \bar{x}) ² | Fi(xi- \bar{x}) ² | Persentase (%) |
|----------------|----------------|--------------------------|-------------------|-------------|-------------------------------|---------------------------------|----------------|
| 20 – 26 | 7 | 7 | 23 | 161 | 279,56 | 1956,92 | 19,4 |
| 27 – 33 | 2 | 9 | 30 | 60 | 94,48 | 188,96 | 5,6 |
| 34 – 40 | 12 | 21 | 37 | 444 | 7,40 | 88,80 | 33,3 |
| 41 – 47 | 5 | 26 | 44 | 220 | 18,32 | 91,60 | 13,9 |
| 48 – 54 | 5 | 31 | 51 | 255 | 127,24 | 636,20 | 13,9 |
| 55 – 61 | 5 | 36 | 58 | 290 | 334,16 | 1670,80 | 13,9 |
| Jumlah | 36 | - | - | 1430 | 861,16 | 4633,28 | 100 |

Tabel distribusi frekuensi *pretest* hasil belajar biologi pada materi sistem reproduksi di atas menunjukkan bahwa terdapat 7 peserta didik yang memperoleh skor pada interval 20-26, 2 peserta didik yang memperoleh skor pada interval 27-33, 12 peserta didik yang memperoleh skor 34-40, 5 peserta didik yang memperoleh skor pada interval 41-47, 5 peserta didik yang memperoleh skor pada interval 48-54, dan 5 peserta didik yang memperoleh skor pada interval 55-61.

Berdasarkan tabel distribusi di atas jika melakukan kategorisasi hasil belajar siswa kelas XI IPA₁ (kelas kontrol) tanpa menggunakan strategi pembelajaran *true or false* berbasis kartu domino maka diperoleh hasil sebagai berikut:

Tabel 4.10 Tingkat penguasaan materi (*pretest*) peserta didik di kelas kontrol SMA Negeri 11 Makassar

| Batas Kategori | Interval | Frekuensi | Persentase (100%) | Kategori |
|--|------------------------|-----------|-------------------|----------|
| $X < (\mu - 1,0 \sigma)$ | $X < 28,21$ | 7 siswa | 19,4 | Rendah |
| $(\mu - 1,0 \sigma) \leq X < (\mu + 1,0 \sigma)$ | $28,21 \leq X < 51,23$ | 24 siswa | 66,7 | Sedang |
| $(\mu + 1,0 \sigma) \leq X$ | $51,23 \leq X$ | 5 siswa | 13,9 | Tinggi |

Tabel 4.10 hasil penguasaan materi prasyarat siswa berada pada kategori rendah ada 7 orang siswa dengan presentase 19,4% . Pada kategori sedang ada 24 orang siswa dengan persentase 66,7% dan pada kategori tinggi ada 5 orang siswa dengan persentase sebesar 13,9%. sehingga dapat disimpulkan bahwa hasil belajar biologi kelas kontrol berada pada kategori sedang.

b. Deskripsi data posttest kelas Kontrol

1) Membuat tabel distribusi frekuensi

a) Rentang nilai

$$\begin{aligned} R &= X_t - X_r \\ &= 85 - 30 \\ &= 35 \end{aligned}$$

b) Banyak kelas interval

$$\begin{aligned} K &= 1 + (3,3) \log n \\ &= 1 + (3,3) \log 36 \\ &= 1 + (3,3 \times 1,56) \\ &= 1 + 5,15 \\ &= 6,15 \text{ (dibulatkan menjadi 6)} \end{aligned}$$

c) Panjang kelas interval

$$p = \frac{R}{K}$$

$$= \frac{35}{6}$$

= 5,83 (di bulatkan menjadi 6).

d) Persentase (%)

$$P = \frac{f}{N} \times 100\%$$

$$P = \frac{3}{36} \times 100\%$$

$$= 8,3$$

$$P = \frac{9}{36} \times 100\%$$

$$= 25,0$$

$$P = \frac{1}{36} \times 100\%$$

$$= 2,8$$

$$P = \frac{14}{36} \times 100\%$$

$$= 38,9$$

$$P = \frac{4}{36} \times 100\%$$

$$= 11,1$$

$$P = \frac{5}{36} \times 100\%$$

$$= 13,9$$

e) Menghitung rata-rata (*mean*)

$$\bar{x} = \frac{\sum fixi}{\sum fi}$$

$$= \frac{2672}{36}$$

$$= 74,22$$

f) Menghitung standar deviasi

$$SD = \sqrt{\frac{\sum fi (Xi - \bar{x})^2}{n-1}}$$

$$= \sqrt{\frac{2816,54}{36-1}}$$

$$\begin{aligned}
 &= \sqrt{\frac{2816,54}{35}} \\
 &= \sqrt{80,47} \\
 &= 8,73
 \end{aligned}$$

g) Tabel distribusi frekuensi

Tabel 4.11 : Distribusi Frekuensi Nilai Posttest Kelas Kontrol

| Interval kelas | Frekuensi (fi) | Frekuensi kumulatif (fk) | Nilai tengah (xi) | (fi.xi) | (xi- \bar{x}) ² | Fi(xi- \bar{x}) ² | Persentase (%) |
|----------------|----------------|--------------------------|-------------------|-------------|-------------------------------|---------------------------------|----------------|
| 60 – 64 | 9 | 9 | 62 | 558 | 104,45 | 940,04 | 25,00 |
| 65 – 69 | 3 | 12 | 67 | 201 | 27,25 | 81,75 | 8,3 |
| 70 – 74 | 1 | 13 | 72 | 72 | 0,05 | 0,05 | 2,8 |
| 75 – 79 | 14 | 27 | 77 | 1078 | 22,85 | 319,88 | 38,9 |
| 80 – 84 | 4 | 31 | 82 | 328 | 95,65 | 382,59 | 11,1 |
| 85 – 89 | 5 | 36 | 87 | 435 | 218,45 | 1092,24 | 13,9 |
| Jumlah | 36 | - | - | 2672 | 468,69 | 2816,54 | 100 |

Tabel distribusi frekuensi *posttest* hasil belajar biologi pada materi sistem reproduksi di atas menunjukkan bahwa terdapat 9 peserta didik yang memperoleh skor pada interval 60-64, 3 peserta didik yang memperoleh skor pada interval 65-69, 1 peserta didik yang memperoleh skor 70-74, 14 peserta didik yang memperoleh skor pada interval 75-79, 4 peserta didik yang memperoleh skor pada interval 80-84, dan 5 peserta didik yang memperoleh skor pada interval 85-89.

Berdasarkan tabel distribusi di atas jika melakukan kategorisasi hasil belajar siswa kelas XI IPA₁ (kelas kontrol) tanpa menggunakan strategi pembelajaran *true or false* berbasis kartu domino maka diperoleh hasil sebagai berikut:

Tabel 4.12 Tingkat penguasaan materi (*posttest*) peserta didik di kelas kontrol SMA Negeri 11 Makassar

| Batas Kategori | Interval | Frekuensi | Persentase (100%) | Kategori |
|--|------------------------|-----------|-------------------|----------|
| $X < (\mu - 1,0 \sigma)$ | $X < 65,49$ | 9 siswa | 25 | Rendah |
| $(\mu - 1,0 \sigma) \leq X < (\mu + 1,0 \sigma)$ | $65,49 \leq X < 82,95$ | 22 siswa | 61.1 | Sedang |
| $(\mu + 1,0 \sigma) \leq X$ | $82,95 \leq X$ | 5 siswa | 13.9 | Tinggi |

Tabel 4.12 hasil penguasaan materi prasyarat siswa berada pada kategori rendah ada 9 orang siswa dengan presentase 25% . Pada kategori sedang ada 22 orang siswa dengan persentase 61.1% dan pada kategori tinggi ada 5 orang siswa dengan persentase sebesar 13.9%. sehingga dapat disimpulkan bahwa hasil belajar biologi kelas kontrol berada pada kategori sedang.

3. Pengaruh Strategi Pembelajaran *True Or False* Berbasis Kartu Domino Terhadap Hasil Belajar Siswa Pada Materi Sistem Reproduksi di Kelas XI IPA SMA Negeri 11 Makassar.

Pada bagian ini dilakukan analisis statistik inferensial untuk mengetahui apakah terdapat pengaruh Penggunaan *Strategi True Or False* berbasis kartu domino Terhadap Hasil Belajar Peserta Didik Pada Materi Sistem Reproduksi di Kelas XI IPA SMA Negeri 11 Makassar. Penulis melakukan analisis dengan langkah-langkah sebagai berikut:

a. Uji Normalitas

Pengujian normalitas bertujuan untuk menyatakan apakah data skor hasil belajar biologi pokok bahasan sistem reproduksi untuk masing-masing kelas eksperimen (XI IPA₂) dan kelas kontrol (XI IPA₁) dari populasi berdistribusi

normal. Pengujian normal tidaknya data pada penelitian ini menggunakan analisis manual dengan uji chi-square.

Uji chi- square merupakan uji normalitas yang digunakan jika ukuran sampel 30 data atau lebih ($n \geq 30$). Metode chi-square atau uji goodness of fit distribution normal ini menggunakan pendekatan penjumlahan penyimpangan data observasi tiap kelas dengan nilai yang diharapkan. Uji normalitas teknik chi-kuadrat digunakan untuk menguji normalitas data yang disajikan secara kelompok. Berdasarkan hasil penelitian yang dilakukan di SMA Negeri 11 Makassar pada siswa kelas XI IPA penulis mengumpulkan data siswa sebagai berikut:

1. Uji normalitas skor hasil belajar *pretest* kelas eksperimen (XI IPA₂)

4.13 Tabel distribusi pengujian normalitas *pretest* kelas eksperimen

| Data | Frekuensi observasi (O _i) | Batas kelas (BK) | Nilai Z | Luas tiap kelas interval | Frekuensi yang diharapkan (E _i) | $(O_i - E_i)^2$ |
|---------------|---------------------------------------|------------------|-----------------|--------------------------|---|-----------------|
| | | | | | | E _i |
| 20 – 28 | 2 | 19,5 – 28,5 | -2,11 dan -1,46 | 0,055 | 1,98 | 0,000202 |
| 29 – 37 | 6 | 28,5 – 37,5 | -1,46 dan -0,81 | 0,137 | 4,932 | 0,23127 |
| 38 – 46 | 8 | 37,5 – 46,5 | -0,81 dan -0,16 | 0,227 | 8,172 | 0,00362 |
| 47 – 55 | 9 | 46,5 – 55,5 | -0,16 dan -0,49 | -0,124 | -4,464 | -40,60916 |
| 56 – 64 | 5 | 55,5 – 64,5 | -0,49 dan 1,14 | -0,185 | -6,66 | -20,41375 |
| 65 – 73 | 6 | 64,5 – 73,5 | 1,14, dan 1,79 | -0,09 | -3,24 | -26,35111 |
| Jumlah | 36 | - | - | - | - | -87,1389 |

Berdasarkan tabel distribusi pengujian normalitas *pretes* kelas eksperimen (XI IPA₂) diatas dengan menggunakan uji chi-square diperoleh nilai $X^2_{hitung} = -87,1389$ dan nilai X^2_{tabel} pada signifikansi 0,05 yaitu 7,81 maka dapat disimpulkan

bahwa data nilai *pretes* kelas eksperimen (XI IPA₂) berdistribusi normal karna nilai

$$X^2_{hitung} < X^2_{tabel}$$

2. Uji normalitas skor hasil belajar *posttest* kelas eksperimen (XI IPA₂)

4.14 Tabel distribusi pengujian normalitas *posttest* kelas eksperimen

| Data | Frekuensi observasi (O _i) | Batas kelas (BK) | Nilai Z | Luas tiap kelas interval | Frekuensi yang diharapkan (E _i) | $\frac{(O_i - E_i)^2}{E_i}$ |
|---------------|---------------------------------------|------------------|-----------------|--------------------------|---|-----------------------------|
| 70 – 74 | 4 | 69,5 – 74,5 | -1,65 dan -1,05 | 0,098 | 3,528 | 0,0631 |
| 75 – 79 | 8 | 74,5 – 79,5 | -1,05 dan -0,38 | 0,205 | 7,38 | 0,05209 |
| 80 – 84 | 3 | 79,5 – 84,5 | -0,38 dan 0,25 | 0,049 | 1,764 | 0,86604 |
| 85 – 89 | 12 | 84,5 – 89,5 | 0,25 dan 0,89 | -0,214 | -7,704 | -50,39559 |
| 90 – 94 | 4 | 89,5 – 94,5 | 0,89 dan 1,52 | 0,877 | 31,572 | 24,25591 |
| 95 – 99 | 5 | 94,5 – 99,5 | 1,52 dan 2,16 | -0,049 | -1,764 | -25,93634 |
| Jumlah | 36 | - | - | - | - | -51,0948 |

Berdasarkan tabel distribusi pengujian normalitas *postes* kelas eksperimen (XI IPA₂) diatas dengan menggunakan uji chi-square diperoleh nilai $X^2_{hitung} = -51,0948$ dan nilai X^2_{tabel} pada signifikansi 0,05 yaitu 7,81 maka dapat disimpulkan bahwa data nilai *pretes* kelas eksperimen (XI IPA₂) berdistribusi normal karna nilai

$$X^2_{hitung} < X^2_{tabel}$$

3. Uji normalitas skor hasil belajar *pretest* kelas kontrol (XI IPA₁)

4.15 Tabel distribusi pengujian normalitas *pretest* kelas kontrol

| Data | Frekuensi observasi (O _i) | Batas kelas (BK) | Nilai Z | Luas tiap kelas interval | Frekuensi yang diharapkan (E _i) | $\frac{(O_i - E_i)^2}{E_i}$ |
|---------------|---------------------------------------|------------------|-----------------|--------------------------|---|-----------------------------|
| 20 – 26 | 7 | 19,5–26,5 | -1,76 dan -1,15 | 0,086 | 3,096 | 4,39892 |
| 27 – 33 | 2 | 26,5–33,5 | -1,15 dan -0,54 | 0,17 | 6,12 | 2,77359 |
| 34 – 40 | 12 | 33,5–40,5 | -0,54 dan 0,06 | 0,181 | 6,516 | 4,61545 |
| 41 – 47 | 5 | 40,5 – 46,5 | 0,06 dan 0,59 | -0,198 | -7,128 | 2,77359 |
| 48 – 54 | 5 | 46,5 – 53,5 | 0,59 dan 1,20 | -0,163 | -5,868 | -20,12839 |
| 55 – 61 | 5 | 53,5 – 60,5 | 1,20 dan 1,81 | -0,08 | -2,88 | -21,56056 |
| Jumlah | 36 | - | - | - | - | -27,1274 |

Berdasarkan tabel distribusi pengujian normalitas *postes* kelas kontrol (XI IPA₁) diatas dengan menggunakan uji chi-square diperoleh nilai $X^2_{hitung} = -27,1274$ dan nilai X^2_{tabel} pada signifikansi 0,05 yaitu 7,81 maka dapat disimpulkan bahwa data nilai *pretes* kelas kontrol (XI IPA₁) berdistribusi normal karna nilai $X^2_{hitung} < X^2_{tabel}$.

4. Uji normalitas skor hasil belajar *postest* kelas kontrol (XI IPA₁)

4.16 Tabel distribusi pengujian normalitas *postest* kelas kontrol

| Data | Frekuensi observasi (O _i) | Batas kelas (BK) | Nilai Z | Luas tiap kelas interval | Frekuensi yang diharapkan (E _i) | $\frac{(O_i - E_i)^2}{E_i}$ |
|---------|---------------------------------------|------------------|-----------------|--------------------------|---|-----------------------------|
| 60 – 64 | 9 | 59,5 – 64,5 | -1,69 dan -1,11 | 0,088 | 3,168 | 9,24245 |
| 65 – 69 | 3 | 64,5 – 69,5 | -1,11 dan -0,54 | 0,142 | 5,112 | 0,87256 |
| 70 – 74 | 1 | 69,5 – 74,5 | -0,54 dan 0,03 | 0,193 | 6,948 | 5,09193 |

| 1 | 2 | 3 | 4 | 5 | 6 | 7 |
|---------------|-----------|-------------|---------------|--------|--------|-----------|
| 75 – 79 | 14 | 74,5 – 78,5 | 0,03 dan 0,49 | -0,176 | -6,336 | -65,27034 |
| 80 – 84 | 4 | 78,5 – 84,5 | 0,49 dan 1,18 | -0,193 | -6,948 | -17,25082 |
| 85 – 89 | 5 | 84,5 – 89,5 | 1,18 dan 1,75 | -0,079 | -2,844 | -21,63444 |
| Jumlah | 36 | - | - | - | - | -88,9487 |

Berdasarkan tabel distribusi pengujian normalitas *postes* kelas kontrol (XI IPA₁) diatas dengan menggunakan uji chi-square diperoleh nilai $X^2_{hitung} = -27,1274$ dan nilai X^2_{tabel} pada signifikansi 0,05 yaitu 7,81 maka dapat disimpulkan bahwa data nilai *pretes* kelas kontrol (XI IPA₁) berdistribusi normal karna nilai $X^2_{hitung} < X^2_{tabel}$.

b. Uji Homogenitas

Uji homogenitas dilakukan untuk mengetahui apakah data hasil belajar siswa dari kedua kelompok untuk masing-masing kelas eksperimen (XI IPA₂) yang diajarkan dengan Strategi *True Or False* berbasis kartu domino dan kelas kontrol (XI IPA₁) dengan pembelajaran langsung homogen atau tidak. Adapun kriteria pengujian yaitu jika $F_{hitung} \leq F_{tabel}$ maka data di kategorikan homogen dan jika $F_{hitung} \geq F_{tabel}$ maka data di kategorikan tidak homogen. Berdasarkan hasil analisis yang dilakukan maka diperoleh variansi kelas eksperimen XI IPA₂ (S_1^2) = 11,17314 sedangkan untuk (S_1) = 3,343, dan untuk nilai variansi kelas kontrol XI IPA₁ (S_2^2) = 13,39114 sedangkan (S_2) = 3,659. Sehingga dapat diperoleh nilai dari uji F adalah = 1,19851 pada taraf signifikansi 0,05. Karena $F_{hitung} (1,19851) \leq F_{tabel} (1,75)$ maka H_0 diterima yang berarti data tersebut berdistribusi homogen.

c. Uji Regresi Linearitas Sederhana

Setelah dilakukan uji prasyarat uji linearitas dilakukan untuk mengetahui apakah variabel independen memiliki hubungan linear dengan variabel dependen.

Berdasarkan hasil penelitian yang dilakukan di SMA Negeri 11 Makassar pada siswa kelas XI IPA penulis mengumpulkan siswa sebagai berikut:

Tabel 4.17 Tabel Bantu Uji Regresi Linearitas Sederhana

| No | X | Y | X ² | Y ² | XY |
|----|----|----|----------------|----------------|------|
| 1 | 80 | 95 | 6400 | 9025 | 7600 |
| 2 | 75 | 80 | 5625 | 6400 | 6000 |
| 3 | 90 | 70 | 8100 | 4900 | 6300 |
| 4 | 85 | 75 | 7225 | 5625 | 6375 |
| 5 | 85 | 75 | 7225 | 5625 | 6375 |
| 6 | 80 | 85 | 6400 | 7225 | 6800 |
| 7 | 80 | 85 | 6400 | 7225 | 6800 |
| 8 | 75 | 85 | 5625 | 7225 | 6375 |
| 9 | 90 | 75 | 8100 | 5625 | 6750 |
| 10 | 85 | 75 | 7225 | 5625 | 6375 |
| 11 | 85 | 95 | 7225 | 9025 | 8075 |
| 12 | 80 | 90 | 6400 | 8100 | 7200 |
| 13 | 80 | 85 | 6400 | 7225 | 6800 |
| 14 | 75 | 85 | 5625 | 7225 | 6375 |
| 15 | 80 | 85 | 6400 | 7225 | 6800 |
| 16 | 85 | 70 | 7225 | 4900 | 5950 |
| 17 | 85 | 75 | 7225 | 5625 | 6375 |
| 18 | 80 | 95 | 6400 | 9025 | 7600 |
| 19 | 80 | 85 | 6400 | 7225 | 6800 |
| 20 | 75 | 95 | 5625 | 9025 | 7125 |
| 21 | 90 | 85 | 8100 | 7225 | 7650 |
| 22 | 85 | 90 | 7225 | 8100 | 7650 |
| 23 | 85 | 95 | 7225 | 9025 | 8075 |
| 24 | 80 | 75 | 6400 | 5625 | 6000 |
| 25 | 80 | 85 | 6400 | 7225 | 6800 |
| 26 | 75 | 85 | 5625 | 5625 | 6375 |
| 27 | 90 | 90 | 8100 | 8100 | 8100 |
| 28 | 85 | 80 | 7225 | 6400 | 6800 |
| 29 | 85 | 70 | 7225 | 4900 | 5950 |
| 30 | 80 | 75 | 6400 | 5625 | 6000 |

| 1 | 2 | 3 | 4 | 5 | 6 |
|---------------|-------------|-------------|---------------|---------------|---------------|
| 31 | 80 | 80 | 6400 | 6400 | 6400 |
| 32 | 75 | 75 | 5625 | 5625 | 5625 |
| 33 | 90 | 70 | 8100 | 4900 | 6300 |
| 34 | 85 | 85 | 7225 | 7225 | 7225 |
| 35 | 85 | 85 | 7225 | 7225 | 7225 |
| 36 | 80 | 90 | 6400 | 8100 | 7200 |
| Jumlah | 2970 | 2975 | 244150 | 246425 | 244225 |

jadi, persamaan regresinya adalah $Y = -31,68 + 1,39 X$. Makna persamaan regresi ketika strategi pembelajaran *true or false* berbasis kartu domino (X) konstan, maka hasil belajar siswa sebesar -31,68. Koefisien regresi strategi pembelajaran *true or false* berbasis kartu domino sebesar 1,39 menunjukkan bahwa setiap kenaikan satu konstanta pada strategi pembelajaran *true or false* berbasis kartu domino akan meningkatkan hasil belajar siswa sebesar 1,39.

1) Uji Signifikansi

Sebelum dilanjutkan dengan pengujian hipotesis yang telah ditentukan, maka terlebih dahulu dicari kesalahan baku regresi dan kesalahan baku koefisiensi regresi b (penduga b) sebagai berikut:

(1) Untuk regresi, kesalahan bakunya dirumuskan:

$$\begin{aligned}
 Se &= \sqrt{\frac{\sum Y^2 - a \cdot \sum Y - b \cdot \sum XY}{n - 2}} \\
 &= \sqrt{\frac{246.425 - (-31,68)(2975) - (1,39)(244.225)}{36 - 2}} \\
 &= \sqrt{\frac{246.425 - (-94.248) - 339.472,75}{34}} \\
 &= \sqrt{\frac{1.200,25}{34}} \\
 &= \sqrt{35,30}
 \end{aligned}$$

$$= 5,94$$

(2) Untuk koefisien b (penduga b), kesalahan bakunya dirumuskan:

$$Sb = \frac{Se}{\sqrt{\sum X^2 - \frac{(\sum Y)^2}{n}}}$$

$$Sb = \frac{5,94}{\sqrt{244.150 - \frac{(2975)^2}{36}}}$$

$$Sb = \frac{5,94}{\sqrt{244.150 - \frac{8.850.625}{36}}}$$

$$Sb = \frac{5,94}{\sqrt{244.150 - 245.850,69}}$$

$$Sb = \frac{5,94}{\sqrt{-21.700,69}}$$

$$Sb = \sqrt{-0,0002737}$$

$$Sb = 0,02$$

d. Pengujian Hipotesis

1) Menentukan formulasi hipotesis

H_0 : Tidak terdapat pengaruh yang signifikan Strategi Pembelajaran *True or False* berbasis Kartu Domino terhadap hasil belajar siswa pada materi sistem reproduksi di kelas XI IPA SMA Negeri 11 Makassar.

H_1 : Terdapat pengaruh yang signifikan Strategi Pembelajaran *True or False* berbasis Kartu Domino terhadap hasil belajar siswa pada materi sistem reproduksi di kelas XI IPA SMA Negeri 11 Makassar.

2) Menentukan taraf (α) dan nilai t_{tabel}

Mencari t_{tabel} dengan menggunakan tabel distribusi t dengan taraf signifikan $\alpha = 0,05$ dan $db = N-2$

$$\alpha = 5\% = 0,05 \text{ atau } \frac{0,05}{2} = 0,025$$

$$\begin{aligned}
 db &= N-2 \\
 &= 36-2 \\
 &= 34 \\
 T_{\text{tabel (34)}} &= 0,339
 \end{aligned}$$

3) Menentukan uji statistik

$$t_0 = \frac{b-\beta_0}{Sb}$$

$$t_0 = \frac{5,94}{0,02}$$

$$t_0 = 297$$

4) Menentukan kesimpulan

Berdasarkan hasil hipotesis di atas maka diperoleh $t_{\text{hitung}} = 297$ maka $t_{\text{hitung}} > t_{\text{tabel}}$ ($297 > 0,339$), maka H_0 ditolak. Dengan demikian keputusan pengujian ini menolak H_0 dan menerima H_1 yang berarti terdapat pengaruh antara strategi pembelajaran *true or false* berbasis kartu domino terhadap hasil belajar siswa pada materi sistem reproduksi di kelas XI IPA SMA Negeri 11 Makassar .

B. Pembahasan

1. Hasil Belajar Siswa dengan Menggunakan Strategi Pembelajaran *True Or False* Berbasis Kartu Domino pada Materi Sistem Reproduksi di Kelas XI IPA₂ SMA Negeri 11 Makassar

Hasil analisis deskriptif penelitian yang telah dilakukan pada kelas eksperimen yang diajar dengan menggunakan strategi pembelajaran *true or false* berbasis kartu domino dengan jumlah siswa 36 orang sebagai responden, diperoleh data hasil belajar siswa melalui analisis deskriptif dengan jumlah soal sebanyak 20 nomor pilihan ganda pada materi sistem reproduksi. Berdasarkan hasil analisis data *pretest* menunjukkan nilai rata-rata yaitu 48,75, nilai tertinggi yang diperoleh yaitu 70 dan nilai terendah yang diperoleh yaitu 20. Nilai standar deviasi sebesar 13,85.

Setelah dilakukan *posttest*, hasil belajar siswa mengalami peningkatan. Hasil *posttest* menunjukkan nilai rata-rata yaitu 82,64 dengan nilai tertinggi yang diperoleh yaitu 95 dan nilai terendah yang diperoleh yaitu 70. standar deviasi sebesar 7,88.

Berdasarkan data yang diperoleh, maka dapat dikatakan bahwa hasil belajar siswa kelas XI IPA₂ SMA Negeri 11 Makassar tergolong baik dan termasuk dalam kategori sedang. Hal ini terbukti dengan nilai rata-rata yang mengalami peningkatan secara signifikan, dimana perolehan nilai rata-rata *pretest* yaitu sebesar 48,75 namun setelah diajar menggunakan strategi pembelajaran *true or false* berbasis kartu domino diperoleh nilai rata-rata 82,64. Hasil penelitian ini juga didukung oleh teori yang menyatakan bahwa kartu domino dapat membuat siswa menjadi aktif dalam proses pembelajaran, memberikan efek positif dalam proses pembelajaran diantaranya dapat merangsang aktifitas otak seperti berfikir kritis, mengasah kreativitas, imajinasi, konsentrasi dan media ini bisa diaplikasikan untuk permainan sehingga siswa tidak mudah bosan. Keterlibatan siswa ini siswa ini sangat penting untuk mendapatkan hasil akhir yang sesuai harapan.⁷⁸

Hasil penelitian ini juga sejalan dengan hasil penelitian yang dilakukan oleh Hendrik Milta Sari dalam penelitiannya yang berjudul “Penerapan Pembelajaran Aktif Tipe *True Or False Statment* untuk Meningkatkan Hasil Belajar Biologi Siswa Kelas VIII SMPN 36 Padang Tahun Pelajaran 2012/2013”. Penelitian ini memuat rata-rata hasil belajar siswa pada kelas yang diajar menggunakan Pembelajaran Aktif Tipe *True Or False Statment* lebih tinggi yaitu 70,95 dibandingkan kelas kontrol

⁷⁸ Yogi Hestuaji, Suwanto dan Riyadi, Pengaruh Media Kartu Domino Terhadap Pemahaman Konsep Pecahan, *Jurnal Universitas Sebelas Maret*, 2012, h.2.

yang diajari tanpa menggunakan Pembelajaran Aktif Tipe *True Or False Statement* yaitu sebesar 59,62.

Berdasarkan hasil analisis deskriptif yang diperoleh serta merujuk pada penelitian terdahulu yang relevan, maka dapat disimpulkan bahwa hasil belajar siswa kelas XI IPA₂ SMA Negeri 11 Makassar menunjukkan bahwa penggunaan strategi pembelajaran *true or false* berbasis kartu domino hasil analisis data yang diperoleh pada kelas eksperimen pada nilai *pretest* diperoleh nilai rata-rata 48,75, sedangkan pada nilai *posttest* diperoleh nilai rata-rata 82,64. Jadi, disimpulkan bahwa terjadi peningkatan hasil belajar sebelum dan sesudah penggunaan strategi pembelajaran *true or false* berbasis kartu domino.

2. Hasil Belajar Siswa Tanpa Menggunakan Strategi Pembelajaran *True Or False* Berbasis Kartu Domino pada Materi Sistem Reproduksi di Kelas XI IPA SMA Negeri 11 Makassar

Hasil analisis deskriptif penelitian yang telah dilakukan pada kelas kontrol yang diajari tanpa menggunakan strategi pembelajaran *true or false* berbasis kartu domino dengan jumlah siswa 36 orang sebagai responden, diperoleh data hasil belajar siswa melalui analisis deskriptif dengan jumlah soal sebanyak 20 nomor pilihan ganda pada materi sistem reproduksi. Berdasarkan hasil analisis data *pretest* menunjukkan nilai rata-rata yaitu 39,72, nilai tertinggi yang diperoleh yaitu 60 dan nilai terendah yang diperoleh yaitu 20. Nilai standar deviasi sebesar 11,51. Setelah dilakukan *posttest*, hasil belajar siswa mengalami peningkatan. Hasil *posttest* menunjukkan nilai rata-rata yaitu 74,22 dengan nilai tertinggi yang diperoleh yaitu 85 dan nilai terendah yang diperoleh yaitu 30. standar deviasi sebesar 8,73.

Berdasarkan data yang diperoleh, maka dapat dikatakan bahwa hasil belajar siswa kelas XI IPA₁ SMA Negeri 11 Makassar tergolong cukup baik dan termasuk dalam kategori sedang. Hal ini terbukti dengan nilai rata-rata yang perolehan pada nilai *pretest* yaitu sebesar 39,72 dan pada nilai *posttest* sebesar 74,22. Peningkatan nilai rata-rata siswa sedikit sekali dilihat dari hasil nilai *pretest* dan *posttest*. Hal ini disebabkan karena pembelajaran langsung (ceramah) yang diberikan oleh guru membuat siswa kurang aktif dalam proses pembelajaran dan cenderung berpusat pada guru. Hasil penelitian ini juga didukung oleh teori yang menyatakan bahwa metode ceramah membuat siswa kurang termotivasi dalam proses pembelajaran dan hanya terjadi komunikasi satu arah saja sehingga membuat siswa kurang berpartisipasi dan suasana belajar kurang hidup atau pasif serta komunikasi yang tumbuh hanya komunikasi siswa dengan guru atau hanya satu arah saja.⁷⁹

Hasil penelitian ini juga sejalan dengan hasil penelitian yang dilakukan oleh Dyanti Safitri Erlalisdiana dalam penelitiannya yang berjudul “Pengaruh Penggunaan Strategi *True Or False* Terhadap Hasil Belajar Siswa Kelas IV Pada Materi Perubahan Kenampakan Bumi dan Benda Langit”. Penelitian ini memuat rata-rata hasil belajar siswa pada kelas yang diajar menggunakan Strategi *True Or False* lebih baik secara signifikan dibanding dengan pembelajaran konvensional. Hal ini terbukti dari peningkatan rata-rata nilai kedua kelas yang berbeda, dimana pada kelas kontrol diperoleh rata-rata nilai akhir sebesar 75,33 dan dikelas eksperimen sebesar 84,50.

⁷⁹ Ahmadi, *Strategi Pembelajaran Sekolah Terpadu* (Jakarta: Prestasi Pustaka Publisher, 2008), h.165.

Berdasarkan hasil analisis deskriptif yang diperoleh serta merujuk pada penelitian terdahulu yang relevan, maka dapat disimpulkan bahwa hasil belajar siswa kelas XI IPA₁ SMA Negeri 11 Makassar menunjukkan bahwa pembelajaran yang dilakukan tanpa menggunakan strategi pembelajaran *true or false* berbasis kartu domino hasil analisis data yang diperoleh pada kelas kontrol pada nilai *pretest* diperoleh nilai rata-rata 39,72, sedangkan pada nilai *posttest* diperoleh nilai rata-rata 74,22. Jadi, disimpulkan bahwa terjadi peningkatan hasil belajar siswa yang diajar tanpa menggunakan strategi pembelajaran *true or false* berbasis kartu domino, hanya saja peningkatan yang terjadi tidak secara signifikan.

Hal ini sesuai dengan hasil observasi yang telah dilakukan pada hari senin 03 September 2016, pada pukul 10.00 WITA, proses pembelajaran yang dilakukan oleh guru dalam kelas masih berfokus pada guru sebagai sumber utama pengetahuan, yang selanjutnya membentuk siswa menjadi obyek dan pendengar setia di dalam kelas. Ceramah menjadi suatu strategi belajar yang menjadi pilihan utama dan yang paling disenangi pendidik dalam menjalankan proses belajar mengajar. Akibatnya peserta didik menjadi jenuh dan tidak adanya motivasi dalam belajar di kelas,serta tidak dapat mengingat apa yang telah mereka pelajari.

3. Pengaruh Strategi Pembelajaran *True Or False* Berbasis Kartu Domino Terhadap Hasil Belajar Siswa Pada Materi Sistem Reproduksi di Kelas XI IPA SMA Negeri 11 Makassar.

Berdasarkan penelitian yang telah dilakukan didapatkan hasil bahwa terdapat pengaruh yang signifikan antara strategi pembelajaran *true or false* berbasis kartu domino terhadap hasil belajar siswa kelas XI IPA SMA Negeri 11 makassar. Hal ini terlihat pada kelas eksperimen, ketika melakukan observasi pada tanggal 03 April

sampai dengan 19 April 2017 pada pukul 10.00 WITA, selama proses pembelajaran berlangsung siswa sangat antusias untuk berpartisipasi selama kegiatan pembelajaran. Semua siswa terlibat aktif dalam bertukar pendapat menyampaikan pendapat-pendapat mereka dalam tim mereka. Keadaan berbeda jika dilihat dari kelas kontrol yang mana pembelajaran dilakukan dengan pembelajaran konvensional. Berdasarkan pengamatan siswa kurang antusias dalam proses pembelajaran siswa terlihat bosan dan cenderung tidak memerhatikan materi yang diberikan. Pengaruh tersebut dapat pula dilihat dari hasil analisis statistik inferensial yang telah dilakukan.

Secara teoritis dapat dipahami bahwa pembelajaran *true or false* berbasis kartu domino dianggap mampu membangun siswa menjadi lebih aktif dalam pembelajaran yang dapat menstimulasi keterlibatan siswa terhadap materi pelajaran yang diberikan. Strategi ini merupakan aktifitas kolaboratif yang dapat mengajak siswa untuk terlibat dalam materi pembelajaran langsung. Strategi ini dapat menumbuhkan kerja sama tim dan saling bertukar pendapat.⁸⁰

Pembelajaran *true or false* berbasis kartu domino dianggap mampu membangun siswa menjadi lebih aktif dalam pembelajaran, hal ini sesuai dengan pernyataan Hendrik Milta Sari yang menyatakan bahwa strategi *true or false statement* merupakan salah satu strategi dalam pembelajaran aktif yang dapat menstimulasi keterlibatan siswa terhadap materi pelajaran yang diberikan. Strategi ini merupakan aktifitas kolaboratif yang dapat mengajak siswa untuk terlibat dalam materi pembelajaran langsung. Strategi ini dapat menumbuhkan kerja sama tim dan saling bertukar pendapat. Strategi *true or false statement* mengharuskan siswa untuk

⁸⁰ Hisyam, Zain, *Strategi Pembelajaran Aktif* (Yogyakarta : Pustaka Insan Madan, 2008), h.24.

menyampaikan pendapat tentang benar atau salahkah pernyataan yang diperoleh, yang sebelumnya sudah didiskusikan dalam kelompoknya. Siswa akan lebih aktif karena mereka akan bertukar pikiran dengan anggota kelompoknya demi keberhasilan anggota kelompoknya dalam menjawab pertanyaan yang diberikan dengan materi pembelajaran yang dipelajari.⁸¹



⁸¹Hendrika Milta sari, Gustina Indriati, Annika Maizeli, Penerapan Pembelajaran Aktif Tipe True Or False Statement Untuk Meningkatkan Hasil Belajar Biologi Siswa Kelas VIII SMPN 36 Padang Tahun Pelajaran 2012/2013, *Aktif Learning, True or False Statement and Result Study*. 2012, h. 2.

BAB V

PENUTUP

A. Kesimpulan

Berdasarkan hasil penelitian dan pembahasan pada penelitian ini, maka diperoleh beberapa kesimpulan sebagai berikut:

1. Hasil belajar siswa dengan menggunakan strategi pembelajaran *True Or False* berbasis kartu domino pada materi sistem reproduksi di kelas XI IPA SMA Negeri 11 Makassar mengalami peningkatan dari nilai rata-rata 48,72 menjadi 82,64.
2. Hasil belajar siswa tanpa menggunakan strategi pembelajaran *True Or False* berbasis kartu domino pada materi sistem reproduksi di kelas XI IPA SMA Negeri 11 Makassar mengalami peningkatan dari nilai rata-rata 39,72 menjadi 74,22.
3. Hasil perhitungan analisis inferensial dengan regresi sederhana diperoleh nilai $t_{hitung} 297 > t_{tabel} 0,339$ dan signifikansi (0,05), hal ini menunjukkan bahwa H_0 ditolak dan H_1 diterima, sehingga dapat disimpulkan bahwa terdapat pengaruh yang signifikan antara strategi pembelajaran *true or false* berbasis kartu domino terhadap hasil belajar siswa kelas XI IPA SMA Negeri 11 Makassar.

B. Implikasi Penelitian

Dari hasil penelitian yang telah dilaksanakan, peneliti melihat adanya pengaruh hasil belajar dan terjadi perubahan tingkah laku pada siswa terhadap pembelajaran biologi maka peneliti mengajukan saran sebagai berikut :

1. Kepada guru mata pelajaran biologi disarankan agar dapat merancang *true or false* berbasis kartu domino karena dapat meningkatkan hasil belajar siswa pada mata pelajaran Biologi
2. Kepada setiap guru agar sebelum melakukan kegiatan pembelajaran sebaiknya menganalisis apa yang dibutuhkan siswa dan materi yang patut dikembangkan serta strategi yang sesuai dengan karakteristik siswa maupun materi pelajaran yang akan diajarkan
3. Disarankan kepada peneliti untuk dapat melanjutkan dan mengembangkan penelitian yang sejenis dengan variabel yang lebih banyak lagi dan populasi yang luas.

DAFTAR PUSTAKA

- Aqib, Zainal. *Model-model, Media, dan Strategi Pembelajaran Kontektual (Inovatif)*. Bandung: Yrama Widya. 2013.
- Arifin, Zaenal. *Evaluasi Pembelajaran Prinsip, teknik Prosedur*. Bandung: PT Remaja Rosdakarya cet 2. 2009.
- Arrahmah, Nyimas. “Pengaruh Penggunaan Media Modifikasi Kartu Domino Terhadap Hasil Belajar Siswa Pada Konsep Sistem Sirkulasi” (Skripsi Sarjana, Fakultas Ilmu Tarbiyah dan Keguruan UIN Syarif Hidayatullah. Jakarta. 2015.
- Azwar, Saifuddin. *Penyusunan Skala Psikologi* Cet. III. Yogyakarta: Pustaka Pelajar. 2013.
- Belinda S. Bell-Basca, *et all.*, Using Domino and Relational Causality to Analyze Ecosystem. *Jurnal national Assosiation of Research Harvard University*. Cambridge. 2000.
- Campbell, Reece, *et all.* *Biologi Edisi Kedelapan Jilid 3*. Jakarta: Erlangga. 2008.
- Darmadi, Hamid. *Metode Penelitian Pendidikan*. Bandung: AlfaBeta. 2011.
- Dimiyati dan Mudjiono. *Belajar dan Pembelajaran*. Jakarta: PT Rineka Cipta cet II. 2002.
- Djamarah, Syaiful Bahri. *Psikologi Belajar*. t.t: Rineka Cipta. 2002.
- Eikaas, Tor ivar. *et. all*, Game based Dynamic simulations Supporting Technical Education and Tarining. *International Journal or Research Studies in Educational Technology*. Vol.1 No.1. 2005.
- Fernando, Hary. Penggunaan Algoritma Brute Force dan Greedy dalam permainan Domino. *Jurnal Institut Teknologi Bandung*. 2007.
- Getteng, Rahman. *Menuju Guru Profesional dan Ber-Etika*. Yogyakarta: grha Guru Printika. 2014.
- Hasan, M. Iqbal. *Pokok-Pokok Materi Statistik 1*. Jakarta: Bumi Aksara. 1999.
- Hasan, M. Iqbal. *Pokok-Pokok Materi Statistik 2 (Statistik Inferensial)* Cet. II. Jakarta: Bumi Aksara. 2001.
- Hasan, M. Iqbal. *Pokok-Pokok Materi Statistik I* Cet. V. Jakarta: Bumi Aksara. 2008.
- Hasnibar. *Peningkatan Partisipasi Belajar Siswa Kelas IV dalam Pembelajaran PAI dengan Strategi True or False di SDN 38 Sungai Limau Kabupaten Padang Periaman*. 2016.
- Irianto, Koes. *Anatomi dan Fisiologi*. Bandung: Alfabeta. 2013.
- Irmawati, Susi. Hadi Mulyono. Sadiman. *Pengaruh Pembelajaran Kooperatif Tipe Numbered Heads Toghether (NHT) Berbasis Kartu Domino Terhadap Pemahaman Konsep Hitung Campuran*. 2011.

- Jannah, Nurul. *Biologi Reproduksi Untuk Mahasiswa Kebidanan*. Yogyakarta: Ar.Ruzz Media. 2013.
- Kunandar. *Langkah Mudah Penelitian Tindakan Kelas Sebagai Pengembangan Profesi Guru*. Jakarta: PT Raja Grafindo Persada. 2006.
- Lesdiana, Dyanti Safitri Erika, Asep Kurnia Jayadinata, dan Julia. Pengaruh Penggunaan Strategi True Or False Terhadap Hasil Belajar Siswa Kelas IV Pada Materi Perubahan Kenampakan Bumi dan Benda Langit, *Strategi True Or False, Hasil Belajar Sains*. 2016.
- Munadi, Yudhi. *Media Pembelajaran sebuah pendekatan baru*. Jakarta: Gaung Persada Press. 2012.
- Margono. *Metodologi Penelitian Pendidikan*. Jakarta: Rineka Cipta. 2007.
- Marimbi, Hanum. *Biologi Reproduksi*. Yogyakarta: numed. 2010.
- Maritalia, Dewi dan Sujono Riyadi. *Biologi Reproduksi*. Yogyakarta: Pustaka Pelajar. 2011.
- Maryani, Sri. Erman Har dan Gusmaweti, Penerapan Strategi Active Learning Tipe True or False dalm Pembelajaran Biologi Siswa Kelas VIII SMPN 1 Koto XI Tarusan Kabupaten Pesisir Selatan. *Jurnal Penelitian Universitas Bung Hatta*. 2014.
- Muhibbin. *Psikologi Pendidikan*. Jakarta: Rajawali Ekspres. 2011.
- Nasution, Noehi. et all. *Psikologi Pendidikan*. Jakarta: Ditjen Pembinaan Kelembagaan Agama Islam Departemen Agama. 1991.
- Ningrum, Yesi Arifan Eka. “Keefektifan Strategi True Or False (ToF) dalam Pembelajaran IPS pada Siswa Kelas III SDN Jatingarang 03 Kabupaten Pemalang” (Skripsi Sarjana, Fakultas Ilmu Pendidikan Universitas Negeri Semarang. Semarang. 2015.
- Noor, Juliansya. *Metodologi Penelitian Cet. III*. Jakarta: Kencana. 2013.
- Purwanto. *Evaluasi Hasil Belajar*. Yogyakarta: Pustaka Belajar. 2008.
- Pusat Kurikulum, *Badan Penelitian dan Pengembangan Kegiatan Belajar Mengajar yang Efektif*. Jakarta: Departemen Pendidikan Nasional. 2006.
- Sadiman, Arif. et, all. *Media pendidikan*. Jakarta: PT Raja Grafindo Persada. 2007.
- Sanjaya, Wina. *Strategi Pembelajaran Berorientasi Standar Proses Pendidikan*. Jakarta: Kencana Prenada Media Grup. 2006.
- Sanjaya, Wina. *Strategi Pembelajaran Berorientasi Standar Proses Pendidikan*. Jakarta: Kencana Prenada Media Group. 2007.
- Sanjaya, Wina. *Strategi Pembelajaran Berorientasi Standar Proses Pendidikan Cet. VII*. Jakarta: Premada Media Group 2010.
- Sari, Hendrika Milta, Gustina Indriati, dan Annika Maizeli. Penerapan Pembelajaran Aktif Tipe True Or False Statement Untuk Meningkatkan Hasil Belajar Biologi Siswa Kelas VIII SMPN 36 Padang Tahun Pelajaran 2012/2013, *Aktif Learning, True or False Statement and Result Study*. 2012.

- Shung. Hui chuan Ching. dan Gregory S., A Case Study on The Potentials of Card Game Assisted. *Internasional Journal of Online Engineering*. 2012.
- Sudjana, Nana. *Dasar- dasar Belajar Mengajar*. Bandung: Sinar Baru Algensindo. 1984.
- Sugiyono, *Metode Penelitian Pendidikan*. Bandung: Alfabeta. 2012.
- Sugiyono. *Metode Penelitian Pendidikan Pendekatan Kuantitatif, Kualitatif, dan R&D* Cet. XVI. Bandung: Alfabeta, 2013.
- Sugiyono, *Metode Penelitian Pendidikan Pendekatan Kuantitatif, Kualitatif, dan R&D*. Bandung. 2014.
- Sugiyono, *Metode Penelitian Pendidikan*. Bandung: Alfabeta. 2015.
- Sumadi, Suryabrata. *Metode Penelitian*. Jakarta:Rajawali Press. 2009.
- Supranto, J. *Statistik Teori dan Aplikasi* Cet. VII. Jakarta: Erlangga. 2008.
- Syah, Muhibbin. *Psikologi Belajar*. Jakarta: PT Raja Grafindo Persada. 2013.
- Umar, Husein. *Metode Penelitian untuk Skripsi dan Tesis Bisnis* Cet. I. Jakarta: Rajawali Pers. 2008.
- Walgito, Bimo. *Pengantar Psikologi Umum*. Yogyakarta: Andi. 2004.
- Zaini, Hisyam. dkk. *Strategi Pembelajaran Aktif* . Yogyakarta: Insan Madani. 2008.



LAMPIRAN A

- Analisis Uji Normalitas Pr \acute{e} test-Posttest Eksperimen
- Analisis Uji Normalitas Pr \acute{e} test-Posttest Kontrol
- Analisis Uji Homogenitas

UNIVERSITAS ISLAM NEGERI
ALAUDDIN
M A K A S S A R

A. Uji Normalitas Data

1. Uji normalitas skor hasil belajar *pretest* kelas eksperimen (XI IPA₂)

1) Menentukan nilai uji statistik

$$X^2_{\text{hitung}} = \sum \left(\frac{(O_i - E_i)^2}{E_i} \right)$$

$$= \frac{(2-1,98)^2}{1,98}$$

$$= \frac{(0,02)^2}{1,98}$$

$$= \frac{0,0004}{1,98}$$

$$= 0,0002$$

$$X^2_{\text{hitung}} = \sum \left(\frac{(O_i - E_i)^2}{E_i} \right)$$

$$= \frac{(6-4,932)^2}{4,932}$$

$$= \frac{(1,068)^2}{4,932}$$

$$= \frac{1,14062}{4,932}$$

$$= 0,23127$$

$$X^2_{\text{hitung}} = \sum \left(\frac{(O_i - E_i)^2}{E_i} \right)$$

$$= \frac{(8-8,172)^2}{8,172}$$

$$= \frac{(-0,172)^2}{8,172}$$

$$= \frac{0,02958}{8,172}$$

$$= 0,00362$$

$$X^2_{\text{hitung}} = \sum \left(\frac{(O_i - E_i)^2}{E_i} \right)$$

$$= \frac{(9+4,464)^2}{-4,464}$$

$$= \frac{(13,464)^2}{-4,464}$$

$$= \frac{181,2793}{-4,464}$$

$$= -40,60916$$

$$\begin{aligned} X^2_{\text{hitung}} &= \sum \left(\frac{(O_i - E_i)^2}{E_i} \right) \\ &= \frac{(5+6,66)^2}{-6,66} \\ &= \frac{(11,66)^2}{-6,66} \\ &= \frac{135,9556}{-6,66} \\ &= -20,41375 \end{aligned}$$

$$\begin{aligned} X^2_{\text{hitung}} &= \sum \left(\frac{(O_i - E_i)^2}{E_i} \right) \\ &= \frac{(6+3,24)^2}{-3,24} \\ &= \frac{(9,24)^2}{-3,24} \\ &= \frac{85,3776}{-3,24} \\ &= -26,35111 \end{aligned}$$

2) Menentukan taraf nyata (α)

$$\begin{aligned} X^2_{\text{tabel}} &= X^2_{(1-\alpha)(dk)} \\ &= X^2_{(1-0,05)(3)} \\ &= X^2_{(0,95)(3)} \\ &= 7,81 \end{aligned}$$

3) Menentukan kriteria pengujian

$$H_0 \text{ ditolak jika } X^2_{\text{hitung}} \geq X^2_{\text{tabel}}$$

$$H_0 \text{ diterima jika } X^2_{\text{hitung}} < X^2_{\text{tabel}}$$

Berdasarkan perhitungan pada tabel diperoleh nilai $X^2_{\text{hitung}} = -87,1389$ dan $X^2_{\text{tabel}} = 7,81$ maka H_0 diterima.

2. Uji normalitas skor hasil belajar *posttest* kelas eksperimen (XI IPA₂)

1) Menentukan nilai uji statistik

$$X^2_{\text{hitung}} = \sum \left(\frac{(O_i - E_i)^2}{E_i} \right)$$

$$= \frac{(4 - 3,528)^2}{3,528}$$

$$= \frac{(0,472)^2}{3,528}$$

$$= \frac{0,222784}{3,528}$$

$$= 0,0631$$

$$X^2_{\text{hitung}} = \sum \left(\frac{(O_i - E_i)^2}{E_i} \right)$$

$$= \frac{(8 - 7,38)^2}{7,38}$$

$$= \frac{(0,62)^2}{7,38}$$

$$= \frac{0,3844}{7,38}$$

$$= 0,05209$$

$$X^2_{\text{hitung}} = \sum \left(\frac{(O_i - E_i)^2}{E_i} \right)$$

$$= \frac{(3 - 1,764)^2}{1,764}$$

$$= \frac{(1,236)^2}{1,764}$$

$$= \frac{1,5277}{1,764}$$

$$= 0,86604$$

$$X^2_{\text{hitung}} = \sum \left(\frac{(O_i - E_i)^2}{E_i} \right)$$

$$= \frac{(12 + 7,704)^2}{-7,704}$$

$$= \frac{(19,704)^2}{-7,704}$$

$$= \frac{388,24762}{-7,704}$$

$$= -50,39559$$

$$X^2_{\text{hitung}} = \sum \left(\frac{(O_i - E_i)^2}{E_i} \right)$$

$$= \frac{(4 - 31,752)^2}{31,752}$$

$$\begin{aligned}
&= \frac{(-27,752)^2}{31,752} \\
&= \frac{770,1735}{31,752} \\
&= 24,25591 \\
X^2_{\text{hitung}} &= \sum \left(\frac{(O_i - E_i)^2}{E_i} \right) \\
&= \frac{(5 + 1,764)^2}{-1,764} \\
&= \frac{(6,764)^2}{-1,764} \\
&= \frac{45,7517}{-1,764} \\
&= -25,93634
\end{aligned}$$

2) Menentukan taraf nyata (α)

$$\begin{aligned}
X^2_{\text{tabel}} &= X^2_{(1-\alpha)(dk)} \\
&= X^2_{(1-0,05)(3)} \\
&= X^2_{(0,95)(3)} \\
&= 7,81
\end{aligned}$$

3) Menentukan kriteria pengujian

$$H_0 \text{ ditolak jika } X^2_{\text{hitung}} \geq X^2_{\text{tabel}}$$

$$H_0 \text{ diterima jika } X^2_{\text{hitung}} < X^2_{\text{tabel}}$$

Berdasarkan perhitungan pada tabel diperoleh nilai $X^2_{\text{hitung}} = -51,0948$ dan $X^2_{\text{tabel}} = 7,81$ maka H_0 diterima.

3. Uji normalitas skor hasil belajar pretest kelas kontrol (XI IPA₁)

1) Menentukan nilai uji statistik

$$\begin{aligned}
X^2_{\text{hitung}} &= \sum \left(\frac{(O_i - E_i)^2}{E_i} \right) \\
&= \frac{(7 - 3,096)^2}{3,096} \\
&= \frac{(3,904)^2}{3,096} \\
&= \frac{13,61905}{3,096} \\
&= 4,39892
\end{aligned}$$

$$\begin{aligned}
 X^2_{\text{hitung}} &= \sum \left(\frac{(O_i - E_i)^2}{E_i} \right) \\
 &= \frac{(2 - 6,12)^2}{6,12} \\
 &= \frac{(-4,12)^2}{6,12} \\
 &= \frac{16,9744}{6,12} \\
 &= 2,77359
 \end{aligned}$$

$$\begin{aligned}
 X^2_{\text{hitung}} &= \sum \left(\frac{(O_i - E_i)^2}{E_i} \right) \\
 &= \frac{(12 - 6,516)^2}{6,516} \\
 &= \frac{(5,484)^2}{6,516} \\
 &= \frac{30,07426}{6,516} \\
 &= 4,61545
 \end{aligned}$$

$$\begin{aligned}
 X^2_{\text{hitung}} &= \sum \left(\frac{(O_i - E_i)^2}{E_i} \right) \\
 &= \frac{(5 - 6,12)^2}{6,12} \\
 &= \frac{(-1,12)^2}{6,12} \\
 &= \frac{1,2544}{6,12} \\
 &= 0,204967
 \end{aligned}$$

$$\begin{aligned}
 X^2_{\text{hitung}} &= \sum \left(\frac{(O_i - E_i)^2}{E_i} \right) \\
 &= \frac{(5 + 5,868)^2}{-5,868} \\
 &= \frac{(10,868)^2}{-5,868} \\
 &= \frac{118,11342}{-5,868} \\
 &= -20,12839
 \end{aligned}$$

$$X^2_{\text{hitung}} = \sum \left(\frac{(O_i - E_i)^2}{E_i} \right)$$

$$\begin{aligned}
 &= \frac{(5+2,88)^2}{-2,88} \\
 &= \frac{(7,88)^2}{-2,88} \\
 &= \frac{62,0944}{-2,88} \\
 &= -21,56056
 \end{aligned}$$

2) Menentukan taraf nyata (α)

$$\begin{aligned}
 X^2_{\text{tabel}} &= X^2_{(1-\alpha)(dk)} \\
 &= X^2_{(1-0,05)(3)} \\
 &= X^2_{(0,95)(3)} \\
 &= 7,81
 \end{aligned}$$

3) Menentukan kriteria pengujian

$$H_0 \text{ ditolak jika } X^2_{\text{hitung}} \geq X^2_{\text{tabel}}$$

$$H_0 \text{ diterima jika } X^2_{\text{hitung}} < X^2_{\text{tabel}}$$

Berdasarkan perhitungan pada tabel diperoleh nilai $X^2_{\text{hitung}} = -27,1274$ dan $X^2_{\text{tabel}} = 7,81$ maka H_0 diterima.

4. Uji normalitas skor hasil belajar *postest* kelas kontrol (XI IPA₁)

1) Menentukan nilai uji statistik

$$\begin{aligned}
 X^2_{\text{hitung}} &= \sum \left(\frac{(O_i - E_i)^2}{E_i} \right) \\
 &= \frac{(9-3,168)^2}{3,68} \\
 &= \frac{(5,832)^2}{3,68} \\
 &= \frac{34,01222}{3,68} \\
 &= 9,24245
 \end{aligned}$$

$$\begin{aligned}
 X^2_{\text{hitung}} &= \sum \left(\frac{(O_i - E_i)^2}{E_i} \right) \\
 &= \frac{(3-5,112)^2}{5,112} \\
 &= \frac{(-2,112)^2}{5,112}
 \end{aligned}$$

$$= \frac{4,46054}{5,112}$$

$$= 0,87256$$

$$X^2_{\text{hitung}} = \sum \left(\frac{(O_i - E_i)^2}{E_i} \right)$$

$$= \frac{(1 - 6,948)^2}{6,948}$$

$$= \frac{(-5,948)^2}{6,948}$$

$$= \frac{35,3787}{6,948}$$

$$= 5,09193$$

$$X^2_{\text{hitung}} = \sum \left(\frac{(O_i - E_i)^2}{E_i} \right)$$

$$= \frac{(14 + 6,336)^2}{-6,336}$$

$$= \frac{(20,336)^2}{-6,336}$$

$$= \frac{413,5529}{-6,336}$$

$$= -65,27034$$

$$X^2_{\text{hitung}} = \sum \left(\frac{(O_i - E_i)^2}{E_i} \right)$$

$$= \frac{(4 + 6,948)^2}{-6,948}$$

$$= \frac{(10,948)^2}{-6,948}$$

$$= \frac{119,8587}{-6,948}$$

$$= -17,25082$$

$$X^2_{\text{hitung}} = \sum \left(\frac{(O_i - E_i)^2}{E_i} \right)$$

$$= \frac{(5 + 2,844)^2}{-2,844}$$

$$= \frac{(7,844)^2}{-2,844}$$

$$= \frac{61,52834}{-2,844}$$

$$= -21,63444$$

2) Menentukan taraf nyata (α)

$$\begin{aligned} X^2_{\text{tabel}} &= X^2_{(1-\alpha)(dk)} \\ &= X^2_{(1-0,05)(3)} \\ &= X^2_{(0,95)(3)} \\ &= 7,81 \end{aligned}$$

3) Menentukan kriteria pengujian

$$H_0 \text{ ditolak jika } X^2_{\text{hitung}} \geq X^2_{\text{tabel}}$$

$$H_0 \text{ diterima jika } X^2_{\text{hitung}} < X^2_{\text{tabel}}$$

Berdasarkan perhitungan pada tabel diperoleh nilai $X^2_{\text{hitung}} = -88,9487$ dan $X^2_{\text{tabel}} = 7,81$ maka H_0 diterima.

B. Uji Homogenitas Data

1. Kelas Eksperimen XI IPA₂

$$S_1^2 = \frac{\Sigma(X_i - \bar{X})^2}{N_1 - 1}$$

$$S_1^2 = \frac{391,06}{36 - 1}$$

$$S_1^2 = \frac{391,06}{35}$$

$$S_1^2 = 11,17314$$

$$S_1 = \sqrt{11,17314}$$

$$S_1 = 3,343$$

2. Kelas Kontrol XI IPA₁

$$S_2^2 = \frac{\Sigma(X_i - \bar{X})^2}{N_2 - 1}$$

$$S_2^2 = \frac{468,69}{36 - 1}$$

$$S_2^2 = \frac{468,69}{35}$$

$$S_2^2 = 13,39114$$

$$S_2 = \sqrt{13,39114}$$

$$S_2 = 3,659$$



LAMPIRAN C

- RPP Sistem Reproduksi Manusia
- Instrumen Tes
- Kartu Domino

UNIVERSITAS ISLAM NEGERI
ALAUDDIN
M A K A S S A R

RENCANA PELAKSANAAN PEMBELAJARAN (RPP)

| | |
|--------------------------|---|
| Satuan Pendidikan | : Sekolah Menengah Atas Negeri 11 Makassar |
| Mata Pelajaran | : Biologi |
| Kelas / Semester | : XI / Genap (2) |
| Topik | : Sistem Reproduksi |
| Alokasi Waktu | : 8 JP |

A. Kompetensi Inti

1. Menghayati dan mengamalkan ajaran agama yang dianutnya.
2. Menghayati dan mengamalkan perilaku jujur, disiplin, tanggung jawab, peduli (gotong royong, kerjasama, toleran, damai), santun, responsif dan proaktif dan menunjukkan sikap sebagai bagian dari solusi atas berbagai permasalahan dalam berinteraksi secara efektif dengan lingkungan sosial dan alam serta dalam menempatkan diri sebagai cerminan bangsa dalam pergaulan dunia.
3. Memahami, menerapkan, dan menganalisis pengetahuan faktual, konseptual, prosedural, dan metakognitif berdasarkan rasa ingin tahunya tentang ilmu pengetahuan, teknologi, seni, budaya, dan humaniora dengan wawasan kemanusiaan, kebangsaan, kenegaraan, dan peradaban terkait penyebab fenomena dan kejadian, serta menerapkan pengetahuan prosedural pada bidang kajian yang spesifik sesuai dengan bakat dan minatnya untuk memecahkan masalah.
4. Mengolah, menalar, dan menyaji dalam ranah konkret dan ranah abstrak terkait dengan pengembangan dari yang dipelajarinya di sekolah secara

mandiri, bertindak secara efektif dan kreatif, serta mampu menggunakan metoda sesuai kaidah keilmuan.

| NO | KOMPETENSI DASAR | INDIKATOR |
|----|---|--|
| 1 | 1.1 Mengagumi keteraturan dan kompleksitas ciptaan Tuhan tentang struktur dan fungsi sel, jaringan, organ penyusun sistem dan bioproses yang terjadi pada makhluk hidup | 1.1.1 Menunjukkan kekaguman terhadap keteraturan dan kompleksitas struktur jaringan, system organ pada tumbuhan melalui gambar dalam bentuk perilaku menghargai |
| 2 | 2.1 Berperilaku ilmiah: teliti, tekun, jujur sesuai data dan fakta, disiplin, tanggung jawab, dan peduli dalam observasi dan eksperimen, berani dan santun dalam mengajukan pertanyaan dan berargumentasi, peduli lingkungan, gotong royong, bekerjasama, cinta damai, berpendapat secara ilmiah dan kritis, responsif dan proaktif dalam setiap tindakan dan dalam melakukan pengamatan dan percobaan di dalam | 2.1.1 Mampu menunjukkan perilaku teliti, tekun, tanggung jawab, peduli dan bekerja sama dengan teman kelompok mengenai struktur jaringan, system organ pada hewan melalui diskusi kelompok. 2.1.2 Berani mengajukan pertanyaan dan argumentasi secara ilmiah dan kritis, responsif dan proaktif mengenai presentasi tugas |

| | | |
|---|---|---|
| | <p>kelas/laboratorium maupun di luar kelas/laboratorium.</p> | <p>dari kelompok lain tentang struktur hewan, sistem organ pada hewan kegiatan diskusi</p> |
| 3 | <p>3.12 Menganalisis hubungan antara struktur jaringan penyusun organ reproduksi dengan fungsinya dalam proses reproduksi manusia melalui studi literatur, pengamatan, percobaan, dan simulasi.</p> | <p>3.12.1 Siswa mampu menjelaskan pengertian sistem reproduksi dengan tepat.</p> <p>3.12.2 Siswa mampu menghubungkan struktur jaringan penyusun organ-organ reproduksi dengan fungsinya pada sistem reproduksi pria dengan tepat.</p> <p>3.12.3 Siswa mampu menghubungkan struktur jaringan penyusun organ-organ reproduksi dengan fungsinya pada sistem reproduksi wanita dengan tepat.</p> <p>3.12.4 Siswa mampu menjelaskan pembentukan sel gamet dengan tepat.</p> <p>3.12.5 Siswa mampu menguraikan siklus menstruasi dan proses</p> |

| | | |
|---|--|--|
| | | <p>fertilisasi dengan tepat.</p> <p>3.12.6 Siswa mampu menguraikan proses kehamilan (<i>gestasi</i>) dan persalinan dengan tepat.</p> <p>3.12.7 Siswa mampu menjelaskan penyakit menular seksual pada manusia dengan tepat.</p> <p>3.12.8 Siswa mampu menjelaskan teknologi sistem reproduksi pada manusia dengan tepat.</p> |
| 4 | 4.13 Menyajikan hasil analisis tentang kelainan pada struktur dan fungsi organ yang menyebabkan gangguan sistem reproduksi manusia melalui berbagai bentuk media presentasi. | 4.13.1 Siswa mampu membuat media presentasi tentang kelainan pada struktur organ yang menyebabkan gangguan sistem reproduksi dalam bentuk poster dengan tepat. |

B. Materi Ajar

1. Pengertian Sistem Reproduksi

Istilah reproduksi berasal dari kata “re” yang artinya kembali dan kata produksi yang artinya membuat atau menghasilkan jadi istilah reproduksi mempunyai arti suatu proses kehidupan manusia dalam menghasilkan keturunan demi kelestarian hidupnya.

Sistem reproduksi adalah suatu rangkaian dan interaksi organ dan zat dalam organisme yang dipergunakan untuk berkembang biak. Sistem reproduksi pada suatu organisme berbeda antara jantan dan betina. Reproduksi adalah cara dasar mempertahankan diri yang dilakukan oleh semua bentuk kehidupan, setiap individu organisme ada sebagai hasil dari suatu proses reproduksi oleh pendahulunya. Cara reproduksi secara umum dibagi menjadi dua jenis: seksual dan aseksual. Dalam reproduksi aseksual, suatu individu dapat melakukan reproduksi tanpa keterlibatan individu lain dari spesies yang sama. Reproduksi seksual membutuhkan keterlibatan dua individu, biasanya dari jenis kelamin yang berbeda. Reproduksi manusia normal adalah contoh reproduksi seksual.

2. Organ Reproduksi

Organ reproduksi merupakan organ yang berperan dalam proses perkembangbiakan atau reproduksi. Proses reproduksi pada manusia terjadi secara seksual dan melibatkan dua jenis kelamin yang berbeda yaitu kelamin jantan (laki-laki) dan kelamin betina (perempuan). Baik organ reproduksi laki-laki maupun organ reproduksi perempuan dibagi lagi menjadi organ reproduksi interna dan eksterna.

Organ reproduksi dalam pria terdiri atas testis, saluran pengeluaran dan kelenjar asesoris. Fungsi testis secara umum merupakan alat untuk memproduksi sperma dan hormon kelamin jantan yang disebut testoteron. Saluran pengeluaran pada organ reproduksi dalam pria terdiri dari epididimis, vas deferens, saluran ejakulasi dan uretra. Selama sperma melalui saluran pengeluaran, terjadi penambahan berbagai getah kelamin yang dihasilkan oleh kelenjar asesoris. Getah-getah ini berfungsi untuk mempertahankan kelangsungan hidup dan pergerakan

sperma. Kelenjar asesoris merupakan kelenjar kelamin yang terdiri dari vesikula seminalis, kelenjar prostat dan kelenjar cowper. Organ reproduksi luar pria terdiri dari penis dan skrotum.

Organ reproduksi eksterna pada perempuan secara umum disebut juga vulva. Organ reproduksi eksterna ini meliputi semua organ yang didapatkan antara *os pubis*, ramus inferior dan perineum. *Mons veneris* adalah lapisan kulit yang diselubungi lemak, membantali *os pubikum*, setelah pubertas rambut tumbuh di atas *mons pubis* dan *labia mayora*. Labia mayora terdapat rambut dan kelenjar *sebacea*, memanjang dari *mons pubis* sampai dekat rektum sekitar 1 inci. Labia minor terletak di antara labia mayor, tidak memiliki rambut, memiliki kelenjar minyak. Klitoris merupakan organ yang serupa dengan penis pria ini memberikan respon terhadap respon seksual dan kemungkinan besar menjadi area yang paling erotis dari tubuh wanita. Vulva merupakan alat kandungan luar yang berbentuk lonjong, berukuran panjang mulai dari klitoris, kanan, dan kiri dibatasi bibir kecil sampai ke belakang dibatasi *perineum*. Vestibulum adalah ruang segitiga di antara labia, uretra, vagina, dan kelenjar bartolin terbuka ke dalam vestibula. Duktus dan kelenjar skenes berfungsi mengalirkan sekresi pelumas. Duktus bartholini bertugas mengeluarkan sekresi untuk mempertahankan kelembapan untuk kesehatan membran mukosa. Introitus vagina merupakan pintu masuk ke dalam vagina. Hymen adalah selaput yang menutupi introitus vagina. Biasanya, hymen berlubang membentuk semilunaris, tapisan, septata/fibrian. Bila tidak berlubang disebut *atresia hyemenalis*. Hymen akan robek pada saat koitus apalagi setelah bersalin, dan sisanya disebut “kurunkula hymen”. Orifisium uretra eksterna adalah tempat keluarnya air kemih yang terletak

di bawah klitoris. Di sekitar lubang kemih bagian kanan dan kiri terdapat lubang kelenjar skene (sekresi). Perineum terletak di antara vulva dan anus.

Organ reproduksi bagian dalam wanita terdiri dari ovarium dan saluran indung telur (saluran kelamin). Ovarium atau indung telur berjumlah sepasang, berbentuk oval dengan panjang 3-4 cm. Ovarium berada di dalam rongga badan, di daerah pinggang. Ovarium berperan secara bergantian untuk menghasilkan ovum (sel telur). Umumnya setiap ovarium menghasilkan ovum setiap 28 hari. Ovarium juga menghasilkan hormon estrogen dan progesteron. Ovum yang dihasilkan ovarium akan bergerak ke saluran reproduksi. Saluran reproduksi wanita terdiri dari oviduk, uterus, ovarium dan vagina.

3. Gametogenesis

Gametogenesis merupakan peristiwa pembentukan sel gamet, baik gamet jantan/sel spermatozoa (spermatogenesis) dan juga gamet betina/sel ovum. Spermatogenesis terjadi di dalam testis, tepatnya pada tubulus seminiferus. Spermatogenesis mencakup pematangan sel epitel germinal dengan melalui proses pembelahan dan diferensiasi sel, yang mana bertujuan untuk membentuk sperma fungsional. Pematangan sel terjadi di tubulus seminiferus yang kemudian disimpan di epididimis.

Pada hewan jantan, sel kelamin jantan atau spermatozoa (sel mani) dibentuk dari sel-sel epitel yang membatasi pipa-pipa tubulus seminiferus dalam bentuk testis. Proses pembentukan spermatozoa disebut spermatogenesis. Sel-sel epitel yang akan mengalami spermatogenesis, dinamakan spermatogonium. Spermatogonium ini

membelah secara mitosis berulang-ulang dan menghasilkan sel bulat besar yang disebut spermatosit primer. Spermatosit primer ini akan melangsungkan pembelahan meiosis. Hasil meiosis pertama adalah 2 buah sel haploid yang disebut spermatosit sekunder, yang berukuran lebih kecil, sedangkan hasil meiosis kedua akan menghasilkan 4 buah sel haploid yang berukuran jauh lebih kecil dari spermatosit primer. Sel-sel ini disebut spermatid. Selama proses spermatogenesis ini, sel-sel hasil pembelahan masih dihubungkan satu sama lain karena sitokenesis yang tidak sempurna. Akhirnya, spermatid mengalami diferensiasi dari bentuk bulat berubah menjadi spermatozoa yang mempunyai flagella sebagai ekor dan inti yang padat tanpa selubung sitoplasma. Inti tersebut bertindak sebagai kepala mani.

Oogenesis dimulai di dalam embrio perempuan dengan produksi oogonium dari sel-sel punca primordial. Oogonium membelah secara mitosis untuk membentuk sel-sel yang memulai meiosis, namun menghentikan proses tersebut pada profase I. Oosit primer (*Primary oocyte*) ini, yang terkandung di dalam folikel kecil (rongga yang dilapisi oleh sel pelindung), menunda perkembangan sebelum kelahiran. Dimulai pada saat pubertas, hormon perangsang folikel (FSH) secara periodik merangsang sekelompok kecil folikel untuk melanjutkan pertumbuhan dan perkembangan. Biasanya, hanya satu folikel yang matang penuh setiap bulan, dengan oosit primernya menuntaskan meiosis I. Pembelahan meiosis kedua dimulai, namun berhenti pada metafase. Dalam kondisi tertahan pada meiosis II, oosit sekunder (*secondary oocyte*) dilepaskan saat ovulasi ketika folikelnya pecah. Hanya jika sebuah sperma menembus oositlah meiosis II diteruskan. Masing-masing dari kedua pembelahan meiosis melibatkan sitokinesis yang tak setara, dengan sel-sel yang lebih kecil menjadi badan kutub yang akhirnya hancur (badan kutub pertama dapat atau

tidak dapat membelah lagi). Dengan demikian, produk fungsional dari oogenesis yang lengkap adalah satu sel telur matang yang sudah mengandung kepala sperma, fertilisasi didefinisikan secara ketat sebagai penyatuan nukleus haploid sperma dan oosit sekunder, walaupun kita seringkali menggunakannya secara longgar dalam pengertian masuknya kepala sperma ke dalam sel telur. Folikel pecah yang tersisa setelah ovulasi berkembang menjadi korpus luteum. Jika oosit yang dilepaskan tidak difertilisasi dan tidak menyelesaikan oogenesis, korpus luteum akan hancur.

4. Hormon Pada Pria dan Wanita

Hormon reproduksi pada pria dihasilkan dari sel Leydig testis maupun dari kelenjar adrenal. Tiga steroid utama yang penting untuk fungsi reproduksi pria adalah testosteron, dihidrotestosteron dan estradiol. Hampir 95% testosteron dihasilkan oleh jaringan interstitial sel Leydig dan sisanya dari kelenjar adrenal. Selain testosteron, testis juga menghasilkan dihidroepiandrosteron (DHEA) dan androstenedion. Sel-sel Leydig juga menghasilkan sedikit estradiol, estron, pregnenolon, progesteron, 17-hidroksipregnenolon dan 17-hidroksiprogesteron. Dihidrotestosteron (DHT) dan estradiol tidak hanya berasal dari sekresi langsung testis, tetapi juga dari konveksi di jaringan perifer dari prekursor androgen yang estrogen yang disekresi testis dan adrenal. Sekitar 40% testosteron dikonversi menjadi DHT, yang melayani sebagai mediator intrasel kerja kebanyakan androgenik testosteron.

Pada wanita peran hormon dalam perkembangan oogenesis dan perkembangan reproduksi jauh lebih kompleks dibandingkan pada pria. Hormon pada reproduksi wanita di antaranya berperan dalam siklus menstruasi. Menstruasi adalah perdarahan secara periodik dan siklik dari uterus yang disertai pelepasan

endometrium pada saat ovum tidak dibuahi. Panjang siklus menstruasi atau haid adalah jarak antara tanggal mulainya haid yang lalu dan tanggal mulainya haid berikutnya dengan kisaran waktu 28 hari. Pelepasan ovum yang berupa oosit sekunder dari ovarium disebut ovulasi, yang berkaitan dengan adanya kerjasama antara hipotalamus dan ovarium. Hasil kerjasama tersebut akan menstimulasi atau memacu pengeluaran hormon-hormon yang mempengaruhi mekanisme siklus menstruasi. Selanjutnya, untuk mempermudah penjelasan mengenai siklus menstruasi, maka patokannya adalah adanya peristiwa yang sangat penting, yaitu ovulasi. Ovulasi terjadi pada pertengahan siklus ($1/2 n$) menstruasi. Untuk periode atau siklus (n) = 28 hari, maka ovulasi terjadi pada hari ke-14 terhitung sejak hari pertama menstruasi. Siklus menstruasi dikelompokkan menjadi empat fase, yaitu: (1) *fase menstruasi*, (2) *Fase pra ovulasi*, (3) *fase ovulasi*, dan (4) *fase pasca ovulasi*.

5. Fisiologi Haid

Haid adalah darah yang keluar dari uterus perempuan sehat, lamanya 3-6 hari. Haid dipengaruhi oleh berbagai hormon GnRH (*Gonadotropin Releasing Hormon*) yang dikeluarkan oleh hipotalamus dan memicu hipofisis anterior mengeluarkan hormon FSH. FSH (*Folikel Stimulating Hormon*) memicu pematangan folikel ovarium, sehingga terjadi sintesis estrogen dalam jumlah besar, estrogen akan mengakibatkan proliferasi sel endometrium (penebalan dari endometrium). Estrogen yang tinggal memberi tanda kepada hipofisis untuk mengeluarkan hormon LH (*Luteinizing Hormon*). LH akan mengakibatkan ovulasi dan memicu korpus luteum untuk mensintesis progesteron. Progesteron sendiri menyebabkan perubahan sekretorik pada endometrium sehingga terjadi fase sekresi/fase luteal. Fase sekresi

selalu tetap 14 hari, meskipun siklus haid bervariasi, yang berbeda adalah fase proliferasinya, sehingga harus berhati-hati untuk menentukan masa subur.

6. Gangguan Pada Sistem Reproduksi

Gangguan pada sistem reproduksi wanita merupakan alasan-alasan umum yang menyebabkan ketidaksuburan pada wanita. Namun, bukan berarti bahwa semua wanita yang mengalami kondisi-kondisi tersebut pasti tidak subur. Beberapa wanita dengan fibroid kecil, misalnya tetap bisa menjalani kehamilan tanpa perawatan khusus, tetapi perawatan khusus merupakan salah satu pilihan yang bisa dilakukan dalam sebagian besar kasus yang terjadi. Gangguan reproduksi pada wanita meliputi: Kelainan menstruasi, kelainan yang dijumpai dapat berupa kelainan siklus atau kelainan dari jumlah darah yang dikeluarkan dan lamanya perdarahan. Amenore (tidak ada haid) bukan satu penyakit tetapi merupakan gejala. Pseudoamenore (kriptomenore) pada keadaan ini haid ada, tetapi darah haid tidak keluar karena tertutupnya serviks, vagina atau himen. Hipomenore, dimana menstruasi teratur tetapi jumlah darahnya sedikit. Pada hipoplasia uteri, karena uterus kecil. Secara normal haid sudah berhenti dalam 7 hari. Bila haid lebih lama dari 7 hari maka daya regenerasi selaput lendir kurang, misalnya pada endometritis, mioma atau karsinoma dari korpus uteri.

Gangguan sistem reproduksi pria sendiri meliputi hipogonadisme yang merupakan penurunan fungsi testis yang disebabkan oleh gangguan interaksi hormon, seperti hormon androgen dan testosteron. Gangguan ini menyebabkan infertilitas, impotensi dan tidak adanya tanda-tanda kepriaan. Penanganan dapat dilakukan dengan terapi hormon. Kriptorkidisme adalah kegagalan dari satu atau kedua testis untuk turun dari rongga abdomen ke dalam skrotum pada waktu bayi. Hal tersebut

dapat ditangani dengan pemberian hormon human *Chorionic gonadropin* untuk merangsang testosteron. Jika belum turun juga, dilakukan pembedahan. Uretritis adalah peradangan uretra dengan gejala rasa gatal pada penis dan sering buang air kecil. Organisme yang paling sering menyebabkan uretritis adalah *chlamydia trachomatis*, *ureplasma urealyticum* atau virus herpes.

C. Media, Alat dan Sumber Belajar

- Media
 - Kartu domino
 - Power point
 - LKS
- Alat
 - LCD
 - Papan tulis
 - Spidol
- Sumber Belajar
 - Buku Paket Biologi Kelas XI
 - Internet (Gambar-gambar)

D. Kegiatan Pembelajaran

Pertemuan 1 : 3 JP

| Kegiatan | Deskripsi Kegiatan | Alokasi waktu |
|--------------------|--|-----------------|
| Pendahuluan | <ul style="list-style-type: none"> • Guru mengucapkan salam ketika memasuki ruangan dan menanyakan kabar peserta didik. • Mengajak semua siswa berdo'a menurut agama dan kepercayaan masing-masing (untuk mengawali kegiatan pembelajaran) • Mengecek kehadiran siswa • Apersepsi: <ul style="list-style-type: none"> - Siapa yang tau apa itu reproduksi dan apa itu sistem? - Pernahkah kalian berfikir mengenai organ-organ sistem reproduksi pada manusia? - Organ apa saja yang berperan dalam sistem reproduksi? - Apa yang dimaksud dengan gamet? - Bagaimana proses pembentukan gamet tersebut? • Guru menyampaikan indikator yang akan dicapai | 15 menit |
| Inti | <p>Mengamati</p> <p>Peserta didik membaca buku paket dan literatur lain</p> | 30 menit |

| | | |
|--|--|---|
| | <p>mengenai struktur jaringan penyusun organ-organ reproduksi dengan fungsinya pada sistem reproduksi pria dan wanita serta proses pembentukan sel gamet.</p> <p>Menanya (Questioning)</p> <p>Siswa menanyakan hal-hal yang belum dipahami mengenai materi struktur jaringan penyusun organ-organ reproduksi dengan fungsinya pada sistem reproduksi pria dan wanita serta proses pembentukan sel gamet.</p> <p>Mengumpulkan data (Eksperimen/eksplorasi)</p> <ul style="list-style-type: none"> • Guru membagi siswa dalam enam kelompok setiap kelompok terdiri dari 6-7 orang. • Guru membagi kartu domino yang telah dimodifikasi yang berisi pernyataan benar dan salah pada setiap kelompok. • Guru menjelaskan langkah-langkah dalam bermain kartu domino <ul style="list-style-type: none"> - Siswa mengidentifikasi setiap kartu mana yang merupakan pernyataan yang benar dan salah dalam kartu yang dimulai dengan mencari kartu star - Siswa menjawab pernyataan dengan mencari jawaban dari kartu berikutnya - Siswa mengakhiri permainan dengan kartu | <p>10 menit</p> <p>40 menit</p> |
|--|--|---|

| | | |
|----------------|--|---|
| | <p>yang bertuliskan stop</p> <p>Mengasosiasikan</p> <p>Perwakilan kelompok diminta untuk mempresentasikan hasil dari permainan kartu domino.</p> <p>Mengomunikasikan</p> <p>Guru meluruskan kesalah pahaman dan memberikan penguatan terhadap pernyataan yang telah dijawab.</p> | <p>20 menit</p> <p>10 menit</p> |
| Penutup | <ul style="list-style-type: none"> • Siswa melakukan umpan balik/ refleksi • Guru memberikan arahan mengenai materi pertemuan berikutnya. • Mengajak semua siswa berdoa'a menurut agama dan keyakinan masing-masing. • Mengucapkan salam penutup. | 10 menit |

Pertemuan 2 : 2 JP

| Kegiatan | Deskripsi Kegiatan | Alokasi waktu |
|--------------------|---|----------------------|
| Pendahuluan | <ul style="list-style-type: none"> • Guru mengucapkan salam ketika memasuki ruangan dan menanyakan kabar peserta didik. • Mengajak semua siswa berdoa'a menurut agama dan kepercayaan masing-masing (untuk mengawali kegiatan pembelajaran) • Mengecek kehadiran siswa | 10 menit |

| | | |
|--------------------|---|--|
| | <ul style="list-style-type: none"> • Apersepsi: Guru mengajukan pertanyaan yang berkaitan dengan materi sebelumnya dengan materi yang akan dipelajari. <ul style="list-style-type: none"> - Pada pertemuan yang lalu, kita telah mempelajari struktur jaringan penyusun organ-organ reproduksi dengan fungsinya pada sistem reproduksi wanita dan pembentukan sel gamet. Coba jelaskan bagaimana proses pembentukan sel gamet pada wanita dan pria. - Dalam sistem reproduksi pada wanita ada yang dinamakan dengan menstruasi dan fertilisasi apakah kalian semua tahu bagaimana proses menstruasi dan fertilisasi terjadi ? - Dan setelah terjadi fertilisasi kira-kira tahap apalagi yang akan dilalui seorang wanita? • Guru menyampaikan indikator yang akan dicapai | |
| <p>Inti</p> | <p>Mengamati. Peserta didik membaca buku paket dan literatur lain mengenai materi siklus menstruasi, proses fertilisasi, gestasi dan persalinan.</p> <p>Menanya (Questioning) Siswa menanyakan hal-hal yang belum dipahami mengenai siklus menstruasi, proses fertilisasi, kehamilan (<i>gestasi</i>), dan persalinan serta kesehatan</p> | <p>20 menit</p> <p>5 menit</p> |

| | | |
|----------------|--|---|
| | <p>sistem reproduksi pada manusia.</p> <p>Mengumpulkan data (Eksperimen/eksplorasi)</p> <ul style="list-style-type: none"> • Guru membagi siswa dalam enam kelompok setiap kelompok terdiri dari 6-7 orang. • Guru membagi kartu domino yang telah dimodifikasi yang berisi pernyataan benar dan salah pada setiap kelompok. • Guru menjelaskan langkah-langkah dalam bermain kartu domino <ul style="list-style-type: none"> - Siswa mengidentifikasi setiap kartu mana yang merupakan pernyataan yang benar dan salah dalam kartu yang dimulai dengan mencari kartu star - Siswa menjawab pernyataan dengan mencari jawaban dari kartu berikutnya - Siswa mengakhiri permainan dengan kartu yang bertuliskan stop <p>Mengasosiasikan</p> <p>Perwakilan kelompok diminta untuk mempresentasikan hasil dari permainan kartu domino.</p> <p>Mengomunikasikan</p> <p>Guru meluruskan kesalahpahaman dan memberikan penguatan terhadap pernyataan yang telah dijawab.</p> | <p>35 menit</p> <p>5 menit</p> <p>10 menit</p> |
| Penutup | <ul style="list-style-type: none"> • Siswa memberikan kesimpulan | 5 menit |

| | | |
|--|--|--|
| | <ul style="list-style-type: none"> • Mengajak semua siswa berdoa'a menurut agama dan keyakinan masing-masing. • Mengucapkan salam penutup. | |
|--|--|--|

Pertemuan 3 : 3 JP

| Kegiatan | Deskripsi Kegiatan | Alokasi waktu |
|--------------------|--|-----------------|
| Pendahuluan | <ul style="list-style-type: none"> • Guru mengucapkan salam ketika memasuki ruangan dan menanyakan kabar peserta didik. • Mengajak semua siswa berdoa'a menurut agama dan kepercayaan masing-masing (untuk mengawali kegiatan pembelajaran) • Mengecek kehadiran siswa • Apersepsi: Guru mengajukan pertanyaan yang berkaitan dengan materi yang akan dipelajari. <ul style="list-style-type: none"> - Apa yang dimaksud dengan penyakit menular? - Apa saja teknologi pada sistem reproduksi pada masa modern sekarang ini? • Guru menyampaikan indikator yang akan dicapai | 15 menit |
| Inti | <p>Mengamati</p> <p>Peserta didik membaca buku paket dan literatur lain</p> | 30 menit |

| | | |
|--|--|--|
| | <p>mengenai materi penyakit menular seksual dan teknologi sistem reproduksi pada manusia.</p> <p>Menanya (Questioning)</p> <p>Siswa menanyakan hal-hal yang belum dipahami mengenai materi penyakit menular seksual dan teknologi sistem reproduksi pada manusia.</p> <p>Mengumpulkan data (Eksperimen/eksplorasi)</p> <ul style="list-style-type: none"> • Guru membagi siswa dalam enam kelompok setiap kelompok terdiri dari 6-7 orang. • Guru membagi kartu domino yang telah dimodifikasi yang berisi pernyataan benar dan salah pada setiap kelompok. • Guru menjelaskan langkah-langkah dalam bermain kartu domino <ul style="list-style-type: none"> - Siswa mengidentifikasi setiap kartu mana yang merupakan pernyataan yang benar dan salah dalam kartu yang dimulai dengan mencari kartu star - Siswa menjawab pertanyaan dengan mencari jawaban dari kartu berikutnya - Siswa mengakhiri permainan dengan kartu yang bertuliskan stop <p>Mengasosiasikan</p> <p>Perwakilan kelompok diminta untuk</p> | <p>10 menit</p> <p>40 menit</p> <p>20 menit</p> |
|--|--|--|

| | | |
|----------------|---|-----------------|
| | mempresentasikan hasil dari permainan kartu domino. Mengomunikasikan Guru meluruskan kesalahpahaman dan memberikan penguatan terhadap pernyataan yang telah dijawab. | 10 menit |
| Penutup | <ul style="list-style-type: none"> • Siswa memberikan kesimpulan • Mengajak semua siswa berdoa'a menurut agama dan keyakinan masing-masing. • Mengucapkan salam penutup. | 10 menit |

E. Penilaian Hasil Belajar

1. Teknik penilaian

- Afektif : Lembar Observasi
- Kognitif : Tes Objektif (Pilihan Ganda)

2. Bentuk-bentuk Instrumen : Terlampir

UNIVERSITAS ISLAM NEGERI
ALAUDDIN
M A K A S S A R

Makassar, 2017

Guru Matapelajaran Peneliti

Warniaty, S.Pd
NIP. 19740916 199903 2 008

Nurfajarianti
NIM: 20500113078

LAMPIRAN
RUBRIK PENILAIAN SIKAP (AFEKTIF)

Instrumen Penilaian Sikap

| No. | Nama Peserta Didik | Aspek yang dinilai | | | Skor |
|------|--------------------|--------------------|----------------|-------------------|------|
| | | Disiplin | Tanggung jawab | Saling Menghargai | |
| 1. | | | | | |
| 2. | | | | | |
| 3. | | | | | |
| 4. | | | | | |
| 5. | | | | | |
| dst. | | | | | |

Acuan penilaian

| No. | Aspek yang Dinilai | Acuan Penilaian |
|-----|--------------------|---|
| 1. | Disiplin | <p>4: Menyelesaikan tugas yang diberikan dan tepat waktu</p> <p>3: Menyelesaikan tugas yang diberikan namun tidak tepat waktu</p> <p>2: Hanya menyelesaikan sebagian tugas yang diberikan dan tepat waktu</p> <p>1: Hanya menyelesaikan sebagian tugas yang diberikan</p> |

| | | |
|----|--------------------------|---|
| | | <p>dan tidak tepat waktu</p> <p>0: Tidak menyelesaikan tugas yang diberikan</p> |
| 2. | Tanggung Jawab | <p>4: Memenuhi kewajiban mengerjakan tugas (4 tugas yang diberikan)</p> <p>3: Berusaha memenuhi kewajiban mengerjakan tugas dengan baik (3 tugas yang diberikan)</p> <p>2: Cukup berusaha dalam memenuhi kewajiban mengerjakan tugas (2 tugas yang diberikan)</p> <p>1: Kurang berusaha melakukan kewajiban dalam mengerjakan tugas (1 tugas yang diberikan)</p> <p>0: Tidak sama sekali melakukan kewajiban dalam mengerjakan tugas</p> |
| 1. | Saling Menghargai | <p>4: Sangat memaklumi perbedaan pendapat dan menjadi orang yang sangat partisipatif saat diajak bekerja sama</p> <p>3: Bisa menerima pendapat yang berbeda dan baik saat diajak bekerja sama</p> <p>2: Cukup dapat menerima pendapat yang berbeda dan berusaha untuk dapat diajak bekerja sama</p> <p>1: Sulit menerima pendapat dan diajak kerja sama</p> <p>0: Tidak ada partisipatif sama sekali</p> |

Skor Akhir menggunakan (Skala 5)

Skor Maksimum = 8

$$\text{Skor Akhir} = \frac{\text{Skor total yang diperoleh}}{\text{Skor Maksimum}} \times 4$$

Sangat Baik = apabila memperoleh skor: $3,33 < \text{skor} \leq 4,00$

Baik = apabila memperoleh skor: $2,33 < \text{skor} \leq 3,33$

Cukup = apabila memperoleh skor: $1,33 < \text{skor} \leq 2,33$

Kurang = apabila memperoleh skor: $\text{skor} \leq 1,33$

RUBRIK PENILAIAN PENGETAHUAN (KOGNITIF)

Format Rubrik Penilaian

| No. Soal | Bentuk Soal | Jumlah Butir Soal | Skor | Skor Total |
|----------|---------------|-------------------------|------|----------------------------|
| 1-20 | Pilihan Ganda | 20 | 1 | $1 \times 20 = 20$ |
| | | | | |
| | | Jumlah Soal = 20 | | Nilai Maksimum = 20 |

Rumus: $Skor = \frac{\sum X}{\sum S}$

Keterangan:

$\sum X$ = Jumlah Skor

$\sum S$ = Jumlah Soal

UNIVERSITAS ISLAM NEGERI

ALAUDDIN

MAKASSAR

Mata Pelajaran : Biologi
Kelas/Semester : XI/2
Pokok Bahasan : Sistem Reproduksi Manusia
Alokasi Waktu : 80 menit

Petunjuk pengerjaan soal

1. Kerjakan soal-soal dibawah ini pada lembar jawaban yang telah disediakan!
2. Berilah tanda silang (X) pada jawaban yang benar di lembar jawaban!
3. Tulislah nama, nis, dan kelas pada lembar jawaban!

Soal

1. Tahapan spermatogenesis secara berurutan adalah. . . .
 - A. Meiosis I – meiosis II – mitosis – spermiogenesis – spermiasi
 - B. Mitosis – meiosis I – meiosis II – spermiogenesis – spermiasi
 - C. Mitosis – meiosis I – spermiogenesis – meiosis II – spermiasi
 - D. Meiosis II – meiosis I – mitosis – spermiogenesis – spermiasi
2. Peleburan antara sel sperma dengan sel ovum dan menghasilkan zigot disebut....
 - A. Fertilisasi
 - B. menstruasi
 - C. Ekskresi
 - D. Reproduksi
3. Pada waktu ereksi penis mengalami pembesaran ukuran. Hal ini terjadi karena.....
 - A. Rongga-rongga jaringan erektil terisi penuh oleh darah
 - B. Korpus kavernosa terisi penuh oleh darah
 - C. Korpus spongiosum terisi penuh oleh darah
 - D. Uretra terisi penuh oleh darah
4. Berikut merupakan organ penyusun sistem reproduksi.
 1. Ovarium
 2. Skrotum
 3. Mons pubis
 4. Labia major
 5. Testis
 6. Tuba fallopi
 7. Uretra
 8. Epididimis
5. Organ reproduksi wanita ditunjukkan oleh nomor. . .
 - A. 1, 2, 4, dan 8
 - B. 1, 3, 4, dan 6
 - C. 2, 4, 6, dan 8
 - D. 3, 4, 6, dan 8
6. Kelainan adalah dimana suatu bentuk abnormalitas, dimana seorang wanita normal pada usia reproduksi tidak mengalami menstruasi disebut....
 - A. Amenonore
 - B. Endometris
 - C. Kista indung telur
 - D. Fibroid
6. Penyakit yang dialami perempuan ini disebabkan oleh berbagai parasit, antara lain jamur *Candida albicans* adalah....
 - A. Infeksi vagina
 - B. Kanker servik
 - C. Keputihan
 - D. Panu

7. Uji kehamilan dengan menggunakan *test pack*, sering dilakukan oleh ibu pada masa kehamilan awal. *Test pack* berfungsi untuk mendeteksi adanya hormon. . . .dalam urine.
- FSH
 - HCG
 - Estrogen
 - Progesteron
8. Hormon kelamin yang dimiliki laki-laki dan wanita adalah. . . .
- GnRH dan HCG
 - Inhibin dan LH
 - FSH dan LH
 - Estrogen dan ICSH
9. Hormon yang mengacu aktivitas penebalan dinding rahim adalah....
- Prolaktin
 - FSH
 - LH
 - Estrogen
10. Organ reproduksi laki-laki
- Epididimis
 - Duktus ejakulatorius
 - Testis
 - Vas deferens
 - Vesikula seminalis
 - Uretra

Organ yang dilalui spermatozoid sejak dibentuk hingga menjadi matang dan siap dikeluarkan, secara berurutan adalah. . . .

- 3, 1, 4, 2, dan 6
 - 2, 4, 3, 1, dan 5
 - 3, 2, 5, 6, dan 4
 - 3, 5, 6, 2, dan 1
11. Organ reproduksi wanita:
- Vulva
 - Oviduk
 - Uterus
 - Ovarium
 - Serviks
 - Vagina

Organ yang dilalui ovum sejak dibentuk hingga menjadi embrio, secara berurutan adalah. . .

- 1, 2, dan 3
 - 2, 4, dan 3
 - 4, 2, dan 3
 - 4, 2, dan 6
12. FSH (*follicle stimulating hormon*) yang dihasilkan oleh kelenjar pituitari memiliki beberapa fungsi, yaitu. . . .
- Merangsang produksi estrogen
 - Merangsang pembentukan testosteron
 - Menstimulasi pertumbuhan dan pematangan folikel pada ovarium atau memulai pembentukan sperma pada testis pada pria
 - Meningkatkan metabolisme dan frekuensi denyut jantung
13. Perhatikan gambar sistem reproduksi laki-laki berikut.



Manakah pernyataan yang paling sesuai?

- Nomor 1 menunjukkan vas deferens, berfungsi mengalirkan sperma dan urin.
- Nomor 2 menunjukkan vesikula seminalis, berfungsi menghasilkan cairan basa bernutrisi.
- Nomor 3 menunjukkan uretra, berfungsi menghasilkan lendir untuk pelumasan.
- Nomor 4 menunjukkan testis, berfungsi sebagai tempat spermatogenesis.

14. Organ yang diberi no 5 adalah....

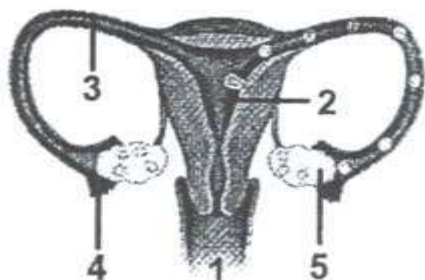

- A. Folikel yang berfungsi memproduksi sel telur
- B. Ovarium yang berfungsi memasak telur
- C. Ovarium yang bertugas memproduksi ovum
- D. Tuba fallopi yang berfungsi sebagai tempat pembuahan
15. Pada proses oogenesis dari satu oogonium akan dihasilkan sel telur yang fungsional sebanyak....
- A. 1
- B. 2
- C. 3
- D. 4
16. Perhatikan gambar struktur sperma berikut!

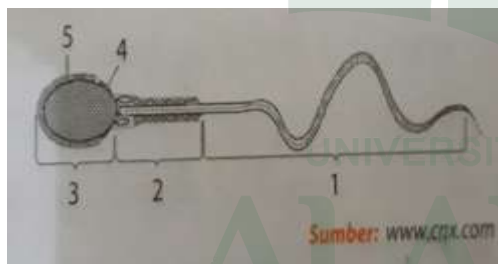

Bagian sel yang mengandung mitokondria sebagai penghasil energi untuk pergerakan adalah...

- A. 1
- B. 2
- C. 3
- D. 4
17. Di dalam testis, spermatozoid mendapatkan nutrisi dari. . .
- A. Sel-sel batang
- B. Sel-sel sertoli
- C. Sel-sel Leydig

D. Sel-sel spermatogonium

18. Perhatikan alat reproduksi pria dibawah ini!

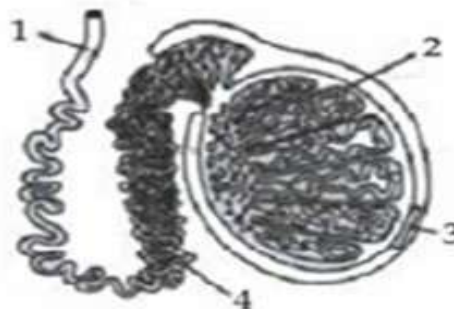

Tempat pembentukan sperma dan bagian diikat apabila mengikuti program vasektomi secara berurutan adalah nomor....

- A. 1 dan 2
- B. 2 dan 1
- C. 2 dan 4
- D. 3 dan 4
19. Tahap persalinan (*partus*) yang memerlukan waktu paling lama adalah. . .
- A. Dilatasi serviks
- B. Pembukaan vagina
- C. Kelahiran bayi
- D. Kelahiran plasenta

20. Perhatikan grafik siklus endometrium uterus berikut.



Fase menstruasi (*haid*) dapat terjadi pada periode yang ditunjukkan oleh label. . .

- A. P dan Q
- B. Q dan R
- C. R dan S
- D. P dan S



UNIVERSITAS ISLAM NEGERI
ALAUDDIN
M A K A S S A R

Mata Pelajaran : Biologi
 Kelas/Semester : XI/2
 Pokok Bahasan : Sistem Reproduksi Manusia
 Alokasi Waktu : 80 menit

Petunjuk pengerjaan soal

1. Kerjakan soal-soal dibawah ini pada lembar jawaban yang telah disediakan!
2. Berilah tanda silang (X) pada jawaban yang benar di lembar jawaban!
3. Tulislah nama, nis, dan kelas pada lembar jawaban!

Soal

1. Berikut ini pernyataan-pernyataan tentang kelahiran.
 - 1) Pengeluaran janin dari uterus ke vagina
 - 2) Dilatasi serviks
 - 3) Pengeluaran plasenta
 Urutan yang terjadi pada proses kelahiran adalah...
 - A. 2, 3, dan 1
 - B. 2, 1, dan 3
 - C. 1, 2, dan 3
 - D. 3, 2, dan 1
2. Agar tidak tertular penyakit HIV/AIDS pencegahan apa yang dapat anda lakukan?
 - A. Tidak bertukar pakaian dengan penderita AIDS
 - B. Tidak berjabat tangan dengan penderita AIDS
 - C. Tidak berkomunikasi dengan penderita AIDS
 - D. Menghindari transfusi darah yang tidak jelas asalnya
3. Peristiwa keluarnya sel telur masak dari folikel ovarium dipengaruhi oleh hormon.....
 - A. FSH (*Follicle Stimulating Hormone*)
 - B. LH (*Luteinizing Hormone*)
 - C. Progesteron
 - D. Estrogen

Perhatikan gambar grafik siklus menstruasi seorang wanita di bawah ini untuk menjawab soal no 4 dan 5!

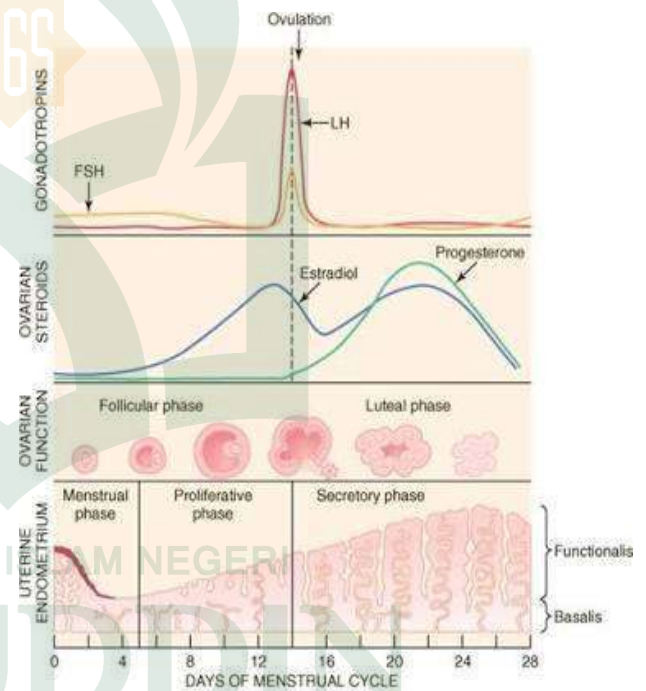

4. Berdasarkan grafik tersebut, kondisi yang terjadi pada fase proliferasi adalah...
 - A. Sel-sel dinding endometrium luruh bersama dengan ovum yang tidak dibuahi
 - B. Folikel de Graaf menghasilkan estrogen yang merangsang pemulihan endometrium setelah menstruasi

- C. Sekresi LH meningkat, merangsang meluruhnya folikel
 - D. Pembentukan progesteron berhenti sehingga pemberian nutrisi pada endometrium juga berhenti
5. Kondisi ovarium pada saat fase ovulasi adalah....
- A. Degenerasi korpus luteum
 - B. Pertumbuhan folikel
 - C. Folikel de Graaf ditinggalkan oleh oosit sekunder
 - D. Korpus luteum berubah menjadi korpus albikan

- B. Berat badan bayi cepat meningkat
- C. Asupan gizi bayi terpenuhi
- D. Meningkatkan IQ anak

Perhatikan gambar organ reproduksi wanita berikut!

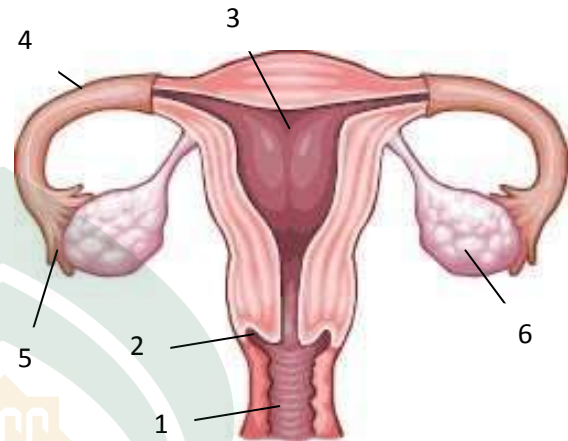

-
6. Pada bagian kepala spermatozoa terdapat akrosom yang menghasilkan senyawa yang berfungsi untuk menembus membran sel telur. Akrosom ditunjukkan nomor....
- A. 1
 - B. 2
 - C. 3
 - D. 4

9. Jika terjadi pembuahan, akan terbentuk embrio yang akan mengalami pertumbuhan dan perkembangan pada organ yang ditunjukkan pada gambar nomor....
- A. 3
 - B. 2
 - C. 1
 - D. 4

7. Pada waktu bayi perempuan dilahirkan, ovariumnya sudah mengandung sel telur pada tahap....
- A. Oogonium
 - B. Oosit primer
 - C. Oosit sekunder
 - D. Ootid
8. Bu Rahma baru saja melahirkan. Dokter menyarankan bu Rahma untuk memberikan ASI yang pertama kali terbentuk untuk bayinya. Tujuan utama dari tindakan tersebut adalah....
- A. Bayi lebih kebal terhadap infeksi mikroorganism

10. Perhatikan gambar organ reproduksi pria di bawah ini!



- Organ X berfungsi untuk....
- A. Memproduksi sperma
 - B. Memproduksi sperma dan enzim
 - C. Memproduksi hormon reproduksi

- D. Memproduksi sperma dan hormon reproduksi
11. Janin dalam kandungan dapat bergerak bebas seperti berenang dan dapat terhindar dari guncangan, hal ini disebabkan karena disekeliling janin terdapat....
- Plasenta
 - Korion
 - Cairan amnion
 - Alantois
12. Seseorang yang pola hidupnya berganti-ganti pasangan diduga menderita penyakit menular seksual sehingga dirinya memeriksakan ke rumah sakit. Ia merasakan daya tahan tubuhnya menurun dan mudah terinfeksi penyakit, dokter menyarankan untuk tes darah. Kemungkinan penyakit yang di derita adalah....
- Epididimis
 - Kanker testis
 - AIDS
 - Herpes kelamin
13. Perhatikan skema proses pembentukan spermatozoa di bawah ini!

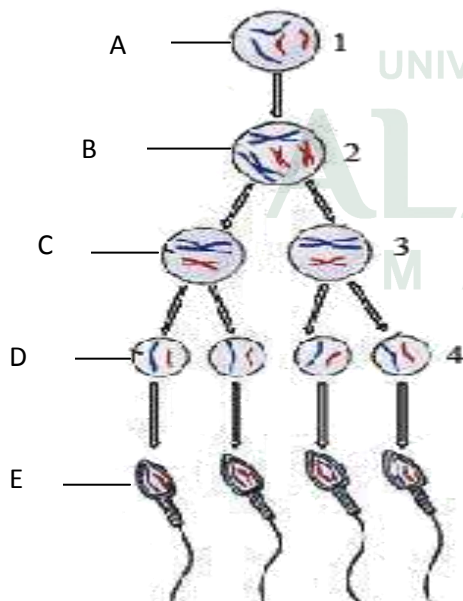

Sel A akan mengalami proses 1 dan menghasilkan sel B yang bersifat

diploid. Setelah sel B mengalami proses 2 akan menghasilkan sel c yang bersifat....

- Haploid
 - Diploid
 - Sama dengan sifat sel A
 - Triploid
14. Perbedaan spermatogenesis dan oogenesis yang keduanya merupakan proses pembentukan sel gamet adalah....
- Spermatogenesis menghasilkan 4 sel sperma fungsional, oogenesis menghasilkan 3 ovum dan 1 polosit
 - Spermatogenesis terjadi di testis, dan oogenesis terjadi di oviduk
 - Spermatogenesis terjadi melalui siklus, oogenesis terjadi terus menerus
 - Spermatogenesis menghasilkan 4 spermatozoa fungsional, oogenesis menghasilkan 1 ovum dan 3 polosit
15. Seorang ibu melakukan tes urine untuk mengetahui indikasi kehamilan. Berdasarkan pemeriksaan, ternyata ibu tersebut dinyatakan hamil. Kesimpulan tersebut berdasarkan keberadaan hormon prekursor kehamilan yaitu....
- Progesteron
 - Estrogen
 - LH (*Luteinizing Hormone*)
 - HCG (*Human Chorionic Gonadotropin*)
16. Hormon yang mempengaruhi kontraksi uterus pada waktu melahirkan adalah...
- FSH (*Follicle Stimulating Hormone*)
 - LH (*Luteinizing Hormone*)
 - Oksitosin
 - Progesteron

17. Seorang pria diketahui sebagian ususnya terdorong masuk ke daerah selangkangan, kelainan yang dialami pria tersebut adalah....

- A. Hipogonodisme
- B. Hernia inguinal
- C. Epididimitis
- D. Prostatitis

18. Perhatikan pernyataan di bawah ini!

- 1) Duduk bersebelahan dengan penderita
- 2) Transfusi darah yang terinfeksi PMS (penyakit menular seksual)
- 3) Hubungan seks yang tidak aman
- 4) Penggunaan toilet bersamaan dengan penderita
- 5) Berjabat tangan dengan penderita

Penularan yang bukan merupakan cara penularan PMS adalah...

- A. 1, 2, 3, dan 4
- B. 1, 3, dan 4
- C. 1, 4, dan 5
- D. 2, 3, dan 5

19. Perhatikan nama bagian sistem reproduksi di bawah ini.

- | | |
|-----------------|-----------------------|
| 1. Testis | 5. Uretra |
| 2. Penis | 6. Skrotum |
| 3. Epidimis | 7. Vesikula seminalis |
| 4. Vas deferens | |

Bagian sistem reproduksi di atas yang mempunyai tipe saluran adalah...

- A. 1, 3, dan 7
- B. 2, 3, dan 4
- C. 4, 5, dan 7
- D. 3, 4, dan 5

20. Andi sudah melewati masa pubertas, namun dia belum mengalami perubahan suara maupun pertumbuhan rambut diberbagai bagian tubuhnya.

Menurut anda, apa yang terjadi pada sistem reproduksi Andi?

- A. Kekurangan hormon estrogen
- B. Kelebihan hormon estrogen
- C. Kekurangan hormon testosteron
- D. Kelebihan hormon testosteron

| | |
|-------------|---|
| STAR | Pada masa kehamilan, embrio didalam rahim dilindungi oleh selaput pembungkus seperti korion, amnion, sakus vitellinus (kantong kuning telur) dan alantois |
|-------------|---|

| | |
|--------------|---|
| BENAR | Ketika estrogen meningkat dalam darah maka terjadi penebalan dinding rahim keadaan ini akan memacu hipofisis mengeluarkan LH, peningkatan hormon LH akan menurunkan kadar estrogen dan merangsang sel telur untuk melakukan ovulasi menuju oviduk |
|--------------|---|

| | |
|--------------|---|
| BENAR | Hormon yang bekerja untuk perkembangan kelenjar susu adalah FSH |
|--------------|---|

| | |
|--------------|--|
| SALAH | Autosom merupakan kromosom yang menentukan jenis kelamin |
|--------------|--|

| | |
|--------------|---|
| SALAH | Pada siklus endometrium uterus terdiri atas tiga fase salah satunya fase sekretori fase ini terjadi selama dua minggu |
| BENAR | Pembuahan atau penyatuan gamet pria dan wanita terjadi di daerah ampulla tuba fallopi |
| BENAR | Tiroksin merupakan hormon yang mempengaruhi dalam proses pengeluaran ASI |
| SALAH | Refleks moro dapat membantu dalam proses keberhasilan menyusui |

| | |
|--------------|---|
| BENAR | Kehamilan kembar yang memiliki dua chorin, dua amnion dan dua plasenta terjadi pada kehamilan monozigotik |
| SALAH | Pada masa kehamilan seorang ibu hamil mengalami penurunan jumlah eritrosit dan leukosit |
| SALAH | Terbentuknya tangan, alis, rambut dan karakteristik wajah terjadi pada masa kehamilan minggu ke-13 |
| SALAH | Alantois terbentuk di dalam endoderm, berfungsi sebagai organ pencernaan dan pernapasan awal, membentuk sel-sel darah dan pembuluh darah, serta pertumbuhan gonad primitif embrio |

| | |
|--------------|---|
| SALAH | Janin dalam rahim ibu memperoleh makanan dari darah ibu melalui perantara tembuni |
| BENAR | Bayi dalam rahim akan terlindungi dari bahaya guncangan oleh dinding amnion |
| SALAH | Bila ovum mulai masak dan siap untuk dikeluarkan dari ovarium maka dinding rahim menebal |
| BENAR | Pembuahan merupakan pertumbuhan dan perkembangan makhluk hidup yang merupakan proses pertemuan ovum dengan sperma |

| | |
|--------------|---|
| BENAR | Plasenta berfungsi sebagai jalan pemberi sari makanan dari ibu ke janin, sebagai jalan pembuangan sisa-sisa metabolisme dari janin ke ibu |
| BENAR | Pada ovarium terdapat folikel-folikel yang berperan dalam menangkap sel ovum |
| SALAH | Struktur berumbai pada ujung tuba fallopi yang berfungsi menangkap ovum yang terlempar keluar dari folikel de graff yaitu fimbriae |
| BENAR | STOP |

| | |
|--------------|--|
| STAR | Prostatitis merupakan gangguan gangguan pada sistem reproduksi wanita yang mengakibatkan pembekakan sehingga menimbulkan rasa nyeri dan sulit berkemih |
| SALAH | <i>Uterine myoma</i> merupakan tumor jinak berupa daging yang tumbuh pada dinding rahim |
| BENAR | AIDS disebabkan oleh virus HIV yang ditularkan melalui sentuhan dan udara |
| SALAH | Penyakit gonore yang biasa disebut dengan kencing nanah dapat menyebabkan kemandulan |

| | |
|--------------|--|
| BENAR | Kanker merupakan penyakit yang ditandai dengan kelainan siklus sel khas yang menimbulkan kemampuan sel untuk tumbuh tidak terkendali |
| BENAR | Sifilis merupakan peradangan pada testis karena infeksi virus |
| SALAH | Gangguan menstruasi pada wanita yang dimana proses menstruasi terjadi selama 3 samapi 6 bulan disebut sebagai kelainan amnore primer |
| SALAH | Penyakit yang disebabkan oleh gangguan pada interaksi hormon yang menyebabkan infertilitas, impotensi dan tidak adanya tanda-tanda kepribadian merupakan salah satu penyakit hipogonadisme |

| | |
|--------------|---|
| BENAR | Bakteri <i>Treponema palidum</i> di dalam pria dapat menyebabkan munculnya penyakit herpes simplex |
| SALAH | Infeksi mikroba patogen dari jenis <i>Chlamidia sp</i> ataupun <i>Ureplasma sp</i> dapat menyebabkan kemandulan |
| SALAH | Impotensi merupakan salah satu gangguan sistem reproduksi yang disebabkan oleh faktor faktor hormonal, psikologis dan emosional |
| BENAR | Anorkidisme merupakan penyakit yang terjadi karena adanya peradangan pada testis yang disebabkan oleh virus parotitis |

| | |
|--------------|---|
| SALAH | Pengumpulan cairan yang terjadi pada indung telur atau ovarium merupakan gangguan pada bagian ovarium yang disebut dengan kista ovarium |
| BENAR | Hamil anggur disebabkan oleh adanya gangguan pada sistem peredaran darah pada rahim serta akibat kekurangan gizi |
| BENAR | Monopause terjadi akibat penurunan jumlah estrogen yang dihasilkan ovarium |
| BENAR | Infeksi yang disebabkan oleh <i>Candida albicans</i> dapat menyebabkan kemandulan |

| | |
|--------------|---|
| SALAH | Menorrhagia merupakan pendarahan yang melebihi batas normal |
| BENAR | Gonorrhea disebabkan oleh <i>Neisseria gonorrhoeae</i> yang merupakan penyakit yang tidak dapat menular |
| SALAH | kanker penis terjadi akibat dari seorang laki-laki tidak dikhitan |
| BENAR | STOP |



LAMPIRAN D

- Surat Kelengkapan Skripsi

UNIVERSITAS ISLAM NEGERI
ALAUDDIN
M A K A S S A R



KEMENTERIAN AGAMA RI
UNIVERSITAS ISLAM NEGERI ALAUDDIN MAKASSAR
FAKULTAS TARBİYAH DAN KEGURUAN

Kampus I Jl. St. Alauddin No. 63 Tlp. (0411) 864924 Fax 424836
Kampus II Jl. St. Alauddin No. 36 SamataSungguminasa-GowaTlp. (0411)424835 Fax 424835

Samata - Gowa, 17 Oktober 2016

Nomor : /Pend. Bio/IV/ 2016
Hal : *Permohonan Pengajuan Judul Skripsi*

Kepada Yth
Ketua Prodi Pendidikan Biologi
Fakultas Tarbiyah dan Keguruan
UIN Alauddin Makassar
Di-
Samata-Gowa

Nama : Nurfajarianti
Nim : 20500113078
Semester : VII (Tujuh)
Fak/Jur : Tarbiyah dan Keguruan / Pendidikan Biologi

Dengan ini mengajukan permohonan judul skripsi, dengan judul:

Ma A
" Pengaruh Pembelajaran True Or False dengan Metode Kartu Domino Terhadap Hasil Belajar Biologi Siswa Kelas XI SMA Negeri 11 Makassar"

Demikian permohonan ini untuk dipertimbangkan. Atas perhatiannya diucapkan terima kasih.

Mengetahui
Penasehat Akademik

[Signature]
Muchlisah, S.Psi, M.A.
NIP : 19851119 201101 2007

Yang Bermohon

[Signature]
Nurfajarianti
NIM : 20500113078

Menyetujui
Ketua Prodi Pendidikan Biologi

[Signature]
Jamilah, S.Si., M.Si.
NIP: 197604052005012005



KEMENTERIAN AGAMA RI
UNIVERSITAS ISLAM NEGERI ALAUDDIN MAKASSAR
FAKULTAS TARBIYAH DAN KEGURUAN
PROGRAM STUDI PENDIDIKAN BIOLOGI

Jalan: H. M. Yasin Limpo No. 36 Samata-Gowa Telepon/Faks: 0411-882682

Samata-Gowa, 24 November 2016

Nomor : 1184/P.BIO/XI/2016
Hal : *Permohonan Pengesahan Judul Skripsi
dan Penetapan Dosen Pembimbing*

Kepada Yth,
Dekan Fakultas Tarbiyah dan Keguruan
UIN Alauddin Makassar
Di
Samata-Gowa

Assalamu Alaikum Wr. Wb.

Ketua Jurusan Pendidikan Biologi menerangkan bahwa:

N a m a : Nurfajarianti
NIM : 20500113078
Semester : VII
Jurusan : Pendidikan Biologi
Alamat/Tlp. : Jl. Bontoduri No. 71/085330789578
telah mengajukan judul skripsi:

Pengaruh Pembelajaran True or false dengan Metode Kartu Domino Terhadap Hasil Belajar Biologi Siswa Kelas XI SMA Negeri 11 Makassar”

untuk selanjutnya disahkan dan ditetapkan pembimbing sebagai berikut:

Pembimbing I : Dr. Safei, M.Si.

Pembimbing II : Drs. Suarga, M.M.

Demikian permohonan ini dan atas perkenannya diucapkan terima kasih.

UNIVERSITAS ISLAM NEGERI

ALAUDDIN
MAKASSAR

Disahkan oleh:
Wakil Dekan Bidang Akademik,

Wasalam

Ketua,



[Signature]
Dr. Muljono Damopolii, M.Ag.
NIP: 19641110 199203 1 005

[Signature]
Jamilah, S.Si., M.Si.
NIP: 19760405 20050 2 005

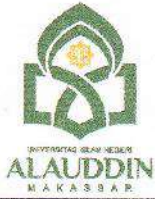

KEMENTERIAN AGAMA
UNIVERSITAS ISLAM NEGERI ALAUDDIN MAKASSAR
FAKULTAS TARBIYAH DAN KEGURUAN

Kampus I : Jl. Sultan Alauddin No. 63 Makassar ☎ (0411) 868720, Fax. (0411) 864923
Kampus II : Jl. H.M. Yasin Limpo No. 36, Romangpolong-Gowa ☎ Tlp./Fax. (0411) 882682

Nomor : T.1/ TL.00/2131/2017
Sifat : Biasa
Lamp : 1 (satu) Rangkap Draft Skripsi
Hal : *Permohonan Izin Penelitian Menyusun Skripsi*

Samata, 2 Februari 2017

Kepada Yth.
Gubernur Provinsi Sulawesi Selatan
C.q. Kepala UPT P2T BKPM Provinsi Sulawesi Selatan
Di Tempat

Assalamu Alaikum Wr. Wb.

Dengan hormat disampaikan bahwa mahasiswa Universitas Islam Negeri Alauddin Makassar dengan identitas di bawah ini:

Nama : Nurfajarianti
NIM : 20500113078
Semester/TA : VII/2016/2017
Fakultas/Jurusan : Tarbiyah dan Keguruan/ Pendidikan Biologi
Alamat : Jl. Bonto Duri 6 No 71

bermaksud melakukan penelitian dalam rangka penyusunan skripsi sebagai salah satu syarat untuk memperoleh gelar Sarjana Pendidikan (S.Pd.) dengan judul skripsi:

"Pengaruh Pembelajaran True or False Berbasis Kartu Domino Terhadap Hasil Belajar Siswa Pada Materi Sistem Reproduksi di Kelas XI IPA 2 SMA Negeri 11 Makassar".

Dengan Dosen Pembimbing:"

1. Dr. Safei, M.Si.
2. Drs. Suarga, M.M.

Untuk maksud tersebut, kami mengharapkan kiranya kepada mahasiswa tersebut dapat diberi izin untuk melakukan penelitian di SMA Negeri 11 Makassar dari Tanggal 2 Februari 2017 s.d 2 April 2017.

Demikian surat permohonan ini dibuat, atas perhatian dan kerjasamanya diucapkan terimakasih.

M A K A S S A R

Wassalam
A.n. Rektor
Dekan //

Dr. H. Muhammad Amri, Lc., M.Ag.
NIP: 19730120 200312 1 001

Tembusan:
1. Rektor UIN Alauddin Makassar sebagai laporan
2. Mahasiswa yang bersangkutan
3. Arsip



PEMERINTAH PROVINSI SULAWESI SELATAN
DINAS PENANAMAN MODAL DAN PELAYANAN TERPADU SATU PINTU
BIDANG PENYELENGGARAAN PELAYANAN PERIZINAN

Nomor : 1914/S.01P/P2T/02/2017
Lampiran :
Perihal : Izin Penelitian

Kepada Yth.
Kepala Dinas Pendidikan Prov. Sulsel

di-
Tempat

Berdasarkan surat Dekan Fak. Tarbiyah dan Keguruan UIN Alauddin Makassar Nomor : T.1/TL.00/2131/2017 tanggal 02 Februari 2017 perihal tersebut diatas, mahasiswa/peneliti dibawah ini:

Nama : **NURFAJARIANTI**
Nomor Pokok : 20500113078
Program Studi : Pend. Biologi
Pekerjaan/Lembaga : Mahasiswa(S1)
Alamat : Jl. Muh. Yasin Limpo No. 36 Samata, Sungguminasa-Gowa

Bermaksud untuk melakukan penelitian di daerah/kantor saudara dalam rangka penyusunan Skripsi, dengan judul :

" PENGARUH PEMBELAJARAN TRUE OR FALSE BERBASIS KARTU DOMINO TERHADAP HASIL BELAJAR SISWA PADA MATERI SISTEM REPRODUKSI DI KELAS XI IPA 2 SMA NEGERI 11 MAKASSAR "

Yang akan dilaksanakan dari : Tgl. **15 Maret s/d 15 Mei 2017**

Sehubungan dengan hal tersebut diatas, pada prinsipnya kami **menyetujui** kegiatan dimaksud dengan ketentuan yang tertera di belakang surat izin penelitian.

Demikian Surat Keterangan ini diberikan agar dipergunakan sebagaimana mestinya.

Diterbitkan di Makassar

Pada tanggal : 27 Februari 2017

A.n. GUBERNUR SULAWESI SELATAN
KEPALA DINAS PENANAMAN MODAL DAN PELAYANAN TERPADU SATU
PINTU PROVINSI SULAWESI SELATAN

Selaku Administrator Pelayanan Perizinan Terpadu

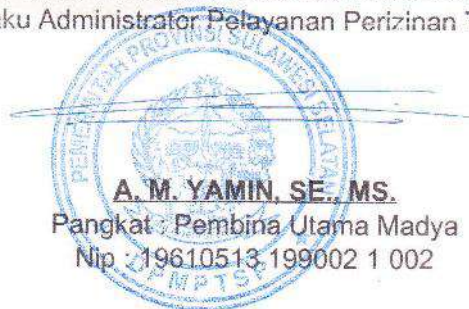

A. M. YAMIN, SE., MS.

Pangkat : Pembina Utama Madya

Nip : 19610513 199002 1 002

Tembusan Yth

1. Dekan Fak. Tarbiyah dan Keguruan UIN Alauddin Makassar di Makassar;
2. *Portinggal*.



PEMERINTAH PROVINSI SULAWESI SELATAN
DINAS PENDIDIKAN

Jalan Perintis Kemerdekaan Km. 10 Tamalanrea Telepon : 585257. 586083., Fax. 584959
MAKASSAR 90245

Makassar, 1 Maret 2017

Nomor : 070/Sekret.1/ *SOSY* /2017
Sifat : -
Lampiran : -
Perihal : Izin Penelitian

Kepada
Yth. Kepala SMAN 11 Makassar
di
Tempat

Dengan hormat, berdasarkan Surat Kepala Dinas Penanaman Modal dan Pelayanan Terpadu Satu Pintu Prov. Sulsel Nomor 1914/S.01P/P21/02/2017 tanggal 27 Februari 2017 perihal Izin Penelitian, oleh mahasiswa tersebut dibawah ini :

Nama : NURFAJARIANTI
Nomor Pokok : 20500113078
Program Studi : Pendidikan Biologi
Pekerjaan : Mahasiswa(S1)
Alamat : Jl. Muh. Yasin Limpo No. 36 Samata, Sungguminasa-Gowa

Yang bersangkutan bermaksud untuk melakukan penelitian di SMAN 11 Makassar dalam rangka penyusunan Skripsi dengan judul :

“ PENGARUH PEMBELAJARAN TRUE OR FALSE BERBASIS KARTU DOMINO TERHADAP HASIL BELAJAR SISWA PADA MATERI SISTEM REPRODUKSI DI KELAS XI IPA 2 SMA NEGERI 11 MAKASSAR “

Waktu Pelaksanaan : 15 Maret s.d. 15 Mei 2017

Pada prinsipnya kami menerima dan menyetujui Kegiatan tersebut, sepanjang tidak bertentangan dengan ketentuan dan Perundang-undangan yang berlaku.

Demikian Surat ini dibuat untuk dipergunakan sebagaimana mestinya.

a.n. KEPALA DINAS PENDIDIKAN
SEKRETARIS,

Dr. SETIAWAN ASWAD, M.Dev.Plg

Pangkat : Pembina

NIP. : 19730825 199203 1 002



PEMERINTAH PROVINSI SULAWESI SELATAN
DINAS PENDIDIKAN
SEKOLAH MENENGAH ATAS (SMA) NEGERI 11 MAKASSAR
(STATE SENIOR HIGH SCHOOL)
STATUS : ISO 9001-2008



Alamat : Jalan Letjen. Pol. Mappa Oudang Nomor 66 Teleponi/Fax (0411) 851262 Makassar 90223
Website : www.sman11mks.com Email : surat@sman11mks.com / sman11mks@gmail.com

SURAT KETERANGAN

No.: 800.2/197/DP-SMAN.11/IV/2017

Yang bertanda tangan dibawah ini :

Nama : **Drs. HARPANSA, MM.**
NIP : 19681001 199803 1 003
Pangkat/Gol : Pembina Tk. I, IV/b
Jabatan : Kepala Sekolah SMA Negeri 11 Makassar

Dengan ini menerangkan bahwa :

Nama : NURFAJARIANTI
NIM : 20500113078
Instansi : UIN Makassar
Jurusan : Pend. Biologi
Program Studi : S1 (Strata Satu)

Berdasarkan Surat Dinas Pendidikan Nomor : 070/Sekert.1/5054/2017 Tanggal 01 Maret 2017, yang bersangkutan telah mengadakan penelitian pada SMA Negeri 11 Makassar pada tanggal 03 April s.d. 19 April 2017 dalam rangka **Penyusunan Skripsi** dengan judul penelitian:

"PENGARUH PEMBELAJARAN TRUE OR FALSE BERBASIS KARTU DOMINO TERHADAP HASIL BELAJAR SISWA PADA MATERI SISTEM REPRODUKSI DI KELAS XI IPA SMA NEGERI 11 MAKASSAR"

Demikian keterangan ini diberikan untuk dipergunakan sebagaimana mestinya.



Makassar, 21 April 2017

Kepala Sekolah,

Drs. Harpansa, MM.

Pangkat : Pembina Tk. I

NIP : 19681001 199803 1 003

BIOGRAPHY



NURFAJARIANTI dilahirkan di Wonosari Kec. Sukamaju Kab. Luwu Utara pada tanggal 13 Maret 1995. Anak keenam dari enam bersaudara hasil buah kasih dari pasangan Mirsan, A.Ma.Pd. dan Kasini. Pendidikan Formal dimulai dari Sekolah Dasar di SDN 170 Tulung Sari 1 dan lulus pada tahun 2007 Pada tahun yang sama, penulis melanjutkan pendidikan di Sekolah Menengah Pertama (SMP) Negeri 1 Sukamaju Kab. Luwu Utara dan lulus pada tahun 2010, dan pada tahun yang sama pula penulis melanjutkan pendidikan di Sekolah Menengah Atas (SMA) Negeri 1 Sukamaju dan lulus pada tahun 2013. Kemudian penulis melanjutkan pendidikan di Universitas Islam Negeri (UIN) Alauddin Makassar ke jenjang S1 pada Jurusan Pendidikan Biologi Fakultas Tarbiyah dan Keguruan, sampai saat biografi ini ditulis. *“Membuat rencana adalah mudah, membuat rencana yang baik tidak semudah itu. Tapi, yang paling sulit adalah melaksanakan rencana yang sederhana dengan baik”*.