

**PENGARUH EKSTRAK DAUN JERUK NIPIS
Citrus aurantifolia (Christm.) SWINGLE TERHADAP
PERKEMBANGAN LARVA NYAMUK *Aedes aegypti* L.**



SKRIPSI

**Diajukan Untuk Memenuhi Salah Satu Syarat Mencapai Gelar Sarjana Sains
Jurusan Biologi Pada Fakultas Sains dan Teknologi
UIN Alauddin Makassar**

OLEH :

**SUCIANI
NIM. 60300109021**

**JURUSAN BIOLOGI
FAKULTAS SAINS DAN TEKNOLOGI
UNIVERSITAS ISLAM NEGERI ALAUDDIN MAKASSAR
2013**

PERNYATAAN KEASLIAN SKRIPSI

Dengan penuh kesadaran penyusun yang bertanda tangan dibawah ini menyatakan bahwa skripsi ini adalah benar hasil karya penyusun sendiri. Jika dikemudian hari terbukti bahwa skripsi ini merupakan duplikat, tiruan, plagiat, atau dibuat orng lain, sebagian atau seluruhnya, kecuali dalam bentuk kutipan yang telah saya sebutkan sumbernya, maka skripsi dan gelar yang diperoleh karenanya batal demi hukum.

Makassar, September 2013
Penyusun

SUCIANI
NIM: 60300109021



UNIVERSITAS ISLAM NEGERI
ALAUDDIN
M A K A S S A R

PERSEMBAHAN

Syukur Alhamdulillah ...

Sujudku kepada Allah SWT yang telah memberikan kemudahan kepada hamba dan hamba selalu memohon pertolonganNya, sholawat serta salam tercurah kepada junjungan Nabi Muhammad SAW yang memberikan tuntunan menuju kepadaNya.....!!!!

Dengan segenap kesabaran dan pengorbanan yang mungkin takkan sepadan, Alhamdulillah..... akhirnya aku dapat menyelesaikan karya kecilku ini. Inilah pengabdianku pada-Mu dalam memecah rahasia (ILMU) kebesaran nama-Mu. Walau terkadang air mata sempat menetes tapi dengan penuh kesabaran, ketekunan, pengorbanan dan tanpa rasa putus asa kulalui segala hambatan, rintangan serta cobaan dalam menyelesaikan skripsi ini. Semua ini tak akan mungkin dapat aku lalui tanpa adanya hidayah dan pertolongan dari Allah SWT yang penuh rahmat memberikan kasih sayang kepada hamba-hambaNya Pengorbanan dan doa dari K eluargaku. teman-temanku orang-orang yang selalu ada untukku. Dengan tulus dan ikhlas serta rasa baktiku, kan kupersembahkan karyaku ini kepada sepasang mutiara hati ayahanda dan ibunda yang tercinta:

Ayahanda Abdul Wahab.....

Terimakasih atas doa dan kasih sayangmu selama ini yang menjadi kekuatan disetiap langkahku. Panasnya terik matahari serta dinginya air hujan seakan tak pernah kau hiraukan demi mencari nafkah untuk keluarga. Pengorbananmu takakan mungkin bisa ku bayar walaupun dengan dunia beserta isinya. Ayah, semoga Allah SWT meridhoi, sehingga saya bisa memenuhi apa yang menjadi harapan dan keinginanmu selama ini. Amin....

I bunda Wa Sandenga.....

Bunda...! Sulit bagi aku untuk merangkai kata mengucap terimakasih atas apa yang selama ini kau berikan untukku. I katan batin yang kuat membuatku selalu rindu akan darimu dan kasih sayangmu. karnamu aku bisa seperti ini. Doamu yang tulus dan ikhlas mengantarkan diriku ke gerbang kesuksesan. Restumu yang membuat langkahku sampai pada tujuan.

Adikku Ali Jufriani.....

Dik.....! terimakasih atas doa dan dukungan buat kakak, kau harus lebih baik dari

K akak. K au adalah motivasi terbesar kakak untuk segera menyelesaikan skripsi ini.

K au adalah harapan terakhir ayah dan ibu, separuh beban di pundak kakak ada padamu. Jangan pernah mengecewakan ayah dan ibu. Dik,,,, perjuangan kakak takkan sampai disini untuk jadi teladan kecil bagi mu. Ayo buat bapak dan ibu tersenyum dan bangga dengan kita.

K alian bertiga adalah seseorang yang begitu berarti bagi hidupku, Harta dan karunia terbesar yang Allah SWT berikan padaku. Selamanya kalian akan selalu ada dalam hatiku, Menjadi embun penyejuk dalam diriku. Tempatku mencurahkan segala suka duka serta keluh kesahku. Doa dan restu kalian sekarang dan selamanya akan selalu aku harapkan. K upersembahkan karyaku ini kepada kalian sebagai tanda bakti dan terimakasihku untuk semua pengorbanan yang telah kalian berikan kepadaku.

Bapak H. Drs. Natzir Muhammad dan Mama Hj. Dra. Hasni yang selama 6 tahun ku bersama kalian, yang selalu memberikan support dan motivasi agar terus melanjutkan sekolah hingga ku jadi sarjana sains sampai saat ini. K u tak akan pernah lupa jasa-jasa kalian selama ini. K arena sudah terlalu banyak pengorbanan yang kalian berikan padaku selama bersama kalian. Bwt Muhammad Fauzan Natzir, Fitriani Natzir, dek Fauziah Natzir dan dek Firman makasih sudah mau jadi saudaraku selama bersama kalian. Terimakasih ya Rabb, Engkau telah memberikan aku orang-orang yang teramat berarti bagi hidupku.

Paman Syahrudin M. Arif dan Bibi Narti

Buat paman dan bibi makasih atas doa' dan semangat yang diberikan kepada saya dan bantuan dananya selama ini yang tak terhitung jumlahnya, tanpa kalian takan bias jadi seperti ini, semoga bantuan paman dan bibi dibalas oleh Allah SWT.

Buat semua keluargaku, di watu bara ina ure, K akak sepupuku, (kak, sadin, kak yana, kak Irma, kak opik, dan kak Latif dan keponakanku,) makasih bantuan dananya dan atas do'anya dan kasih sayangnya selama ini. K eluargaku di kaburea yang selalu memberiku

support dan motivasi (mama aju, makasih bantuannya, bapak nan dan mama nan makasih kiriman plisnya slama ini), K u merasa bahagia memiliki kalian.



KATA PENGANTAR



Dengan mengucapkan puji syukur ke hadirat Allah SWT yang telah melimpahkan rahmat dan hidayah-Nya, serta shalawat dan salam semoga selalu dilimpahkan kepada Rasulullah beserta keluarga dan para sahabat beliau dan segenap pengikutnya hingga akhir zaman. Atas izin dan kehendak Allah SWT sehingga penulis dapat menyelesaikan Tugas Akhir ini dengan judul "Pengaruh Ekstrak Daun Jeruk Nipis (*Citrus aurantifolia* (Christm.) Swingle). Terhadap Perkembangan Larva Nyamuk *Aedes aegypti* L. yang merupakan salah satu syarat dalam penyelesaian jenjang studi strata satu (S1) pada jurusan Biologi Fakultas Sains dan Teknologi Universitas Islam Negeri Alauddin Makassar.

Pada kesempatan ini terkhusus penulis menyampaikan terima kasih yang sebesar-besarnya kepada:

1. **Bapak Prof. Dr. H. Qadir Gassing M.A** selaku Rektor Universitas Islam Negeri Alauddin Makassar.
3. **Bapak Dr. Khalifah Mustami., M.Si** selaku Dekan Fakultas Sains dan Teknologi Universitas Islam Negeri Alauddin Makassar beserta staf yang telah memberikan bantuan dan kemudahan dalam setiap pengurusan akademik.
4. **Ibu Fatmawati Nur Khalik., S.Si., M.Si** dan **Ibu Cut Muthiadin., S.Si., M.Si** selaku Ketua dan Sekertaris Jurusan Biologi yang telah banyak membantu dan memberikan bimbingan moril dan pengetahuan yang sangat besar manfaatnya.
5. **Ibu Dr. Syahribulan., S.Si., M.Si** dan **Ibu Baiq Farhatul Wahidah., S.Si., M.Si** selaku Dosen Pembimbing I dan Pembimbing II yang telah memberikan bimbingan dan pengarahan serta dukungan moral sehingga skripsi ini terselesaikan.
6. **Ibu Fatmawati Nur Khalik., S.Si., M.Si, Ibu Hafsan., S.Si., M.Si** dan **Ibu Dra. Sohrah., M.Ag** selaku penguji yang banyak memberikan saran yang sangat bermanfaat.

7. Segenap Dosen Jurusan biologi yang telah memberikan ilmu pengetahuan dan pengalaman yang tiada terhingga sehingga penulis dapat menyelesaikan studi.
8. Buat saudaraku Mustainah (rekan penelitian) yang selalu memberiku bantuan, dan kerjasama, hingga semuanya ini bisa terlewati meskipun banyak tantangan dan rintangan maupun suka dan duka selama penelitian.
10. Seluruh sahabat – sahabatku **Biologi “09” (NOCTURNAL)**: Andi Wahdiniar, Dewi Paramita Sari, Dian Hardiana, Fatmawati, Ilham Ibnu Irwan, Muchlis Rahman, Muh. Aldi Fahrial Fahmi, Mustainah, Nur Jannah R, Nur Linda, Nurhaeda, Nurhidayah, Rezki Wati Maulud, Sardi, Wahyudiana Ahsyam, dan Widia Ningsih. terima kasih atas kebersamaan, bantuan dan motivasinya yang telah kalian berikan. Insya Allah Pertemanan kita di Kampus hijau tidak akan Kulupakan.
11. Buat K' Madi terima kasih atas bantuan moril dan kebaikan selama ini.
12. K' Nain, K' Ummi, dan K' Kurni, selaku laboran yang selama penelitian sudah sangat kami repotkan, terima kasih banyak atas bantuannya selama penelitian.

Terima kasih kepada semua pihak yang telah banyak membantu dan memberikan dorongan dalam penulisan karya ini. Semoga Allah SWT membalas dengan rahmat dan karunia yang tak terhingga dan dilimpahkan pahala yang berlipat ganda dan juga segala bantuan yang diberikan dicatat sebagai amal ibadah disisi-Nya. Penulis menyadari sepenuhnya bahwa skripsi ini masih jauh dari kesempurnaan. Penulis berharap apa yang tertulis dalam skripsi ini dapat bermanfaat bagi penulis dan pembaca. Amin ya Rabbal alamin....

Makassar, September 2013

Penulis

DAFTAR ISI

Isi	Halaman
HALAMAN JUDUL	i
HALAMAN PENGESAHAN	ii
LEMBAR PERNYATAAN	iii
LEMBAR PERSEMBAHAN	iv
KATA PENGANTAR	vii
DAFTAR ISI	ix
DAFTAR TABEL	xii
DAFTAR GAMBAR	xiii
DAFTAR LAMPIRAN	xiv
ABSTRAKS	xv
ABSTRACT	xvi
BAB I PENDAHULUAN	
A. Latar Belakang	1
B. Rumusan Masalah	7
C. Tujuan Penelitian	8
D. Manfaat Penelitian	8
BAB II TINJAUAN PUSTAKA	
A. Tinjauan tentang nyamuk <i>Aedes aegypti</i> L	9
1. Klasifikasi	9
2. Morfologi nyamuk <i>Aedes aegypti</i> L	10
a. Telur	11
b. Larva	12
c. Pupa	13
d. Nyamuk Dewasa	14
3. Siklus Hidup Nyamuk <i>Aedes aegypti</i> L	17
4. Habitat Nyamuk <i>Aedes aegypti</i> L	20

5. Makanan nyamuk <i>Aedes aegypti</i> L.....	20
6. Pengendalian Nyamuk <i>Aedes aegypti</i> L	21
7. Perilaku Nyamuk <i>Aedes aegypti</i> L.....	27
B. Tinjauan tentang Jeruk Nipis (<i>Citrus aurantifolia</i> (Christm.) Swingle.)	
.....	28
1. Morfologi	31
2. Klasifikasi.....	32
3. Syarat Tumbuh Jeruk Nipis (<i>Citrus aurantifolia</i>)	32
4. Senyawa Limonoida	33
5. Kerangka Penelitian	35
6. Kerangka Teori	36
7. Kerangka Konsep	37
8. Hipotesis	37

BAB III METODE PENELITIAN

A. Jenis Penelitian	38
B. Variabel penelitian.....	38
C. Defenisi Operasional Variabe.....	38
D. Ruang Lingkup dan Batasan Penelitian	39
E. Desain Penelitian	39
F. Alat dan Bahan	40
1. Alat	40
2. Bahan.....	40
G. Prosedur Penelitian	41
1. Pembuatan Ekstrak Daun Jeruk Nipis	41
2. Persiapan Sampel Larva <i>Aedes aegypti</i> L	41
3. Perlakuan Ekstrak Daun Jeruk Nipis Terhadap Larva <i>Aedes aegypti</i> L	
.....	42
H. Analisis Data	42

BAB IV HASIL DAN PEMBAHASAN

A. Hasil Penelitian	43
---------------------------	----

B. Pembahasan	47
BAB V KESIMPULAN DAN SARAN	
A. Kesimpulan	61
B. Saran	61
DAFTAR PUSTAKA	62
LAMPIRAN	65



UNIVERSITAS ISLAM NEGERI
ALAUDDIN
M A K A S S A R

DAFTAR TABEL

Tabel 1. Senyawa Kimia dalam Jeruk Nipis.....	30
Tabel 2. Hasil Perlakuan Ekstrak Daun Jeruk Nipis.....	43
Tabel 3. Hasil Uji Univariate ANOVA.....	45



DAFTAR GAMBAR

Gambar 2.1 Morfologi nyamuk <i>Aedes aegypti</i> L	9
Gambar 2.2 Telur <i>Aedes aegypti</i> L	11
Gambar 2.3 Larva Nyamuk <i>Aedes aegypti</i> L	12
Gambar 2.4 Pupa nyamuk <i>Aedes aegypti</i> L.....	13
Gambar 2.5 Ciri-ciri Toraks <i>Aedes aegypti</i> L. dan <i>Aedes albopictus</i> L	16
Gambar 2.6 Morfologi tanaman jeruk nipis (<i>Citrus aurantifolia</i> (Christm.) Swingle.)	31
Gambar 2.7 Histogram Persentase Kematian Larva Nyamuk <i>Aedes aegypti</i> L	44
Gambar 2.8 Grafik jumlah larva <i>Aedes aegypti</i> L. pada berbagai konsentrasi berdasarkan waktu pengamatan	45
Gambar 2.9 Larva Nyamuk yang mengalami kerusakan pada kepala	47
Gambar 2.10 Larva Nyamuk yang mengalami kerusakan pada organ usus	47

DAFTAR LAMPIRAN

Lampiran 1 Metode Ekstraksi Daun Jeruk Nipis.....	64
Lampiran 2 Tabel Pengolahan Data Kematian Larva Nyamuk <i>Aedes aegypti</i> L..	65
Lampiran 3 Dokumentasi Penelitian	79



BAB I PENDAHULUAN

A. Latar Belakang

Alam beserta isinya adalah makhluk yang ditundukkan untuk melayani manusia. Diantara berbagai ajaran islam yang sangat menarik adalah ajaran akan keindahan alam. Sebuah anugerah untuk dinikmati manusia, sebagai santapan jasmani dan rohani mereka. Allah menerangkan dalam Al-Qur'an surah Al-An'am, ayat 99:

وَهُوَ الَّذِي أَنْزَلَ مِنَ السَّمَاءِ مَاءً فَأَخْرَجْنَا بِهِ نَبَاتَ كُلِّ شَيْءٍ فَأَخْرَجْنَا مِنْهُ خَضِرًا مَخْرُجًا مِنْهُ حَبًّا مُتَرَاكِبًا وَمِنَ النَّخْلِ مِنَ طَلْعِهَا قِنْوَانٌ دَانِيَةٌ وَجَنَّاتٍ مِّنْ أَعْنَابٍ وَالزَّيْتُونَ وَالزُّمَّانَ مُشْتَبِهًا وَغَيْرَ مُتَشَبِهٍ^{٩٩} أَنْظُرُوا إِلَى ثَمَرِهِ إِذَا أَثْمَرَ وَيَنْعِهِ^{١٠٠} إِنَّ فِي ذَٰلِكُمْ لَآيَاتٍ لِّقَوْمٍ يُؤْمِنُونَ ﴿٩٩﴾

Terjemahnya:

“Dan Dialah yang menurunkan air hujan dari langit, lalu Kami tumbuhkan dengan air itu segala macam tumbuh-tumbuhan Maka Kami keluarkan dari tumbuh-tumbuhan itu tanaman yang menghijau. Kami keluarkan dari tanaman yang menghijau itu butir yang banyak; dan dari mayang korma mengurai tangkai-tangkai yang menjulai, dan kebun-kebun anggur, dan (kami keluarkan pula) zaitun dan delima yang serupa dan yang tidak serupa. perhatikanlah buahnya di waktu pohonnya berbuah dan (perhatikan pulalah) kematangannya. Sesungguhnya pada yang demikian itu ada tanda-tanda (kekuasaan Allah) bagi orang-orang yang beriman”.(Kementrian Agama RI, 2002).

Firman-Nya, “Sesungguhnya Kami telah menjelaskan tanda – tanda kebesaran (Kami) kepada orang – orang yang mengetahui”. Yakni memahami dan mengerti kalamullah beserta maknanya. Dalam Firman-Nya menegaskan “ Dan dia-lah yang menurunkan air hujan dari langit. “ Dengan ketentuan-Nya sebagai keberkahan dan rizki bagi hamba-hamba-Nya, serta member kehidupan kepada para makhluk-Nya sebagai rahmat dari Allah bagi mereka. “ Lalu Kami

tumbuhkan dengan air itu segala macam tumbuh-tumbuhan. “Sebagaimana firman-Nya, “*Dan dari air Kami jadikan segala sesuatu yang hidup*”. (QS. Al-Anbiyaa’:30) “*Maka Kami keluarkan dari tumbuh-tumbuhan itu tanaman yang menghijau.*” Yakni tumbuhan dan pohon yang menghijau. Kemudian setelah itu, Kami menciptakan padanya biji-bijian dan buah-buahan. Karenanya dia berfirman, “*Kami keluarkan dari tanaman yang menghijau itu butir yang banyak,*” yakni tersusun satu sama lain seperti tangkai dan semisalnya (Al-Mubarakfuri, 2007).

Dari ayat di atas jelas menegaskan bahwa alam semesta beserta isinya yang sangat kompleks ini diciptakan Allah SWT untuk manusia. Makhluk ciptaan-Nya tersebut terdiri dari berbagai macam jenis baik tumbuhan maupun hewan. Pada tumbuhan sendiri banyak terdapat fenomena alam sebagai bukti bagi manusia bahwa segala ciptaan-Nya telah diatur untuk kelangsungan hidup manusia. Ayat di atas menjelaskan bahwa tumbuhan juga memiliki beranekaragam jenis. Keanekaragaman jenis tumbuhan juga diikuti dengan keanekaragaman manfaatnya bagi kehidupan manusia, seperti tumbuhan sebagai bahan makanan pokok, bahan bangunan, bahan obat dan potensi lainnya yang masih perlu untuk digali. Dalam bidang biologi (botani), Allah SWT menciptakan tumbuh-tumbuhan yang awal mulanya dalam bentuk biji yang akan terus berkembang menjadi tanaman dewasa dan produknya dimanfaatkan oleh hewan maupun manusia pada khususnya, yang berupa daun, buah, batang, akar maupun zat-zat yang terkandung di dalam tumbuhan tersebut dan juga digunakan sebagai bahan penelitian untuk pengembangan ilmu pengetahuan dan teknologi, oleh karena itu manusia (umat Islam) dituntut untuk mengkaji (berfikir) akan kebesaran Allah tersebut.

Dalam Alqur'an, Allah Swt seringkali menyeru manusia untuk mempelajari alam dan menyaksikan "ayat-ayat" yang ada padanya. Di samping itu

alam ini adalah pencerminan dari ke-Mahakuasaan, Ilmu dan Kreasi Penciptanya. Adalah wajib bagi manusia untuk memahami ayat-ayat ini melalui akalny, sehingga ia pun pada akhirnya menjadi hamba yang tunduk patuh di hadapan Allah Swt. Kendatipun semua makhluk hidup adalah ciptaan Allah Swt, uniknya ada sejumlah binatang yang secara khusus disebut dalam Alqur'an. Satu diantaranya adalah nyamuk: Sebagaimana Allah Swt berfirman dalam QS. Al-Baqarah, (2) ayat 26:

﴿ إِنَّ اللَّهَ لَا يَسْتَحْيِي أَنْ يَضْرِبَ مَثَلًا مَّا بَعُوضَةً فَمَا فَوْقَهَا فَأَمَّا الَّذِينَ ءَامَنُوا فَيَعْلَمُونَ أَنَّهُ الْحَقُّ مِنْ رَبِّهِمْ وَأَمَّا الَّذِينَ كَفَرُوا فَيَقُولُونَ مَاذَا أَرَادَ اللَّهُ بِهَذَا مَثَلًا يُضِلُّ بِهِ كَثِيرًا وَيَهْدِي بِهِ كَثِيرًا وَمَا يُضِلُّ بِهِ إِلَّا الْفَاسِقِينَ ﴾

Terjemahannya:

Sesungguhnya Allah tiada segan membuat perumpamaan berupa nyamuk atau yang lebih rendah dari itu. Adapun orang-orang yang beriman maka mereka mengetahui bahwa perumpamaan itu benar dari Tuhan mereka, dan adapun orang-orang yang kafir mengatakan: “Apakah maksud Allah menjadikan ini perumpamaan?” Dengan perumpamaan itu banyak orang yang disesatkan Allah, dan dengan perumpamaan itu (pula) banyak orang yang diberi-Nya petunjuk. (Kementrian Agama RI, 2002).

Firman-Nya: “ Perumpamaan mereka adalah seperti orang yang menyalakan api,” QS. Al-Baqarah: 17) dan firman-Nya: atau seperti (orang – orang yang ditimpa) hujan lebat dari langit,” (QS. Al-Baqarah: 19) orang – orang munafik berkata: “ Allah terlalu tinggi dan mulia untuk membuat permissalan seperti ini.” Maka Allah menurunkan ayat ini hingga firman-Nya: Mereka itulah orang – orang yang rugi. Sa'id meriwayatkan dari Qatadah, ia mengatakan: “ Maksudnya, Allah tidak malu terhadap kebenaran untuk menyebutkan sesuatu, baik yang kecil maupun yang besar. Dan ketika Allah menyebutkan lalat dan laba-laba di dalam kitab-Nya, maka orang – orang yang sesat itu mengatakan: “Apa

maksud Allah menyebutkan ini?” Maka Allah menurunkan ayat: “Sesungguhnya Allah tidak segan membuat perumpamaan berupa nyamuk atau yang lebih rendah dari itu.” (Al-Mubarakfuri, 2007). Dalam ayat di atas, semestinya mendorong kita untuk memikirkan keajaiban binatang yang satu ini. Seringkali hati kita tertutupi dari memahami kebesaran Allah pada makhluknya yang tampak kecil dan tak berarti. Kalau nyamuk yang kecil ternyata menyimpan keajaiban ciptaan Allah yang begitu besar, bagaimana dengan makhluk-Nya yang lebih besar dan lebih sering kita saksikan dalam kehidupan sehari-hari.

Nyamuk *Aedes aegypti* merupakan spesies serangga yang sangat penting di lingkungan pemukiman, khususnya perkotaan (Beaty dan Marquardt, 1996, Foster dan Walker, 2002). *Ae. aegypti* adalah vektor utama penyakit Demam Berdarah Dengue (DBD) di berbagai belahan dunia, termasuk di Indonesia (Ahmad *et al.*, 2009, WHO dan TDR, 2009). Penyakit Demam Berdarah Dengue (DBD) atau *Dengue Hemorrhagic Fever* (DHF) merupakan penyakit akibat infeksi virus dengue yang masih menjadi problem kesehatan masyarakat. Penyakit ini ditemukan hampir diseluruh Negara-negara tropik dan subtropik baik sebagai penyakit endemik maupun epidemik. *Outbreak* (KLB, Kejadian Luar Biasa) dengue biasanya terjadi di daerah endemik dan berkaitan dengan datangnya musim penghujan. Hal tersebut sejalan dengan peningkatan aktivator vektor dengue yang justru terjadi pada musim penghujan. Sehubungan dengan morbiditas dan mortalitasnya, DBD disebut sebagai *the most mosquito transmitted disease* (Djunaedi, 2006). Allah SWT berfirman dalam QS. Asy-Syu'ara' (26):80

وَإِذَا مَرَضَتْ فَهُوَ يَشْفِيهِ

Terjemahnya:

“Dan apabila aku sakit, Dialah yang menyembuhkan Aku,” (Kementrian Agama RI, 2002).

Ayat di atas menyatakan bahwa: Tuhan semesta alam itu adalah Dia Yang telah menciptakan aku dengan kadar dan ukuran yang sangat tepat agar aku menjalankan fungsi dengan baik, apabila aku melakukan kegiatan yang menjadikan aku sakit, maka hanya Dia pula Yang Menyembuhkan aku sehingga kesehatanku kembali pulih. Firman-Nya: (وَإِذَا مَرَضْتُمْ) *wa idza maridbtu/ dan apabila aku sakit*, berbeda dengan redaksi lainnya. Perbedaan pertama adalah penggunaan kata *idza / apabila* dan mengandung makna besarnya kemungkinan atau bahkan kepastian terjadinya apa yang dibicarakan, dalam hal ini adalah sakit. Ini mengisyaratkan bahwa sakit - berat atau ringan, fisik atau mental merupakan salah satu keniscayaan hidup manusia. Perbedaan kedua adalah redaksinya yang mengatakan “apabila aku sakit” bukan “apabila Allah menjadikan aku sakit”. Namun demikian, dalam hal penyembuhan seperti juga dalam pemberian hidayah, makan dan minum secara tegas beliau menyatakan bahwa yang melakukannya adalah Dia, Tuhan semesta alam itu (Shihab, 2002). Dalam hal ini kita dianjurkan selalu menjaga kesehatan kita, maka dari itu kita selalu hidup bersih agar terhindar dari segala macam penyakit. Khususnya penyakit DBD yang akhir –akhir ini banyak kasus di berbagai daerah banyak orang yang meninggal karena penyakit DBD.

Berdasarkan pendataan yang dilakukan Pada tahun 2009, jumlah penderita penyakit DBD yaitu 154.855 kasus dengan angka kematian berjumlah 1.187 jiwa. Pada tahun 2010, penderita DBD berjumlah 150.000 kasus dengan angka kematian berjumlah sekitar 1.317 orang. Hal ini yang menyebabkan Indonesia menduduki urutan tertinggi kasus demam berdarah dengue di ASEAN. Sedangkan pada tahun 2011 penderita DBD berjumlah 50.000 kasus dengan

angka kematian berjumlah 4.00 jiwa. Di Sulawesi Selatan, menurut laporan dari Subdin P2 dan PL tahun 2011, jumlah kejadian penyakit demam berdarah dengue (DBD) pada 26 Kabupaten / Kota sebanyak 5.333 kasus. Jumlah kasus yang terbesar berada di Kabupaten Bone yaitu 1.030 kasus, menyusul Kota Makassar 452 kasus, Kabupaten Bulukumba 376 kasus, dan Kabupaten Pangkep 358 kasus. Sedangkan kasus DBD kategori tinggi pada tahun 2009 terdapat pada Kabupaten Bulukumba, Bantaeng, Gowa, Makassar, Pangkep, Barru, Bone, Wajo, Pinrang dan Sidrap dengan rata-rata 217-731 kasus (Dinkes Sulawesi Selatan, 2011).

Angka penderita DBD Kota Makassar Tahun 2011 menunjukkan jumlah kasus terbanyak pada Januari. Kepala Dinas Kesehatan Kota Makassar Naisyah Tun Azikin mengatakan, jumlah kasus DBD tertinggi tercatat pada Januari 2011 sebanyak 14 kasus. Secara umum, selama Januari sampai November 2011, jumlah kasus DBD yang tercatat dan dilaporkan sebanyak 80 kasus. Sedikitnya 30 daerah yang rawan penyebaran penyakit DBD di Makassar. Kelurahan yang rawan penyebaran DBD di antaranya Kelurahan Sudiang Raya, Daya, Tamalanrea Jaya, Tamalanrea Indah, Parangloe, Tamalanrea, Mariso, Lette, Barombong, Pattingaloang Baru, dan Pattingaloang. Daerah rawan penyebaran penyakit DBD tersebut tersebar di 10 kecamatan. Identifikasi daerah penyebaran DBD terbanyak ditemukan di Kecamatan Biringkanaya, Tamalanrea, Wajo, Ujungpandang, Mamajang, Panakkukang, Ujung Tanah, Makassar, Mariso dan Tamalate (Mumox, 2011).

Sebagai daerah tropis, Indonesia memiliki flora yang sangat banyak dan beragam dan mengandung cukup banyak tumbuh-tumbuhan yang merupakan sumber bahan insektisida yang dapat dimanfaatkan untuk pengendalian hama. (Hariana, 2006: 1). Penggunaan insektisida sintetis untuk pengendalian nyamuk dapat bermanfaat bila digunakan dalam keadaan tepat. Tapi, bila digunakan dalam

skala yang luas, terus menerus dalam jangka panjang, dan dengan frekuensi yang tinggi, dapat menimbulkan penurunan kerentanan. Hal itu salah satunya telah dilaporkan oleh Braga *et al.* (2004).

Salah satu cara yang banyak diteliti dan mempunyai prospek yang baik untuk dikembangkan adalah insektisida hayati yang berasal dari tumbuh-tumbuhan. Walaupun umur residu pendek tetapi aman bagi manusia, karena setelah digunakan akan cepat terurai menjadi senyawa yang tidak terakumulasi sehingga kemungkinan terjadinya resisten pada vektor juga kecil. Beberapa ekstrak tumbuh-tumbuhan dapat digunakan sebagai racun serangga khususnya pada stadium larva. Pemakaian larvasida nabati dapat menekan timbulnya dampak negatif dibandingkan larvasida sintetik. Hasil penelitian Martini, *et., al* 2002, dengan menggunakan berbagai macam daun jeruk sebagai repellent, menunjukkan hasil rata-rata yang paling efektif sebagai penolak nyamuk, yaitu ekstrak daun jeruk purut 90,88 % larva yang mati, kemudian daun jeruk nipis 87,97 %, dan yang paling kecil yaitu daun jeruk keprok 81,34 %.

Berdasarkan studi literatur diatas maka penulis tertarik untuk melakukan kajian tentang efektifitas daun jeruk nipis sebagai larvasida nabati.

B. Rumusan Masalah

Berdasarkan latar belakang di atas maka dapat disusun rumusan masalah sebagai berikut :

1. Bagaimana pengaruh ekstrak daun jeruk nipis *Citrus aurantifolia* efektif mengendalikan populasi larva nyamuk *Ae. aegypti* L. instar III?
2. Pada dosis berapakah ekstrak daun jeruk nipis *Citrus aurantifolia* efektif menghambat populasi larva nyamuk *Ae. aegypti* L. instar III?

C. Tujuan Penelitian

1. Untuk mengetahui pengaruh efektifitas ekstrak daun jeruk nipis *Citrus aurantifolia* dalam mengendalikan populasi nyamuk *Ae. aegypti* L.
2. Untuk mengetahui konsentrasi berapa ekstrak daun jeruk nipis *Citrus aurantifolia* yang efektif menghambat populasi larva nyamuk *Ae. aegypti*.

D. Manfaat Penelitian

1. Diharapkan ekstrak daun jeruk nipis dapat dijadikan sebagai salah satu alternatif insektisida botani dalam pengendalian populasi nyamuk *Ae. aegypti*.
2. Dapat menjadi bahan kajian penelitian - penelitian selanjutnya.
3. Sebagai bahan bacaan dan referensi bagi para pembaca.



BAB II TINJAUAN PUSTAKA

A. Tinjauan Tentang Nyamuk *Aedes aegypti* L

1. Klasifikasi Nyamuk *Ae. aegypti*

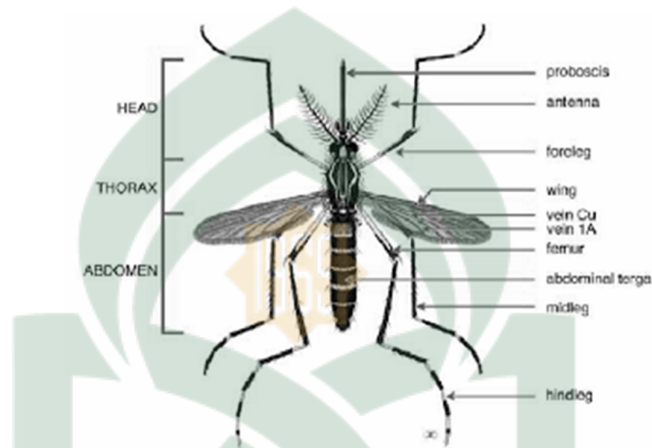

Gambar 2.1 Nyamuk *Ae. aegypti* (Womack, <http://www.WingBeat.co.id>)

Klasifikasi nyamuk *Ae. aegypti* menurut Borror, dkk, (1954) adalah sebagai berikut:

Kingdom : Animalia

Filum : Arthropoda

Kelas : Insecta

Bangsa : Diptera

Suku : Culicidae

Marga : *Aedes*

Jenis : *Ae. aegypti* L.

2. Morfologi Nyamuk *Aedes aegypti*

Nyamuk *Aedes aegypti* memiliki ukuran tubuh yang relatif kecil, memiliki kaki panjang dan merupakan serangga yang memiliki sepasang sayap sehingga tergolong pada ordo Diptera dan family Culicidae. Nyamuk jantan berukuran lebih kecil daripada nyamuk betina (Lestari, 2010). Tubuh nyamuk terdiri atas tiga bagian yaitu kepala, dada dan perut (Sayono, 2008). Nyamuk memiliki sepasang antena berbentuk filiform berbentuk panjang dan langsing serta terdiri atas 15 segmen. Antena dapat digunakan sebagai kunci untuk membedakan kelamin pada nyamuk dewasa. Antena nyamuk jantan lebih lebat daripada nyamuk betina. Bulu lebat pada nyamuk jantan disebut plumose sedangkan pada nyamuk betina yang jumlahnya lebih sedikit disebut pilose (Lestari, 2010).

Proboscis merupakan bentuk mulut modifikasi untuk menusuk. Nyamuk betina mempunyai proboscis yang lebih panjang dan tajam, tubuh membungkuk serta memiliki bagian tepi sayap yang bersisik. Dada terdiri atas protoraks, mesotoraks dan metatoraks. Mesotoraks merupakan bagian dada yang terbesar dan pada bagian atas disebut scutum yang digunakan untuk menyesuaikan saat terbang. Sepasang sayap terletak pada mesotoraks. Nyamuk memiliki sayap yang panjang, transparan dan terdiri atas percabangan-percabangan (vena) dan dilengkapi dengan sisi. Abdomen nyamuk terdiri atas sepuluh segmen, biasanya yang terlihat segmen pertama hingga segmen ke delapan, segmen-segmen terakhir biasanya termodifikasi menjadi alat reproduksi. Nyamuk betina memiliki 8 segmen yang lengkap (Lestari, 2010). Seluruh segmen abdomen berwarna belang hitam putih, membentuk pola tertentu dan pada betina ujung abdomen membentuk titik (meruncing) (Sayono, 2008).

Masa pertumbuhan dan perkembangan nyamuk *A. aegypti* dapat dibagi menjadi 4 tahap, yaitu telur, larva, pupa dan dewasa, sehingga termasuk metamorfosis sempurna (holometabola). Berikut adalah morfologi dari masing-masing tahap dan perkembangan nyamuk *A. aegypti*:

a. Telur

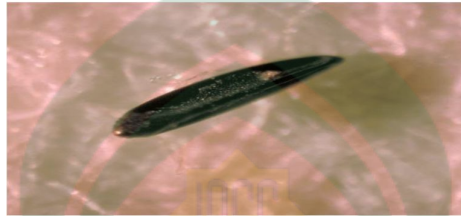

Gambar 2.3 Telur *Aedes aegypti* (Dept. Medical Entomologi, 2002)

Telur berbentuk oval memanjang seperti torpedo dan berwarna hitam gelap. Panjang telur 2,5 – 0,8 mm dengan berat 0,01113 mg. Jumlah telur (sekali bertelur) sekitar $\pm 100 - 300$ butir, rata – rata 150 butir. Frekuensi nyamuk betina bertelur 2 – 3 hari sekali (Haslthead, 2008 *Dalam* Nurqomariah, 2011). Telur dibungkus oleh cangkang yang keras disebut chorion. Chorion berwarna pucat dan tipis (Division of Entomology, 1991). Telur tersebut dapat bertahan pada tempat pada tempat yang kering (tanpa air) sampai berbulan – bulan pada suhu $20^{\circ}\text{C} - 42^{\circ}\text{C}$, namun bila tempat tersebut tergenang air atau kelembaban tinggi maka dapat dengan cepat (Yotopranoto, 1998, *Dalam* Ernawati, 2011).

b. Larva



Gambar 2.3 Larva *Aedes aegypti* (Suciani, 2013).

Larva nyamuk *Ae. aegypti* berukuran panjang 0,5 – 1 cm saat baru menetas. Jentik bergerak aktif dalam air. Larva mengalami pergantian kulit 4 kali yang disebut instar, waktu yang dibutuhkan selama tahapan ini adalah 7 – 10 hari tergantung pada jenis larva, makanan, suhu dan kepadatan larva (Clements, 1999 Dalam Ernawati, 2011). Larva nyamuk *Ae. aegypti* tubuhnya memanjang tanpa kaki dengan rambut – rambut (seta) yang tersusun bilateral simetris. Dalam perkembangannya larva mengalami 4 kali pergantian kulit (ecdysis) yang disebut larva instar I, II, III, dan IV. Larva instar I, tubuhnya sangat kecil, warna transparan, panjang 1 – 2 mm, rambut – rambut (seta) pada dada (thorax) belum jelas, dan corong pernafasan (siphon) belum menghitam. Larva instar II bertambah besar, ukuran 2,5 – 3,9 mm, duri dada belum jelas, dan corong pernafasan sudah berwarna hitam. Larva instar III berukuran 4 – 5 mm, rambut – rambut dada mulai jelas dan corong pernafasan berwarna coklat kehitaman. Larva instar IV telah lengkap struktur anatominya dan jelas tubuh dapat dibagi menjadi bagian kepala (cephal), dada (thorax), dan perut (abdomen). Pada bagian kepala terdapat sepasang mata majemuk, sepasang antenna tanpa rambut – rambut, dan alat – alat mulut tipe pengunyah (chewing). Perut tersusun atas 8 ruas. Larva *Ae. aegypti* ini tubuhnya langsing dan bergerak sangat lincah, bersifat fototaksis negative,

dan waktu istirahat membentuk sudut hampir tegak lurus dengan bidang permukaan air (Wibowo, 2008 *Dalam* Nurqomariah, 2011).

c. Pupa

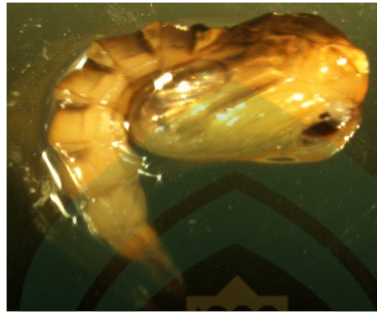

Gambar 2.4 Pupa *Aedes aegypti* (Suciani, 2013).

Pupa *Ae. aegypti* bentuk tubuhnya seperti koma, dengan bagian kepala – dada (cephalothorax) lebih besar bila dibandingkan dengan bagian perutnya. Pada bagian punggung (dorsal) dada terdapat alat pernafasan seperti terompet. Pada ruas perut ke 8 terdapat sepasang alat pengayuh yang berguna untuk berenang. Alat pengayuh terdapat berjumbai panjang dan rambut di nomor 7 pada ruas perut ke-8 tidak bercabang. Pupa adalah bentuk tidak makan, tampak gerakannya lebih lincah bila dibandingkan dengan larva. Waktu istirahat, posisi pupa sejajar dengan bidang permukaan air. Pupa tidak memerlukan makanan, tetapi memerlukan oksigen dan pengambilan oksigen melalui terompetnya. Biasanya stadium ini berlangsung selama satu sampai lima hari pada suhu air (Sumarmo, 1985 *Dalam* Nurqomariah, 2011). Pupa tidak memiliki mulut sehingga tidak melakukan proses makan akan tetapi melakukan proses internal dan pernapasan melalui siphon / tabung tracheotomy. Tahapan pupa adalah 30 – 40 jam untuk menetas menjadi nyamuk dewasa. Nyamuk dewasa keluar dari selongsong pupa dengan jalan merobek

bagian cephalotoraks pupa. Setelah 2 – 3 jam nyamuk dewasa akan mampu terbang dan melakukan perkawinan. Selanjutnya menghisap darah untuk pematangan telurnya. Normalnya nyamuk jantan berumur 1 – 4 minggu sedangkan nyamuk betina 1 – 4 bulan. Tetapi jika tersedia banyak makanan dan suhu sesuai dengan perkembangannya (28°C) seperti dalam laboratorium nyamuk betina dapat bertahan hidup 3 – 6 bulan (Bliss, 1933 Dalam Ernawati, 2011).

d. Nyamuk dewasa

Nyamuk *Ae. aegypti* Linnaeus dikenali dengan warna tubuh gelap dan dengan garis putih keperakan yang tajam dengan bentuk lyre pada toraksnya serta terdapat gelang putih pada bagian pangkal kaki (Rueda, 2005). Di bagian punggung (*dorsal*) tubuhnya tampak dua garis melengkung vertical di bagian kiri dan yang menjadi ciri dari spesies ini. Sisik-sisik pada tubuh nyamuk pada umumnya mudah rontok atau terlepas sehingga menyulitkan identifikasi pada nyamuk – nyamuk tua. Ukuran dan warna nyamuk jenis ini kerap berbeda antar populasi, tergantung dari kondisi lingkungan dan nutrisi yang diperoleh nyamuk selama perkembangan. Nyamuk jantan umumnya lebih kecil dari betina dan terdapatnya rambut-rambut tebal pada antenna nyamuk jantan. Nyamuk *Ae. aegypti* tubuhnya tersusun dari tiga bagian, yaitu kepala, dada dan perut. Pada bagian kepala terdapat sepasang mata majemuk dan antenna yang berbulu. Alat mulut nyamuk betina tipe penusuk – pengisap (*piercing-sucking*) dan termasuk lebih menyukai manusia (*anthropophagus*), sedangkan nyamuk jantan bagian mulut lebih lemah sehingga tidak mampu menembus kulit manusia, karena itu tergolong lebih menyukai cairan tumbuhan (*phytophagus*). Nyamuk betina mempunyai

antenna tipe *pilose*, sedangkan nyamuk jantan tipe *plumose*. Dada nyamuk ini tersusun dari 3 ruas, *prothorax*, *mesothorax*, dan *metathorax*. Setiap ruas dada ada sepasang kaki yang terdiri dari *femur*, *tibia*, dan *tarsus*. Pada ruas – ruas kaki ada gelang – gelang putih, tetapi pada bagian *tibia* kaki belakang tidak ada gelang putih. Pada bagian dada juga terdapat sepasang sayap tanpa noda – noda hitam. Bagian punggung (*mesonotum*) ada gambaran garis – garis putih yang dapat dipakai untuk membedakan dengan jenis lain. Gambaran punggung nyamuk *Ae. aegypti*. Berupa sepasang garis lengkung putih (bentuk *lyre*) pada tepinya dan sepasang garis *submedian* di tengahnya. Perut terdiri dari 8 ruas dan pada ruas – ruas tersebut terdapat bintik – bintik putih. Waktu istirahat posisi tubuh *Ae. aegypti* sejajar dengan bidang permukaan yang dihinggapinya (Soegijanto, 2004). Umur nyamuk jantan lebih singkat dari pada nyamuk betina (\pm 1 minggu), makanannya berupa cairan tumbuhan atau nektar, sedangkan umur nyamuk betina berkisar antara 2 minggu sampai 3 bulan atau rata – rata $1\frac{1}{2}$ bulan, tergantung dari suhu kelembaban udara manusia (*antropofilik*) yang digunakan untuk pematangan telurnya (Womack, 2010 Dalam Norqamariah).

Secara visual, *Ae. aegypti* memperlihatkan pola sisik yang bersambungan di sepanjang penyebarannya mulai dari bentuk yang paling pucat sampai bentuk paling gelap, yang terkait dengan perbedaan perilakunya. Hal ini menjadi dasar yang penting dalam memahami bionomic nyamuk setempat sebagai dasar dalam pengendaliannya. *Ae. aegypti* memiliki bentuk domestik yang lebih pucat dan hitam kecoklatan (Rueda, 2005).

Secara morfologis *Aedes aegypti* dan *Aedes albopictus* sangat mirip, berukuran tubuh kecil (Nurhayati,2005). Panjang 3-4 mm dan bintik hitam dan putih pada badan, kaki dan mempunyai ring putih di kaki (Depkes RI,2004). Namun dapat dibedakan dari strip putih yang terdapat pada bagian skutumnya. Skutum *Aedes aegypti* berwarna hitam dengan dua strip putih sejajar di bagian dorsal tengah yang diapit oleh dua garis lengkung berwarna putih. Sementara skutum *Aedes albopictus* yang juga berwarna hitam hanya berisi satu garis putih tebal di bagian dorsalnya (Supartha,2008).

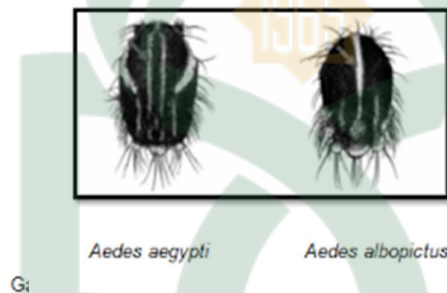

Gambar 2.5 Ciri-ciri khusus nyamuk *Aedes aegypti* dan *Aedes albopictui*.

3. Siklus Hidup Nyamuk *Aedes aegypti* L

Dalam daur hidup vektor Demam Berdarah Dengue (DBD) dikenal dua alam/lingkungan kehidupan yaitu air (pra dewasa) dan di luar air (dewasa). Nyamuk *Aedes aegypti* menyukai tempat-tempat penampungan yang berair jernih dan terlindung dari sinar matahari langsung sebagai tempat peridukannya. Larva *Aedes aegypti* dapat hidup pada air dengan pH antara 5,88.6 (Hidayat,1997).

Nyamuk demam berdarah mengalami metamorphosis sempurna (*holo metabola*), dari telur, larva (jentik), pupa, hingga imago (dewasa). Selama masa bertelur, seekor nyamuk betina mampu meletakkan 100-400 butir telur (Kardinan, 2003). Telur yang baru dikeluarkan berwarna putih tetapi sesudah 1 – 2 jam berubah menjadi hitam. Telur *Aedes* berbentuk bulat panjang (oval) menyerupai torpedo, mempunyai dinding yang bergaris-garis yang menyerupai sarang lebah. Telur tidak berpelampung dan diletakkan satu persatu terpisah di atas permukaan air dalam keadaan menempel pada dinding tempat perindukannya (Depkes RI, 2004). Biasanya telur-telur tersebut diletakkan di bagian yang berdekatan dengan permukaan air, misalnya di bak yang airnya jernih dan tidak berhubungan langsung dengan tanah (Kardinan, 2003). Telur tersebut diletakkan secara terpisah di permukaan air untuk memudahkannya menyebar dan berkembang menjadi larva di dalam media air. Media air yang dipilih untuk tempat peneluran itu adalah air bersih yang stagnan (tidak mengalir) dan tidak berisi spesies lain sebelumnya. Sejauh ini, informasi mengenai pemilihan air bersih stagnan sebagai habitat bertelur *Aedes aegypti* banyak dilaporkan oleh peneliti serangga vektor tersebut dari berbagai negeri.

Laporan terakhir yang disampaikan oleh penelitian IPB Bogor bahwa ada telur *Aedes aegypti* yang dapat hidup pada media air kotor dan berkembang menjadi larva. Sementara *Aedes albopictus* meletakkan telurnya dipinggir kontener atau lubang pohon di atas permukaan air (Supartha, 2008).

Telur menetas menjadi larva (jentik) setelah tujuh hari (Kardinan, 2003). Telur dapat bertahan sampai berbulan-bulan dalam suhu 2-24°C,

namun akan menetas dalam waktu 1-2 hari pada kelembaban rendah. Telur diletakkan di air akan menetas dalam waktu 7 hari pada suhu 16°C dan akan menetas sebanyak 80% pada hari pertama dan setelah 2-4 hari telur menetas menjadi larva yang hidup di dalam air (Depkes RI,2004). Cangkang telur memiliki pola mosaik tertentu. Telur Aedes dapat bertahan pada kondisi kering pada waktu dan intensitas yang bervariasi hingga beberapa bulan, tetapi tetap hidup. Jika tergenang air, beberapa telur mungkin menetas dalam beberapa menit, sedangkan yang lain mungkin membutuhkan waktu lama terbenam dalam air, kemudian penetasan berlangsung dalam beberapa hari atau minggu (Saryono,2008). Suhu mempengaruhi waktu untuk perubahan telur menjadi larva. Larva melakukan pengelupasan kulit (*moolting*) setelah 2-4 hari mereka. Pengelupasan kulit terjadi pada setiap pergantian stadium. Larva mengalami 4 stadium. Pertumbuhan larva rata-rata berlangsung 10 hari atau lebih untuk kemudian menjadi pupa (Gandahusada,2000).

Larva Aedes memiliki sifon yang pendek dan hanya ada sepasang sisir subventral yang jaraknya tidak lebih dari ¼ bagian dari pangkal sifon dengan satu kumpulan rambut. Pada waktu istirahat membentuk sudut dengan permukaan air. Terdapat empat tahapan dalam perkembangan larva yang disebut instar. Larva nyamuk semuanya hidup di air yang tahapannya terdiri atas empat instar. Keempat instar itu dapat diselesaikan dalam waktu 4 hari – 2 minggu tergantung keadaan lingkungan seperti suhu air persediaan makanan (Supartha,2008). Larva atau jentik-jentik nyamuk *Aedes aegypti* L. berbentuk seperti cacing, aktif bergerak dengan gerakan naik ke permukaan dan turun ke dasar secara berulang-ulang. Larva ini memakan mikroba, oleh karena itu larva *Aedes aegypti* L. disebut sebagai

pemakan di dasar (ground feeder). Pada saat larva mengambil oksigen dari udara (istirahat), posisi tubuh tampak menggantung pada permukaan air (Hidayat,1997). Jentik akan mengalami empat kali proses pergantian kulit (instar). Stadium larva umumnya menjadi pupa membutuhkan waktu 6–8 hari (Depkes RI,2004).

Pupa adalah fase inaktif yang tidak membutuhkan makan, namun tetap membutuhkan oksigen untuk bernafas. Untuk keperluan pernafasannya pupa berada di dekat permukaan air. Lama fase pupa tergantung dengan suhu air dan spesies nyamuk yang lamanya dapat berkisar antara satu hari sampai beberapa minggu. Setelah melewati waktu itu maka pupa membuka dan melepaskan kulitnya kemudian imago keluar ke permukaan air yang dalam waktu singkat siap terbang. Pupa sangat sensitife terhadap pergerakan air dan belum dapat dibedakan antara jantan dan betina (Supartha,2008). Bentuk pada stadium pupa ini seperti bentuk terompet panjang dan ramping (Depkes RI, 2004). Pupa juga merupakan stadium terakhir calon nyamuk demam berdarah yang ada didalam air. Bentuk tubuh pupa bengkok dan kepalanya besar. Fase pupa membutuhkan waktu 2-5 hari. Setelah melewati fase itu, pupa akan keluar dari kepompong (eklosi) menjadi nyamuk yang dapat terbang dan keluar dari air (Kardinan, 2003).

4. Habitat Nyamuk *Aedes aegypti*

Secara bioekologis spesies nyamuk *Aedes aegypti* mempunyai dua habitat yaitu *aquatic* (perairan) untuk fase pradewasanya (telur, larva dan pupa), dan daratan atau udara untuk nyamuk dewasa. Walaupun habitat imago di daratan atau udara, namun juga mencari tempat di dekat permukaan air untuk meletakkan telurnya. Habitat jentik yang keluar dari

telur tersebut hidup mengapung di bawah permukaan. Berbeda dengan habitat dewasanya yaitu hidup bebas di daratan atau udara, *Ae. aegypti* lebih menyukai tempat di dalam rumah penduduk, sering hinggap pada pakaian yang digantung untuk beristirahat dan bersembunyi menantikan saat tepat inang datang untuk mengisap darahnya (Hastead, 2008).

5. Makanan Nyamuk *Aedes aegypti*

Nyamuk aedes jantan menghisap cairan tumbuhan atau sari bunga untuk kebutuhan hidupnya, sedangkan nyamuk betina siap menghisap darah lebih kurang setelah 24 jam menjadi nyamuk dewasa. Nyamuk betina memerlukan darah sebagai sumber protein untuk mematangkan telur agar dapat dibuahi oleh sperma nyamuk jantan (Christophers, 1960, dalam Novelani, 2007). Nyamuk *Aedes aegypti* dalam proses perkembangannya, menghabiskan kebanyakan waktunya dengan memakan alga, bakteri, dan mikroorganisme lain yang ada di air. Jentik memangsa mikroba di dasar penampungan air sehingga disebut *bottom feeder* yaitu pemakan makanan di dasar. Jentik mendapatkan makanan dengan membuat pusaran air kecil dalam air menggunakan bagian ujung dari tubuh mereka yang ditumbuhi bulu sehingga mirip kipas (Depkes. RI, 1987).

6. Pengendalian Nyamuk *Aedes aegypti*

Pengendalian vektor dapat dilakukan melalui 4 cara yaitu dengan menggunakan senyawa kimia, cara biologi, radiasi dan mekanik/pengelolaan lingkungan (Soegijanto, 2006).

a. Pengendalian Vektor Menggunakan Senyawa Kimia

Cara kimiawi dilakukan dengan menggunakan senyawa atau bahan kimia baik yang digunakan untuk membunuh nyamuk (insektisida) maupun jentiknya (larvasida), mengusir atau menghalau nyamuk (*repellent*) supaya nyamuk tidak menggigit.

1. Senyawa Kimia Nabati

Insektisida nabati secara umum diartikan sebagai suatu pestisida yang bahan aktifnya berasal dari tumbuh-tumbuhan yang bersifat racun bagi organisme pengganggu, mempunyai kelompok metabolit sekunder yang mengandung berbagai senyawa bioaktif seperti alkaloid, terpenoid dan fenolik (Sarjan, 2007). Beberapa keunggulan yang dimiliki insektisida nabati yaitu tidak atau hanya sedikit meninggalkan residu pada komponen lingkungan sehingga lebih aman daripada insektisida sintetis/kimia, dan cepat terurai di alam sehingga tidak menimbulkan resistensi pada sasaran (Naria, 2005). Insektisida nabati sebenarnya telah lama dikenal orang. Penggunaan insektisida nabati seperti nikotin yang terkandung dalam bubuk tembakau (*tobacco dust*) telah digunakan sebagai insektisida sejak tahun 1763. Nikotin merupakan racun saraf yang bekerja sebagai antagonis dari reseptor nikotin asetil kolin. Nikotin juga merupakan insektisida non sistemik dan bekerja sebagai racun inhalasi dengan sedikit efek sebagai racun perut dan racun kontak (Djojsumarto, 2008).

Balai penelitian Tanaman Obat dan Aromatik telah melakukan penelitian terhadap beberapa jenis tanaman aromatik yang berpotensi untuk menanggulangi masalah nyamuk dan lalat. Hasil penelitian menunjukkan bahwa tanaman serai wangi yang mengandung sitronela dan geraniol; zodia yang mengandung evodiamie, rutaecarpine dan linalool; geranium yang mengandung geraniol; selasih yang mengandung eugenol; cengkeh yang

mengandung eugenol; serai dapur yang mengandung citral; nilam yang mengandung patchouli alkohol; adas yang mengandung anetol, berpotensi sebagai penghalau (*repellent*) terhadap nyamuk *A. aegypti* dengan daya proteksi berkisar antara 60 - 80% selama 2 - 4 jam. Sedangkan tanaman rosemary yang mengandung mirsen, sineol, kapur barus, linalool dan lainnya, cengkeh dan serai wangi, berpotensi sebagai anti lalat dengan daya usir berkisar antara 60 - 70% (Kardinan, 2008).

2. Senyawa Kimia Non Nabati

Senyawa kimia non nabati yaitu dapat berupa derivat-derivat minyak bumi seperti minyak tanah dan minyak pelumas yang mempunyai daya insektisida. Caranya minyak dituang diatas permukaan air sehingga terjadi suatu lapisan tipis yang dapat menghambat pernapasan larva nyamuk (Pawenang *Dalam* Wahyuni, 2005).

Debu higroskopis misalnya tanah diatom (*Diatomaceous earth*) juga dapat dimanfaatkan sebagai insektisida. Tanah ini diperoleh dari penambangan timbunan fosil yang terdiri atas cangkang sejenis ganggang bersel tunggal (*Bacillariophyceae*). Tanah ini dimanfaatkan sebagai insektisida karena mampu menyerap cairan dari tubuh serangga sehingga serangga mati karena mengalami dehidrasi (Djojsumarto, 2008).

3. Senyawa Kimia Sintetis

Insektisida sintetis pada umumnya bersumber dari bahan dasar minyak bumi yang diubah struktur kimianya untuk memperoleh sifat-sifat tertentu sesuai dengan keinginannya, diantaranya adalah:

- a. Golongan *organo chlorine*, insektisida ini cara kerjanya sebagai racun terhadap susunan saraf pusat dengan gejala keracunan muncul dalam 4 stadium berurutan, gelisah, kejang, lumpuh dan mati.

- b. Golongan *organo phosphate*, insektisida ini cara kerjanya untuk menghambat enzyme cholinesterase dan efektif melawan serangga yang telah resisten terhadap *chlorinated hydrocarbon*.
- c. Golongan *carbamate*, insektisida ini tidak mempunyai elemen chlorine ataupun phosphate tapi cara kerjanya hampir sama dengan organo fosfat yakni dengan menghambat kadar *enzyme cholinesterase* (Novizan Dalam Simanjuntak, 2005).

4. Pengendalian Vektor Secara Biologi

Pengendalian biologi dilakukan dengan menggunakan kelompok hidup, baik dari mikroorganisme, hewan invertebrata atau hewan vertebrata. Pengendalian ini dapat berperan sebagai patogen, parasit, atau pemangsa. Beberapa jenis ikan, seperti ikan kepala timah (*Panchaxpanchax*), ikan gabus (*Gambusia affinis*) adalah pemangsa yang cocok untuk larva nyamuk. Nematoda seperti *Romanomermis* dan *R. culiciforax* merupakan parasit pada larva nyamuk (Soegijanto, 2006).

Golongan virus, bakteri, fungi atau protozoa dapat berperan sebagai patogen dengan cara mengembangkannya sebagai pengendali biologi larva nyamuk di tempat perindukannya. *Bacillus thuringiensis* (*Bt*) merupakan species bakteri dari genus *Bacillus* yang sudah banyak dikembangkan sebagai insektisida. *Bt* merupakan insektisida racun perut. Saat sporulasi, bakteri menghasilkan kristal protein yang mengandung senyawa insektisida α -endotoksin yang bekerja merusak sistem pencernaan serangga (Djojsumarto, 2008). Ada dua varitas atau subspecies *Bt* yang efektif digunakan untuk mengendalikan nyamuk yaitu *Bacillus thuringiensis serotype H-14* (*Bt. H-14*) dan *Bacillus sphaericus* (*Bs*) (WHO, 2005). Penelitian yang dilakukan Widiyanti, dkk (2004) mengenai toksisitas jamur *Metarhizium anisopliae*

terhadap larva nyamuk *A. aegypti* menunjukkan bahwa pada tingkat pengenceran $2,955 \times 10^{-2}$ dalam 200 ml air, jamur ini dapat membunuh 50% (LC₅₀) larva nyamuk instar III untuk waktu pengamatan 24 jam setelah perlakuan.

5. Pengendalian Vektor Secara Radiasi

Pada pengendalian ini nyamuk dewasa jantan diradiasi dengan bahan radioaktif dengan dosis tertentu sehingga menjadi mandul. Kemudian nyamuk jantan yang telah diradiasi ini dilepaskan ke alam bebas. Meskipun nanti akan berkopulasi dengan nyamuk betina tapi nyamuk betina tidak akan dapat menghasilkan telur yang fertil. Apabila pelepasan serangga jantan mandul dilakukan secara terus menerus, maka populasi serangga di lokasi pelepasan menjadi sangat rendah (Soegijanto, 2006).

Salah satu cara pemandulan nyamuk vektor adalah dengan cara radiasi ionisasi yang dikenakan pada salah satu stadium perkembangannya. Radiasi untuk pemandulan ini dapat menggunakan sinar gamma, sinar X atau neutron, namun dari ketiga sinar tersebut yang umum digunakan adalah sinar gamma. Untuk mendapatkan vektor mandul, radiasi dapat dilakukan pada stadium telur, larva, pupa atau dewasa. Tetapi hasil optimum dapat diperoleh apabila radiasi dilakukan pada stadium pupa. Stadium pupa merupakan stadium perkembangan dimana terjadi transformasi/perkembangan organ muda menjadi organ dewasa. Pada stadium ini umumnya spermatogenesis dan oogenesis sedang berlangsung, sehingga radiasi dalam dosis rendah 65-70 Gy (*Gray*) sudah dapat menimbulkan kemandulan. Hasil penelitian lainnya menunjukkan bahwa radiasi pada dosis 65 Gy yang dilakukan pada stadium pupa nyamuk *A. aegypti* sudah bisa memandulkan 98,53% dan 100% dengan radiasi 70 Gy.

Umur pupa pada saat diradiasi memiliki kepekaan yang berbeda-beda, semakin tua, kepekaannya terhadap radiasi akan semakin menurun. Radiasi secara umum dapat menimbulkan berbagai akibat terhadap nyamuk, baik kelainan morfologis maupun kerusakan genetik (Nurhayati, 2005).

6. Pengendalian Vektor Secara Mekanik dan Pengelolaan Lingkungan

Beberapa cara yang dapat digunakan untuk mencegah nyamuk kontak dengan manusia yaitu memasang kawat kasa pada lubang ventilasi rumah, jendela, dan pintu. Cara yang sudah umum dilakukan adalah Pemberantasan Sarang Nyamuk (PSN) melalui gerakan 3M yaitu:

- a. Menguras tempat-tempat penampungan air dengan menyikat dinding bagian dalam dan dibilas paling sedikit seminggu sekali
- b. Menutup rapat tempat penampungan air sedemikian rupa sehingga tidak dapat diterobos oleh nyamuk dewasa
- c. Menanam/menimbun dalam tanah barang-barang bekas atau sampah yang dapat menampung air hujan (Soegijanto, 2006)..

Menurut WHO (1997) pengendalian vektor yang paling efektif adalah manajemen lingkungan, termasuk perencanaan, organisasi, pelaksanaan dan aktivitas monitoring untuk manipulasi atau modifikasi faktor lingkungan dengan maksud untuk mencegah atau mengurangi vektor penyakit manusia dan perkembangbiakan vektor patogen. Pada tahun 1980, WHO *Expert Committee on Vector Biology and Control* membagi tiga jenis manajemen lingkungan, yaitu:

- a. Modifikasi lingkungan fisik yang merupakan tempat kediaman vektor.

- b. Manipulasi lingkungan tempat kediaman vektor sebagai hasil aktivitas direncanakan untuk menghasilkan kondisi-kondisi yang kurang baik perkembangbiakan vektor.
- c. Merubah perilaku atau tempat tinggal manusia untuk mengurangi kontak vektor patogen dengan manusia.

7. Perilaku Nyamuk

Nyamuk *Aedes* betina menghisap darah di dalam rumah (endofagik) tetapi tidak menutup kemungkinan di luar rumah (eksofagik). Hospes yang dipilih biasanya adalah manusia, bila nyamuk sedang aktif mencari darah akan terbang berkeliling dulu disekitar hospes baru menggigit. Nyamuk ini bersifat diurnal dan penularan penyakit hanya melalui gigitan nyamuk betina pada saat memerlukan darah untuk pematangan dan perkembangan telurnya. Darah secara keseluruhan meliputi sel darah dan plasma darah yang merupakan bahan yang penting untuk menghasilkan telur. Pada umumnya nyamuk *Aedes* menggigit pada pukul 9.00-10.00 WIB dan 16.00-17.00 WITA. Keadaan ini dapat berubah oleh pengaruh angin, suhu dan kelembaban udara dalam menambah atau mengurangi aktivitas di dalam menggigit (DEPKES, 2002 Dalam Novelani, 2007).

Menurut Oda *et al.* (1983) Dalam Novelani 2007, di Jakarta menyatakan nyamuk *Aedes* sebenarnya melakukan penghisapan darah di sepanjang hari sejak matahari terbit hingga menjelang matahari terbenam. Seringnya nyamuk kontak memungkinkan semakin mudahnya transmisi virus dengue dapat terjadi. Perilaku menggigit vektor sangat aktif sekali, dalam beberapa menit saja gigitannya berpindah-pindah. Sehingga nyamuk *Aedes* ini merupakan vektor dengan daya tular yang tinggi (Daryono, 2004 Dalam Novelani, 2007). Nyamuk seringkali belum berhasil menghisap darah atau

sedikit menghisap darah sehingga nyamuk tersebut berpindah-pindah dari satu orang ke orang lain yang mengakibatkan risiko penularan virus semakin tinggi (Womack, 1993 Dalam Novelani, 2007). Inang yang disukai pada nyamuk spesifik tetapi tidak menutup kemungkinan bila inang yang disukai tidak ada maka dia akan mencari alternatif lain. Di alam bebas nyamuk *Aedes* menghisap darah hewan vertebrata berdarah panas lainnya, bahkan pernah dilaporkan dapat pula menghisap darah hewan vertebrata berdarah dingin seperti katak dan kadal.

B. Tinjauan tentang Jeruk Nipis (*Citrus aurantiifolia*)

Jeruk nipis (*Citrus aurantiifolia* Swingle) termasuk salah satu keluarga Rutaceae. Jeruk nipis merupakan jenis tumbuhan perdu yang banyak memiliki dahan dan ranting. Batang pohonnya berkayu ulet dan keras, serta daunnya berwarna hijau menyirip dengan tungkai bersayap yang lebarnya 5-25 mm. Tanaman jeruk nipis umur kurang lebih 2 1/2 tahun sudah mulai berbuah. Buahnya berbentuk bulat sebesar bola pingpong dengan diameter 3,5-5 cm berwarna hijau atau kekuning-kuningan. Tanam jeruk nipis mempunyai akar tunggang. Buah jeruk nipis yang sudah tua rasanya asam. Tanaman jeruk umumnya menyukai tempat-tempat yang dapat memperoleh sinar matahari langsung (Wijoyo, 2008). Dalam hal ini jeruk nipis tergolong kelas *Rutaceae* merupakan tumbuhan semak atau pohon yang memiliki kelenjar minyak yang berbau aromatis, jarang herba, sering xerofit yang aromatik. Daun tersebar atau berhadapan, tunggal atau majemuk, terdapat kelenjar berupa titik-titik bening, tanpa stipula. Bunga dalam cymosa, bisexual, jarang schizocarp, dan biji tanpa endosperem. Suku ini terdiri dari 150 marga dan 1500 jenis tersebar di dunia yang beriklim tropis hingga menyebar luas di Afrika Selatan dan Australia (Syamsiah, 2009).

Komponen yang terdapat di dalam daun jeruk nipis setelah diambil minyak yang terkandung di dalamnya adalah acetaldehyde, α pinen, sabinen, myrcene, octano, talhinen, limonoida, T trans-2 hex-1 ol, terpinen, trans ocimen, cymeno, terpinolene, cis-2 pent-1 ol. Senyawa organik yang terdapat di dalamnya antara lain vitamin, asam amino, protein, steroid, alkaloid, senyawa larut lemak, senyawa tak larut lemak. Senyawa yang khas adalah senyawa golongan terpenoid yaitu senyawa limonoida. Senyawa ini yang berfungsi sebagai larvasida (Ferguson,2002).

Tabel 1. Senyawa kimia dalam jeruk nipis (*Dalam Andrianto (2006).*

No.	Chemicals	ppm
1.	α Linolenic acid	190
2.	α pinene	80
3.	α terpinene	80
4.	α terpineol	30
5.	Ascorbic-acid	291
6.	β pinene	90
7.	β terpineol	70
8.	Boneol	60
9.	Calcium	90
10.	Carbohydrates	59000
11.	Citric acid	800
12.	FAT	2000
13.	Fiber	3000
14.	δ Selinene	20

15.	limonene	4700
16.	Linolic acid	360
17.	Lysine	140
18.	Malic acid	2000
19.	Niacin	1
20.	Octanoic acid	2
21.	Oleic acid	160
22.	Palmitic acid	10
23.	Potassium	820
24.	Protein	4000
25.	Sodium	10
26.	Stearic acid	10
27.	Sugars	17400
28.	Water	877000

1. Morfologi Jeruk Nipis (*Citrus aurantiifolia*)



Gambar 2.7 Jeruk Nipis (*Citrus aurantiifolia*) (Suciani, 2013)

Jeruk nipis (*Citrus aurantiifolia*) termasuk salah satu jenis citrus (jeruk). Jeruk nipis termasuk jenis tumbuhan perdu yang banyak memiliki dahan dan ranting. Tingginya sekitar 0,5-3,5 m. Batang pohonnya berkayu ulet, berduri, dan keras. Sedang permukaan kulit luarnya berwarna tua dan kusam (Thomas, 1989: 71).S

Daunnya majemuk, berbentuk ellips dengan pangkal membulat, ujung tumpul, dan tepi beringgit. Panjang daunnya mencapai 2,5-9 cm dan lebarnya 2-5 cm. Sedangkan tulang daunnya menyirip dengan tangkai bersayap, hijau dan lebar 5-25 mm. Bunganya berukuran majemuk/tunggal yang tumbuh di ketiak daun atau di ujung batang dengan diameter 1,5-2,5 cm. kelopak bungan berbentuk seperti mangkok berbagi 4-5 dengan diameter 0,4-0,7 cm berwarna putih kekuningan dan tangkai putik silindris putih kekuningan. Daun mahkota berjumlah 4-5, berbentuk bulat telur atau lanset dengan panjang 0,7-1,25 cm dan lebar 0,25-0,5 cm berwarna putih. Tanaman jeruk

nipis pada umur 2 1/2 tahun sudah mulai berbuah. Buahnya berbentuk bulat sebesar bola pingpong dengan diameter 3,5-5 cm berwarna (kulit luar) hijau atau kekuning-kuningan. Tanaman jeruk nipis mempunyai akar tunggang. Buah jeruk nipis yang sudah tua rasanya asam. Tanaman jeruk umumnya menyukai tempat-tempat yang dapat memperoleh sinar matahari langsung (CCRC, 2009).

2. Klasifikasi Jeruk Nipis (*Citrus aurantiifolia*)

Klasifikasi Jeruk Nipis (*Citrus aurantiifolia*) (Syamsiah, 20011).

Kingdom : Plantae
Divisio : Spermatophyta
Subdivisio : Angiospermae
Class : Dicotyledonae
Ordo : Rutales
Family : Rutaceae
Genus : *Citrus*
Species : *Citrus aurantiifolia* (Cristm.) Swingle.

3. Syarat Tumbuh Jeruk Nipis (*Citrus aurantiifolia*)

Tanaman jeruk umumnya menyukai tempat-tempat yang dapat memperoleh sinar matahari langsung. Ketinggian tempat : 200 m – 1.300 m di atas permukaan laut. Curah hujan tahunan : 1.000 mm – 1.500 mm/tahun. Suhu udara : 20⁰ C – 30⁰ C. Kelembapan : sedang – tinggi. Penyinaran : sedang. Jenis tanah: latosol, aluvial, andosol. Tekstur : lempung berpasir

lempung dan lempung liat. Drainase : baik Kedalaman air tanah : 40 cm – 170 cm dari permukaan tanah. Kedalaman perakaran : di bawah 40 cm dari permukaan tanah. Kemasaman (pH) : 4 – 9 Kesuburan : sedang – tinggi (IPTEKnet, 2005).

4. Senyawa Limonoida

Senyawa limonoida terdapat dalam 2 bentuk yaitu limonoida aglicones (LA) dan limonoida glucosides (LG). Limonoida aglicones (LA) menyebabkan rasa pahit pada jeruk dan tidak larut dalam air. Sedangkan limonoida glucosoides tidak menyebabkan rasa pahit pada jeruk dan dapat larut dalam air. Limonoida aglicones selama proses maturasi (pemasakan) dari buah proses ini disebut *natural debithoring process* (Jiaxing,2001).

Limonoida aglycones dibagi lagi menjadi 4 golongan yaitu limonin, colamin, ichangensin dan 7a-acetate limonoida. Diantara empat golongan tersebut yang paling dominan dan menyebabkan rasa pahit pada jeruk dan mempunyai efek larvasida paling potensial adalah limonoida. Kandungan senyawa limonoida paling tinggi pada tanaman jeruk didapatkan pada bagian biji yaitu 927 µg/100 mg, pada bagian daun tanaman adalah 36,6 µg/100mg, pada bagian kulit 2,5 µg/100 mg, dan yang paling sedikit pada buah yaitu hanya 0,7 µg/100mg (Hamid, 2012).

5. Kerangka Penelitian

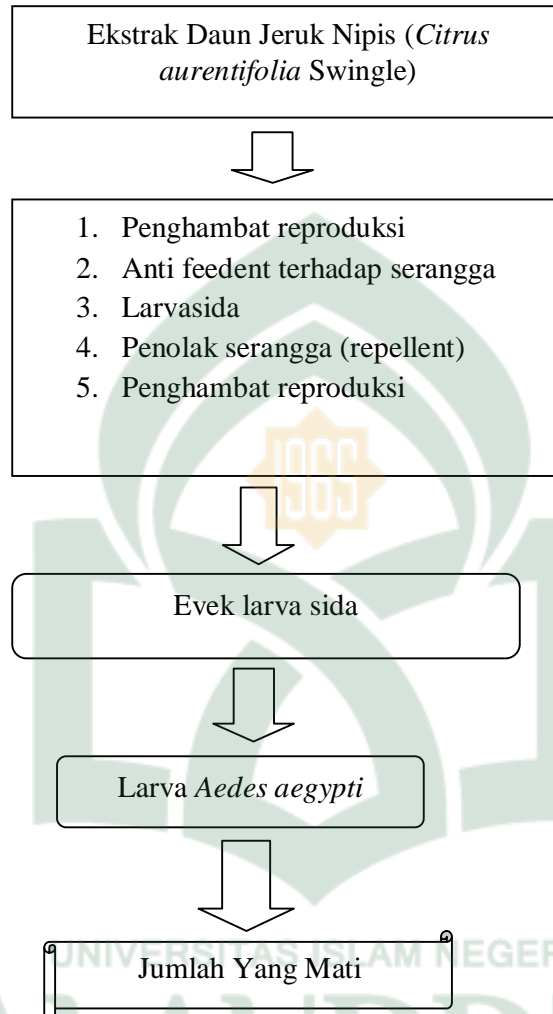

6. Kerangka Teori

Kematian nyamuk *Aedes aegypti* dapat dipengaruhi oleh beberapa faktor diantaranya yaitu adanya umur nyamuk, jenis insektisida yang digunakan, dosis insektisida yang digunakan, resistensi nyamuk terhadap insektisida, suhu, kelembaban, jumlah nyamuk dan lama waktu kontak terhadap insektisida. Hal ini dapat digambarkan sebagai berikut:

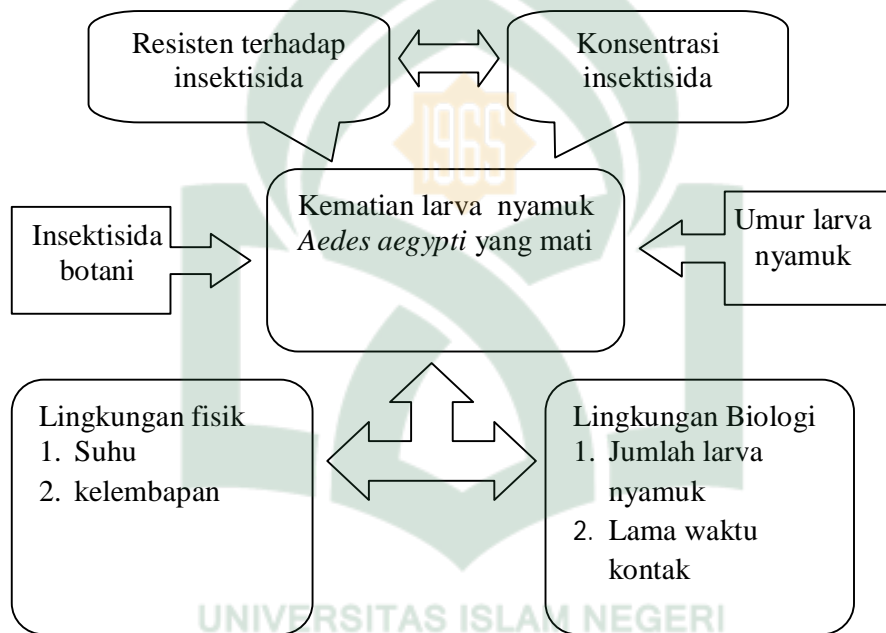

7. Kerangka Konsep

Kerangka konsep pada penelitian ini dapat digambarkan pada gambar berikut ini:

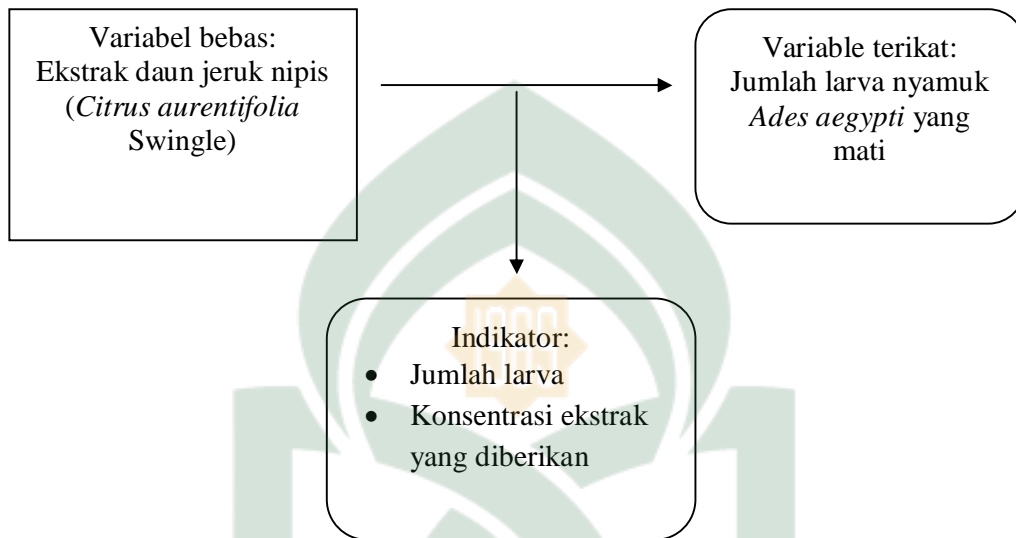

8. Hipotesa

Hipotesis yang diajukan adalah ekstrak daun jeruk nipis (*Citrus aurentifolia* Swingle) efektif dilakukan dalam menghambat populasi nyamuk *Aedes aegypti* L.

BAB III

METODE PENELITIAN

A. Jenis penelitian

Penelitian ini merupakan penelitian eksperimental untuk memperoleh data kuantitatif pengaruh konsentrasi ekstrak daun Jeruk Nipis (*Citrus aurentifolia* Swingle) terhadap jumlah larva *Ae. aegypti* untuk diamati dan dianalisis.

B. Variabel Penelitian

Variabel dalam penelitian ini terdiri atas dua yakni variabel bebas yaitu ekstrak daun jeruk nipis dan Variabel terikat larva nyamuk *Ae. aegypti* instar III.

C. Definisi Operasional Variabel

1. Ekstrak daun jeruk nipis *Citrus aurentifolia* Swingle adalah ekstrak berupa cairan yang diperoleh dari hasil penyaringan dan destilasi dari daun jeruk nipis dengan menggunakan pelarut etanol 96%. Daun jeruk nipis yang digunakan adalah daun yang di ambil dari dahan / posisi daun 3 – 6 dari pucuk.
2. Larva *Ae. aegypti* instar III merupakan tahap perkembangan nyamuk *Ae. aegypti* setelah menetas mulai dari telur.

D. Ruang Lingkup dan Batasan Penelitian

1. Sampel larva *Ae. aegypti* diambil di berbagai tempat penampungan air yang terdapat larva, misalnya bak mandi dan tempayan. Tempat pengambilannya di kelurahan kassi-kassi
2. Ekstrak daun jeruk nipis *Citrus aurentifolia* Swingle diperoleh dari hasil penyaringan dan destilasi dari daun jeruk nipis dengan menggunakan pelarut etanol 96%.
3. Penelitian ini akan dilakukan pada bulan juni - agustus 2013. Ekstraksi akan dilakukan di laboratorium Biologi Fakultas Sains Dan Teknologi, Universitas Islam Negeri Alauddin Makassar.

E. Desain Penelitian

Penelitian ini menggunakan Rancangan Acak Lengkap (RAL) dengan 5 macam dosis perlakuan, untuk setiap perlakuan dilakukan 3 kali ulangan yaitu sebagai berikut:

1. J0 = Kontrol
2. J1 = Konsentrasi ekstrak daun jeruk nipis (*Citrus aurantifolia* Swingle) sebanyak 25 %
3. J2 = Konsentrasi ekstrak daun jeruk nipis (*Citrus aurantifolia* Swingle) sebanyak 45 %
4. J3 = Konsentrasi ekstrak daun jeruk nipis (*Citrus aurantifolia* Swingle) sebanyak 65 %

5. J4 = Konsentrasi ekstrak daun jeruk nipis (*Citrus aurantifolia* Swingle) sebanyak 85 %

Perlakuan	Ulangan		
	I	II	III
J0	J0.3	J0.1	J0.2
J1	J1.2	J1.3	J1.1
J2	J2.3	J2.1	J2.2
J3	J3.2	J3.3	J3.1
J4	J4.3	J4.1	J4.2

F. Alat dan Bahan

1. Alat

Alat-alat yang digunakan pada penelitian ini yaitu, blender, botol sampel, pisau, pipet, wadah plastik, stopwatch, gelas kimia, tabung reaksi, toples, pipet skala, dan destilator.

2. Bahan

Bahan yang digunakan dalam penelitian ini yaitu, Daun Jeruk Nipis (*Citrus aurentifolia* Swingle), air, aquadest, etanol 96%, dan larva *Ae. aegypti*.

G. Prosedur Penelitian

1. Pembuatan ekstrak daun jeruk nipis (*Citrus aurantifolia* Swingle)

Daun jeruk nipis yang masih segar dicuci dan dibersihkan dengan aquadest, kemudian ditiriskan dan diangin-anginkan selama 1 minggu tanpa menggunakan sinar matahari hingga kering, setelah itu daun yang sudah kering tersebut dibelender hingga berbentuk serbuk, dan ditimbang sebanyak 200 gram kemudian dimaserasi dengan pelarut etanol 96% sebanyak 800 ml selama 24 jam. Kemudian disaring untuk memisahkan ampas dan larutan yang akan didestilasi (memanaskan) kurang lebih 2 jam. Kemudian disimpan dalam gelas kimia selama 2 hari tanpa ditutup sehingga etanolnya menguap. Hasil ekstrak daun jeruk nipis kemudian disimpan dalam wadah atau botol.

2. Persiapan sampel larva *Ae. aegypti*

Larva nyamuk *Ae. aegypti* yang digunakan dalam penelitian ini adalah instar I. Instar I ditandai dengan ukuran (1-2 mm), rambut-rambut (seta) pada dada (thorax) belum jelas, dan corong pernafasan (siphon) bening. Kemudian pada Instar II ukuran 2,2-3,9 mm rambut dada belum jelas dan corong pernafasan sudah berwarna hitam. Instar III ukurannya sudah 4-5 mm, rambut-rambut dada mulai jelas dan corong pernafasan berwarna coklat kehitaman. Juga pada Instar IV telah lengkap struktur anatominya dan jelas tubuh dapat dibagi menjadi bagian kepala (cephal), dada (thorax), dan perut (abdomen).

3. Perlakuan ekstrak daun jeruk nipis terhadap larva *Ae. aegypti*.

- a. Menyiapkan 5 wadah plastik atau toples yang berisi air dan larva instar III masing-masing sebanyak 50 ekor.
- b. Memasukan ekstrak daun jeruk nipis ke masing-masing toples yang telah diberikan label kode yaitu konsentrasi wadah J0 = Kontrol, J1 = 25 % (25 ml ekstrak + 75 ml aquadest), J2 = 45% (45 ml ekstrak + 55 ml aquadest), J3 = 65 % (65 ml ekstrak + 35 ml aquadest), dan J4 = 85 % (85 ml ekstrak + 35 ml aquadest).
- c. Mengamati dan mencatat jumlah yang mati 4 jam pertama, 8 jam, 12 jam sampai 24 jam pada hari I, pengamatan dilakukan hingga hari berikutnya sampai larvanya menjadi dewasa.
- d. Percobaan (a) sampai (c) dilakukan sebanyak 3 kali ulangan.

H. Analisis Data

Pengolahan data dengan menggunakan rumus Mulla *et, al.* (1971)

dalam Blondine *et, al.*, 2005) :

$$\text{Presentasi kematian} = \frac{\check{Z}\alpha \times 100}{\check{Z}\beta}$$

Keterangan:

$\check{Z}\alpha$ = jumlah kumulati yang mati

$\check{Z}\beta$ = jumlah jentik

- Analisis data dengan ANOVA

BAB IV

HASIL DAN PEMBAHASAN

A. Hasil Pengamatan

Berdasarkan hasil penelitian diketahui bahwa ekstrak daun jeruk nipis *Citrus aurantifolia* berpengaruh terhadap perkembangan larva nyamuk *Ae. aegypti* instar III yang dapat dilihat dari indikator jumlah larva yang mati, konsentrasi ekstrak yang diberikan, dan lama waktu kontak. Data hasil perlakuan pengaruh ekstrak daun jeruk nipis *Citrus aurantifolia* terhadap perkembangan larva nyamuk *Ae. aegypti* disajikan pada tabel 2 dibawah ini:

Tabel 2. Hasil Perlakuan Ekstrak Daun Jeruk Nipis *Citrus aurantifolia* Terhadap Perkembangan Larva Nyamuk *Ae. aegypti* instar III.

Perlakuan	Ulangan			Rerata (%)
	I (%)	II (%)	III (%)	
J0	0	0	0	0
J1	30	36	20	29
J2	40	50	60	50
J3	80	90	86	85
J4	98	98	100	99

Ket: J0 = Kontrol (%)

J1 = Ekstrak 25%

J2 = Ekstrak 45%

J3 = Ekstrak 65%

J4 = Ekstrak 85%

Berdasarkan Tabel 2. Diketahui bahwa persentase kematian larva *Ae. aegypti* dari hasil pengamatan pada saat penelitian, menggunakan ekstrak daun jeruk nipis *Citrus aurantifolia* yang telah dilakukan pada 3 kali pengulangan. Dapat diketahui bahwa pada kelompok kontrol tidak ditemukan adanya kematian larva pada tiga kali ulangan. Pada kelompok perlakuan rata-rata kematian larva terendah terjadi pada

konsentrasi 25% (J1) yaitu dengan rata-rata kematian larva dengan presentase 29%. Sedangkan rata-rata kematian larva tertinggi terjadi pada konsentrasi 85% (J4) yaitu dengan rata-rata kematian larva dengan presentase 99%. Hubungan pemberian konsentrasi ekstrak daun jeruk nipis (*Citrus aurantifolia*) terhadap perkembangan larva nyamuk *Ae. aegypti* dapat disajikan pada histogram sebagai berikut:

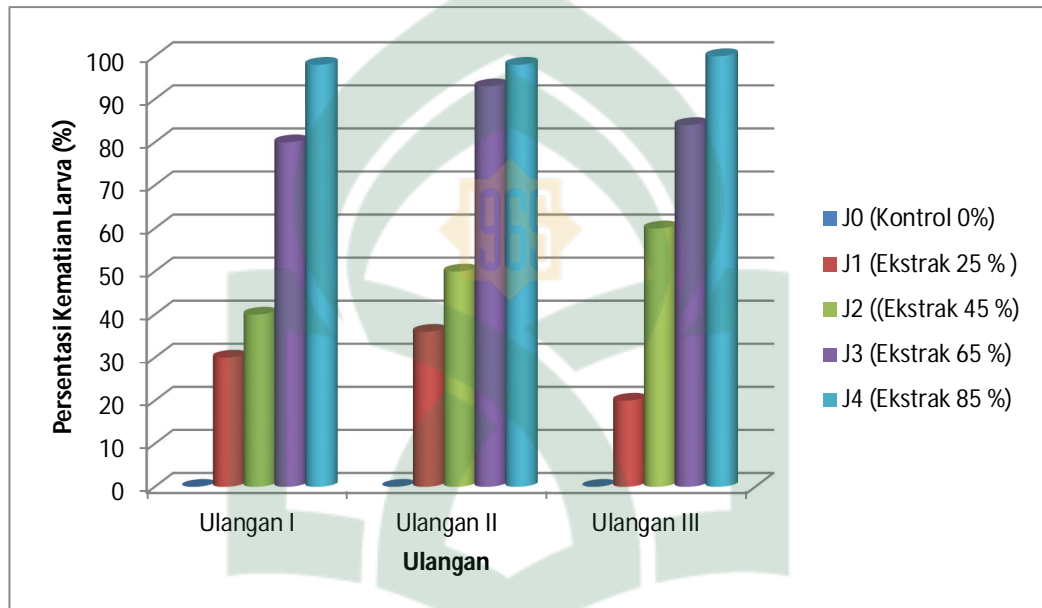
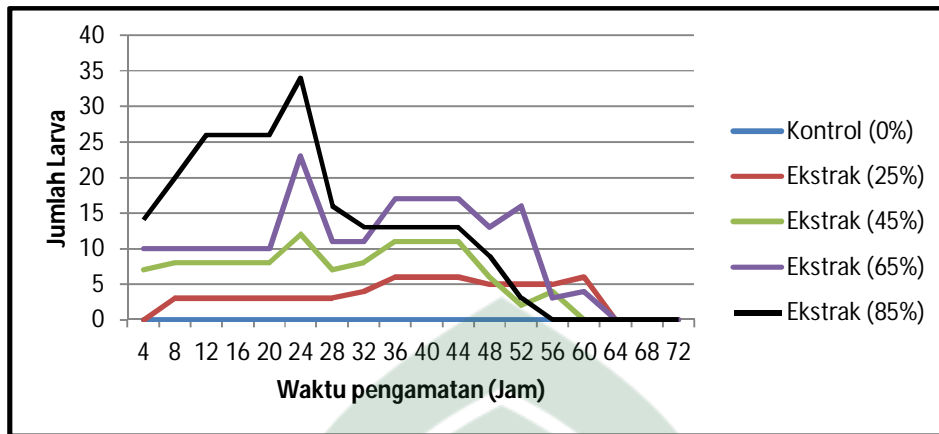

Diagram batang 1. Persentasi kematian larva nyamuk *Aedes aegypti* instar III dengan menggunakan ekstrak daun jeruk nipis *Citrus aurantifolia* dengan berbagai konsentrasi.

Berdasarkan hasil penelitian juga dapat dilihat dari grafik Hasil uji jumlah kematian larva nyamuk *Ae. aegypti* instar III dengan menggunakan ekstrak daun jeruk nipis *Citrus aurantifolia* pada lama waktu pengamatan dengan berbagai konsentrasi di bawah ini:



Grafik 1. Jumlah larva nyamuk *Ae. aegypti* instar III yang mati hasil perlakuan dengan berbagai konsentrasi ekstrak daun jeruk nipis *Citrus aurantifolia* berdasarkan waktu pengamatan.

Berdasarkan grafik 1 menunjukkan bahwa pada kelompok kontrol tidak ditandai adanya kematian larva nyamuk *Ae. aegypti* yang mati. Ternyata bahwa pada pengamatan empat jam dengan kematian larva dari berbagai konsentrasi ekstrak daun jeruk nipis. Kematian larva tertinggi ditandai pada konsentrasi 85% (J4) sebesar 68%, konsentrasi 65% (J3) sebesar 46%, dan 45% (J2) sebesar 24% pada pengamatan 24 jam, kecuali pada konsentrasi 25% (J1) pada saat 60 jam. Sedangkan kematian larva terendah terjadi pada berbagai perlakuan. Pada konsentrasi 85% (J4) terendah terjadi pada saat 52 jam sebesar 6%, konsentrasi 65% (J3) terjadi pada saat 56 jam sebesar 6%, konsentrasi 45% (J2) terjadi pada saat 52 jam sebesar 4%, dan pada konsentrasi 25% (J1) terjadi pada saat 8 jam sebesar 6%. Hal ini dikarenakan bahwa semakin tinggi konsentrasi yang diberikan maka semakin tinggi pula rata-rata kematian larva nyamuk *Ae. aegypti*.

Hasil uji ANOVA (Uji F α (0,05) menunjukkan bahwa pemberian ekstrak daun jeruk nipis berpengaruh nyata terhadap perkembangan larva yang

dihasilkan (nilai F hitung $81,38928 \geq F$ tabel 4,066181). Hasil uji BNT menunjukkan bahwa pemberian ekstrak daun jeruk nipis pada perlakuan (J₁, J₂, J₃ dan J₄) berbeda nyata dengan kontrol (Tabel 2).

Pada penelitian ini menggunakan larva nyamuk *Ae. aegypti* instar III, pemilihan larva instar III sebagai fase uji karena ukurannya lebih besar disbanding instar I dan II sehingga perhitungannya menjadi mudah lebih mudah. Selain itu, menurut Utari (2007), instar instar III lebih memiliki ketahanan terhadap faktor mekanis saat terjadi pemindahan tempat larva dan juga instar III memiliki waktu yang cukup lama untuk berubah menjadi imago (nyamuk dewasa). Selain itu mempunyai alat – alat tubuh yang sudah lengkap terbentuk dan struktur dinding tubuhnya belum mengalami pengerasan. Hasil pengamatan pada penelitian yang telah dilakukan terhadap larva nyamuk *Ae. aegypti* setelah diberi ekstrak daun jeruk nipis (*Citrus aurantifolia*). Kontrol digunakan dalam uji aktivitas larvasida untuk mengetahui pengaruh pelarut terhadap kematian larva. Hasil uji menunjukkan pada kontrol tidak ditemukan adanya larva yang mati, sehingga pelarut bukan penyebab kematian larva. Larva nyamuk *Ae. aegypti* pada kontrol tetap hidup dan berkembang menjadi pupa dan selanjutnya menjadi nyamuk dewasa. Sebelum mengonsumsi ekstrak warna larva bening dan struktur kepalanya sempurna. Perubahan morfologi larva saat perlakuan dengan menggunakan ekstrak daun jeruk nipis, ditandai dengan adanya kerusakan tubuh larva akibat keracunan (toksikasi). Tubuh larva tampak berwarna hitam dan gerakannya lambat, larva kelihatan mati tetapi apabila disentuh terlihat gerakan tubuh yang lemah kemudian mati. Kerusakan tampak pada kepala larva yang

hancur dan berwarna kecoklatan setelah perlakuan ekstrak terhadap larva, sedangkan sebelum mengkonsumsi ekstrak warna larva bening dan struktur kepalanya tidak sempurna.

Pengamatan terhadap larva nyamuk *Ae. aegypti* L. instar III pada perlakuan 25% dan 85% yang dapat dilihat pada gambar, tampak kepala mengalami kerusakan akibat keracunan.



Gambar 2.8 Larva Nyamuk *Ae. aegypti* Instar III pada konsentrasi 85% yang mengalami kerusakan.

Keterangan: X = Kepala larva yang mengalami kerusakan



Gambar 2.9 Larva Nyamuk *Ae. aegypti* Instar III pada konsentrasi 25% yang mengalami kerusakan.

Keterangan: X = Kerusakan pada organ usus

B. Pembahasan

Berdasarkan penelitian ini diperoleh menunjukkan bahwa yang diperoleh menunjukkan bahwa antara kontrol dengan semua perlakuan terdapat perbedaan yang sangat signifikan. Konsentrasi ekstrak daun jeruk nipis yang digunakan dalam penelitian ini merupakan hasil eksplorasi yang dilakukan sebelumnya. Pemilihan dosis ini berdasarkan pada penelitian sebelumnya mengenai pengaruh

konsentrasi ekstrak daun jeruk nipis terhadap mortalitas larva nyamuk *Ae. aegypti* dengan dosis yang digunakan yaitu 20%, 40%, 60%, dan 80%. Variasi konsentrasi yang digunakan untuk melihat respon hewan uji terhadap pengaruh konsentrasi. Variasi konsentrasi yang digunakan yaitu 25%, 45%, 65% dan 85%. Konsentrasi terendah untuk ekstrak daun jeruk nipis yaitu 25% menyebabkan kematian paling sedikit yaitu sebanyak 30% setelah 4 jam, dan semakin tinggi konsentrasi yang diberikan semakin tinggi tingkat kematian pada larva nyamuk *Ae. aegypti*, dengan demikian ekstrak daun jeruk nipis dapat bersifat larvasida. Berdasarkan hasil analisis data diketahui bahwa ekstrak daun jeruk efektif mematikan larva *Ae. aegypti*. Hal ini kemungkinan disebabkan oleh daun jeruk nipis yang mengandung senyawa aktif golongan terpenoid. Karena senyawa aktif yang bertanggung jawab diduga kuat adalah senyawa golongan terpenoid yaitu senyawa limonoid. Senyawa golongan ini relatif lebih muda menguap dan cepat hilang dari tempat aplikasi (Nerio *dkk*, 2010).

Senyawa limonoid merupakan teranoriterpen yang terdapat dalam daun jeruk nipis (Robinson, 1994) yang berpotensi sebagai *antifeedant* terhadap serangga, zat pengatur tumbuh dan zat toksik pada kutu beras, *larvasida*, anti mikroba, penolak serangga (*repellent*) dan penghambat reproduksi (Jiaxing, 2001). Senyawa limonoida merupakan analog hormon *juvenile* pada serangga yang berfungsi sebagai pengatur pertumbuhan kutikula larva (Ruberto, 2002).

Hal ini karena semakin pekat konsentrasi larutan maka semakin banyak zat yang terkandung dalam ekstrak daun jeruk nipis (*Citrus aurantifolia*) dalam larutan, yang berarti semakin banyak pula racun yang dikonsumsi larva nyamuk

Ae. aegypti, sehingga mortalitas larva *Ae. aegypti* juga semakin tinggi. Hal ini sesuai dengan Priyono (1994) dalam Nurhayati (2005) semakin pekat konsentrasi larutan berarti makin banyak kandungan bahan aktif yang dapat mengganggu proses metabolisme. Begitu pula pada kecepatan mortalitas larva *Ae. aegypti* L. dimana kepekatan konsentrasi larutan juga sangat mempengaruhi kecepatan mortalitas. Ekstrak daun jeruk nipis (*Citrus aurantifolia*(christm.) swingle.) pada konsentrasi 100 ppm adalah yang paling efektif karena dapat menyebabkan mortalitas tertinggi pada larva nyamuk *Ae. aegypti* L. (Utomo, 2008).

Cara kerja (*metode of action*) insektisida nabati dalam membunuh atau mengganggu pertumbuhan hama sasaran adalah: mengganggu / mencegah perkembangan telur, larva dan pupa, mengganggu / mencegah aktifitas pergantian kulit dari larva, mengganggu proses komunikasi seksual dan kawin pada serangga, Meracun larva dan serangga dewasa imago, Mengganggu / mencegah makan serangga, menghambat proses metamorfosis pada berbagai tahap, menolak serangga larva dan dewasa, dan menghambat pertumbuhan penyakit. (Anonymous dalam Saraswati (2004). Cara masuk insektisida ke dalam tubuh serangga dengan berbagai cara, diantaranya sebagai racun kontak, yang dapat masuk ke dalam tubuh melalui kulit atau dinding tubuh serangga, racun perut atau mulut, masuk melalui alat pencernaan serangga dan yang terakhir dengan *fumigant*, yang merupakan racun yang masuk melalui pernafasan serangga. Dan limonoid bersifat sebagai racun (Kardinan, 2001),

Menurut Untung (1993), insektisida dapat masuk ke dalam tubuh serangga melalui berbagai cara antara lain: sebagai racun perut (*stomach poison*)

yang masuk ke dalam tubuh serangga melalui alat pencernaan serangga, racun kontak (*contact poisoning*) yang masuk melalui kulit atau dinding tubuh, dan yang terakhir fumigant atau pernafasan yang masuk ke dalam tubuh serangga melalui sistem pernafasan. Banyak senyawa yang merusak sistem saraf dimana berperan menurunkan enzim *asetilkolinesterase*. Enzim ini bertugas menghantarkan pesan atau impuls dari saraf otot melalui *sinapse*. Sebagai racun perut limonoid dapat masuk ke dalam tubuh larva nyamuk *Ae. aegypti* L. masuk ke pencernaan melalui rendaman konsentrasi ekstrak yang termakan. Insektisida akan masuk ke organ pencernaan serangga dan diserap oleh dinding usus kemudian beredar bersama darah yang akan mengganggu metabolisme tubuh nyamuk sehingga akan kekurangan energi untuk aktivitas hidupnya yang akan mengakibatkan nyamuk itu kejang dan akhirnya mati Anonymous, 2007 dalam Hamid, 2012).

Limonoid adalah salah satu jenis senyawa yang bersifat racun, Limonoid dinyatakan sebagai modifikasi *tripenes*, yang mempunyai 4,4,8 *trimethyl-17 furanyl steroid*. Susunan sub grup dan struktur ikatan itu mempengaruhi karakteristik sifat dasar yang dibentuk selama pertumbuhan pada produk tanaman yang menghasilkannya. Sifat dasar limonoid mencakup: kegunaannya sebagai insektisida, regulasi pertumbuhan insek, insek *antifeedant*, dan pengaruh medis terhadap binatang dan manusia seperti antibakteri, viral, dan antifungi (Anonymous, 2007 dalam Hamid, 2012). Berpotensi sebagai *antifeedant* terhadap serangga, zat pengatur tumbuh dan zat toksik pada kutu beras, larvasida, anti mikroba, penolak serangga (*repellent*) dan penghambat reproduksi (Jiaxing, 2001 dalam Hamid, 2012). Adapun kemungkinan mekanisme kerja dari kandungan

daun jeruk nipis yang mungkin memberikan efek larvasida terhadap larva nyamuk *Ae. aegypti*. Senyawa limonoida merupakan analog hormon *juvenile* (*juvenoid*) pada serangga yang berfungsi sebagai pengatur pertumbuhan kutikula larva (Ruberto, 2002 dalam Hamid, 2012).

Hormon pertumbuhan (*juvenile* hormon) dihasilkan oleh sel-sel kelenjar pada *Corpora allata*, dibagian basal otak. Hormon *juvenile* sangat penting untuk pertumbuhan normal dan seluruh perkembangan serangga (*metamorfosis*). Hormone ini juga berfungsi untuk menentukan tipe pergantian kulit yang akan terjadi menurut konsentrasinya di dalam darah. Bila titer konsentrasinya tinggi akan menghasilkan instar larva (nimfa) yang baru, tetapi jika konsentrasinya rendah atau tidak ada sama sekali akan terjadi pembentukan pupa (Hadi dan saviana, 2000) konsentrasi yang dimaksud disini yaitu konsentrasi ekstrak daun jeruk nipis yang bekerja sebagai analog hormon juvenil. *Juvenoid* merupakan kelompok senyawa kimiawi yang akan memiliki aktivitas menyerupai hormone juvenil. Peran senyawa ini adalah menghambat terjadinya metamorphosis, memperpanjang stadium pradewasa, menghambat pemunculan stadium dewasa, dan menghambat aktifitas reproduksi yang berlangsung secara ireversibel (Hadi dan saviana, 2000).

Berdasarkan hasil dari grafik 1. Dapat dilihat bahwa semakin tinggi konsentrasi ekstrak daun jeruk nipis yang diberikan menimbulkan jumlah kematian larva *Ae. aegypti* yang semakin besar. Pada masing – masing pengulangan dan konsentrasi yang sama, jumlah yang mati bervariasi,

kemungkinan disebabkan oleh daya resisten dari masing – masing larva uji berbeda terhadap ekstrak daun jeruk nipis.

Saraf pusat pada larva dari sepasang rantai saraf yang terdapat di sepanjang tubuh bagian ventral. Pada tiap segmen terjadi suatu penggumpalan saraf yang disebut ganglion. Pergantian kulit disebabkan karena sejumlah ekdison tertentu. Hormone ekdison dihasilkan oleh sel-sel kelenjar protorasik. Produksi ekdison dirangsang pada setiap kali terjadi proses *molting* pada serangga pra dewasa atau pada saat akhir *diapause*, dan titernya akan meningkat ketika merangsang pertumbuhan dan perkembangan berbagai jaringan somatik, perubahan-perubahan fisiologik, dan morfologik selama siklus pergantian kulit (Hadi dan Saviana, 2000). Selain mempengaruhi proses pergantian kulit pada larva, limonoid yang menyebar ke jaringan saraf akan mempengaruhi fungsi-fungsi saraf yang lain dan menyebabkan larva kejang yang akan mengakibatkan terjadinya aktifitas mendadak pada saraf pusat. Selain itu juga limonoid dapat masuk ke dalam tubuh larva *Ae. aegypti* melalui kulit atau dinding tubuh dengan cara osmosis, karena kulit atau dinding tubuh larva bersifat *permeable* terhadap senyawa yang dilewati, kemudian limonoid akan masuk ke sel-sel epidermis yang selalu mengalami pembelahan dalam proses pergantian kulit, sehingga sel-sel epidermis mengalami kelumpuhan (*paralysis*) dan akhirnya mati.

Menurut Taruminkeng dalam Saraswati (1999) dalam Hamid, 2012 Larva yang keracunan insektisida menggulung badanya dan melakukan gerakan teleskopik yaitu gerakan turun naik dari permukaan air dengan cepat. Mortalitas

dalam larva nyamuk *Ae. aegypti* mempunyai kriteria yaitu, gerak larva nyamuk *Ae. aegypti* tidak aktif, tubuh larva nyamuk *Ae. aegypti* kaku, tidak bergerak apabila di sentuh dengan spatula / lidi, tubuh larva nyamuk *Ae. aegypti* mengapung. Penggunaan toksin yang berasal dari tanaman dapat digunakan untuk pemberantasan larva nyamuk *Ae. aegypti*, karena dalam suatu ekstrak tumbuhan selain beberapa senyawa aktif utama biasanya juga banyak terdapat senyawa lain yang kurang efektif, tapi keberadaannya dapat meningkatkan aktivitas ekstrak secara keseluruhan (sinergi), hal ini memungkinkan serangga tidak mudah menjadi resisten. Pernyataan Taruminkeng dalam Saraswati (1999) menyatakan bahwa dalam respon fisik keracunan adalah respon fisik dan tingkah laku hewan uji. Pada dosis median, secara khas keracunan racun saraf menimbulkan empat tahap simpton, yaitu eksitasi, kejang (konvulsi), kelumpuhan (paralisis), dan kematian. Tahap kegelisahan (*anxiety*), pada tahap ini serangga menunjukkan perilaku "membersihkan badan" yaitu tampak bahwa serangga membersihkan antena atau bagian tubuh lainnya dengan mulut.

BAB V

PENUTUP

A. Kesimpulan

Berdasarkan hasil penelitian dapat disimpulkan beberapa hal sebagai berikut:

1. Ekstrak daun jeruk nipis *Citrus aurantifolia* sangat berpengaruh terhadap perkembangan larva nyamuk *Aedes aegypti* instar III.
2. Konsentrasi ekstrak daun jeruk nipis (*Citrus aurantifolia*) yang paling berpengaruh efektif menghambat perkembangan larva nyamuk *Ae. aegypti* instar III adalah konsentrasi 85%..

B. Saran

1. Sebaiknya dilakukan Penelitian lanjutan tentang senyawa atau kandungan daun jeruk nipis yang dapat menghambat perkembangan larva nyamuk *Ae. aegypti*.
2. Perlu juga dilakukan ekstraksi daun jeruk nipis (*Citrus aurantifolia*) dengan metode dan pelarut yang berbeda untuk menghasilkan atau memperoleh hasil yang lebih baik.

DAFTAR PUSTAKA

- Achmadi U, 2005, *Manajemen Penyakit Berbasis Wilayah*, Jakarta : Kompas Media Nusantara.
- Ade Andriani, “*Uji potensi larvasida fraksi ekstrak daun Clinacanthus nutans l. Terhadap larva instar Iii nyamuk aedes aegypti*”, Departemen kimia fakultas matematika dan ilmu pengetahuan alam Institut pertanian bogor Bogor, 2008.
- Ahmad, S., Suseno, U., Hasnawati, Sugito, Purwanto, H., Brahim, R., Sunaryadi, Sibuea, F., Pangribowo, S. & Sarijono (2009). *Profil Kesehatan Indonesia 2008*, Jakarta, Departemen Kesehatan Republik Indonesia.
- Al-Mubarakfuri, Syaikh Shafiyyurrahman., 2007. *Shahih Tafsir Ibnu Katsir*. Jilid 3. PT. Pustaka Ibnu Katsir. Jakarta.
- Andrianto, Arief .2006.*Uji Efektifitas Sari Jeruk Nipis (Citrus aurantifolia) Dalam Menurunkan Suhu Tubuh Tikus Putih (Rattus norvegicus) Yang Diinduksi Dengan Vaksin Polio*. Skripsi.UMM: Malang.
- Arman, “*Analisis Faktor–faktor Yang Berhubungan Dengan Kontainer Indeks Jentik Nyamuk Aedes aegypti Di Kota Makassar*”, *Jurnal Kesehatan Masyarakat Madani*, Fakultas Kesehatan Masyarakat Universitas Muslim Indonesia, 2008.
- Beaty, B. J. & Marquardt, W. C. (1996) *The Biology of Disease Vectors Colorado*, The University Press of Colorado.
- Bliss, J.M, A.R. Gill, 1933. *The Effect of Freezing on The Larva of Aedes aegypti*, Am. J. Trop. Med.
- Braga I.A, et al., 2004. *Aedes aegypti* Resistance to Temephos during 2001 in several Municipalities in the states of Rio de Janeiro, Sergipe, and Alagoas, Brazil. *Mem inst Oswaldo Cruz* 99:199-203.
- Borrer DM, Dj dan DeLong. 1954. *An Introduction to the study of Insec*. USA Library of Congres, Catalog Card.
- Cancer Chemoprevention Research Center (CCRC) . 2009. *Jeruk Nipis (Citrus aurantiifolia)*. Fakultas Farmasi Universitas Gadjah Mada, Yogyakarta. <http://ccrcfarmasiugm.wordpress.com/>

- Chang, L.C. and Kinghorn, A.D., (2001), 'Flavonoid as Cancer Chemopreventive Agents'. in : Trigali, C, *Bioactive Compounds from Natural Sources, Isolation, Characterisation and Biological Properties*, Taylor and Francis, New York.
- Chin, J. (2006) *Manual Pemberantasan Penyakit Menular*, Jakarta, Infomedika.
- Clements, A.n., 1999. *The Biology of Mosquitos*, Vol. 2 : Sensory Receptions and Behavior, New York, CABI Publishing.
- Depkes RI. 2004. *Perilaku Hidup Nyamuk Aedes aegypti Sangat Penting Diketahui Dalam Melakukan Kegiatan Pemberantasan Sarang Nyamuk Termasuk Pemantauan Jentik Berkala*. Bulletin Harian. <http://www.depkes.go.id/downloads/Bulletin%20Harian%2010032004.pdf>. Diakses tanggal 16 Mei 2013.
- Depkes RI. 1987. *Ekologi Vektor dan Beberapa Aspek Perilaku*. Dit.jen. PPM & PLP. Jakarta.
- Devy, et., al. 2010. *Kandungan Flavonoid dan Limonoid pada Berbagai Fase Pertumbuhan Tanaman Jeruk Kalamondin (Citrus mitis Balanco) dan Purut (Citrus hystrix Dc.)*. Balai Penelitian Tanaman Jeruk dan Buah subtropika.
- Djojosumarto, Panut, 2008. *Teknik Aplikasi Pestisida Pertanian*. Yogyakarta: Kanisius.
- Djunaedi, djoni. 2006. "Demam berdarah (DBD) Epidemiologi, Immunopatologi, Patogenesis, Diagnosis", Penatalaksanaannya. UMM Press.
- Division of Entomologi Commonwealth Scientific and Industrial Research Organisation, 1991. *The Insect of Australia* (New York: Cornell University Press Ithaca,).
- Dinkes Sulawesi Selatan, 2011. *Jumlah Kejadian Penyakit Demam Berdarah Dengue di Sulawesi Selatan*. Subsidin P2.PL. Makassar.
- Ferguson.2002.*Medicinal Use of Citrus Scienses departmenr.Cooperative extension services Institute of Food Agricultural Science, University of Florida, Gainesville (on line),*<http://edis.ifas.ufl.edu/body> Chi 96. diakses tanggal 11/08/2007.(dalam J.Hort 20(1) : 360-367,2010).
- Foster, W. A. & Walker, E. D. (2002) *Mosquitoes (Culicidae)*. In Mullen, G. & Durden, L. (Eds.) *Medical and Veterinary Entomology*. London, Academic Press.

- Gandahusada.2000. *Parasitologi Kedokteran*. Balai Penerbitan FK UI.Jakarta.
- Guo, X.M., Lu, Q., Liu, Z.J., Wang, L.F., Feng, B. A. (2006). 'Effects of D-limonene on leukimia cells HL-60 and K562 in vitro', *Zhongguo Shi Yan Xue Ye Xue Za Zhi*. 14(4):692-5.
- Hadi UK, Saviana S. 2000. *Ektoparasit: Pengenalan, Diagnosis dan Pengendaliannya*. Bogor: Laboratorium Entomologi Bagian Parasitologi dan Parasitologi dan Patologi Fakultas Kedokteran Hewan IPB.
- Hariana, Arif. 2006. *Tumbuhan Obat dan Khasiatnya*. Seri I. Jakarta: Penebar Swadaya.
- Hamid, 2012. "Pemanfaatan Daun Jeruk Nipis (*Citrus aurantifolia*) Sebagai Larvasida Untuk Pemberantasan Nyamuk *Aedes aegypti*", *Biologi Online* (blog pendidikan biologi), <http://zaifbio.wordpress.com/>. Diakses tanggal 18/01/2013.
- Haslthead, S.B. 2008. *Dengue: Tropical medicine Science and practice*, Vol. 5 . imperial College Press.
- Hidayat, Choirul., Ludfi Santoso dan Hadi Suwarsono, 1997. *Hasil Penelitian Pengaruh pH Air Perindukan terhadap Pertumbuhan dan Perkembangan Aedes aegypti Pra Dewasa*. Cermin Dunia Kedokteran.No.119.
- IPTEKnet, 2005. *Tanaman Obat Indonesia*. http://www.iptek.net.id/ind/pd_tanobat/view.php?id=131.
- Jiaxing, Li. 2001. *Abrief Introduction to citrus Limonoid*, TAMU College, TAMUK citrus Centre.
- Kardinan, Agus., 2003. *Tanaman Pengusir dan Pembasmi Nyamuk*, Cet. I. Agromedia Pustaka, Jakarta.
- Kardinan, A. 2001. *Pestisida Nabati Ramuan dan Aplikasi*. PT. Penebar Swadaya. Jakarta.
- Kementrian Agama Republik Indonesia, *Al-Qur'an dan Terjemahnya*. Kitab Joko Mesir Abdullah Bin Ariff, Jakarta : 2002.
- Lestari,B., Rahardi, dan Gama,Z. 2010. *Identifikasi Nyamuk di Kelurahan Sawojajar Kota Malang*. <http://biologi.ub.ac.id/files/2010/12/BSS2010ZPGBR.pdf>. Diakses tanggal 15 Mei 2013.
- Martini, Er. and Santoso, Ludfi and Murni H, Windadari (2002). *Efektifitas Repellent (Daya Tolak) dari Berbagai Jenis Daun Jeruk (aims Sp) Terhadap Kontak Nyamuk Aedes Aegypti*. Documentation. Fakultas Kesehatan Masyarakat.

- Mulla, M.S., Thavara, U., Tawatsin, A., Chompoosri, J. 2004. Procedures for the evaluation of field efficacy of slow-release formulations of larvicides against *Aedes aegypti* in water-storage containers. *Journal of the American Mosquito Control Association*
- Mumox, 2011. *Angka DBD kota Makassar tahun 2011*. <http://muhyasir.wordpress.com/2011/12/12/angka-dbd-kota-makassar-tahun-2011/>. (diakses pada tanggal 19 Mei 2013).
- Naria, Evi. 2005. *Insektisida Nabati Untuk Rumah Tangga*. Info Kesehatan Masyarakat Vol. IX No.1. Fakultas Kesehatan Masyarakat Universitas Sumatera Utara. Medan.
- Nerio, L.S., Olivero-Verbel, J., and Stashenko, E., 2010, *Repellent Actvifity of Essential Oils: A Revie*, Bioresour. Technol. 101.
- Nurhasanah, S. 2001. *Efek Mematikan Ekstrak Biji Sirsak (Annona muricata) Terhadap Larva Aedes aegypti*. FK Universitas Sebelas Maret.
- Nurhayati, Siti. 2005. *Prospek Pemanfaatan Radiasi dalam Pengendalian Vektor Penyakit Demam Berdarah Dengue*. Buletin Alara, http://www.batan.go.id/ptkmr/Biomedika/Publikasi%202005/SN_BALara_Vol_7_1%20_Des05.pdf. Diakses tanggal 16 Mei 2013.
- Nurhayati, Nunung. 2005. *Pengaruh Jenis Pelarut dan Konsentrasi Ekstrak Umbi Gadung (Dioscorea hispida Dennst) Terhadap Mortalitas Larva Aedes aegypti L.* Skripsi. UMM: Malang.
- Novelani, Bonita Ayu. 2007. *Studi Habitat dan Perilaku Menggigit Nyamuk Aedes Serta Kaitannya Dengan Kasus Demam Berdarah Di Kelurahan Utan Kayu Utara Jakarta Timur*. Sekolah Pasca Sarjana Institut Pertanian Bogor.
- Nopianti, Surya, Dwi Astuti dan Sri Darnoto, 2008. "Efektivitas Buah Belimbing Wuluh (*Averrhoa Bilimbi L.*) Untuk Membunuh Larva Nyamuk *Anopheles Aconitus Instar III*", *Jurnal Kesehatan*, ISSN 1979-7621, VOL. I, NO. 2, Prodi Kesehatan Masyarakat Fakultas Ilmu Kesehatan Universitas Muhammadiyah Surakarta.
- Novizan, (2002): *Membuat dan Memanfaatkan Pestisida Ramah Lingkungan*. Agro Media Pustaka, Jakarta.
- Rachmawaty, Wilda Silvana, 2007. "Pengaruh Ekstrak Beberapa Jenis Gulma Terhadap Perkecambahan Biji Kedelai (*Glycine Max (L.) Merril* Varietas Wilis" Jurusan Biologi Fakultas Sains Dan Teknologi Universitas Islam Negeri (Uin) Malang.

- Ruberto, G. 2002. *Citrus Limonoids and Their Semisynthetic derivatives as antifeedant*. <http://www.ncbi.nlm.nih>. Department of Health&Human Services. Diakses tanggal 13/03/2007.
- Rueda, L. M, 2005. *Zootaxa: Key Pictorial for The Identification of Mosquitos (Diptera: Culicidae) Associate With Dengue Transmission* (New Zealand: Magnolia Press).
- Rustandi MR. 2005. *Pengaruh Ekstrak Daun Pitis (Hoya Parasitica) Terhadap Perkembangan Pradewasa Nyamuk Aedes aegypti* [skripsi]. Bogor: Fakultas Kedokteran Hewan.
- Robinson, Trevor. 1995. *Kandungan Organik Tumbuhan Tinggi*. Kosasih Padmawinata . Bandung: ITB Bandung.
- Saraswati. 2004. *Pengaruh Konsentrasi Filtrat Biji Bengkuang (Pachyrrhizus erosus L) Terhadap Mortalitas Larva Nyamuk Aedes aegypti L*. Skripsi. UMM.Malang.
- Sarjan, Muhammad. 2007. *Potensi Pemanfaatan Insektisida Nabati dalam Pengendalian Hama Pada Budidaya Sayuran Organik*. Program Studi Hama dan Penyakit Tumbuhan Fakultas Pertanian Universitas Mataram.
- Sastrodiharjo. 1984. *Pengantar Entomologi Terapan*. Penerbit ITB Bandung.
- Sayono, Din Syafruddin, dan Didik Sumanto, 2012. “*Distribusi Resistensi Nyamuk Aedes aegypti terhadap Insektisida Sipermetrin di Semarang*”, Seminar Hasil-Hasil Penelitian – LPPM UNIMUS.
- Sayono. 2008. *Pengaruh Modifikasi Ovitrap terhadap Jumlah Nyamuk Aedes yang Tertangkap*. Tesis: UNDIP Semarang. <http://eprints.undip.ac.id/18741/1/sayono.pdf>. Diakses tanggal 26 Mei 2013.
- Sayono (2009) *Pengaruh Modifikasi Ovitrap terhadap Jumlah Nyamuk Aedes Terperangkap*. Media Kesehat Masy Indones, 8(2), 43-79.
- Sayono, Amalia, R. & Jamil, I. M. (2010) *Dampak Penggunaan Perangkat dari Kaleng Bekas terhadap Penurunan Populasi Nyamuk (Studi Awal Potensi Pengendalian Vektor Demam Berdarah Dengue Berbasis Komunitas)*. In Semarang, L. P. U. M. (Ed.) Seminar Nasional Hasil-hasil Penelitian. Semarang, Badan Penerbit UNDIP.
- Shihab, M, Quraish. 2002. Tafsir Al- Mishbah. Vol. 10. Jakarta: Lentera Hati.
- Soedarmo, Sumarno sunaryo poorwo, 2005. *Demam Berdarah (Dengue) pada anak*, UI PRESS. 20-21.
- Soegijanto. 2006. *Demam Berdarah Dengue Edisi Kedua*. Airlangga University Press. Surabaya.

- Sumarno, 1985. *Demam Berdarah Dengue di Indonesia, Situasi Sekarang dan Harapan di Masa Mendatang. Semilokal Berbagi Aspek Demam Berdarah Dengue dan Penanggulangannya*. Jakarta: UI. Press.
- Supartha, I. 2008. *Pengendalian Terpadu Vektor Virus Demam Berdarah Dengue, Aedes aegypti (Linn.) dan Aedes albopictus (Skuse)(Diptera: Culicidae)*. http://dies.unud.ac.id/wp-content/uploads/2008/09/makalah-supartha_baru.pdf. Diakses tanggal, 16 Mei 2013.
- Syamsiah, 2011. *Taksonomi Tumbuhan Tinggi*. Universitas Negeri Makassar Press.
- Thomas, 1989. *Tanaman obat tradisoonal 1*. Kanisius (Anggota IKAPI), Yogyakarta.
- Untung. 1993. *Konsep Pengendalian Hama Terpadu*. Andi ofset. Yogyakarta.
- Utari DK. 2007. *Identifikasi Fraksi Daun Zodia (evodia suaveolens) Yang Berpotensi Sebagai Insektisida Botani Terhadap Larva Ae. Aegypti* [skripsi]. Bogor: Fakultas Matematika dan Ilmu Pengetahuan Alam. Institut Pertanian Bogor.
- Womack, *The yellow fever mosquito, Aedes aegypti* . [http:// www. Wing Beat. Co. id](http://www.WingBeat.Co.id) (3 November 2013).
- Womack, M. 1993. *The yellow fever mosquito, Aedes aegypti*. Wing Beats, Vol. 5 (4).
- World healt organization, 1999. *Demam berdarah dengue: diagnosis, pengobatan, pencegahan, dan pengendalian*. Alih bahasa, monica ester; editor edisi bahasa Indonesia, yasmin asih. Ed.2.- Jakarta : EGC.
- WHO (2005) *Pencegahan dan Pengendalian Dengue dan Demam Berdarah Dengue. Panduan Lengkap.*, Jakarta, EGC.
- WHO & TDR (2009) *Dengue: Guidelines for Diagnosis, Treatment, Prevention and Control*, Geneva, WHO Press.
- Yudhastuti, Ririh dan Anny Vidiyani, 2005, *Hubungan Kondisi Lingkungan, Kontainer, Dan Perilaku Masyarakat Dengan Keberadaan Jentik Nyamuk Aedes Aegypti Di Daerah Endemis Demam Berdarah Dengue Surabaya*. (Skripsi).
- Yotopranoto, S., 1998. *Dinamika Populasi Vektor Pada Lokasi Dengan Kasus Demam Berdarah Dengue yang Tinggi di Kota Madya Surabaya: Majalah Kedokteran Tropis Indonesia*.

Lampiran 1: Metode ekstraksi daun Jeruk Nipis

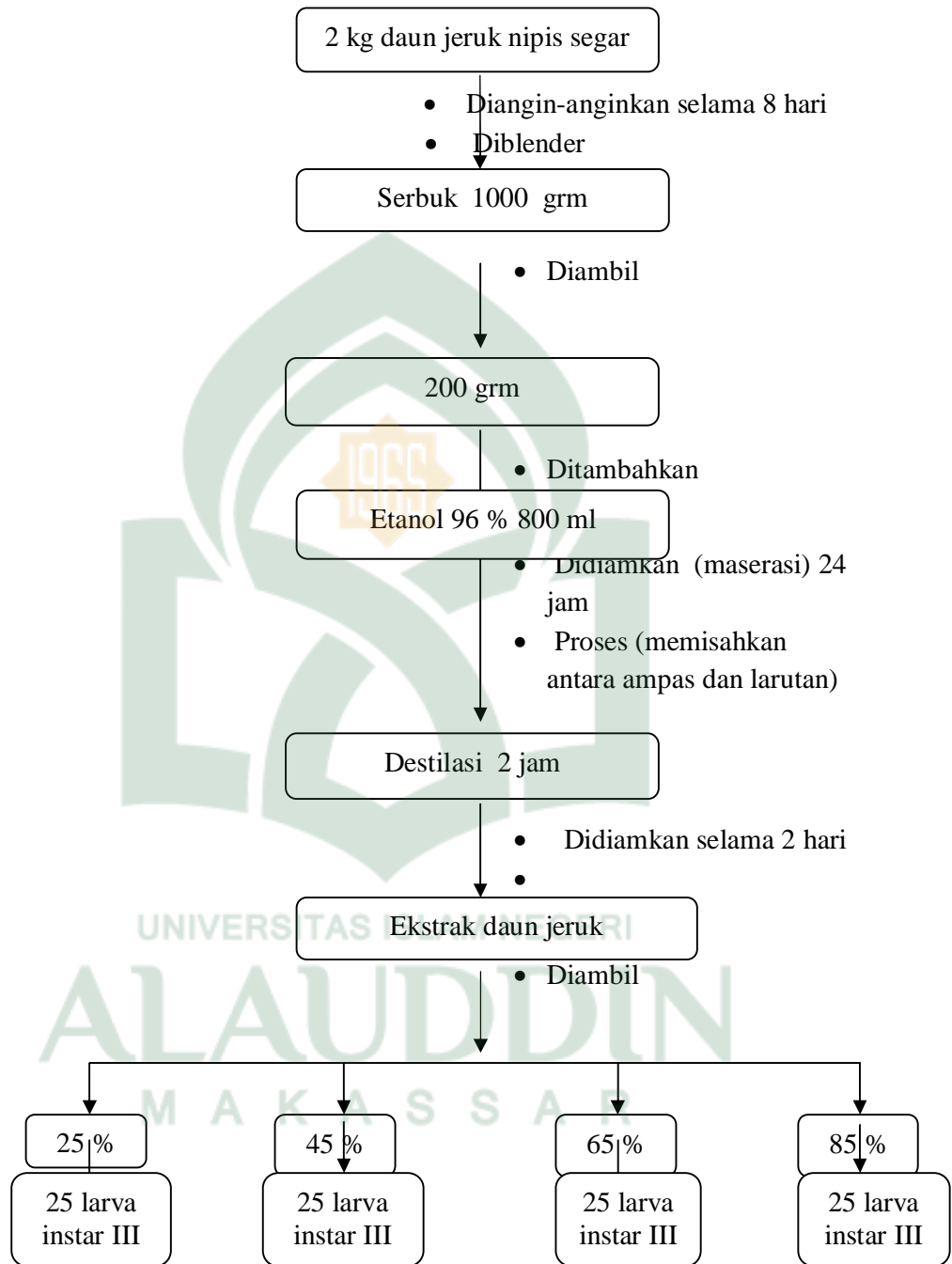

Lampiran 4. Foto Saat penelitian



Gambar 1. Proses Pemilihan daun jeruk nipis



Gambar 2. Daun jeruk nipis kering setelah di angin-anginkan



Gambar 3. Proses penghalusan daun jeruk nipis dengan Blender



Gambar 4. Proses perendaman dengan etanol 96% serbuk daun jeruk nipis



Gambar 5. Proses penyaringan ekstrak daun jeruk nipis



Gambar 6. Proses pembuatan ekstraksi daun jeruk nipis



Gambar 7. Proses penguapan etanol setelah ekstraksi



Gambar 8. Penentuan konsentrasi ekstrak daun jeruk nipis



Gambar 9. Pengambilan hewan uji



Gambar 10. Botol kultur berisi hewan uji

DAFTAR RIWAYAT HIDUP

SUCIANI, lahir di Dusun Kaburea Desa Tendakinde Kec. Wolowae Kab.



Nagekeo pada tanggal 21 April 1989. Anak ke-1 dari 2 bersaudara, merupakan buah hati dari pasangan Abdul Wahab dan Wa Sandenga. Penulis mulai menempuh pendidikan formal pada tahun 1997-2003 di SDN Kaburea. Pada tahun 2003 penulis melanjutkan pendidikan di MTs Mbay Kota Mbay Kec. Aesesa Kab. Nagekeo dan tamat pada tahun 2006. Selanjutnya pada tahun 2006 penulis melanjutkan pendidikan di MAN Mbay dan

tamat pada tahun 2009. Kemudian pada tahun yang sama penulis melanjutkan pendidikan di Universitas Islam Negeri Alauddin Makassar (UINAM) melalui jalur Ujian Masuk Lokal (UML) penulis terdaftar sebagai mahasiswa Jurusan Biologi Fakultas Sains dan Teknologi program strata satu (S1). Selama menjalani status sebagai mahasiswi penulis pernah menjadi asisten laboratorium biologi pada tahun 2010-2012 dan aktif pada Himpunan Mahasiswa Jurusan (HMJ) Biologi, tahun 2012. Penulis menyelesaikan rangkaian tugas akhir, mengikuti Kerja Praktek (KP) Di Balai Pengawasan dan Pengendalian Mutu Barang, Makassar Sulawesi Selatan pada tahun 2012. Pada tahun 2013, penulis Kuliah Kerja Nyata (KKN) di Desa Tanabangka Kec. Bajeng Barat Kab. Gowa. Terakhir penulis menyelesaikan perkuliahan dengan menulis skripsi yang berjudul “Pengaruh Ekstrak Daun Jeruk Nipis *Citrus aurantifolia* (Christm) SWINGLE Terhadap Perkembangan Larva Nyamuk *Aedes aegypti* L.”