

**PENGARUH KEIKUTSERTAAN DALAM ORGANISASI EKSTRA KAMPUS
TERHADAP PRESTASI BELAJAR MAHASISWA JURUSAN
PENDIDIKAN MATEMATIKA UIN ALAUDDIN**



Skripsi

*Diajukan untuk memenuhi salah satu syarat dalam mencapai Gelar Sarjana Pendidikan
(S.Pd) Jurusan Pendidikan Matematika Pada Fakultas Tarbiyah dan Keguruan
UIN Alauddin Makassar*

UNIVERSITAS ISLAM NEGERI
ALAUDDIN
MAKASSAR

Oleh
MAHDANIA
NIM: 20402109035

**FAKULTAS TARBIYAH DAN KEGURUAN
UNIVERSITAS ISLAM NEGERI (UIN) ALAUDDIN
MAKASSAR
2013**

PERSETUJUAN PEMBIMBING

Pembimbing penulisan skripsi saudara Mahdania, NIM : 20402109035, Mahasiswa Jurusan Tadris Program Studi Pendidikan Matematika pada Fakultas Tarbiyah dan Keguruan UIN Alauddin Makassar, setelah dengan seksama meneliti dan mengoreksi skripsi yang bersangkutan dengan judul “Pengaruh Keikutsertaan dalam Organisasi Ekstra Kampus Terhadap Prestasi Belajar Mahasiswa Jurusan Pendidikan Matematika UIN Alauddin” memandang bahwa skripsi tersebut telah memenuhi syarat-syarat ilmiah dan dapat disetujui dan diajukan ke sidang Munaqasyah.

Demikian persetujuan ini diberikan untuk proses selanjutnya.

Makassar, 28 Juni 2013

Pembimbing I

Pembimbing II

Drs. H. Muh. Anis Malik, M. Ag
NIP. 19610715 198903 1 001

Ridwan Idris, S.Ag, M.Ag
NIP. 19760911 200501 1 005

PERNYATAAN KEASLIAN SKRIPSI

Dengan penuh kesadaran, penyusun yang bertanda tangan di bawah ini menyatakan bahwa skripsi ini benar adalah hasil karya penulis sendiri. Jika di kemudian hari terbukti bahwa ia merupakan duplikat, tiruan, plagiat atau dibuat oleh orang lain, sebagian atau seluruhnya, maka skripsi dan gelar yang diperoleh karenanya batal demi hukum.

Makassar, 28 Juni 2013
Penyusun

Mahdania
NIM. 20402109035



PENGESAHAN SKRIPSI

Skripsi yang berjudul, “Pengaruh Keikutsertaan dalam Organisasi Ekstra Kampus terhadap Presatsi Belajar Mahasiswa Jurusan Pendidikan Matematika UIN Alauddin” yang disusun oleh Mahdania, NIM: 20402109035, mahasiswa Jurusan Pendidikan Matematika pada Fakultas Tarbiyah dan Keguruan UIN Alauddin Makassar, telah diuji dan dipertahankan dalam sidang *munaqasyah* yang diselenggarakan pada hari Rabu, tanggal 24 Juli 2013, bertepatan dengan 15 Ramadhan 1434 H, dinyatakan telah dapat diterima sebagai salah satu syarat untuk memperoleh gelar **Sarjana Pendidikan (S.Pd)** dalam Tarbiyah dan Keguruan, Jurusan Pendidikan Matematika dengan beberapa perbaikan.

Samata-Gowa, 24 Juli 2013 M
15 Ramadhan 1434 H

DEWAN PENGUJI (SK Dekan No.135 Tahun 2013)

Ketua : Drs. Thamrin Tayeb, M.Si (.....)

Sekretaris : Dr. Misykat Malik Ibrahim, M.Si (.....)

Munaqisy I : Drs. Muh. Yahya, M.Ag (.....)

Munaqisy II : Ulfiana Rahman, S.Ag, M.Ag (.....)

Pembimbing I : Drs. H. Muh. Anis Malik, M.Ag (.....)

Pembimbing II : Ridwan Idris, S.Ag, M.Ag (.....)

Disahkan Oleh:
Dekan Fakultas Tarbiyah dan Keguruan
UIN Alauddin Makassar

Dr. H. Salehuddin, M.Ag.

NIP. 19541212 198503 1 001

KATA PENGANTAR

بِسْمِ اللَّهِ الرَّحْمَنِ الرَّحِيمِ

Alhamdulillah Rabbil'Alamin penulis panjatkan kehadiran Allah SWT. Rabb Yang Maha pengasih tapi tidak pilih kasih, Maha Penyayang yang tidak pilih sayang penggerak yang tidak bergerak, atas segala limpahan rahmat dan petunjuk-Nya sehingga penulis dapat menyelesaikan skripsi ini. Shalawat dan salam senantiasa tercurah kepada Rasulullah Muhammad SAW dan para sahabatnya, tabi' tabiin serta orang-orang yang senantiasa ikhlas berjuang di jalan-Nya.

Segala usaha dan upaya telah dilakukan oleh penulis dalam rangka menyelesaikan skripsi ini dengan semaksimal mungkin. Namun, penulis menyadari sepenuhnya bahwa skripsi ini tidak luput dari berbagai kekurangan. Akan tetapi, penulis tak pernah menyerah karena penulis yakin ada Allah SWT yang senantiasa mengirimkan bantuan-Nya dan dukungan dari segala pihak. Oleh karena itu, penulis menghaturkan terima kasih yang sebesar-besarnya kepada keluarga terutama orang tuaku tercinta Ayahanda **Buhaerah** dan Ibunda **Nurhaeda** tersayang yang telah memberikan kasih sayang, jerih payah, cucuran keringat, dan doa yang tidak putus-putusnya buat penulis, sungguh semua itu tak mampu penulis gantikan, serta saudara-saudariku tersayang Nurbaya dan Muhammad Khaedir atas segala dukungan, semangat, pengorbanan, kepercayaan, pengertian dan segala doanya sehingga penulis

dapat menyelesaikan studi dengan baik. Semoga Allah SWT selalu merahmati kita semua dan menghimpun kita dalam hidayah-Nya.

Tak lupa penulis mengucapkan terima kasih dan penghargaan yang setinggi-tingginya kepada:

1. Bapak Prof. Dr. H. A. Qadir Gassing HT., MS. selaku rektor UIN Alauddin Makassar
2. Bapak Dr. H. Salehuddin, M. Ag selaku dekan Fakultas Tarbiyah dan Keguruan UIN Alauddin Makassar beserta seluruh stafnya atas segala pelayanan yang diberikan kepada penulis.
3. Bapak Drs. Thamrin Tayeb. M. Si selaku ketua dan Dr. Misykat Malik Ibrahim, M.Si selaku sekretaris Program Studi Pendidikan matematika serta stafnya atas izin, pelayanan, kesempatan dan fasilitas yang diberikan sehingga skripsi ini dapat terselesaikan.
4. Bapak Drs. H. Muh. Anis Malik, M. Ag. selaku pembimbing I dan Bapak Ridwan Idris, S.Ag, M.Ag sebagai pembimbing II yang dengan sabar membimbing penulis hingga menyelesaikan skripsi ini.
5. Dosen-dosen yang telah mendidik dan mengajar hingga penulis dapat menambah ilmu dan wawasan.
6. Seluruh rekan-rekan mahasiswa pendidikan matematika angkatan 2009 khususnya matematika kelas 1,2 yang telah memberikan kebersamaan, keceriaan, serta semangat kepada penulis.

7. Kepada anak-anak Menara Sembilan Warna -Emmi Fitria, Elisman, Eka Cahya Sari Putra, A. Raniriadipta, Aridha Nasir, Asnir, Irmayanti, Hasnaeni- yang selalu mengantar mimpi ini selangkah menuju nyata
8. Kepada sahabatku, dua manusia ‘aneh’ Astrid Wijayanti dan Umi Fathonah yang rela tidak berkomunikasi agar penulis konsentrasi pada skripsinya
9. Semua mahasiswa jurusan pendidikan matematika UIN Alauddin Makassar yang tak sempat penulis sebutkan namanya satu persatu.

Penulis berharap semoga amal baik semua pihak yang ikhlas memberikan andil dalam penyusunan skripsi ini mendapatkan pahala dari Allah SWT.

Penulis menyadari bahwa skripsi ini masih jauh dari kesempurnaan, oleh karena itu penulis mengharapkan saran dan kritik yang membangun demi kesempurnaan karya selanjutnya. Semoga karya ini dapat bermanfaat bagi kita semua, Amin.

Makassar, 28 Juni 2013

Penulis

UNIVERSITAS ISLAM NEGERI
ALAUDDIN
M A K A S S A R

DAFTAR ISI

HALAMAN JUDUL	i
PERSETUJUAN PEMBIMBING	ii
PERNYATAAN KEASLIAN SKRIPSI.....	iii
PENGESAHAN SKRIPSI.....	iv
KATA PENGANTAR	v
DAFTAR ISI.....	viii
DAFTAR TABEL.....	x
DAFTAR GAMBAR	xi
ABSTRAK.....	xii
BAB I PENDAHULUAN.....	1
A. Latar Belakang	1
B. Rumusan Masalah.....	6
C. Hipotesis	6
D. Definisi Operasional Variabel.....	7
E. Tujuan Penelitian	7
F. Manfaat Penelitian	8
G. Garis Besar Isi.....	8
BAB II KAJIAN PUSTAKA.....	11
A. Prestasi Belajar.....	11
B. Organisasi	16
C. Pengaruh Keikutsertaan dalam Organisasi Ekstra Kampus Terhadap Prestasi Belajar Mahasiswa.....	22
BAB III METODOLOGI PENELITIAN	30
A. Jenis Penelitian.....	30
B. Desain Penelitian	30
C. Populasi dan Sampel Penelitian	31
D. Prosedur Penelitian	32

E. Teknik Pengumpulan Data.....	33
F. Instrumen Penelitian	35
G. Teknik Analisis Data.....	39
BAB IV HASIL PENELITIAN DAN PEMBAHASAN.....	47
A. Hasil Penelitian	47
B. Pembahasan.....	61
BAB V PENUTUP	65
A. Kesimpulan	65
B. Saran	66
DAFTAR PUSTAKA	67
RIWAYAT HIDUP	70
LAMPIRAN-LAMPIRAN	



DAFTAR TABEL

Tabel 4.1	Mahasiswa Jurusan Pendidikan Matematika	48
Tabel 4.2	Hasil Angket Keikutsertaan Mahasiswa dalam Organisasi Ekstra Kampus	49
Tabel 4.3	Nilai Statistik Deskriptif Keikutsertaan Mahasiswa dalam Organisasi Ekstra Kampus	51
Tabel 4.4	Distribusi Frekuensi dan Persentasi Skor Mahasiswa yang Ikut Serta dalam Organisasi Ekstra Kampus	51
Tabel 4.5	Kategorisasi Keikutsertaan Mahasiswa dalam Organisasi Ekstra Kampus	54
Tabel 4.6	Hasil Dokumentasi IPK Keikutsertaan Mahasiswa dalam Organisasi Ekstra Kampus	54
Tabel 4.7	Nilai Statistik Deskriptif Prestasi Mahasiswa yang Ikut Serta dalam Organisasi Ekstra Kampus	56
Tabel 4.8	Distribusi Frekuensi dan Persentasi Prestasi Mahasiswa yang Ikut Serta dalam Organisasi Ekstra Kampus	57
Tabel 4.9	Kategorisasi Prestasi Mahasiswa	59

UNIVERSITAS ISLAM NEGERI

ALAUDDIN
M A K A S S A R

DAFTAR GAMBAR

Gambar 3.1	Skema Desain Penelitian.....	31
Gambar 4.1	Diagram Batang Persentasi Keikutsertaan Mahasiswa dalam Organisasi Ekstra Kampus	53
Gambar 4.2	Diagram Batang Persentasi Prestasi Mahasiswa yang Ikut Serta dalam Organisasi Ekstra Kampus	58



ABSTRAK

Nama : Mahdania
NIM : 20402109035
Judul Skripsi : “Pengaruh Keikutsertaan dalam Organisasi Ekstra kampus terhadap Prestasi Belajar Mahasiswa Jurusan Pendidikan Matematika UIN Alauddin”

Skripsi ini membahas tentang pengaruh keikutsertaan dalam organisasi ekstra kampus terhadap prestasi belajar mahasiswa Jurusan Pendidikan Matematika UIN Alauddin. Tujuan dari penelitian ini adalah untuk a) mengetahui keikutsertaan mahasiswa jurusan pendidikan matematika UIN Alauddin dalam organisasi ekstra kampus, b) mengetahui prestasi belajar mahasiswa jurusan pendidikan matematika UIN Alauddin, dan c) mengetahui pengaruh keikutsertaan dalam organisasi ekstra kampus terhadap prestasi belajar mahasiswa jurusan pendidikan matematika UIN Alauddin.

Metode yang digunakan dalam penelitian ini adalah metode *ex post facto* yaitu penelitian non-experimen yang juga menguji hipotesis, tetapi tidak memberikan perlakuan-perlakuan tertentu karena sesuatu sebab sehingga tidak memberikan perlakuan atau manipulasi. Populasi penelitian adalah seluruh mahasiswa Jurusan Pendidikan Matematika UIN Alauddin Makassar angkatan 2009-2010 dan 2010-2011 yang berjumlah 164 orang. Sampel diambil dengan metode *purposive sampling*, yang digunakan dengan menentukan kriteria khusus terhadap sampel. Sehingga, dari pengambilan sampel tersebut diperoleh 80 orang.

Teknik analisis data dilakukan dengan analisis deskriptif dan analisis inferensial. Sedangkan pengolahan data menggunakan perangkat lunak *Statistical Package for Social Sciences (SPSS) for Windows versi 16*. Hasil penelitian secara deskriptif menunjukkan bahwa keikutsertaan mahasiswa dalam organisasi ekstra kampus yang dibagi dalam 3 kategori yaitu tidak aktif, kurang aktif, dan aktif. Mahasiswa yang berada pada kategori tidak aktif dalam organisasi ekstra kampus sebanyak 22 orang (27,5%), sementara mahasiswa yang ikut serta namun kurang aktif dalam organisasi ekstra kampus sebanyak 39 orang (48,75%), dan mahasiswa yang aktif dalam organisasi ekstra kampus sebanyak 19 orang (23,75%). Sementara prestasi mereka juga dibagi dalam 3 kategori yaitu rendah, sedang, dan tinggi. Prestasi mahasiswa yang berada pada kategori rendah sebanyak 11 orang (13,75%), sementara 51 orang (63,75%) berada pada kategori sedang, dan mahasiswa yang prestasinya berada pada kategori tinggi sebanyak 18 orang (22,5%).

Sementara itu, hasil inferensialnya menunjukkan bahwa t hitung kurang dari t tabel ($0,033 < 1,992$). Hal ini menunjukkan bahwa hipotesis nihil diterima dan hipotesis alternatif ditolak, ini berarti tidak ada pengaruh keikutsertaan dalam organisasi ekstra kampus terhadap prestasi belajar mahasiswa Jurusan Pendidikan Matematika UIN Alauddin



BAB I

PENDAHULUAN

A. Latar Belakang

Pendidikan adalah unsur terpenting dalam kehidupan manusia. Ia akan mempengaruhi cara berpikir dan cara bersikap seseorang. Bahkan lebih dari itu, pendidikan yang dimiliki seseorang pun akan mempengaruhi lingkungan sekitarnya, bergantung bagaimana kualitas pendidikan mereka.

Instruksi mengenai pendidikan diperjelas pula dengan dirumuskannya norma-norma pokok yang menjiwai usaha pendidikan yang akan dilaksanakan oleh penyelenggara negara. Norma-norma pokok itu tersirat dan tersurat dalam Bab XIII pasal 31 UUD 1945 sebagai berikut :

1. Tiap-tiap warga negara berhak mendapatkan pengajaran
2. Pemerintah mengusahakan dan menyelenggarakan aturan sistem pengajaran nasional, yang diatur dengan Undang-Undang¹

Hal ini semakin memperkuat pentingnya pendidikan bagi warga negara Indonesia. Karena hal itu pula, sebaiknya menuntut ilmu tidak hanya sampai di bangku sekolah menengah saja. Namun, berupaya melanjutkannya ke perguruan tinggi sebagai bentuk peningkatan kualitas pendidikan.

Mahasiswa merupakan salah satu komponen penting untuk menunjang kemajuan negara. Oleh karena itu mahasiswa diharapkan bisa mengaplikasikan segala

¹ Hadari Nawawi, *Perundang-Undangan Pendidikan*, (Jakarta: Ghalia Indonesia, 1983), h.64.

ilmunya untuk kepentingan bangsa dan negara. Namun kesulitan dalam memperoleh pekerjaan saat ini membuat seorang mahasiswa harus menempuh studinya lebih berat lagi, karena lapangan pekerjaan tidak hanya menuntut nilai IPK yang tinggi namun juga harus dibarengi dengan *skill* dalam berbagai bidang.

Pencapaian prestasi belajar mahasiswa yang berlaku dalam sistem yang berjalan saat ini cenderung mengarah pada pengukuran kemampuan akademik atau kecerdasan intelektual semata, tanpa melibatkan kecerdasan lain yang justru sangat dibutuhkan di dunia kerja. Pencapaian IPK seorang mahasiswa saat ini masih dijadikan sebagai indikator utama keberhasilan mahasiswa di perguruan tinggi. Hal ini sejalan dengan Keputusan Menteri Pendidikan Nasional RI Nomor 232/U/2000 tentang Pedoman Penyusunan Kurikulum Pendidikan Tinggi dan Penilaian Hasil Belajar Mahasiswa. Dalam pasal 14 SK tersebut disebutkan bahwa syarat kelulusan program pendidikan ditetapkan atas pemenuhan jumlah SKS yang disyaratkan dan indeks prestasi kumulatif (IPK) minimum.

Sementara itu, untuk jurusan yang memiliki akreditasi B harus lulus dengan $IPK > 2,8$ sebagai persyaratan dalam melamar pekerjaan². Namun, kenyataannya terdapat 17,54% mahasiswa Jurusan Pendidikan Matematika UIN Alauddin yang memiliki IPK dibawah 2,8.

² “Akreditasi Prodi dan Persyaratan Melamar Kerja,” *Blog Unsri*.
<http://blog.unsri.ac.id/subriyer/artikel/akreditasi-prodi-dan-persyaratan-melamar-kerja/mrdetail/36368/>
(12 Desember 2012)

Terdapat beberapa faktor yang dapat mempengaruhi prestasi belajar mahasiswa, yang secara garis besar dapat dikategorikan menjadi 2 (dua) yaitu faktor internal dan faktor eksternal. Faktor internal yaitu faktor dari dalam diri mahasiswa yang meliputi kondisi fisiologis, psikologis, motivasi belajar, sikap, dan ketekunan mahasiswa. Sedangkan faktor eksternal merupakan faktor dari luar diri mahasiswa, yang meliputi kondisi lingkungan sosial dan nonsosial.

Organisasi kemahasiswaan merupakan suatu wadah aktivitas ekstrakurikuler dengan maksud untuk mengembangkan potensi diri mahasiswa ke arah peningkatan wawasan, rasa keagamaan, nilai sosial dan kesetiakawanan kemanusiaan, pemupukan minat serta pelestarian sumber daya alam. Sementara itu, fungsi dari organisasi kemahasiswaan adalah sebagai manifestasi penyiapan diri untuk menjadi seseorang yang lebih dewasa dan mandiri setelah menyelesaikan studi di perguruan tinggi dan kembali ke masyarakat.

Organisasi mahasiswa di Indonesia dapat dikategorikan ke dalam 2 jenis, yaitu organisasi mahasiswa intrakampus dan ekstra kampus. Dalam pelaksanaannya, organisasi intra kampus meliputi BEM, HMJ, serta UKM. Tiga organisasi intra kampus ini memiliki kedudukan resmi di lingkungan perguruan tinggi dan mendapat pendanaan kegiatan kemahasiswaan dari pengelola perguruan tinggi. Sementara organisasi ekstra kampus merupakan organisasi mahasiswa yang berada di luar lingkup universitas atau perguruan tinggi³. Organisasi ekstra kampus antara lain HMI,

³ “Organisasi Mahasiswa Indonesia,”
http://id.wikipedia.org/wiki/Organisasi_mahasiswa_di_Indonesia (10 November 2012)

PMII, IMM, KAMMI, dan organisasi daerah (organda)⁴. Sementara untuk Jurusan Pendidikan Matematika UIN Alauddin memiliki dua organisasi ekstra kampus terkait dengan jurusan tersebut yaitu MEC dan MATRIKS, yang dengan kedua organisasi ini diharapkan mampu meningkatkan prestasi belajar mahasiswa.

Dalam sebuah penelitian yang dilakukan oleh Azandy Abdillah Buloto di Universitas Airlangga dengan skripsinya yang berjudul “*Pengaruh Aktivitas Mahasiswa dalam Organisasi Mahasiswa Terhadap Prestasi Mahasiswa Fakultas Ilmu Sosial dan Ilmu Politik Universitas Airlangga*” diperoleh hasil bahwa ada pengaruh yang signifikan antara aktivitas mahasiswa dalam organisasi kemahasiswaan terhadap prestasi yang diraih mahasiswa.⁵

Disebutkan pula oleh Kepmendikbud RI. No. 155/U/1998 Tentang Pedoman Umum Organisasi Kemahasiswaan di Perguruan Tinggi, bahwa:

Organisasi kemahasiswaan perguruan tinggi adalah wahana dan sarana pengembangan diri mahasiswa ke arah perluasan wawasan dan peningkatan kecendikiaan serta integritas kepribadian untuk mencapai tujuan pendidikan tinggi.

Hal ini memberikan gambaran bahwa keikutsertaan dalam organisasi memang dapat meningkatkan prestasi akademik mahasiswanya. Antara IPK tinggi dan organisassi mahasiswa, keduanya sama-sama berguna bagi tiap mahasiswa karena

⁴ “Peran Gerakan Ekstra kampus,” *Blog Tiba Senja*
<http://tibasinja.wordpress.com/2012/06/26/peran-gerakan-ekstra-kampus/> (24 November 2012)

⁵ Azandy Abdillah Buloto, “Pengaruh Aktivitas Mahasiswa dalam Organisas Mahasiswa terhadap Prestasi Mahasiswa Fakultas Ilmu Sosial dan Ilmu Politik Universitas Airlangga” (Skripsi Sarjana, FISIP Universitas Airlangga)

keduanya mempunyai tujuan yang positif bagi mahasiswa. IPK tinggi dan organisasi saling berhubungan erat dalam menempuh kesuksesan seorang mahasiswa.

Di samping itu dapat dikatakan bahwa organisasi-organisasi membantu masyarakat, membantu kelangsungan pengetahuan dan ilmu pengetahuan. Ia pun merupakan sumber penting aneka macam karier di masyarakat.⁶

Namun dalam beberapa kasus, predikat ‘aktivis organisasi’ sering dipandang negatif. Hal ini terjadi karena beberapa di antara mereka lemah dalam bidang akademik mulai dari kegagalan dalam perkuliahan seperti gagal lulus pada mata kuliah tertentu dan harus mengulang tahun depan, indeks prestasi rendah atau dibawah rata-rata bahkan hingga keterlambatan di dalam kelulusan akademik. Sesuai dengan pendapat Sudarman:

seringkali terdengar seorang aktivis, baik pelajar yang aktif di sekolah maupun mahasiswa yang menjadi aktivis di kampus terkadang mengalami penurunan prestasi akademik di tempat belajarnya. Bahkan, untuk mahasiswa yang menjadi aktivis di kampus terkadang mengenyam bangku kuliahnya lebih lama dari masa studi umumnya.⁷

Berdasarkan beberapa fenomena dan data di atas, pada akhirnya penulis tertarik untuk merumuskan judul penelitian “*Pengaruh Keikutsertaan dalam Organisasi Ekstra kampus Terhadap Prestasi Belajar Mahasiswa Jurusan Pendidikan Matematika UIN Alauddin*”

⁶ J. Winardi, *Teori Organisasi dan Pengorganisasian*, (Jakarta: Rajawali Press, 2011), h. 1-2.

⁷ Ulyatu Diniawati, “Pengaruh Keaktifan Berorganisasi Terhadap Prestasi Belajar Mahasiswa Universitas Muhammadiyah Ponorogo” (Karya Ilmiah, FKIP Universitas Muhammadiyah Ponorogo, Ponorogo, 2010), h.1.

B. Rumusan Masalah

Untuk lebih mengarahkan pelaksanaan penelitian, maka masalah yang akan dikaji dapat dirumuskan sebagai berikut:

1. Bagaimana keikutsertaan mahasiswa jurusan pendidikan matematika UIN Alauddin dalam organisasi ekstra kampus?
2. Bagaimana prestasi belajar mahasiswa jurusan pendidikan matematika UIN Alauddin?
3. Apakah keikutsertaan dalam organisasi ekstra kampus memberikan pengaruh terhadap prestasi belajar mahasiswa jurusan pendidikan matematika UIN Alauddin?

C. Hipotesis

Hipotesis adalah pernyataan yang diterima sementara dan masih perlu diuji kebenarannya melalui data lapangan⁸.

Berdasarkan hasil penelitian sebelumnya oleh Azandy Abdillah Buloto di Universitas Airlangga dengan skripsinya yang berjudul *“Pengaruh Aktivitas Mahasiswa dalam Organisasi Mahasiswa Terhadap Prestasi Mahasiswa Fakultas Ilmu Sosial dan Ilmu Politik Universitas Airlangga”* diperoleh hasil bahwa ada pengaruh yang signifikan antara aktivitas mahasiswa dalam organisasi kemahasiswaan terhadap prestasi yang diraih mahasiswa. Maka, hipotesis penelitian ini adalah *“organisasi ekstra kampus mempengaruhi prestasi belajar mahasiswa Jurusan Pendidikan Matematika UIN Alauddin”*

⁸ Muhammad Arif Tiro, *Dasar-Dasar Statistika* (Makassar: Andira Publisher, 2008), h. 234.

D. Definisi Operasional Variabel

Agar penulis dan pembaca memiliki persepsi yang sama terhadap judul serta untuk memperjelas ruang lingkup pembahasan maka terlebih dahulu penulis memaparkan variabel-variabel yang terkait dalam penelitian ini. Adapun variabel-variabel yang dimaksud adalah sebagai berikut :

1. Keikutsertaan Mahasiswa dalam Organisasi ekstra kampus (Variabel X)

Keikutsertaan mahasiswa yang dimaksud adalah keberadaan atau status mahasiswa sebagai anggota organisasi ekstra kampus. Organisasi ekstra kampus merupakan organisasi aktif yang berada di kampus UIN Alauddin namun tidak berkedudukan resmi atau berada di luar lingkup kampus.

2. Prestasi belajar (Variabel Y)

Prestasi belajar yang dimaksud yakni akumulasi nilai mahasiswa Jurusan Pendidikan Matematika setelah menempuh perkuliahan.

E. Tujuan Penelitian

Adapun tujuan yang ingin dicapai dalam penelitian ini adalah untuk :

1. Mengetahui keikutsertaan mahasiswa jurusan pendidikan matematika UIN Alauddin dalam organisasi ekstra kampus.
2. Mengetahui prestasi belajar mahasiswa jurusan pendidikan matematika UIN Alauddin.
3. Mengetahui pengaruh keikutsertaan dalam organisasi ekstra kampus terhadap prestasi belajar mahasiswa jurusan pendidikan matematika UIN Alauddin.

F. Manfaat Penelitian

Adapun manfaat yang ingin dicapai dalam penelitian ini adalah :

1. Manfaat teoritis :
 - a. Menjadi masukan yang berguna bagi penelitian lebih lanjut, terutama yang berkaitan dengan organisasi ekstra kampus
 - b. Sebagai tambahan khasanah ilmu pengetahuan kepada pembaca
2. Manfaat praktis :
 - a. Bagi mahasiswa, hasil penelitian ini menjadi informasi apakah terdapat pengaruh organisasi ekstra kampus terhadap prestasi belajar mahasiswa UIN Alauddin Makassar
 - b. Bagi dosen, hasil penelitian ini menjadi salah satu pertimbangan dalam peningkatan kualitas pendidikan khususnya di Jurusan Pendidikan Matematika UIN Alauddin
 - c. Bagi peneliti lain, penelitian ini menjadi salah satu informasi untuk mengadakan penelitian lebih lanjut.

G. Garis Besar Isi

Untuk mendapatkan gambaran mengenai isi pokok skripsi yang direncanakan ini, maka berikut ini peneliti mengemukakan sistematika penulisannya.

Bab I Pendahuluan merupakan pengantar sebelum lebih jauh mengkaji dan membahas apa yang menjadi substansi penelitian ini. Di dalam Bab I ini memuat latar belakang mengenai masalah apa yang terjadi untuk dicari solusinya. Rumusan

masalah yang mencakup beberapa pertanyaan yang akan terjawab setelah tindakan selesai dilakukan. Hipotesis yakni pernyataan yang diterima sementara dan masih perlu diuji kebenarannya melalui data lapangan. Definisi operasional yaitu definisi-definisi variabel yang menjadi pusat perhatian pada penelitian ini. Tujuan yaitu suatu hasil yang ingin dicapai oleh peneliti berdasarkan rumusan masalah yang ada. Dan manfaat yaitu suatu hasil yang diharapkan oleh peneliti setelah melakukan penelitian.

Bab II memuat kajian pustaka yang membahas tentang kajian teoritis yang erat kaitannya dengan prestasi belajar dan organisasi dan menjadi dasar dalam merumuskan dan membahas tentang pengaruh organisasi terhadap prestasi belajar

Bab III metode penelitian yang memuat jenis penelitian yang membahas tentang jenis penelitian yang dilakukan pada saat penelitian berlangsung. Populasi dan sampel penelitian yang digunakan. Prosedur penelitian yaitu langkah-langkah yang harus ditempuh oleh peneliti dalam melakukan penelitian yang memuat tentang persiapan dan pelaksanaan penelitian. Teknik pengumpulan data adalah cara yang dilakukan untuk mengumpulkan data. Instrumen penelitian yaitu alat bantu yang dipilih dan digunakan oleh peneliti untuk mengumpulkan data yang dibutuhkan selama penelitian berlangsung. Teknik analisis data yaitu suatu cara yang digunakan oleh peneliti dalam menganalisis data-data yang diperoleh pada saat penelitian.

Bab IV memuat hasil penelitian yaitu data-data yang diperoleh pada saat penelitian dan pembahasan yang memuat penjelasan-penjelasan dari hasil penelitian yang diperoleh.

Bab V memuat kesimpulan yang membahas tentang rangkuman hasil penelitian berdasarkan dengan rumusan masalah yang ada. Dan saran-saran yang dianggap perlu agar tujuan penelitian dapat tercapai dan dapat bermanfaat sesuai dengan keinginan peneliti.



BAB II

KAJIAN PUSTAKA

A. Prestasi Belajar

Kata “prestasi” bukanlah kata yang asing di telinga kita. Dalam berbagai bidang kata ini banyak digunakan. Misalnya, dalam bidang kesenian, olah raga, pendidikan, dan lain sebagainya. Prestasi itu dapat berupa huruf atau standar angka. Prestasi belajar adalah sebuah frase yang terdiri dari dua kata yakni “prestasi” dan “belajar”. Antara kata “prestasi” dan “belajar” mempunyai arti yang berbeda.

1. Pengertian prestasi

Menurut Bambang, prestasi adalah hasil karya yang dicapai. Sementara itu, Qohar mengatakan bahwa prestasi adalah hasil dari suatu kegiatan yang telah dikerjakan, diciptakan, baik secara individual maupun kelompok.¹

Sedangkan Menurut Kamus Besar Bahasa Indonesia, prestasi adalah hasil yang dicapai dari yang telah dilakukan, dikerjakan, diusahakan dan sebagainya.² Prestasi tidak akan pernah dihasilkan tanpa suatu usaha yang baik berupa pengetahuan maupun berupa keterampilan.

Sedangkan, menurut Syaiful Bahri Djamarah mengatakan bahwa “prestasi adalah hasil dari suatu kegiatan yang telah dikerjakan, diciptakan, yang

¹Sugik, “Contoh Proposal Penelitian Kuantitatif,” *Blog Sosiologi*
<http://sociologystudy.wordpress.com/252012/2504/2530/25contoh-proposal-penelitian-kuantitatif/25/>
(07 Desember 2012)

²Badudu, J.S dan Zain Sutan Mohammad, *Kamus Besar Bahasa Indonesia* (Jakarta: Pustaka Sinar Harapan, 2001), h. 108

menyenangkan hati yang diperoleh dengan jalan keuletan kerja, baik secara individual maupun kelompok dalam bidang tertentu”.³

2. Pengertian belajar

Menurut Slameto, belajar adalah suatu proses usaha yang dilakukan individu untuk memperoleh suatu perubahan tingkah laku yang baru secara keseluruhan sebagai hasil pengalaman individu itu sendiri dalam interaksi dengan lingkungannya.⁴

Secara *kuantitatif* (ditinjau dari sudut jumlah), belajar berarti kegiatan pengisian atau pengembangan kemampuan kognitif dengan fakta sebanyak-banyaknya. Jadi belajar dalam hal ini dipandang dari sudut berapa banyak materi yang dikuasai peserta didik.⁵

Proses perubahan perilaku tersebut ditunjukkan oleh peserta didik dengan menjadi tahu, menjadi terampil, menjadi berbudi, dan menjadi manusia yang mampu menggunakan akal pikirannya sebelum bertindak dan mengambil keputusan untuk melakukan sesuatu.

Selanjutnya, dalam perspektif keagamaan pun (dalam hal ini Islam), belajar merupakan kewajiban bagi setiap orang beriman agar memperoleh ilmu pengetahuan dalam rangka meningkatkan derajat kehidupan mereka.

Dalam hal ini dinyatakan dalam Q.S. Al- Mujadilah/58 : 11 yang berbunyi :

³ Shaiful Bahri Djamarah, *Prestasi Belajar dan Kompetensi Guru* (Surabaya: Usaha Nasional, 1994), h.35.

⁴ Slameto, *Belajar dan Faktor-Faktor yang Mempengaruhiny* (Jakarta: PT Rineka Cipta, 1987), h. 50.

⁵ Muhibbin Syah, *Psikologi Belajar*, (Jakarta: PT RajaGrafindo Persada, 2000), h. 67-68.

...يَرْفَعِي اللَّهُ الَّذِينَ آمَنُوا مِنْكُمْ وَالَّذِينَ أُوتُوا الْعِلْمَ دَرَجَاتٍ... (11)

Terjemahan : "...niscaya Allah akan meninggikan orang-orang yang beriman diantaramu dan orang-orang yang diberi ilmu pengetahuan beberapa derajat..."⁶

Ilmu dalam hal ini tentu saja tidak hanya berupa pengetahuan agama tetapi juga berupa pengetahuan yang relevan dengan tuntutan kemajuan zaman, selain itu, ilmu tersebut juga harus bermanfaat bagi kehidupan orang banyak disamping bagi kehidupan diri pemilik ilmu itu sendiri.⁷

Sedangkan, faktor-faktor yang mempengaruhi belajar banyak jenisnya tetapi dapat digolongkan menjadi dua golongan saja, yaitu faktor intern dan faktor ekstern. Faktor intern adalah faktor yang ada dalam diri individu yang sedang belajar, sedangkan faktor ekstern adalah faktor yang ada di luar individu. Faktor-faktor intern meliputi jasmaniah, psikologi, dan kelelahan. Sedangkan faktor ekstern meliputi keluarga, sekolah, dan masyarakat.⁸

Secara umum, belajar boleh dikatakan juga sebagai suatu proses interaksi antara diri manusia dengan lingkungannya, yang mungkin berwujud pribadi, fakta, konsep ataupun teori. Dalam hal ini terkandung suatu maksud bahwa proses interaksi itu adalah⁹:

- a. Proses internalisasi dari sesuatu ke dalam diri yang belajar

⁶ *Al Qur'an dan Terjemahan*, (Bandung: Yayasan Penyelenggara Penerjemah/Penafsir Al-Qur'an Departemen Agama RI, 2005), h. 543

⁷ Muhibbin Syah, *op. cit.*, h. 59.

⁸ Slameto, *op. cit.*, h.54.

⁹ *Ibid*, h. 4.

b. Dilakukan secara aktif, dengan segenap panca indera ikut berperan.

Dengan demikian, dapat kita simpulkan belajar adalah sebuah rangkaian kegiatan jiwa raga untuk memperoleh suatu perubahan tingkah laku (psikomotorik) sebagai hasil dari pengalaman individu dalam interaksi dengan lingkungannya yang menyangkut kognitif, afektif, dan psikomotorik.

3. Pengertian prestasi belajar

Ambo Enre Abdullah menyatakan bahwa :

Prestasi belajar adalah sebagai indikator kualitas pengetahuan yang dikuasai oleh seorang anak. Tinggi rendahnya prestasi belajar dapat menjadi indikator banyaknya pengetahuan yang diketahuinya dalam bidang studi dan kurikulum tertentu.¹⁰

Sedangkan dalam Kamus Besar Bahasa Indonesia, bahwa yang dimaksud dengan prestasi belajar adalah “penguasaan pengetahuan atau keterampilan yang dikembangkan oleh mata pelajaran, lazimnya ditunjukkan dengan nilai tes atau angka yang diberikan oleh guru”.¹¹

4. Faktor-Faktor Prestasi Belajar

Menurut Nana Syaodih Sukmadinata mengklasifikasikan faktor-faktor yang mempengaruhi prestasi belajar sebagai berikut¹² :

a) Faktor-faktor dari dalam individu

1) Aspek jasmani mencakup kondisi dan kesehatan jasmani

¹⁰ Ambo Enre Abdullah, *Prinsip-Prinsip Layanan Bimbingan Belajar* (Ujung Pandang: FIP IKIP Ujung Pandang, 1979), h. 241

¹¹ Tim Pusat Bahasa Departemen Pendidikan Nasional, *Kamus Besar Bahasa Indonesia*, (Jakarta: Balai Pustaka, 2001), h. 895.

¹² Nana Syaodih Sukmadinata, *Landasan Psikologi Proses Pendidikan* (Bandung: Remaja Rosdakarya, 2003), h.162

- 2) Aspek rohaniah menyangkut kondisi psikis, kemampuan intelektual, sosial, psikomotorik serta kondisi afektif dan kognitif dari individu.
 - 3) Kondisi intelektual menyangkut tingkat kecerdasan, bakat-bakat, baik bakat sekolah maupun bakat pekerjaan.
 - 4) Kondisi sosial menyangkut hubungan siswa dengan orang lain, baik guru, teman, orang tuanya, maupun orang-orang lainnya.
- b) Faktor-faktor lingkungan
- 1) Keluarga, meliputi keadaan rumah dan ruang tempat belajar, sarana dan prasarana belajar yang ada, suasana dalam rumah apakah tenang atau banyak kegaduhan, juga suasana lingkungan disekitar rumah.
 - 2) Sekolah meliputi lingkungan sekolah, sarana dan prasarana belajar yang ada, sumber-sumber belajar, dan media belajar.
 - 3) Masyarakat dimana warganya memiliki latar belakang pendidikan yang cukup, terdapat lembaga-lembaga pendidikan dan sumber-sumber belajar di dalamnya akan memberikan pengaruh yang positif terhadap semangat dan perkembangan belajar generasi muda.

Prestasi belajar mahasiswa didokumentasikan dalam bentuk buku laporan (IP/IPK). Buku laporan berisi informasi hasil belajar peserta didik yang memberikan gambaran tentang pencapaian kompetensi pada tahap waktu pembelajaran tertentu. Nilai hasil belajar yang diperoleh mahasiswa, dinyatakan dalam angka yang menggambarkan derajat kualitas, kuantitas, dan eksistensi keadaan yang diukur.

Ukuran yang tercantum pada IP/IPK menggambarkan pencapaian hasil belajar pada mahasiswa selama berada di kampus dalam kegiatan belajar mengajar. Hasil belajar atau prestasi mahasiswa merupakan informasi yang berguna sebagai umpan balik bagi kegiatan belajar mengajar selanjutnya.

B. Organisasi

Manusia dalam kehidupannya memiliki tiga fungsi, sebagai makhluk Tuhan, individu, dan sosial budaya yang saling berkaitan. Sejak dahulu manusia diberi nama julukan "*Zoon Politicon*" (mahluk yang hidup berkelompok). Hal ini mengandung makna bahwa manusia senantiasa menginginkan hubungan-hubungan dengan orang lain. Keberadaan organisasi (*organization*) sebenarnya setua sejarah peradaban manusia di muka bumi. Sepanjang hidupnya manusia telah menggabungkan diri dengan orang lain untuk mencapai tujuan bersama. Namun, tidak semua orang sadar bahwa mereka sebenarnya telah berorganisasi. Berkembangnya kesadaran mengenai pentingnya organisasi bagi setiap orang sebenarnya melalui perjalanan yang sangat lamban dibandingkan dengan peradaban manusia itu sendiri, karena baru dalam beberapa dasawarsa terakhir orang mulai cenderung untuk melakukan studi tentang organisasi beserta perilakunya secara mendalam.

Apa yang dikatakan orang tentang organisasi tak ubahnya sebagai wadah dan alat untuk mencapai tujuan mereka yang didalamnya terdapat norma-norma yang harus dipedomani dan nilai yang harus dipegang teguh.

Organisasi dapat didefinisikan sebagai sekelompok orang yang saling berinteraksi dan saling bekerja sama untuk merealisasikan tujuan bersama. Menurut Chester I Barnard, organisasi adalah sistem kerjasama antara dua orang atau lebih. Berdasarkan definisi tadi jelaslah bahwa dalam suatu organisasi minimum mengandung tiga elemen yang saling berhubungan.¹³

Menurut James D. Mooney, *organization is the form of every human association for the attainment of common purpose* atau organisasi adalah setiap bentuk kerjasama untuk pencapaian tujuan bersama.¹⁴

Paul Preston dan Thomas Zimmere juga mengemukakan definisi serupa, organisasi adalah sekumpulan orang-orang yang disusun dalam kelompok-kelompok yang bekerjasama untuk mencapai tujuan bersama (*organization is a collection people arranged into groups, working together to achieve some common objectives*).¹⁵

Dari beberapa definisi di atas dapat disimpulkan bahwa organisasi adalah suatu sistem formal yang terdiri dari pola aktivitas yang dilakukan sekelompok orang (dua atau lebih) yang bersama secara teratur dan berulang-ulang untuk mencapai tujuan bersama.

Stephen R Robbins, seorang pakar organisasi menyampaikan bahwa sebuah organisasi memerlukan koordinasi yang baik dalam bentuk manajemen. Organisasi

¹³ Yayat Hayati Djatmiko, *Perilaku Organisasi*, (Bandung: Alfabeta, 2005), h. 1.

¹⁴ *Ibid.*

¹⁵ *Ibid*

pun memerlukan entitas sosial yakni interaksi antara orang-orang yang ada dalam kesatuan organisasi tersebut. Entitas tersebut tidaklah muncul secara spontan, sebab perlu diharmonisasi agar perbedaan-perbedaan yang ada antara satu individu dengan individu yang lainnya mampu bersinergi mencapai tujuan dari organisasi tersebut. Setiap organisasi pun memiliki batas yang memisahkan siapa saja yang termasuk dalam organisasi tersebut, dan siapa saja yang bukan anggota dari organisasi. Manusia di dalam suatu organisasi memiliki ikatan yang berkelanjutan.

Organisasi dapat dilihat dari sistem kerja sama untuk mencapai tujuannya. Dalam hal ini dalam garis besarnya organisasi dapat dikelompokkan menjadi empat kategori¹⁶ :

1. Yang berhubungan dengan aspek lingkungan fisik, yakni faktor geografis, faktor sarana dan prasarana yang digunakan oleh organisasi.
2. Yang berhubungan dengan aspek sosial, yakni suku, kelompok, usia, kepentingan dan sebagainya
3. Yang berhubungan dengan aspek individu
4. Yang berhubungan dengan variabel-variabel lain

Sementara itu, karakteristik yang perlu dipenuhi dari sebuah organisasi adalah sebagai berikut¹⁷ :

1. Adanya tujuan yang ingin dicapai bersama

¹⁶ Suharsimi Arikunto, *Organisasi dan Administrasi Pendidikan Teknologi dan Kejuruan* (Jakarta: Rajawali, 1990), h.16

¹⁷ *Ibid* h.17

2. Individu yang terikat dalam organisasi tersebut memiliki kemauan dan kemampuan untuk saling bekerja sama
3. Terjadi komunikasi antara individu yang terikat kerja sama

Kepemimpinan dan motivasi merupakan sebagian dari masalah-masalah yang paling sering dibahas dalam kebanyakan organisasi. Tujuan kepemimpinan di sisi lain, adalah membantu orang untuk menegakkan kembali, mempertahankan dan meningkatkan motivasi mereka. Jadi pemimpin adalah orang yang membantu orang lain untuk memperoleh hasil-hasil yang diinginkan. Pemimpin bertindak dengan cara-cara memperlancar produktivitas, moral tinggi, respons yang energik, kecakapan kerja yang berkualitas, komitmen, efisiensi, sedikit kelemahan, kepuasan, kehadiran, dan kesinambungan dalam organisasi¹⁸

Akhirnya, dikatakan bahwa organisasi-organisasi ada untuk mencapai suatu hal. Sesuatu hal tersebut merupakan tujuan-tujuan dan biasanya tujuan tersebut tidak mungkin dicapai oleh individu yang hanya bekerja sendiri. Andaikan hal itu dapat dicapai secara individual, lebih efisien dapat dicapai melalui berkelompok.

Herbert G Hicks menyajikan sejumlah alasan mengapa manusia menciptakan organisasi-organisasi.

¹⁸ R. Wayne Pace Don F. Faules, *Komunikasi Organisasi* (Bandung: Remaja Rosdakarya, 2006), h. 276

1. Alasan Sosial (*Sosial Reasons*)

Banyak organisasi dibentuk untuk memenuhi kebutuhan manusia untuk pergaulan. Hal-hal yang sama terlihat pada organisasi-organisasi yang memiliki sasaran intelektual dan ekonomi.

2. Alasan Material (*Material Reasons*)

Melalui bantuan organisasi, manusia dapat melakukan tiga macam hal yang tidak mungkin dilakukannya sendiri, yakni :

- a. Memperbesar kemampuannya
- b. Menghemat waktu yang diperlukan untuk mencapai suatu sasaran, melalui bantuan sebuah organisasi
- c. Menarik manfaat dari pengetahuan generasi-generasi sebelumnya yang telah dihimpun.¹⁹

Alasan-alasan di atas juga merupakan hal yang melatarbelakangi terbentuknya organisasi di berbagai kampus.

Organisasi ekstra kampus adalah organisasi yang berada diluar birokrasi kampus. Organisasi ini biasanya berperan sebagai organisasi kader sedangkan wilayah geraknya cenderung menasional. Hal ini tentu berbeda dengan organisasi intra kampus yang dibatasi oleh kampus yang menjadi tempatnya berada. Organisasi ekstra kampus memiliki banyak sekali kelebihan dibanding organisasi intra kampus. Diantara sekian banyak yang menjadi kelebihanya, salah satunya adalah kekuatan

¹⁹ J. Winardi, *op.cit*, h.3-4

jaringannya. Wilayah cakupannya yang luas (nasional), membuat organisasi mahasiswa ekstra kampus memiliki ruang yang luas pula untuk mengepakkan sayapnya dan bergerak sesuai dengan misi yang mereka impikan. Adapun wawasan yang biasanya jauh lebih ditekankan pada proses kaderisasi di ekstra adalah wawasan yang mampu membangun dan menumbuhkan rasa nasionalisme terhadap Indonesia.

Rasa nasionalisme yang tinggi inilah yang biasanya dimiliki oleh sebagian besar kader organisasi ekstra kampus. Pasalnya, di organisasi inilah sebenarnya kebanggaan, kecintaan, dan rasa memiliki ditumbuhkan lewat kajian-kajian sederhana tentang ke-Indonesia-an. Hal ini sebenarnya mampu mengisi kekurangan yang dimiliki oleh kampus, yaitu kurangnya pendidikan tentang ke-Indonesia-an.²⁰ Di samping berbagai pengetahuan tentang nasionalisme, organisasi ekstra kampus yang bergerak dalam ranah keagamaan mampu memberikan sumbangsih pengetahuan agama yang lebih luas melalui *sharing* dan kajian pekanan. Hal ini dapat mendukung mahasiswa UIN Alauddin yang notabene memiliki MKDU di semester awal yang kebanyakan mata kuliah keagamaan. Macam - macam organisasi ekstra kampus yakni:

1. HMI (Himpunan Mahasiswa Islam)
2. PMII (Pergerakan Mahasiswa Islam Indonesia)
3. KAMMI (Kesatuan Aksi Mahasiswa Muslim Indonesia)
4. IMM (Ikatan Mahasiswa Muhammadiyah)

²⁰ Sholikhul Abdul Hadi, "Organisasi Mahasiswa Ekstra kampus", <http://bentogod0.blogspot.com/2013/01/organisasi-mahasiswa-ekstra-kampus.html> (17 Juni 2013)

5. FLP (Forum LIngkar Pena)
6. Organda (Organisasi Daerah)
7. Matriks SC
8. MEC (Mathemathic Education Club)
9. Dan sebagainya

C. Pengaruh Keikutsertaan dalam Organisasi Terhadap Prestasi Belajar Mahasiswa

Organisasi kemahasiswaan merupakan bentuk kegiatan di perguruan tinggi yang diselenggarakan dengan prinsip dari, oleh, dan untuk mahasiswa. Organisasi tersebut merupakan wahana dan sarana pengembangan diri mahasiswa ke arah perluasan wawasan, peningkatan ilmu dan pengetahuan, serta integritas kepribadian mahasiswa. Organisasi kemahasiswaan juga sebagai wadah pengembangan kegiatan ekstrakurikuler mahasiswa di perguruan tinggi yang meliputi pengembangan penalaran, keilmuan, minat, bakat dan kegemaran mahasiswa itu sendiri. Berbagai kegiatan kemahasiswaan yang ditawarkan oleh institusi seharusnya mengacu pada visi dan misi institusi. Visi dan misi tersebut kemudian dijabarkan ke dalam berbagai bentuk program. Selanjutnya, berdasarkan program-program tersebut ditentukan skala prioritas yang menjadi pedoman pembimbingan kemahasiswaan.

Kehadiran organisasi di berbagai kampus sebagai akibat dari perkembangan ilmu dan teknologi dan terbatasnya kemampuan orang tua dalam mengawasi dan menciptakan pendidikan keluarga yang sesuai. Untuk itu diperlukan orang lain yang

lebih ahli dalam menjalankan tugas-tugas tersebut. Di samping pembelajaran yang dilakukan di instistusi formal baik sekolah maupun perguruan tinggi, pendidikan luar sekolah pun memiliki peran yang penting.

Pendidikan luar sekolah adalah jenis pendidikan yang tidak selalu terikat oleh jenjang dan struktur persekolahan, tetapi dapat berkesinambungan. Pendidikan luar sekolah menyediakan program pendidikan yang memungkinkan terjadinya perkembangan peserta didik dalam bidang sosial, keagamaan, budaya, keterampilan, dan keahlian.²¹

Dengan pendidikan ini, setiap warga negara dapat memperluas wawasan pemikiran dan peningkatan kualitas pribadinya dengan menerapkan landasan belajar seumur hidup.

Di samping itu, ide dasar tentang pentingnya berorganisasi juga dapat kita jumpai dalam firman Allah Swt dan hadis Rasulullah Saw, dimana beliau pernah berpesan apabila kita berada pada suatu tempat yang terdiri dari komunitas atau sekelompok orang, maka hendaknya menunjuk salah seorang dari mereka menjadi pemimpin, bahkan meskipun hanya terdiri dari dua orang. Beliau juga mengumpamakan bahwa keseluruhan umat Islam adalah bagaikan satu tubuh, bilamana sebagian dari tubuh itu mengalami kesakitan, maka bagian yang lain juga ikut merasakannya. Senafas dengan hadis nabi tersebut, Allah Swt berfirman dalam Q.S. As-Shaf/61: 4

²¹ Fuad Ihsan, *Dasar-Dasar Kependidikan* (Jakarta: Rineka Cipta, 2003), h. 21

(4) إِنَّ اللَّهَ تُحِبُّ الَّذِينَ يُقَاتِلُونَ فِي سَبِيلِهِ صَفًّا كَأَنَّهُمْ بُنْيَانٌ مَّرْصُومٌ

Artinya: “*Sesungguhnya Allah menyukai orang-orang yang berperang di jalan-Nya dalam barisan yang tersusun rapi seakan mereka itu sebuah bangunan yang kokoh.*”²²

Bahkan melihat bahwa organisasi menurut banyak orang begitu penting, beberapa buku motivasi dan literatur yang biasa dijadikan referensi oleh mahasiswa baru juga menyarankan untuk ikut terlibat dalam kegiatan organisasi.

Setia Furqan Kholid dalam bukunya *Jangan Kuliah Kalau Gak Sukses* menempatkan organisasi di poin kedua sebagai suatu hal penting jika ingin meraih kesuksesan.²³ Sebab, banyak mahasiswa yang hanya *study oriented* karena merasa bahwa sekolah atau kampus hanya untuk belajar dan mendapatkan hasil yang memuaskan. Namun, amat disayangkan jika kehidupan kampus hanya diisi dengan kesibukan di kampus, kantin, dan pondokan. Padahal ilmu tersebar luas di luar sana, ada banyak peluang dan tantangan yang terhampar yang mampu memberikan pengalaman dan melejitkan potensi mahasiswa.

Banyak sekali keuntungan yang bisa diperoleh saat mengikuti organisasi intra kampus maupun ekstra kampus, diantaranya²⁴ :

²² *Al Qur'an dan Terjemahan, op.cit*, h. 551.

²³ Setia Furqon Kholid, *Jangan Kuliah Kalo Gak Sukses* (Sumedang: Rumah Karya, 2012), h.113-114

²⁴ *Ibid*

1. Mendapatkan komunitas baru

Di organisasi yang biasanya berkumpul orang yang berbeda jurusan, asal daerah, karakter, dan lain sebagainya membuat seseorang lebih bijaksana melihat perbedaan, mengasah kecerdasan, serta peluang yang luas mendapatkan ilmu.

2. Belajar menjadi pemimpin yang bijaksana atau pengikut yang setia

Awal masuk di organisasi, seseorang mungkin hanya menjadi anggota biasa, lalu mulai beradaptasi dengan kultur organisasi. Akan tetapi, organisasi diibaratkan sebagai miniatur kehidupan, yang akan mengasah kemampuan bersosialisasi dengan masyarakat.

3. Memahami istilah organisasi

Istilah-istilah tersebut diantaranya visi dan misi, program kerja, AD-ART, rapat mingguan, evaluasi triwulan. Hal ini memberikan informasi dan pengetahuan berharga untuk menerapkannya dalam kehidupan terlebih jika telah berada di masyarakat.

4. Belajar dari organisasi lain

Biasanya ada program studi banding ke organisasi lainnya. Hal ini bermanfaat untuk memperluas wawasan dan memperkaya ilmu pengetahuan tentang kelebihan organisasi lain.

Dari berbagai keuntungan di atas, mahasiswa pun harus jeli agar waktu yang diberikan dalam berorganisasi tidak sia-sia, sehingga perlu mempertimbangkan beberapa hal, diantaranya²⁵ :

1. Tujuan mengikuti organisasi tersebut
2. *List* keuntungan dan kerugiannya
3. Sesuaikan dengan target hidup
4. Jadilah yang terbaik
5. Mempengaruhi bukan terpengaruh

Dalam buku *Siap Kuliah* yang ditulis oleh Stilla Maneesh mengemukakan bahwa sebelum memutuskan mengambil bagian di organisasi kampus. Perhatikan hal di bawah ini²⁶ :

1. Lihat jadwal kuliah Anda! Jangan sampai berbenturan dengan kegiatan organisasi
2. Tetap fokus terhadap studi. Tidak masalah mengikuti organisasi, dengan syarat menjadikan studi tetap prioritas
3. Cek sejarahnya!

Organisasi kampus sering dikaitkan keberadaannya dengan aktivis, dan sebaliknya aktivis pasti terkait organisasi kampus. Menurut Kamus Besar Bahasa Indonesia aktivis adalah individu atau sekelompok orang (terutama anggota politik, sosial, buruh, petani, pemuda, mahasiswa, perempuan) yang bekerja aktif mendorong pelaksanaan sesuatu atau berbagai kegiatan di organisasinya.²⁷

²⁵ *Ibid*, h.115-116

²⁶ Stilla Maanesh, *Siap Kuliah* (Jakarta: Gagas Media, 2009)

²⁷ *Kamus Bahasa Indonesia Online*. <http://kamusbahasaindonesia.org/aktivis> (3 Juni 2013)

Aktivis adalah orang yang tidak tenang (gelisah) ketika terjadi ketidakadilan di lingkungannya dengan cara melakukan perubahan tertentu mulai dari titik nol sampai tujuannya tersebut tercapai. Seorang aktivis, selain aktif di organisasi tertentu (sebagai organisatoris), dia juga mempunyai pekerjaan lain di luar itu yaitu memperjuangkan hak-hak orang lain.²⁸

Dari beberapa pendapat di atas dapat ditarik kesimpulan bahwa aktivis merupakan orang yang secara aktif bergerak melakukan perubahan untuk mencapai tujuan yang biasanya bersifat sosial.²⁹

Kegiatan organisasi kemahasiswaan dapat berupa pengembangan penalaran, keilmuan, minat, bakat dan kegemaran yang bisa diikuti oleh mahasiswa di tingkat jurusan, fakultas, dan universitas. Tujuannya untuk memperluas wawasan, ilmu dan pengetahuan serta membentuk kepribadian mahasiswa.

Keikutsertaan mahasiswa dalam organisasi ekstra kampus berarti mahasiswa tersebut telah terdaftar sebagai anggota dalam organisasi ekstra kampus. Namun, menjadi anggota dalam sebuah organisasi tidak menjamin bahwa mahasiswa tersebut terlibat aktif dalam kegiatan yang diadakan organisasi. Bisa saja, statusnya menjadi anggota hanya sekedar berada dalam surat keputusan kepengurusan atau hanya menjadi kader yang kadang-kadang aktif atau sama sekali tidak aktif.

²⁸ Abdul Gani, "Aktivis," *Blog Abdul Ganie*.
<http://Abdulganie.Wordpress.Com/2009/01/16/Aktivis/> (3 Juni 2013)

²⁹ Ulyatu Diniawati, *op. cit*, h.4.

Bertitik tolak dari berbagai penjelasan di atas, dapat ditarik kesimpulan bahwa keikutsertaan mahasiswa dalam kegiatan organisasi yaitu mahasiswa yang menjadi anggota atau mengikuti proses latihan dasar/pengkaderan untuk menggabungkan diri dalam suatu kelompok atau organisasi tertentu untuk melakukan suatu kegiatan dalam rangka mencapai tujuan organisasi, menyalurkan bakat, memperluas wawasan dan membentuk kepribadian mahasiswa seutuhnya. Setelah kesemua itu diperoleh oleh mahasiswa, diharapkan dapat meningkatkan prestasi belajarnya, sehingga kegiatan organisasi tidak menjadi faktor penghambat dalam memperoleh prestasi belajar yang baik.

Namun sebaliknya, status keikutsertaan dalam organisasi bisa saja menjadi faktor penghambat bagi mahasiswa untuk memperoleh prestasi yang buruk. Sejalan dengan pendapat Sudarman bahwa :

seringkali terdengar seorang aktivis, baik pelajar yang aktif di sekolah maupun mahasiswa yang menjadi aktivis di kampus terkadang mengalami penurunan prestasi akademik di tempat belajarnya. Bahkan, untuk mahasiswa yang menjadi aktivis di kampus terkadang mengenyam bangku kuliahnya lebih lama dari masa studi umumnya.³⁰

Pengaruh keikutsertaan mahasiswa dalam organisasi ekstra kampus sebenarnya bergantung dari pribadi mahasiswa sendiri. Alasan mereka mengikuti organisasi ekstra kampus menjadi faktor pendorong, apakah untuk mendapatkan tambahan ilmu dan pengalaman, ataukah hanya sekedar mengisi waktu lowong

³⁰ *Ibid*, h.1.

sehingga melupakan esensi dari keberadaannya di kampus untuk menempuh perkuliahan.



BAB III

METODOLOGI PENELITIAN

A. Jenis Penelitian

Penelitian ex post facto merupakan penelitian dimana variabel-variabel bebas telah terjadi ketika peneliti mulai dengan pengamatan variabel-variabel terikat dalam suatu penelitian.¹ Nama ex post facto sendiri dalam bahasa latin artinya “dari sesudah fakta”. Hal ini menunjukkan bahwa penelitian itu dilakukan sesudah perbedaan-perbedaan dalam variabel bebas itu terjadi karena perkembangan kejadian itu terjadi secara alami.

Penelitian ex post facto secara metodis merupakan penelitian non-experimen yang juga menguji hipotesis, tetapi tidak memberikan perlakuan-perlakuan tertentu karena sesuatu sebab sehingga tidak memberikan perlakuan atau manipulasi.

Berdasarkan uraian di atas dapat disimpulkan bahwa penelitian ex post facto merupakan penelitian yang menjelaskan atau menemukan bagaimana variabel-variabel dalam penelitian saling berhubungan atau berpengaruh, serta menemukan bagaimana gejala-gejala atau perilaku itu terjadi.

B. Desain Penelitian

Desain penelitian yang digunakan yaitu kausal. Adapun skema desainnya, dapat digambarkan sebagai berikut :

¹ Hamid Darmadi, *Metode Penelitian Pendidikan* (Bandung: Alfabeta, 2011), h.223



Gambar 1. Skema Desain Penelitian ²

Keterangan :

X : Keikutsertaan dalam Organisasi

Y : Prestasi Mahasiswa

C. Populasi dan Sampel Penelitian

1. Populasi

Populasi adalah hal yang sangat penting dalam subjek penelitian. Dalam penggambaran populasi bukan hanya dititikberatkan pada orang, akan tetapi populasi diartikan sebagai kumpulan dari beberapa objek. Secara teknis populasi menurut para statistikawan hanya mencakup individu atau objek dalam suatu kelompok tertentu, sehingga populasi didefinisikan sebagai keseluruhan aspek tertentu dari ciri, fenomena, atau konsep yang menjadi pusat perhatian.³

Di samping itu, populasi juga disebut sebagai keseluruhan gejala/satuan yang ingin diteliti.⁴

Dari pengertian di atas, maka penulis menyimpulkan bahwa populasi merupakan seluruh objek yang kemudian akan diteliti. Sehingga yang menjadi populasi dalam penelitian ini adalah mahasiswa Jurusan Pendidikan Matematika UIN Alauddin angkatan 2009-2010 dan 2010-2011 yang berjumlah 164 orang.

² Iskandar, *Psikologi Pendidikan*, (Jakarta: Gaung Persada Press, 2000), h. 181

³ Muhammad Arif Tiro, *Dasar-Dasar Statistika*, (Makassar: Andira Publisher, 2008), h. 3.

⁴ Bambang Prasetyo dan Lina Miftahul Jannah, *Metode Penelitian Kuantitatif*, (Jakarta: Raja Grafindo Persada, 2010), h. 119.

2. Sampel

Sampel adalah sejumlah anggota yang dipilih/diambil dari suatu populasi.⁵

Dalam pengambilan sampel harus dilakukan sedemikian rupa sehingga diperoleh sampel (contoh) yang benar-benar dapat berfungsi sebagai contoh atau dapat menggambarkan keadaan populasi yang sebenarnya. Teknik penarikan sampel yang digunakan adalah *purposive sampling* (sampel bertujuan) yang digunakan dengan menentukan kriteria khusus terhadap sampel.⁶ Dengan pertimbangan bahwa, sampel yang diambil hanya mahasiswa yang adalah ikut serta dalam organisasi ekstra kampus. Sehingga sampel dalam penelitian ini sebanyak 80 orang.

D. Prosedur Penelitian

Adapun prosedur (tahap-tahap) penelitian adalah sebagai berikut:

1. Tahap Persiapan

Tahap ini merupakan suatu tahap persiapan sebelum melaksanakan penelitian, langkah-langkah yang dilakukan peneliti adalah sebagai berikut :

- a. Mengidentifikasi dan mendefinisikan masalah dan sampel kajian
- b. Merumuskan hipotesis berdasarkan penelitian terdahulu,
- c. Melakukan kajian kepustakaan yang relevan dengan masalah yang akan dibahas,
- d. Menyusun angket

⁵ *Ibid*, h. 4

⁶ Bambang Prasetyo dan Lina Miftahul Jannah, *op.cit*, h. 135.

2. Tahap Pelaksanaan.

Pada tahap pelaksanaan langkah-langkah yang dilakukan peneliti adalah sebagai berikut :

- a. Melakukan observasi
- b. Melakukan pengambilan data melalui pengisian angket oleh sampel
- c. Melakukan pengambilan data melalui dokumentasi
- d. Melakukan wawancara agar mendapat informasi yang lebih dalam
- e. Membuat interpretasi hasil penelitian, membahasnya, dan membuat laporan.

E. Teknik Pengumpulan Data

Teknik pengumpulan data adalah cara yang digunakan untuk mengumpulkan data dalam penelitian ini adalah sebagai berikut :

1. Kuesioner (Angket)

Kuesioner merupakan teknik pengumpulan data yang dilakukan dengan cara memberi seperangkat pertanyaan atau pernyataan tertulis kepada responden untuk dijawabnya.⁷

Sehubungan dengan penelitian ini, peneliti menggunakan angket untuk mengetahui keikutsertaan mahasiswa Jurusan Pendidikan Matematika UIN Alauddin dalam organisasi dengan cara menyebarkan beberapa pertanyaan yang sudah disiapkan dalam lembar kertas, kemudian mahasiswa memilih salah satu *option* yang sesuai dengan pelaksanaan kegiatan yang ada di lingkungan organisasi ekstra kampus.

⁷ *Ibid*, h. 199.

2. Dokumentasi

Metode dokumentasi adalah mencari data mengenai hal-hal atau variabel yang berupa catatan, transkrip, buku, surat kabar, majalah, notulen rapat, agenda dan sebagainya⁸. Dari pendapat di atas, dapat dipahami bahwa metode dokumentasi digunakan untuk memperoleh data tentang nilai atau hasil prestasi belajar mahasiswa yang dalam penelitian ini dijadikan sebagai sampel.

3. Wawancara

Menurut Prof. Dr. S. Nasution, M.A, wawancara (*interview*) adalah suatu bentuk komunikasi verbal.⁹ Jadi, semacam percakapan yang bertujuan memperoleh informasi. Wawancara merupakan metode pengumpulan data dengan cara tanya jawab yang dikerjakan dengan sistematis dan berlandaskan pada tujuan penelitian.

Dalam wawancara selalu ada dua pihak yang masing-masing mempunyai kedudukan yang berlainan. Pihak yang satu berkedudukan sebagai peminta informasi dan pihak yang lainnya sebagai pihak pemberi informasi.¹⁰

Maksud mengadakan wawancara, seperti ditegaskan oleh Lincoln dan Guba antara lain : mengkonstruksi mengenai orang lain, kejadian, organisasi, perasaan, motivasi, tuntutan, kepedulian, dan lain-lain; memferivikasi, mengubah, dan memperluas informasi yang diperoleh dari orang lain. Pembagian wawancara dikemukakan oleh Guba dan Lincoln adalah¹¹ :

⁸ *Ibid*

⁹ Moh. Pabundu Tika, *Metode Penelitian Geografi* (Jakarta: Bumi Aksara, 2005) h. 49.

¹⁰ *Ibid*

¹¹ Lexy J. Moleong, *Metodologi Penelitian Kualitatif* (Bandung: Rosda, 2009) h. 186

- a. Wawancara oleh tim atau panel
- b. Wawancara tertutup dan wawancara terbuka
- c. Wawancara riwayat secara lisan
- d. Wawancara terstruktur dan wawancara tidak terstruktur.

F. Instrumen Penelitian

Untuk dapat membuat sebuah simpulan, diperlukan serangkaian data yang mendukung. Langkah awal dalam proses pengumpulan data adalah menyiapkan alat yang tepat. Dengan demikian, kedudukan suatu instrumen pengumpul data dalam penelitian sangatlah penting karena kondisi data bergantung alat (instrumen) yang dibuat.¹² Instrumen penelitian yang digunakan untuk mengumpulkan data dalam penelitian ini adalah sebagai berikut :

1. Skala Likert

Salah satu dari empat jenis skala pengukuran sikap menurut Daniel J Mueller (1992) adalah Skala Likert. Skala Likert digunakan untuk mengukur sikap, pendapat, dan persepsi seseorang atau sekelompok orang tentang fenomena sosial.¹³ Dalam penelitian, fenomena sosial ini telah ditetapkan secara spesifik oleh peneliti, yang selanjutnya disebut sebagai variabel penelitian. Untuk keperluan analisis kuantitatif, maka jawaban tersebut diberi nilai skor, Misalnya : sangat setuju/ sangat positif diberi skor 5, selanjutnya setuju/ positif diberi skor 4 dan seterusnya.

¹² Muhammad Idrus, *Metodologi Penelitian Ilmu Sosial* (Yogyakarta: Erlangga, 2009), h.99

¹³ Anggun Freeze "Jenis-Jenis Skala Pengukuran", *Blog ANggun Freeza*.
<http://anggunfreeze.blogspot.com/2012/11/jenis-jenis-skala-pengukuran.html> (4 Juni 2013)

Dengan skala Likert, maka variabel yang akan diukur dijabarkan menjadi indikator variabel. Kemudian indikator tersebut dijadikan sebagai titik tolak untuk menyusun item-item instrumen yang dapat berupa pernyataan atau pertanyaan, baik bersifat favorable (positif) bersifat bersifat unfavorable (negatif). Jawaban setiap item instrumen yang menggunakan skala Likert mempunyai gradasi dari sangat positif sampai sangat negatif.¹⁴

Untuk keperluan analisis kuantitatif, maka jawaban itu dapat diberi skor, misalnya¹⁵ :

1. Setuju/selalu/sangat positif diberi skor 5
2. Setuju/sering/positif diberi skor 4
3. Ragu-ragu/kadang-kadang/netral diberi skor 3
4. Tidak setuju/hampir tidak pernah/negatif diberi skor 2
5. Sangat tidak setuju/tidak pernah/diberi skor 1

a. Uji Validitas

Validitas adalah suatu ukuran yang menunjukkan tingkat-tingkat kesahihan suatu instrumen. Dalam perhitungan uji validitas, digunakan rumus korelasi yang dikemukakan Pearson, yang dikenal dengan rumus Korelasi Product Moment, yakni sebagai berikut¹⁶ :

$$r_{xy} = \frac{n \sum x_i y_i - (\sum x_i)(\sum y_i)}{\sqrt{\{n \sum x_i^2 - (\sum x_i)^2\}} \sqrt{\{n \sum y_i^2 - (\sum y_i)^2\}}}$$

¹⁴ *Ibid*

¹⁵ Sugiyono. *Metode Penelitian Pendidikan* (Bandung: Alfabeta, 2011), h. 135

¹⁶ Sugiyono, *op. cit.*, h.212

Keterangan :

r_{xy} = koefisien korelasi antara variabel x dan y

N = jumlah sampel

x = skor tiap butir

y = skor total tiap responden

Butir agket dikatakan valid apabila r hasil observasi adalah positif dan lebih dari 0,25. Adapun perhitungan uji validitas yang dilakukan menggunakan bantuan komputer program *SPSS 16.0*.

b. Uji Realibilitas

Realibilitas menunjukkan suatu pengertian bahwa suatu instrumen cukup dapat dipercaya unatuk digunakan sebagai alat pengumpul data karena instrumen tersebut sudah baik.¹⁷ Penulis menggunakan rumus Alpha Cronbach untuk menguji realibilitas instrumen :

$$r_1 = \left\{ \frac{K}{K-1} \right\} \left\{ 1 - \frac{\sum s_1^2}{s_1^2} \right\}$$

Keterangan :

r_1 = realibilitas instrument

$\sum s_1^2$ = mean kuadrat kesalahan

s_1^2 = varians total

K = jumlah soal

¹⁷ Suharsimi Arikunto, *Prosedur Penelitian*, (Jakarta: Rajawali Press, 2000), h.i54

Untuk menentukan realibel atau tidaknya angket, maka r observasi dikonsultasikan dengan derajat kebebasan $(dk) = n-2$, pada taraf signifikan 5%. Jika r hitung \geq harga r tabel maka tes dinyatakan realibel. Dalam perhitungan uji realibilitas ini, dapat menggunakan bantuan komputer program *SPSS 16.0*.

Tabel data uji coba instrumen yang dilakukan kepada 20 responden dapat dilihat pada lampiran. Dari hasil analisis menggunakan *SPSS 16.0* terhadap 24 item soal angket diperoleh 6 item soal yang korelasinya kurang dari 0,025 yaitu item soal nomor 7 (0,139), 9 (-0,428), 11 (-0,278), 20 (0,185), 22 (0,128), dan 24 (-0,201). Keenam item soal tersebut dinyatakan tidak valid sehingga tidak layak untuk diikutkan dalam angket. Sementara, nilai realibilitas untuk semua item soal lebih dari 0,4 sehingga dikatakan bahwa item-item soal tersebut memiliki realibilitas konsistensi internal.

3. *Form* Pencatatan Dokumen

Untuk dokumentasi, alat pengumpul datanya disebut *form* pencatatan dokumen, dan sumber datanya berupa catatan atau dokumen yang tersedia.¹⁸ Sementara itu dalam penelitian ini, pengambilan data prestasi mahasiswa dapat dicatat dalam *form* pencatatan dokumen dengan melihat Kartu Hasil Studi dari mahasiswa bersangkutan. Di dalamnya akan dicatat nilai mahasiswa setelah menempuh perkuliahan.

¹⁸ Sanapiah Faisal, *Format-Format Penelitian Sosial*, (Jakarta: Rajawali Press, 1989), h.53

4. Wawancara

Penggunaan wawancara sebagai instrumen dalam penelitian ini adalah untuk memperoleh data dari responden mengenai pengaruh keikutsertaan mahasiswa dalam organisasi ekstra kampus terhadap prestasi belajar. Sehingga, obyek yang diwawancarai dalam penelitian ini adalah mahasiswa yang ikut serta dalam organisasi.

G. Teknik Analisis Data

Dalam penelitian kuantitatif, analisis data merupakan kegiatan setelah data dari seluruh responden atau sumber data lain terkumpul.¹⁹ Analisis data yang digunakan dalam penelitian ini adalah sebagai berikut :

1. Statistik deskriptif

Analisis deskriptif digunakan untuk mengetahui gambaran secara umum. Statistik deskriptif adalah statistik yang digunakan untuk menganalisis data dengan cara mendeskripsikan atau menggambarkan data yang telah terkumpul sebagaimana adanya tanpa bermaksud membuat kesimpulan yang berlaku untuk umum atau generalisasi. Dengan menggunakan statistik deskriptif, peneliti dapat menggambarkan keadaan keikutsertaan mahasiswa dalam organisasi ekstra kampus dan keadaan prestasi mahasiswa jurusan pendidikan matematika

¹⁹ Lexy J. Moleong, *Op. Cit*, h. 207.

a. Membuat tabel distribusi frekuensi dengan langkah-langkah sebagai berikut :

1) Menentukan banyaknya kelas interval

Jumlah kelas interval dapat dihitung dengan Rumus Sturges, seperti ditunjukkan pada rumus sebagai berikut :

$$K = 1 + (3,3) \log n^{20}$$

Keterangan :

K = Kelas interval

n = Jumlah data

Log = logaritma

2) Menentukan nilai rentang, yaitu data terbesar dikurangi data terkecil.

$$R = (Xt - Xr)^{21}$$

Keterangan :

R = Rentang nilai

Xt = Data terbesar

Xr = Data terkecil

3) Mengitung panjang kelas interval

$$P = \frac{R}{K}^{22}$$

Keterangan :

P = Panjang kelas interval

²⁰ Sugiyono, *Statistik Untuk Penelitian*, (Bandung : CV Alfabeta, 2003), h. 27.

²¹ *Ibid*

²² *Ibid*

R = Rentang nilai

K = Kelas interval

- 4) Menentukan ujung bawah kelas pertama
- 5) Membuat tabel distribusi frekuensi

b. Mean atau rata-rata

Rumus yang digunakan untuk mencari rata-rata data adalah rumus rata-rata untuk data yang berbobot.

$$\bar{x} = \frac{f_1x_1 + f_2x_2 + \dots + f_nx_n}{f_1 + f_2 + \dots + f_n} \quad 23$$

$$\bar{x} = \frac{\sum_{i=1}^k f_i x_i}{\sum_{i=1}^k f_i}$$

Keterangan :

\bar{x} = Rata – rata data

f_i = Bobot untuk nilai x_i

$\sum_{i=1}^k f_i x_i$ = jumlah semua bobot data

x_i = nilai data ke – i

c. Menentukan persentase

$$P = \frac{f}{n} \times 100\% \quad 24$$

²³ Tim Kreatif Matematika, *Matematika SMA/MA Kelas XI Program IPA*, (Jakarta: Bumi Aksara, 2009), h. 19.

²⁴ Anas Sudijono. *Pengantar Statistik Pendidikan*, (Jakarta: Raja Grafindo Persada, 2004), h. 43.

Keterangan :

P = Persentase

f = Frekuensi

n = Banyaknya sampel atau responden

d. Menentukan simpangan baku

$$s_D = \sqrt{\left(\frac{\sum f_i x_i^2}{n}\right) - \left(\frac{\sum f_i x_i}{n}\right)^2}$$

Keterangan :

s_D = Standar deviasi

n = Jumlah populasi

e. Kategorisasi

Skala penilaian dapat menghasilkan data interval dalam bentuk skor nilai melalui jumlah skor yang diperoleh dari instrumen. Dalam skala kategori, penilai bisa membuat rentangan yang lebih rinci misalnya baik sekali, baik, sedang, kurang, dan kurang sekali tergantung dari jumlah angket (kuesioner), jumlah alternatif jawaban, dan kriteria penelitian.²⁵

Adapun format jawaban dari angket dengan lima alternatif jawaban. Tiap alternatif itu diberikan skor dengan penilaian nilai skala sebagai berikut :

- Untuk pilihan jawaban A diberi skor 5
- Untuk pilihan jawaban B diberi skor 4
- Untuk pilihan jawaban C diberi skor 3

²⁵ Warkitri, H. et al. *Penilaian Pencapaian Hasil Belajar* (Jakarta : Karunika., 1990), h.48

- Untuk pilihan jawaban D diberi skor 2
- Untuk pilihan jawaban E diberi skor 1

Untuk menentukan kategori jawaban responden dari masing-masing variabel, maka terlebih dahulu ditentukan skala intervalnya dengan cara sebagai berikut :

$$\frac{\text{Skor tertinggi} - \text{Skor terendah}}{\text{Jumlah kategori}}$$

Rumus di atas juga digunakan untuk mengkategorisasikan prestasi mahasiswa yang ikut serta dalam organisasi ekstra kampus.

2. Statistik Inferensial

Teknik analisis data ini digunakan untuk menarik kesimpulan tentang populasi dari sampel. Statistik inferensial digunakan untuk menguji hipotesis penelitian yang diajukan untuk mengetahui apakah ada pengaruh keikutsertaan dalam organisasi ekstra kampus terhadap mahasiswa Jurusan Pendidikan Matematika UIN Alauddin. Sebelum melakukan pengujian terhadap hipotesis, terlebih dahulu dilakukan uji asumsi yaitu :

a. Uji Normalitas Data

Uji normalitas data dimaksudkan apakah data-data yang digunakan berdistribusi normal atau tidak. Pengujian ini juga dilakukan untuk mengetahui data yang akan yang diperoleh akan diuji dengan statistik parametrik atau statistik nonparametrik. Untuk pengujian tersebut digunakan rumus

$$\chi^2_{hitung} = \sum_{i=1}^k \frac{(O_k - E_k)^2}{E_k}$$

Keterangan:

χ^2 = nilai Chi-kuadrat hitung

O_k = frekuensi hasil pengamatan

E_k = frekuensi harapan

k = banyaknya kelas

Kriteria pengujian normal bila $\chi^2_{\text{hitung}} < \chi^2_{\text{tabel}}$ dimana χ^2_{tabel} diperoleh dari daftar χ^2 dengan dk = (k-1) pada taraf signifikan $\alpha = 0,05$ atau kriteria pengujian normalitas dengan menggunakan *SPSS versi 16* yaitu jika $\text{Sig} > \alpha$ maka data berdistribusi normal dan jika $\text{Sig} < \alpha$ maka data tidak berdistribusi normal.

b. Uji Linearitas Hubungan

$$F_o = \frac{RJK(TC)}{RJK(G)}$$

Keterangan :

F_o = Kelinearan regresi

RJK (TC) = Varians tuna cocok

RJK (G) = Varians kekeliruan

c. Uji Korelasi

$$r = \frac{n \sum XY - \sum X \sum Y}{\sqrt{(n \sum X^2 - (\sum X)^2)(n \sum Y^2 - (\sum Y)^2)}}$$

d. Analisis Regresi

Rumus yang digunakan untuk menguji kebenaran hipotesis penelitian ini adalah sebagai berikut :

1) Analisis regresi sederhana

$$\hat{Y} = a + bx$$

Keterangan :

$$b = \frac{n \cdot \sum XY - \sum X \cdot \sum Y}{n \cdot \sum X^2 - (\sum X)^2}$$

$$a = \frac{\sum Y - b \sum X}{n}$$

Keterangan :

\hat{Y} = Subyek dalam variabel dependen yang diprediksi

X = variabel X

Y = variabel Y

n = jumlah sampel

a, b = penduga parameter

2) Kesalahan baku

Sebelum dilanjutkan dengan pengujian hipotesis yang telah ditentukan maka terlebih dahulu dicari kesalahan baku regresi b sebagai berikut :

a) Menentukan kesalahan baku regresi (SYX) dengan rumus :

$$S_e = \sqrt{\frac{\sum Y^2 - a \cdot \sum Y - \sum XY}{n-2}}$$

b) Untuk menghitung kesalahan baku regresi b digunakan rumus :

$$S_b = \frac{S_e}{\sqrt{\sum X^2 - \left(\frac{\sum X}{n}\right)^2}}$$

3) Uji hipotesis

Uji hipotesis digunakan untuk menguji dan mengetahui ada tidaknya pengaruh keikutsertaan dalam organisasi ekstra kampus terhadap prestasi belajar mahasiswa jurusan pendidikan matematika UIN Alauddin.

Pengujian statistik digunakan rumus :

$$t_0 = \frac{b - B_0}{S_b}$$

$H_0 : \mu > \mu_0$ (tidak terdapat pengaruh keikutsertaan dalam organisasi ekstra kampus terhadap prestasi belajar).

$H_1 : \mu < \mu_0$ (terdapat pengaruh keikutsertaan dalam organisasi ekstra kampus terhadap prestasi belajar).

H_0 diterima apabila $t_0 \leq t_\alpha$

H_0 ditolak apabila $t_0 > t_\alpha$

4) Membuat kesimpulan

Menyimpulkan apakah H_0 diterima atau ditolak.

BAB IV

HASIL PENELITIAN DAN PEMBAHASAN

A. Hasil Penelitian

1. Gambaran Umum Tentang Jurusan Pendidikan Matematika UIN Alauddin Makassar

Jurusan Pendidikan Matematika Fakultas Tarbiyah dan Keguruan UIN Alauddin Makassar menerima mahasiswa sejak tahun 2001. Saat itu yang menjabat menjadi ketua jurusan adalah bapak Nurdin Patola dengan Sekertaris Jurusan adalah ST. Hasmiah Mustamin, S.Ag, M.Pd.

Namun, di tahun 2006 Nurdin Patola selaku ketua jurusan meninggal dunia. Sehingga, jabatan ketua Jurusan Pendidikan Matematika Fakultas Tarbiyah dan Keguruan UIN Alauddin Makassar diserahkan kepada bapak Drs. Thamrin Tayeb, M.Si (hingga saat ini) dan sekretaris jurusan ibu St. Hasmiah Mustamin, S.Ag, M.Pd. Namun, di tahun 2013 ini sekretaris jurusan dipegang oleh Dr. Misykat Malik Ibrahim, M.Si. Selain itu, jurusan pendidikan matematika telah mempunyai 11 orang dosen yang tercatat sebagai dosen tetap di jurusan pendidikan matematika. Dalam aktivitas perkuliahan, jurusan pendidkan matematika juga memakai dosen luar biasa mengingat dosen tetap matematika masih sangat kurang.

Jurusan pendidikan matematika saat ini menjadi incaran bagi orang yang akan memperdalam ilmu matematika yang juga tak lepas dari ilmu pengetahuan agama.

Saat ini jurusan pendidikan matematika telah diakreditasi oleh BAN-PT dengan akreditasi B.

Adapun banyaknya mahasiswa Jurusan Pendidikan Matematika Fakultas Tarbiyah dan Keguruan UIN Alauddin Makassar yang masih aktif dari angkatan 2007 hingga 2012 adalah sebagai berikut :

Tabel 4.1 Mahasiswa Jurusan Pendidikan Matematika

Angkatan	Jumlah Mahasiswa
2007/2008	14
2008/2009	10
2009/2010	66
2010/2011	98
2011/2012	109
2012/2013	117
Jumlah	414

(Sumber Data : Jurusan Pendidikan Matematika Fakultas Tarbiyah & Keguruan UIN Alauddin Makassar, 2013)

2. Deskripsi Keikutsertaan Mahasiswa Jurusan Pendidikan Matematika Fakultas Tarbiyah dan Keguruan UIN Alauddin Makassar dalam organisasi ekstra kampus

Organisasi ekstra kampus yang ada di UIN Alauddin Makassar bermacam-macam. Ada yang berorientasi pada keagamaan, sosial, bakat dan minat, kedaerahan, serta berkaitan dengan jurusan. Untuk jurusan pendidikan matematika sendiri,

memiliki dua organisasi ekstra yang konsen pada peningkatan kemampuan mahasiswa mengenai matematika.

Sementara, untuk mengetahui keikutsertaan mahasiswa dalam organisasi ekstra kampus dilakukan pemberian angket kepada para responden. Penelitian ini juga didukung dengan wawancara terbuka yang dilakukan untuk memperoleh informasi yang lebih dalam mengenai keaktifan mahasiswa terhadap organisasi ekstrakampus serta pengaruhnya terhadap prestasi belajar mereka.

Berikut gambaran keikutsertaan mahasiswa dalam organisasi ekstra kampus :

Tabel 4.2 Hasil Angket Keikutsertaan Mahasiswa dalam Organisasi Ekstra kampus

No	Nama Mahasiswa	Tot. Nilai	No	Nama Mahasiswa	Tot. Nilai
1	Andi Suahrdi	49	41	Mashuda	65
2	Asnir	51	42	Suherman	68
3	Awaluddin	53	43	Harina	76
4	Eka Cahya S.Putra	65	44	Yuliana Asram	55
5	Emmi Fitira	60	45	Hasnawati	74
6	Irfan Saputra	50	46	Nur Indah Sari	45
7	Kasriana	35	47	Najamuddin	62
8	M. Saad S	51	48	Nenni Asriani	53
9	Nurlinda	70	49	Arabiah	72
10	Nurul Ma`rifah	84	50	Nur Syamsi H	62
11	Rayhan	44	51	Hernawati	71
12	Risna Arminingsih	50	52	Wistaria Ika Putri	50
13	Sartina	44	53	Salmiah	79
14	Umi Harti	61	54	Nasri Juharia	60
15	Andi Abdi Alamin	68	55	Riska Afriana	38

16	Fathur Rahwan Rasyid	37	56	Iskandar	56
17	Fatimah	53	57	Imam Taufik	77
18	Kasmin S	60	58	Alfiah Ramadhana	36
19	Muh. Anwar	69	59	Muh. Muhni Tasnim	88
20	Muh. Syarifuddin Rahman	86	60	Janawati Bagsawan	78
21	Muhammad Rizal Hamzah	62	61	Musdalifah	49
22	Mukammah	73	62	Nurlindah	57
23	Musdalifah	83	63	Huriatul Fikri	49
24	Nur Hikmah	63	64	Sugianto	62
25	Nurwahida Rustan	45	65	Nurhidayah	41
26	Rahmaniar	64	66	Kamirullah	59
27	Ria Angriani	53	67	Istiqomah Syam	57
28	Riska Amalia	52	68	Nur Fahri Tajuddin	57
29	Rizki Amalia	49	69	Muhammad Iqbal	51
30	Uliana Usman	87	70	Haerul Amri	60
31	Yulianti	59	71	Ishak	69
32	Sartika Saputri	58	72	Muh. Sarifin	64
33	Muhammad Rizal	68	73	Fitri Rezki Amaliah	49
34	Nurul Iman	75	74	Fitriah	58
35	Elisman	68	75	Nurhaedah	75
36	A. Raniriadipita	48	76	Mahdania	59
37	Sri Wahyuni	67	77	Husain	85
38	Hasnaeni	62	78	Rosidalia	71
39	Marni	81	79	Satriani	60
40	Irmayanti	73	80	Risma Ekayanti	61

(Sumber Data : Angket Keikutsertaan Mahasiswa dalam Organisasi Ekstra kampus, 2013)

Tabel 4.3 Nilai Statistik Deskriptif Keikutsertaan Mahasiswa dalam Organisasi Ekstra kampus

Statistik	Nilai Statistik
	Keikutsertaan Mahasiswa dalam Organisasi Ekstra kampus
Jumlah Sampel	80
Minimum	35,00
Maximum	88,00
Mean	61,10
Total Skor	4888,00
Standar Deviasi	12,68
Varians	160,90

Berdasarkan pada tabel di atas maka dapat diketahui bahwa skor terendah keikutsertaan mahasiswa dilihat dari hasil angketnya 35,00 dengan total skor 4888,00. Sementara, standar deviasinya adalah 12,68.

Berikut tabel distribusi frekuensi dan persentase skor keikutsertaan mahasiswa dalam organisasi ekstra kampus

Tabel 4.4 Distribusi Frekuensi dan Persentasi Skor Mahasiswa yang Ikut Serta dalam Organisasi Ekstra kampus

Kelas	Interval (x)	Frekuensi (f)	Persentase (%)
1	35-42	5	6,25%

2	43-50	13	16,25%
3	51-58	15	18,75%
4	59-66	20	25%
5	67-74	14	17,5%
6	75-82	7	8,75%
7	83-90	6	7,5%
Jumlah		80	100%

Berdasarkan pada tabel di atas maka dapat diketahui bahwa keikutsertaan mahasiswa dalam organisasi ekstra kampus dengan skor 35-42 sebanyak 5 orang (6,25%), skor 43-50 sebanyak 13 orang (16,25%), skor 51-58 sebanyak 15 orang (18,75%), skor 59-66 sebanyak 20 orang (25%), skor 67-74 sebanyak 14 orang (17,5%), skor 75-82 sebanyak 7 orang (8,75%), dan skor 83-90 sebanyak 6 orang (7,5%). Berikut penulis sajikan diagram batang untuk lebih memperjelas gambaran keadaan mahasiswa yang ikut serta dalam organisasi ekstra kampus.

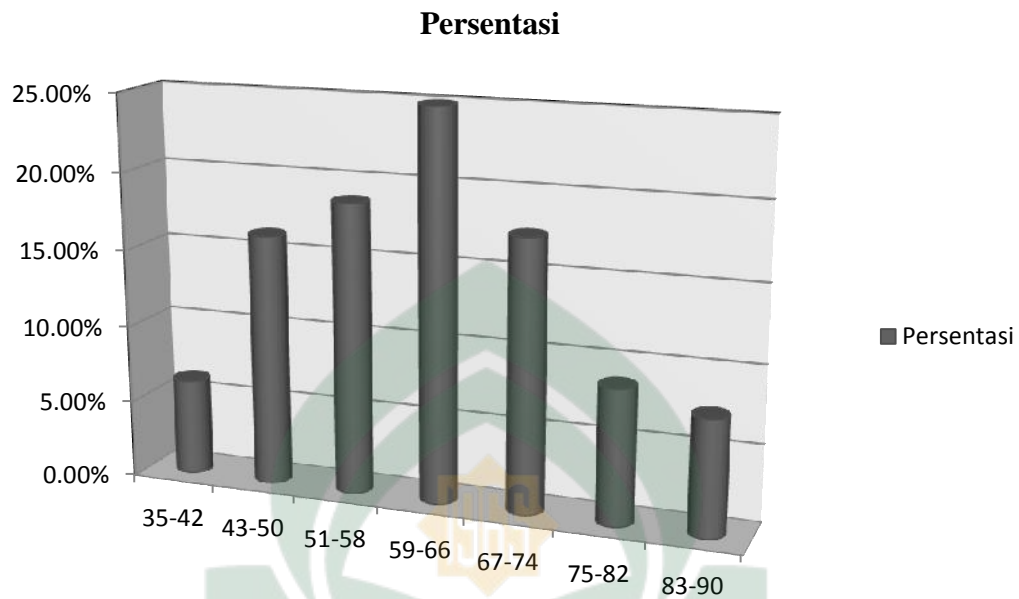

Gambar 4.1. Diagram Batang Persentasi Keikutsertaan Mahasiswa dalam Organisasi Ekstra kampus

- Mengkategorikan keikutsertaan mahasiswa Jurusan Pendidikan Matematika Fakultas Tarbiyah dan Keguruan UIN Alauddin Makassar dalam organisasi ekstra kampus

Kategorisasi Keikutsertaan Mahasiswa dalam Organisasi Ekstra kampus

$$Interval = \frac{Skor\ tertinggi - Skor\ terrendah}{Kategori}$$

$$= \frac{88-35}{3} \approx 18$$

Tabel 4.5 Kategorisasi Keikutsertaan Mahasiswa dalam Organisasi Ekstra kampus

No	Interval	Kategori	Frekuensi	Persentasi
1	35-52	Tidak Aktif	22	27,5%
2	53-70	Kurang Aktif	39	48,75%
3	71-88	Aktif	19	23,75%
Jumlah			80	100%

Berdasarkan tabel di atas, diperoleh bahwa mahasiswa yang berada pada kategori tidak aktif dalam organisasi ekstra kampus sebanyak 22 orang (27,5%), sementara mahasiswa yang ikut serta namun kurang aktif dalam organisasi ekstra kampus sebanyak 39 orang (48,75%), dan mahasiswa yang aktif dalam organisasi ekstra kampus sebanyak 19 orang (23,75%).

Tabel 4.6 Hasil Dokumentasi IPK Mahasiswa yang Ikut Serta dalam Organisasi Ekstra kampus

No	Nama Mahasiswa	IPK	No	Nama Mahasiswa	IPK
1	Andi Suahrdi	3.46	41	Mashuda	3.49
2	Asnir	3.03	42	Suherman	3.33
3	Awaluddin	2.64	43	Harina	3.37
4	Eka Cahya S.Putra	3.46	44	Yuliana Asram	3.41
5	Emmi Fitira	3.26	45	Hasnawati	3.56
6	Irfan Saputra	3.28	46	Nur Indah Sari	3.40
7	Kasriana	3.24	47	Najamuddin	2.85

8	M. Saad S	3.53	48	Nenni Asriani	3.31
9	Nurlinda	2.92	49	Arabiah	3.47
10	Nurul Ma`rifah	3,06	50	Nur Syamsi H	3.15
11	Rayhan	3.44	51	Hernawati	3.35
12	Risna Arminingsih	3.27	52	Wistaria Ika Putri	3.62
13	Sartina	2.87	53	Salmiah	3.30
14	Umi Harti	2.98	54	Nasri Juharia	3.50
15	Andi Abdi Alamin	3.3	55	Riska Afriana	3.38
16	Fathur Rahwan Rasyid	3.52	56	Iskandar	3.24
17	Fatimah	2.7	57	Imam Taufik	3.30
18	Kasmin S	3.3	58	Alfiah Ramadhana	3.29
19	Muh. Anwar	3.16	59	Muh. Muhni Tasnim	3.75
20	Muh. Syarifuddin Rahman	3.29	60	Janawati Bagsawan	3.60
21	Muhammad Rizal Hamzah	3.45	61	Musdalifah	3.27
22	Mukarammah	3.4	62	Nurlindah	3.60
23	Musdalifah	3.29	63	Huriatul Fikri	3.19
24	Nur Hikmah	3.01	64	Sugianto	3.48
25	Nurwahida Rustan	3.21	65	Nurhidayah	3.01
26	Rahmaniar	3.64	66	Kamirullah	2.90
27	Ria Angriani	3.37	67	Istiqomah Syam	3.11
28	Riska Amalia	3.33	68	Nur Fahri Tajuddin	3.06
29	Rizki Amalia	3.24	69	Muhammad Iqbal	3.58
30	Uliana Usman	3.33	70	Haerul Amri	2.92
31	Yulianti	3.67	71	Ishak	3.23
32	Sartika Saputri	3.21	72	Muh. Sarifin	3.33

33	Muhammad Rizal	3.12	73	Fitri Rezki Amaliah	3.12
34	Nurul Iman	3.88	74	Fitriah	3.73
35	Elisman	3.76	75	Nurhaedah	2.55
36	A. Raniriadipta	3.73	76	Mahdania	3.79
37	Sri Wahyuni	3.72	77	Husain	2.5
38	Hasnaeni	3.81	78	Rosidalia	3.12
39	Marni	3.16	79	Satriani	2.86
40	Irmayanti	3.45	80	Risma Ekayanti	3.06

(Sumber Data : Jurusan Pendidikan Matematika Fakultas Tarbiyah & Keguruan UIN Alauddin Makassar, 2013)

Tabel 4.7 Nilai Statistik Deskriptif Prestasi Mahasiswa yang Ikut Serta dalam Organisasi Ekstra kampus

Statistik	Nilai Statistik Mahasiswa yang Ikut Serta dalam Organisasi Ekstra kampus
Jumlah Sampel	80
Minimum	2,50
Maximum	3,88
Mean	3,29
Total Nilai	263,51
Standar Deviasi	0,29
Varians	0,09

Berdasarkan pada tabel di atas maka dapat diketahui bahwa nilai terendah prestasi mahasiswa dilihat dari IPKnya adalah 2,50, sedangkan nilai tertinggi adalah 3,88, nilai rata-rata yang diperoleh adalah 3,29 dengan total nilai 263,51. Sementara, standar deviasinya adalah 0.29.

Berikut tabel distribusi frekuensi dan persentase prestasi mahasiswa :

Tabel 4.8 Distribusi Frekuensi dan Persentasi Prestasi Mahasiswa yang Ikut Serta dalam Organisasi Ekstra kampus

Kelas	Interval (x)	Frekuensi (f)	Persentase (%)
1	2,50-2,70	4	5%
2	2,71-2,91	4	5%
3	2,92-3,12	13	16,25%
4	3,13-3,33	26	32,25%
5	3,34-3,54	18	22,5%
6	3,55-3,75	11	13,75%
7	3,76-3,96	4	5%
Jumlah		80	100%

Berdasarkan pada tabel di atas maka dapat diketahui bahwa prestasi mahasiswa berdasarkan IPKnya yaitu nilai 2,50-2,70 sebanyak 4 orang (5%), nilai 2,71-2,91 sebanyak 4 orang (5%), nilai 2,92-3,12 sebanyak 13 orang (16,25%), nilai 3,13-3,33 sebanyak 26 orang (32,25%), nilai 3,34-3,54 sebanyak 18 orang (22,5%), nilai 3,55-3,75 sebanyak 11 orang (13,75%), dan nilai 3,76-3,96 sebanyak 4 orang

(5%). Berikut penulis sajikan diagram batang untuk lebih memperjelas gambaran keadaan prestasi mahasiswa yang ikut serta dalam organisasi ekstra kampus.

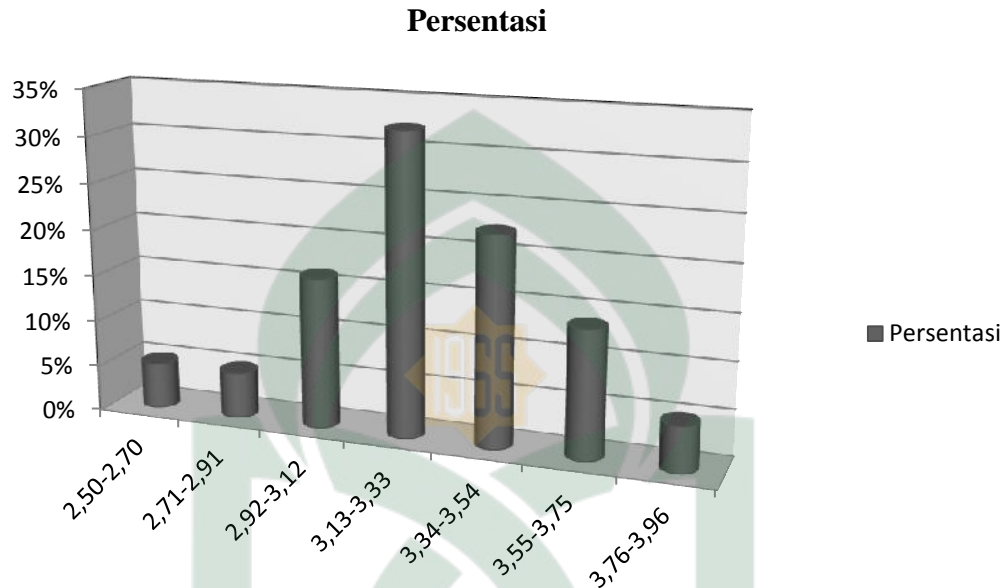

Gambar 4.2. Diagram Batang Persentasi Prestasi Mahasiswa yang Ikut Serta dalam Organisasi Ekstra kampus

- Mengkategorikan prestasi mahasiswa yang ikut serta dalam organisasi ekstra kampus

Kategorisasi Prestasi Mahasiswa yang Ikut Serta dalam Organisasi Ekstra kampus

$$\text{Interval} = \frac{\text{Skor tertinggi} - \text{Skor terrendah}}{\text{Kategori}}$$

$$= \frac{3,88 - 2,50}{3} \approx 0,50$$

Tabel 4.9 Kategorisasi Prestasi Mahasiswa

No	Interval	Kategori	Frekuensi	Persentasi
1	2,50-2,99	Rendah	11	13,75%
2	3,00-3,49	Sedang	51	63,75%
3	3,50-3,99	Tinggi	18	22,5%
Jumlah			80	100%

Berdasarkan tabel di atas, diperoleh bahwa prestasi mahasiswa yang berada pada kategori rendah sebanyak 11 orang (13,75%), sementara 51 orang (63,75%) berada pada kategori sedang, dan mahasiswa yang prestasinya berada pada kategori tinggi sebanyak 18 orang (22,5%).

3. Hasil Inferensial

a. Uji Normalitas Data

Pengujian normalitas dilakukan terhadap hasil angket keikutsertaan mahasiswa dalam organisasi ekstra kampus. Taraf signifikansi yang ditetapkan sebelumnya adalah $\alpha = 0,05$. Berdasarkan hasil pengolahan dengan bantuan SPSS maka diperoleh $sig. = 0,200$, dengan demikian data tersebut berdistribusi normal karena signifikansinya lebih dari α ($0,200 > 0,05$). Sehingga, statistik inferensial yang digunakan adalah statistik parametrik

b. Uji Linearitas Hubungan

Pengujian linearitas dilakukan untuk mengetahui kelinearan hubungan antara variabel bebas (X) dengan variabel terikat (Y). Berdasarkan analisis oleh SPSS diperoleh *Sig.*0,750. Dengan demikian data tersebut memiliki hubungan yang linear karena signifikansinya lebih dari α ($0,750 > 0,05$).

c. Analisis Korelasi

Pengujian korelasi dimaksudkan untuk mengetahui hubungan antarvariabel. Berdasarkan hasil analisis SPSS, diperoleh *sig.(2-tailed)* sebesar 0,974, karena 0,974 lebih dari α ($0,974 > 0,05$), maka dapat disimpulkan bahwa keikutsertaan dalam organisasi ekstra kampus tidak berhubungan dengan prestasi belajar mahasiswa.

d. Analisis Regresi

Penelitian ini melibatkan dua variabel, yakni variabel bebasnya adalah keikutsertaan dalam organisasi ekstra kampus dan variabel terikatnya prestasi belajar mahasiswa. Sehingga untuk mencari pengaruh antara variabel bebas dan variabel terikat dilakukan analisis regresi. Berdasarkan, analisis dari *SPSS 16.0* diperoleh *t* hitung sebesar 0,033. Sementara, *t* tabel dengan derajat kebebasan ($df = n - k - 1$) 77 adalah 1,992. Sehingga *t* hitung kurang dari *t* tabel ($0,033 < 1,992$), hal ini berarti tidak terdapat pengaruh keikutsertaan dalam organisasi terhadap prestasi belajar mahasiswa jurusan pendidikan matematika.

B. Pembahasan

Setelah melakukan serangkaian penelitian untuk mengetahui pengaruh keikutsertaan mahasiswa dalam organisasi ekstra kampus terhadap prestasi belajar mahasiswa jurusan pendidikan matematika UIN Alauddin, diketahui bahwa di Jurusan Pendidikan Matematika Fakultas Tarbiyah dan Keguruan UIN Alauddin Makassar angkatan 2009-2010 dan 2010-2011 yang diperoleh dari pengambilan sampel terdapat sebanyak 22 orang (27,5%) berada dalam kategori tidak aktif dalam organisasi ekstra kampus, sementara mahasiswa yang ikut serta namun kurang aktif dalam organisasi ekstra kampus sebanyak 39 orang (48,75%), dan mahasiswa yang aktif dalam organisasi ekstra kampus sebanyak 19 orang (23,75%). Organisasi ekstras kampus itu di antaranya : IMM (1 orang), IPM (3 orang), HMI (15 orang), PMII (3 orang), KAMMI (5 orang), FLP (1 orang), organda (25 orang), IPPNU (1 orang), MEC (35 orang), MATRIX (40 orang), sementara yang mengikuti lebih dari organisasi ekstra kampus sebanyak 35 orang. Di samping itu, beberapa mahasiswa yang terlibat dalam organisasi ekstra kampus juga terlibat dalam organisasi intra kampus. Diantaranya 9 orang terlibat dalam BEM Fakultas Tarbiyah dan Keguruan, 30 orang terlibat dalam HMJ Pendidikan Matematika, dan 10 orang terlibat dalam UKM (Unit Kegiatan Mahasiswa).

Jika melihat prestasi dari sampel penelitian ini (80 orang), diperoleh bahwa prestasi mahasiswa yang berada pada kategori rendah sebanyak 11 orang (13,75%), sementara 51 orang (63,75%) berada pada kategori sedang, dan mahasiswa yang prestasinya berada pada kategori tinggi sebanyak 18 orang (22,5%).

Dalam pengujian hubungan antara variabel X (keikutsertaan mahasiswa dalam organisasi ekstra kampus) dengan variabel Y (prestasi belajar mahasiswa) dapat diketahui jika keikutsertaan mahasiswa dalam organisasi ekstra kampus tidak berhubungan dengan prestasi mahasiswa. Hal ini sejalan dengan hasil analisis regresi linear untuk mengetahui pengaruh keikutsertaan dalam organisasi ekstra kampus terhadap prestasi belajar mahasiswa jurusan pendidikan matematika. Dari hasil analisis SPSS dapat diketahui t hitung kurang dari t tabel ($0,033 < 1,992$), maka H_0 diterima. Dengan demikian dapat disimpulkan bahwa organisasi ekstra kampus tidak mempengaruhi prestasi belajar mahasiswa Jurusan Pendidikan Matematika UIN Alauddin. Karena tidak terdapat perbedaan yang signifikan pada prestasi mahasiswa dalam keikutsertaannya pada organisasi ekstra kampus baik itu mahasiswa yang tidak aktif, kurang aktif, maupun yang aktif dalam organisasi ekstra kampus

Tidak berpengaruhnya keikutsertaan mahasiswa dalam organisasi ekstra kampus ini menjawab opini masyarakat yang beranggapan bahwa aktif dalam organisasi tidak menjamin peningkatan prestasi. Dalam sebuah penelitian serupa mengenai “Pengaruh Keaktifan Berorganisasi terhadap Prestasi Belajar Mahasiswa Universitas Muhammadiyah Ponorogo” juga memberikan hasil yang sejalan dengan penelitian ini bahwa prestasi belajar mahasiswa yang aktif berorganisasi lebih baik dibandingkan dengan mahasiswa yang tidak aktif berorganisasi.

Meskipun, aktivis organisasi ekstra kampus tidak sepenuhnya mampu mencapai prestasi akademik di kampus yang memuaskan. Namun keterampilan serta pengalaman yang diperoleh di organisasi ekstra kampus juga termasuk hal yang

berharga, sebab berbagai manfaat itu belum tentu bisa diperoleh di bangku kuliah. Hal ini sejalan hasil wawancara yang dilakukan oleh penulis terhadap salah satu mahasiswa yang aktif dalam organisasi ekstra kampus, Muhammad Syarifuddin Rahman. Dia mengatakan bahwa keikutsertaan dan keaktifannya dalam organisasi ekstra kampus memberikan sumbangsih yang besar terhadap pengalaman dan keterampilannya. Dia pun banyak mendapatkan teman-teman baru di berbagai organisasi ekstra kampus yang ia ikuti. Meskipun, prestasi akademiknya masih tergolong dalam kategori sedang, namun hal tersebut tidak menjadi hambatan baginya untuk terus aktif dalam berorganisasi¹. Karena, pengalaman nyata adalah hal terpenting yang harus dimiliki, dibandingkan teori tanpa praktik. Hanya saja, perlu mempertimbangkan kembali tujuan dari status seorang mahasiswa adalah belajar, sehingga akademik merupakan prioritas selama berstatus mahasiswa.

Pengaruh organisasi ekstra kampus terhadap prestasi belajar mahasiswa sebenarnya bergantung dari pribadi mahasiswa itu sendiri. Sebab, jika ditinjau secara teliti pada beberapa sampel dalam penelitian ini, dapat diketahui bahwa ada mahasiswa yang tergolong aktif dalam organisasi ekstra kampus namun prestasinya tergolong rendah, namun ada pula yang sebaliknya yakni mahasiswa yang aktif dalam organisasi ekstra kampus dan memiliki prestasi yang tergolong tinggi. Sehingga, manajemen diri serta memanfaatkan ilmu yang diperoleh di organisasi menjadi hal

¹ Muhammad Syarifuddin, mahasiswa jurusan pendidikan matematika angkatan 2010, wawancara oleh penulis di UIN Alauddin 10 Juni 2013

penting agar organisasi ekstra kampus tidak hanya sebagai ajang pengisi waktu
lowong.



BAB V

PENUTUP

A. Kesimpulan

Berdasarkan uraian dan pembahasan pada bab sebelumnya, maka dalam hal ini penulis dapat menarik suatu kesimpulan sebagai berikut:

1. Keikutsertaan mahasiswa dalam organisasi ekstra kampus dibagi dalam 3 kategori yaitu tidak aktif, kurang aktif, dan aktif. Mahasiswa yang berada pada kategori tidak aktif dalam organisasi ekstra kampus sebanyak 22 orang (27,5%), sementara mahasiswa yang ikut serta namun kurang aktif dalam organisasi ekstra kampus sebanyak 39 orang (48,75%), dan mahasiswa yang aktif dalam organisasi ekstra kampus sebanyak 19 orang (23,75%).
2. Prestasi mahasiswa yang ikut serta dalam organisasi ekstra kampus dibagi dalam 3 kategori yaitu rendah, sedang, dan tinggi. Prestasi mahasiswa yang berada pada kategori rendah sebanyak 11 orang (13,75%), sementara 51 orang (63,75%) berada pada kategori sedang, dan mahasiswa yang prestasinya berada pada kategori tinggi sebanyak 18 orang (22,5%).
3. Keikutsertaan mahasiswa dalam organisasi ekstra kampus tidak mempengaruhi prestasi belajar mahasiswa pendidikan matematika UIN Alauddin Makassar. Karena berdasarkan olah data SPSS 16, t hitung kurang dari t tabel ($0,033 < 1,992$), maka H_0 diterima.

B. Saran

Adapun saran-saran yang penulis berikan berdasarkan hasil penelitian ini adalah sebagai berikut :

1. Kepada Bapak/Ibu Dosen agar selalu mengarahkan mahasiswa yang ikut serta dalam organisasi ekstra kampus untuk memprioritaskan akademiknya.
2. Kepada mahasiswa yang bergelut dalam organisasi ekstra kampus, baik berstatus aktif maupun kurang aktif agar kiranya menyeimbangkan perkuliahan dengan kegiatan-kegiatan yang ada di organisasi kemahasiswaan sehingga nantinya menjadi mahasiswa yang berprestasi baik di akademik maupun di organisasi.
3. Kepada peneliti lain yang berniat menyelidiki variabel-variabel yang relevan agar memperluas populasi dengan situasi dan kondisi yang berbeda yang pada gilirannya nanti akan lahir satu tulisan yang lebih baik, lengkap dan bermutu.

DAFTAR PUSTAKA

- Abdullah, Ambo Enre. 1979. *Prinsip-Prinsip Layanan Bimbingan Belajar*. Ujung Pandang: FIF IKIP Ujung Pandang
- “Akreditasi Prodi dan Persyaratan Melamar Kerja,” *Blog Unsri*.
<http://blog.unsri.ac.id/subriyer/artikel/akreditasi-prodi-dan-persyaratan-melamar-kerja/mrdetail/36368/> (12 Desember 2012)
- Al-Qur`an dan Terjemahan*. Bandung: Departemen Agama RI
- Arikunto, Suharsimi. 1990. *Organisasi dan Administrasi Pendidikan Teknologi dan Kejuruan*. Jakarta: Rajawali
- Buloto, Azandy Abdillah “Pengaruh Aktivitas Mahasiswa dalam Organisasi Mahasiswa terhadap Prestasi Mahasiswa Fakultas Ilmu Sosial dan Ilmu Politik Universitas Airlangga” (Skripsi Sarjana, FISIP Universitas Airlangga)
- Darmadi, Hamid. 2011. *Metode Penelitian Pendidikan*. Bandung: Alfabeta
- Diniawati, Ulyatu. “Pengaruh Keaktifan Berorganisasi Terhadap Prestasi Belajar Mahasiswa” (Skripsi Sarjana, FKIP Universitas Muhammadiyah Ponorogo, 2010)
- Djamarah, Shaiful Bahri. 1994. *Prestasi Belajar dan Kompetensi Guru*. Surabaya: Usaha Nasional.
- Djarmiko, Yayat Hayati. 2005. *Perilaku Organisasi*. Bandung: Alfabeta
- Faisal, Sanapiah. 1989. *Format-Format Penelitian Sosial*. Jakarta: Rajawali Press
- Faules, R. Wayne Pace Don F. 2006. *Komunikasi Organisasi*. Bandung: Remaja Rosdakarya.
- Freeze, Anggun “Jenis-Jenis Skala Pengukuran”, *Blog ANggun Freeze*.
<http://anggunfreeze.blogspot.com/2012/11/jenis-jenis-skala-pengukuran.html>
(4 Juni 2013)
- Gani, Abdul. “Aktivis,” *Blog Abdul Ganie*.
<http://Abdulganie.Wordpress.Com/2009/01/16/Aktivis/> (3 Juni 2013).

- Hadi, Solikhul Adul. “Organisasi Mahasiswa Ekstrakampus”,
<http://bentogod0.blogspot.com/2013/01/organisasi-mahasiswa-ekstra-kampus.html>
 (17 Juni 2013)
- Idrus, Muhammad. 2009. *Metodologi Penelitian Ilmu Sosial*. Yogyakarta: Erlangga
- Ihsan, Fuad. 2003. *Dasar-Dasar Kependidikan*. Jakarta: Rineka Cipta.
- Iskandar. 2000. *Psikologi Pendidikan*. Jakarta: Gaung Persada Press
- J.S, Badudu dan Zain Sotan Mohammad. 2001. *Kamus Besar Bahasa Indonesia*.
 Jakarta: Pustaka Sinar Harapan.
- Kholid, Setia Furqon. 2012. *Jangan Kuliah Kalo Gak Sukses*. Sumedang: Rumah
 Karya.
- Kamus Bahasa Indonesia Online*. <http://kamusbahasaindonesia.org/aktivis> (3 Juni
 2013)
- Maanesh, Stilla. 2009. *Siap Kuliah*. Jakarta: Gagas Media.
- Moleong, Lexy J. 2009. *Metodologi Penelitian Kualitatif*. Bandung: Rosda
- Nawawi, Hadari dan Martini Hadari. 1995. *Instrumen Penelitian Sosial*. Yogyakarta:
 Gadjah Mada University Press
- Nawawi, Hadari. 1983. *Perundang-Undangan Pendidikan*. Jakarta: Ghalia Indonesia
- “Organisasi Mahasiswa Indonesia,”
http://id.wikipedia.org/wiki/Organisasi_mahasiswa_di_Indonesia (10
 November 2012)
- “Peran Gerakan Ekstrakampus,” *Blog Tiba Senja*
<http://tibasinja.wordpress.com/2012/06/26/peran-gerakan-ekstra-kampus/> (24
 November 2012)
- Prasetyo, Bambang dan Lina Miftahul Jannah. 2010. *Metode Penelitian Kuantitatif*.
 Jakarta: Rajawali Press
- Slameto. 1987. *Belajar dan Faktor-Faktor yang Mempengaruhi*. Jakarta: PT Rineka
 Cipta.

- Sudijono, Anas. 2004. *Pengantar Statistik Pendidikan*. Jakarta: Raja Grafindo Persada.
- Sudjana, Nana. 2006. *Penilaian Hasil Proses Belajar Mengajar* Bandung: PT. Remaja Rosdakarya
- Sugik, “Contoh Proposal Penelitian Kuantitatif,” *Blog Sosiologi* <http://sociologystudy.wordpress.com/252012/2504/2530/25contoh-proposal-penelitian-kuantitatif/25/> (07 Desember 2012)
- Sugiyono. 2012. *Metode Penelitian Pendidikan*. Bandung: Alfabeta
- Sugiyono. 2003. *Statistik Untuk Penelitian*. Bandung: CV Alfabeta
- Sukamadinata, Nana Syaodih. 2003. *Landasan Psikologi Proses Pendidikan*. Bandung: Remaja Rosdakarya.
- Syah, Muhibbin. 2000. *Psikologi Belajar*. Jakarta: Raja Grafindo Persada
- Tika, Moh. Pabundu. 2005. *Metode Penelitian Geografi* Jakarta: Bumi Aksara
- Tim Kreatif Matematika. 2009. *Matematika SMA/MA Kelas XI Program IPA*. Jakarta: Bumi Aksara
- Tim Pusat Bahasa Departemen Pendidikan Nasional. 2001. *Kamus Besar Bahasa Indonesia*. Jakarta: Balai Pustaka.
- Tiro, Muhammad Arif . 2008. *Dasar-Dasar Statistika*. Makassar: Andira Publisher
- Warkitri. 1990. *Penilaian Pencapaian Hasil Belajar*. Jakarta: Karunika
- Winardi, J. 2011. *Teori Organisasi dan Pengorganisasian*. Jakarta: Rajawali Press



LAMPIRAN A
INSTRUMEN PENELITIAN

UNIVERSITAS ISLAM NEGERI
ALAUDDIN
M A K A S S A R

KISI-KISI ANGKET

Tujuan :

1. Mengetahui tingkat keaktifan mahasiswa Jurusan Pendidikan Matematika dalam organisasi ekstrakampus di UIN Alauddin Makassar
2. Mengetahui pengaruh organisasi ekstrakampus terhadap prestasi belajar mahasiswa Jurusan Pend. Matematika UIN Alauddin

Kisi-kisi :

Varaibel	Indikator	Pernyataan		Jumlah Item
		+	-	
Keikutsertaan Mahasiswa dalam Organisasi Ekstrakampus	• Intensitas mengikuti kegiatan organisasi ekstrakampus	1,2	3	3
	• Dampak organisasi ekstrakampus	4,5,6	7	4
	• Keterlibatan dalam kegiatan organisasi ekstrakampus	8,9	-	2
	• Dukungan keluarga terhadap partisipasi organisasi ekstrakampus	10,11	12,13	4
JUMLAH		9	4	13
Prestasi Belajar	• Motivasi berprestasi	14,15,16	-	3
	• Manajemen waktu	17	18	2
JUMLAH		4	1	5

ANGKET

Identitas :

1. *Nama Lengkap* :
2. *NIM* :
3. *No.Hp* :
4. *Aktif di organisasi ekstrakampus :*

Petunjuk Pengisian :

1. *Bacalah baik-baik pertanyaan dibawah ini, sebelum Anda menjawabnya*
2. *Lingkarilah salah satu jawaban yang menurut Anda sesuai dengan keadaan Anda !*
3. *Kejujuran terhadap jawaban Anda sangat menentukan kesimpulan dari penelitian ini*

Soal :

1. Saya aktif dalam organisasi ekstrakampus
A. Selalu B. Sering C. Kadang-kadang
D. Jarang E. Tidak pernah
2. Saya aktif dalam setiap kegiatan yang diadakan organisasi ekstrakampus
A. Selalu B. Sering C. Kadang-kadang
D. Jarang E. Tidak pernah
3. Di luar jam perkuliahan, saya sibuk mengikuti organisasi ekstrakampus
A. Tidak pernah B. Jarang C. Kadang-kadang
D. Sering E. Selalu
4. Organisasi ekstrakampus mengembangkan *soft skill* saya
A. Selalu B. Sering C. Kadang-kadang
D. Jarang E. Tidak pernah
5. Saya banyak menemukan pengetahuan baru di organisasi ekstrakampus
A. Selalu B. Sering C. Kadang-kadang
D. Jarang E. Tidak pernah
6. Organisasi ekstrakampus dapat mengembangkan bakat saya
A. Selalu B. Sering C. Kadang-kadang
D. Jarang E. Tidak pernah

7. Saya menghindari jabatan sebagai seorang pemimpin
- A. Tidak pernah B. Jarang C. Kadang-kadang
D. Sering E. Selalu
8. Saya terlibat dalam pelaksanaan program kerja organisasi ekstrakampus
- A. Selalu B. Sering C. Kadang-kadang
D. Jarang E. Tidak pernah
9. Saya menyadari pentingnya aktif dalam organisasi ekstrakampus
- A. Selalu B. Sering C. Kadang-kadang
D. Jarang E. Tidak pernah
10. Keluarga saya mendukung kegiatan organisasi ekstrakampus
- A. Selalu B. Sering C. Kadang-kadang
D. Jarang E. Tidak pernah
11. Keluarga saya menyarankan untuk aktif dalam organisasi ekstrakampus
- A. Selalu B. Sering C. Kadang-kadang
D. Jarang E. Tidak pernah
12. Keluarga saya memiliki pandangan yang negative terhadap organisasi ekstrakampus
- A. Tidak pernah B. Jarang C. Kadang-kadang
D. Sering E. Selalu
13. Keluarga saya melarang untuk aktif di organisasi ekstrakampus
- B. Tidak pernah B. Jarang C. Kadang-kadang
D. Sering E. Selalu
14. Organisasi ekstrakampus dapat menunjang prestasi belajar saya
- A. Selalu B. Sering C. Kadang-kadang
D. Jarang E. Tidak pernah
15. Organisasi ekstrakampus mendukung perkuliahan saya
- A. Selalu B. Sering C. Kadang-kadang
D. Jarang E. Tidak pernah
16. Saya mendapatkan cara pemecahan terbaik terhadap setiap masalah yang saya hadapi dalam organisasi ekstrakampus
- A. Selalu B. Sering C. Kadang-kadang
D. Jarang E. Tidak pernah

17. Saya dapat membagi waktu antara kuliah dengan organisasi ekstrakampus

- A. Selalu B. Sering C. Kadang-kadang
D. Jarang E. Tidak pernah

18. Organisasi ekstrakampus mengganggu perkuliahan saya

- A. Tidak pernah B. Jarang C. Kadang-kadang
D. Sering E. Selalu



UNIVERSITAS ISLAM NEGERI
ALAUDDIN
M A K A S S A R

PEDOMAN WAWANCARA

- **Tujuan :**

Wawancara dilakukan untuk memperjelas dan menggali informasi lebih dalam

- **Ruang Lingkup**

Ruang lingkup wawancara meliputi informasi yang berkaitan dengan keikutsertaan mahasiswa dalam organisasi ekstrakampus dan pengaruhnya terhadap prestasi belajar mereka.

- **Kisi-kisi**

Aspek yang Diamati	Hasil Wawancara
1. Keterlibatan mahasiswa dalam kegiatan organisasi ekstrakampus 2. Motivasi mengikuti organisasi ekstrakampus 3. Manfaat yang diperoleh dari organisasi ekstrakampus 4. Pengaruh organisasi ekstrakampus terhadap prestasi mahasiswa	

PEDOMAN DOKUMENTASI

- **Tujuan**

Untuk menambah kelengkapan data

- **Ruang lingkup**

Meliputi dokumen tertulis dan gambar

- **Kisi-kisi**

Dokumen	Data
1. Dokumen Tertulis a. Rekapitulasi nilai IPK objek penelitian	
2. Gambar a. Foto kegiatan pengisian angket oleh objek penelitian b. Foto kegiatan wawancara c. Foto kegiatan organisasi ekstrakampus	



LAMPIRAN B

TABEL DATA HASIL PENELITIAN

UNIVERSITAS ISLAM NEGERI
ALAUDDIN
M A K A S S A R

**DATA UJI COBA INSTRUMEN ANGKET KEIKUTSERTAAN
MAHASISWA DALAM ORGANISASI**

No. Resp.	Item Soal																								Tot
	1	2	3	4	5	6	7	8	9	10	11	12	13	14	15	16	17	18	19	20	21	22	23	24	
001	1	1	1	1	3	3	1	1	5	1	1	4	1	1	5	5	2	1	2	5	1	5	5	5	61
002	2	2	2	3	4	3	3	2	3	1	1	4	4	2	5	5	3	3	2	3	3	5	3	3	71
03	2	2	2	3	3	3	3	1	1	2	2	3	2	2	3	3	3	3	3	4	4	4	5	5	68
004	1	1	1	1	1	1	3	1	3	1	1	3	3	1	5	5	1	1	1	5	1	5	5	5	56
005	1	3	1	3	3	3	2	1	2	3	1	3	1	2	5	5	3	3	1	2	2	5	5	4	64
006	2	3	3	3	3	2	4	1	1	1	1	4	3	1	3	5	4	3	1	1	1	5	3	5	84
007	1	1	1	1	1	1	2	1	3	1	1	1	1	1	2	2	2	1	1	3	1	4	3	5	51
008	1	1	1	2	3	3	3	1	5	1	1	3	3	1	1	2	3	1	1	1	1	3	2	5	61
009	1	1	1	1	1	1	4	1	5	1	1	1	1	1	3	1	1	1	1	5	1	5	1	5	54
010	1	1	1	2	1	1	4	5	5	1	1	1	1	1	3	1	1	1	1	5	1	1	1	5	60
011	1	2	3	3	3	3	3	3	2	1	1	5	3	3	3	3	3	4	3	3	3	3	5	5	85
012	1	1	1	1	1	5	2	1	5	1	1	5	2	1	3	3	2	1	4	1	1	3	1	5	62
013	2	1	1	2	3	2	1	1	4	1	1	5	2	1	5	5	3	3	2	5	1	3	5	3	72
014	3	1	1	1	1	3	3	4	3	1	1	3	3	2	5	5	1	1	3	5	3	2	1	5	85
015	1	1	1	1	1	1	3	5	5	1	1	3	3	3	4	3	1	1	1	5	1	4	5	5	77
016	1	1	1	1	1	3	1	1	5	1	1	5	1	1	1	2	1	1	1	1	1	5	1	5	52
017	1	1	1	3	3	4	1	1	1	2	3	3	1	1	1	3	3	2	5	5	1	1	3	1	51
018	2	1	1	5	5	5	3	3	2	3	1	5	3	3	3	3	5	5	5	5	5	5	5	3	86
019	2	2	3	2	5	4	2	3	3	3	1	3	4	4	5	5	4	5	4	5	2	3	5	2	81
020	1	1	1	3	3	2	3	3	2	2	2	3	2	3	3	2	2	1	2	1	2	1	4	2	51

DATA HASIL PENELITIAN KEIKUTSERTAAN MAHASISWA DALAM ORGANISASI EKSTRA KAMPUS DAN PRESTASI MAHASISWA (IPK)

No	Nama Mahasiswa	Tot. Nilai	IPK	No	Nama Mahasiswa	Tot. Nilai	IPK
1	Andi Suahradi	49	3.46	41	Mashuda	65	3.49
2	Asnir	51	3.03	42	Suherman	68	3.33
3	Awaluddin	53	2.64	43	Harina	76	3.37
4	Eka Cahya S.Putra	65	3.46	44	Yuliana Asram	55	3.41
5	Emmi Fitira	60	3.26	45	Hasnawati	74	3.56
6	Irfan Saputra	50	3.28	46	Nur Indah Sari	45	3.40
7	Kasriana	35	3.24	47	Najamuddin	62	2.85
8	M. Saad S	51	3.53	48	Nenni Asriani	53	3.31
9	Nurlinda	70	2.92	49	Arabiah	72	3.47
10	Nurul Ma`rifah	84	3,06	50	Nur Syamsi H	62	3.15
11	Rayhan	44	3.44	51	Hernawati	71	3.35
12	Risna Arminingsih	50	3.27	52	Wistaria Ika Putri	50	3.62
13	Sartina	44	2.87	53	Salmiah	79	3.30
14	Umi Harti	61	2.98	54	Nasri Juharia	60	3.50
15	Andi Abdi Alamin	68	3.3	55	Riska Afriana	38	3.38
16	Fathur Rahwan Rasyid	37	3.52	56	Iskandar	56	3.24
17	Fatimah	53	2.7	57	Imam Taufik	77	3.30
18	Kasmin S	60	3.3	58	Alfiah Ramadhana	36	3.29
19	Muh. Anwar	69	3.16	59	Muh. Muhni Tasnim	88	3.75
20	Muh. Syarifuddin Rahman	86	3.29	60	Janawati Bagsawan	78	3.60
21	Muhammad Rizal Hamzah	62	3.45	61	Musdalifah	49	3.27
22	Mukarammah	73	3.4	62	Nurlindah	57	3.60
23	Musdalifah	83	3.29	63	Huriatul Fikri	49	3.19
24	Nur Hikmah	63	3.01	64	Sugianto	62	3.48
25	Nurwahida Rustan	45	3.21	65	Nurhidayah	41	3.01
26	Rahmaniar	64	3.64	66	Kamirullah	59	2.90
27	Ria Angriani	53	3.37	67	Istiqomah Syam	57	3.11

28	Riska Amalia	52	3.33	68	Nur Fahri Tajuddin	57	3.06
29	Rizki Amalia	49	3.24	69	Muhammad Iqbal	51	3.58
30	Uliana Usman	87	3.33	70	Haerul Amri	60	2.92
31	Yulianti	59	3.67	71	Ishak	69	3.23
32	Sartika Saputri	58	3.21	72	Muh. Sarifin	64	3.33
33	Muhammad Rizal	68	3.12	73	Fitri Rezki Amaliah	49	3.12
34	Nurul Iman	75	3.88	74	Fitriah	58	3.73
35	Elisman	68	3.76	75	Nurhaedah	75	2.55
36	A. Raniriadipta	48	3.73	76	Mahdania	59	3.79
37	Sri Wahyuni	67	3.72	77	Husain	85	2.5
38	Hasnaeni	62	3.81	78	Rosidalia	71	3.12
39	Marni	81	3.16	79	Satriani	60	2.86
40	Irmayanti	73	3.45	80	Risma Ekayanti	61	3.06





LAMPIRAN C

HASIL SPSS

UNIVERSITAS ISLAM NEGERI
ALAUDDIN
M A K A S S A R

A. UJI VALIDITAS DAN REALIBILITAS

Reliability Statistics

Cronbach's Alpha	Cronbach's Alpha Based on Standardized Items	N of Items
.675	.838	25

Item-Total Statistics

	Scale Mean if Item Deleted	Scale Variance if Item Deleted	Corrected Item-Total Correlation	Squared Multiple Correlation	Cronbach's Alpha if Item Deleted
VAR00001	124.3000	544.958	.650	.	.664
VAR00002	124.3000	549.168	.434	.	.667
VAR00003	124.3000	542.747	.574	.	.663
VAR00004	123.6000	537.305	.480	.	.661
VAR00005	123.2500	524.197	.603	.	.652
VAR00006	123.0500	539.734	.376	.	.663
VAR00007	123.1500	555.924	.139	.	.673
VAR00008	123.7000	542.116	.294	.	.666
VAR00009	122.4500	592.787	-.428	.	.698
VAR00010	124.2500	550.092	.360	.	.668
VAR00011	124.5000	570.158	-.278	.	.681
VAR00012	122.3500	535.818	.428	.	.661
VAR00013	123.5000	528.684	.693	.	.654
VAR00014	123.9500	534.261	.633	.	.658
VAR00015	122.3000	532.116	.445	.	.659
VAR00016	122.3000	526.537	.517	.	.655
VAR00017	123.3000	528.958	.606	.	.655
VAR00018	123.6000	511.305	.787	.	.643

VAR00019	123.5000	535.632	.400		.661
VAR00020	122.2000	545.537	.185		.670
VAR00021	123.9000	526.516	.647		.653
VAR00022	122.1000	552.516	.128		.673
VAR00023	122.3000	525.905	.445		.656
VAR00024	121.5500	574.366	-.201		.686
VAR00025	59.1000	151.147	.802		.790

B. ANALISIS DEKRIPTIF

1. Hasil Angket Keikutsertaan Mahasiswa dalam Organisasi Ekstra Kampus

Descriptive Statistics

	N	Minimum	Maximum	Sum	Mean	Std. Deviation	Variance
VAR00001	80	35.00	88.00	4888.00	61.1000	12.68469	160.901
Valid N (listwise)	80						

VAR00001

	Frequency	Percent	Valid Percent	Cumulative Percent
Valid 35	1	1.2	1.2	1.2
36	1	1.2	1.2	2.5
37	1	1.2	1.2	3.8
38	1	1.2	1.2	5.0
41	1	1.2	1.2	6.2
44	2	2.5	2.5	8.8
45	2	2.5	2.5	11.2
48	1	1.2	1.2	12.5
49	5	6.2	6.2	18.8
50	3	3.8	3.8	22.5

51	3	3.8	3.8	26.2
52	1	1.2	1.2	27.5
53	4	5.0	5.0	32.5
55	1	1.2	1.2	33.8
56	1	1.2	1.2	35.0
57	3	3.8	3.8	38.8
58	2	2.5	2.5	41.2
59	3	3.8	3.8	45.0
60	5	6.2	6.2	51.2
61	2	2.5	2.5	53.8
62	5	6.2	6.2	60.0
63	1	1.2	1.2	61.2
64	2	2.5	2.5	63.8
65	2	2.5	2.5	66.2
67	1	1.2	1.2	67.5
68	4	5.0	5.0	72.5
69	2	2.5	2.5	75.0
70	1	1.2	1.2	76.2
71	2	2.5	2.5	78.8
72	1	1.2	1.2	80.0
73	2	2.5	2.5	82.5
74	1	1.2	1.2	83.8
75	2	2.5	2.5	86.2
76	1	1.2	1.2	87.5
77	1	1.2	1.2	88.8
78	1	1.2	1.2	90.0
79	1	1.2	1.2	91.2
81	1	1.2	1.2	92.5

83	1	1.2	1.2	93.8
84	1	1.2	1.2	95.0
85	1	1.2	1.2	96.2
86	1	1.2	1.2	97.5
87	1	1.2	1.2	98.8
88	1	1.2	1.2	100.0
Total	80	100.0	100.0	

2. Prestasi Mahasiswa yang Ikut Serta dalam Organisasi Ekstra Kampus

Descriptive Statistics

	N	Minimum	Maximum	Sum	Mean	Std. Deviation	Variance
VAR00002	80	2.50	3.88	263.51	3.2939	.29130	.085
Valid N (listwise)	80						

VAR00002

	Frequency	Percent	Valid Percent	Cumulative Percent
Valid 2.5	1	1.2	1.2	1.2
2.55	1	1.2	1.2	2.5
2.64	1	1.2	1.2	3.8
2.7	1	1.2	1.2	5.0
2.85	1	1.2	1.2	6.2
2.86	1	1.2	1.2	7.5
2.87	1	1.2	1.2	8.8
2.9	1	1.2	1.2	10.0
2.92	2	2.5	2.5	12.5
2.98	1	1.2	1.2	13.8
3	1	1.2	1.2	15.0

3.01	2	2.5	2.5	17.5
3.03	1	1.2	1.2	18.8
3.06	2	2.5	2.5	21.2
3.11	1	1.2	1.2	22.5
3.12	3	3.8	3.8	26.2
3.15	1	1.2	1.2	27.5
3.16	2	2.5	2.5	30.0
3.19	1	1.2	1.2	31.2
3.21	2	2.5	2.5	33.8
3.23	1	1.2	1.2	35.0
3.24	3	3.8	3.8	38.8
3.26	1	1.2	1.2	40.0
3.27	2	2.5	2.5	42.5
3.28	1	1.2	1.2	43.8
3.29	3	3.8	3.8	47.5
3.3	4	5.0	5.0	52.5
3.31	1	1.2	1.2	53.8
3.33	4	5.0	5.0	58.8
3.35	1	1.2	1.2	60.0
3.37	2	2.5	2.5	62.5
3.38	1	1.2	1.2	63.8
3.4	2	2.5	2.5	66.2
3.41	1	1.2	1.2	67.5
3.44	1	1.2	1.2	68.8
3.45	2	2.5	2.5	71.2
3.46	2	2.5	2.5	73.8
3.47	1	1.2	1.2	75.0
3.48	1	1.2	1.2	76.2

3.49	1	1.2	1.2	77.5
3.5	1	1.2	1.2	78.8
3.52	1	1.2	1.2	80.0
3.53	1	1.2	1.2	81.2
3.56	1	1.2	1.2	82.5
3.58	1	1.2	1.2	83.8
3.6	2	2.5	2.5	86.2
3.62	1	1.2	1.2	87.5
3.64	1	1.2	1.2	88.8
3.67	1	1.2	1.2	90.0
3.72	1	1.2	1.2	91.2
3.73	2	2.5	2.5	93.8
3.75	1	1.2	1.2	95.0
3.76	1	1.2	1.2	96.2
3.79	1	1.2	1.2	97.5
3.81	1	1.2	1.2	98.8
3.88	1	1.2	1.2	100.0
Total	80	100.0	100.0	

C. ANALISIS INFERENSIAL

1. Uji Normalitas

Tests of Normality

	Kolmogorov-Smirnov ^a			Shapiro-Wilk		
	Statistic	df	Sig.	Statistic	df	Sig.
VAR00002	.077	80	.200*	.981	80	.276

a. Lilliefors Significance Correction

*. This is a lower bound of the true significance.

2. Uji Linearitas

ANOVA Table

			Sum of Squares	df	Mean Square	F	Sig.
VAR00001 *	Between	(Combined)	8189.950	55	148.908	.790	.767
VAR00002	Groups	Linearity	.174	1	.174	.001	.976
		Deviation from Linearity	8189.776	54	151.663	.805	.750
	Within Groups		4521.250	24	188.385		
	Total		12711.200	79			

3. Analisis Korelasi

Correlations

		VAR00001	VAR00002
VAR00001	Pearson Correlation	1	.004
	Sig. (2-tailed)		.974
	N	80	80
VAR00002	Pearson Correlation	.004	1
	Sig. (2-tailed)	.974	
	N	80	80

4. Analisis Regresi Linear

ANOVA^b

Model		Sum of Squares	df	Mean Square	F	Sig.
1	Regression	.000	1	.000	.001	.974 ^a
	Residual	6.703	78	.086		
	Total	6.703	79			

a. Predictors: (Constant), VAR00001

ANOVA^b

Model		Sum of Squares	df	Mean Square	F	Sig.
1	Regression	.000	1	.000	.001	.974 ^a
	Residual	6.703	78	.086		
	Total	6.703	79			

b. Dependent Variable: VAR00002

Coefficients^a

Model		Unstandardized Coefficients		Standardized Coefficients	t	Sig.
		B	Std. Error	Beta		
1	(Constant)	3.289	.162		20.273	.000
	VAR00001	8.489E-5	.003	.004	.033	.974

a. Dependent Variable: VAR00002

A. Pengisian Angket



B. Wawancara



C. Kegiatan Organisasi Ekstrakampus







UNIVERSITAS ISLAM NEGERI
ALAUDDIN
M A K A S S A R

RIWAYAT HIDUP



Mahdania, lahir di Makassar, 10 Maret 1991. Anak pertama dari pasangan Buhaerah dan Nurhaedah ini memulai pendidikannya di TK Darma Wanita Kec. Mandai pada tahun 1997. Di tahun yang sama, penulis melanjutkan pendidikannya di SD No.5 Inpres Hasanuddin selama 6 tahun. Setelah lulus, penulis melanjutkan pendidikan di SMPN 1 Mandai yang kini berganti nama menjadi SMPN 5 Maros di tahun 2003. Lulus pada tahun 2006, penulis melanjutkan pendidikannya ke SMAN 1 Maros

Selanjutnya, di tahun 2009 melanjutkan pendidikan program S1 Prodi Pendidikan matematika Fakultas Tarbiyah dan Keguruan UIN Alauddin Makassar.

Selama terdaftar sebagai mahasiswa, penulis aktif pada kegiatan organisasi intra dan ekstra kampus yaitu sebagai berikut:

1. Koordinator Departemen Hubungan Masyarakat Kesatuan Aksi Mahasiswa Muslim Indonesia (KAMMI) Komisariat UIN Alauddin tahun 2009-2011
2. Pengurus Study Club MEC (*Mathematic Education Club*) tahun 2010-2011.
3. Koordinator Bidang Pers HMJ Pendidikan Matematika tahun 2011-2012
4. Ketua Bidang Informasi dan Komunikasi LDF Al Uswah tahun 2011-2012