

**ANALISIS PRODUKSI KARET TERHADAP PENDAPATAN EKONOMI  
MASYARAKAT DALAM PERSPEKTIF ISLAM  
DI KABUPATEN BULUKUMBA  
(Studi Pada Perkebunan Karet PT. Lonsum)**



Diajukan Untuk Memenuhi Salah Satu Syarat Guna Memperoleh Gelar  
Sarjana Ekonomi (S.E) Pada Jurusan Ekonomi Islam  
Fakultas Ekonomi Dan Bisnis Islam  
UIN Alauddin Makassar

Oleh:

**ASRINA**  
**NIM: 10200113185**

**FAKULTAS EKONOMI DAN BISNIS ISLAM  
UNIVERSITAS ISLAM NEGERI ALAUDDIN MAKASSAR  
2017**

## PERNYATAAN KEASLIAN SKRIPSI

Mahasiswa yang bertanda tangan di bawah ini:

Nama : Asrina  
NIM : 10200113185  
Tempat/Tgl. Lahir : Bulukumba, 26 Juli 1995  
Jurusan : Ekonomi Islam  
Fakultas : Ekonomi dan Bisnis Islam  
Alamat : Samata  
Judul : Analisis Produksi Karet Terhadap Pendapatan Ekonomi Masyarakat dalam Perspektif Islam di Kabupaten Bulukumba (Studi Pada Perkebunan Karet PT. Lonsum).

Menyatakan dengan sesungguhnya dan penuh kesadaran bahwa skripsi ini benar adalah hasil karya sendiri. Jika di kemudian hari terbukti bahwa ia merupakan duplikat, tiruan, plagiat, atau dibuat oleh orang lain, sebagian atau seluruhnya, maka skripsi dan gelar yang diperoleh karenanya batal demi hukum.

UNIVERSITAS ISLAM NEGERI  
Makassar, September 2017  
**ALAUDDIN**  
M A K A S S A R  
Penyusun,

Asrina  
NIM: 10200113185

### PENGESAHAN SKRIPSI

Skripsi yang berjudul, “Analisis Produksi Karet terhadap Pendapatan Ekonomi Masyarakat dalam Perspektif Islam di Kabupaten Bulukumba (Studi pada Perkebunan Karet PT. Lonsum)”, yang disusun oleh ASRINA NIM: 10200113185, mahasiswa Jurusan Ekonomi Islam pada Fakultas Ekonomi dan Bisnis Islam Universitas Islam Negeri Alauddin Makassar, telah diuji dan dipertahankan dalam sidang munaqasyah yang diselenggarakan pada hari Senin, tanggal 27 November 2017, bertepatan dengan 08 Rabiul Awal 1439 H, dinyatakan telah dapat diterima sebagai salah satu syarat untuk memperoleh gelar Sarjana pada Fakultas Ekonomi dan Bisnis Islam, Jurusan Ekonomi Islam.

Gowa, 27 November 2017 M

08 Rabiul Awal 1439 H

#### DEWAN PENGUJI

Ketua	: Prof. Dr. H. Ambo Asse, M.Ag	(.....)
Sekretaris	: Prof. Dr. H. Muslimin Kara, M.Ag	(.....)
Munaqisy I	: Dr. Syaharuddin, M. Si.	(.....)
Munaqisy II	: Memen Suwandi, SE, M.Si	(.....)
Pembimbing I	: Dr. H. Abdul Wahab, S.E., M.Si	(.....)
Pembimbing II	: Drs. Ir. Idris Parakassi, MM	(.....)

Diketahui Oleh:

Dekan Fakultas Ekonomi dan Bisnis Islam  
UIN Alauddin Makassar

  
Prof. Dr. H. Ambo Asse, M.Ag  
NIP. 19581022 198703 1 002

## KATA PENGANTAR



### *Assalamu'Alaikum Warahmatullahi Wa Barakatuh*

Alhamdulillah segala puji bagi Allah SWT yang karena kekuasaan dan kebesaran-Nya telah memberikan izin untuk mengetahui sebagian kecil dari ilmu yang dimiliki-Nya. Shalawat dan taslim kita panjatkan kepada Rasulullah Muhammad SAW, sebagian Khataman Nabiyyin Wa Khatamarrasul yang telah membawa kebenaran dan rahmat bagi manusia dan alam jagat raya ini. Suatu kesyukuran yang tak ternilai harganya, peneliti dapat menyusun dan menyelesaikan skripsi.

Adapun judul dari skripsi ini adalah **Analisis Produksi Karet Terhadap Pendapatan Ekonomi Masyarakat Dalam Perspektif Islam di Kabupaten Bulukumba (Studi Pada Perkebunan Karet PT. Lonsum)** skripsi ini disusun sebagai salah satu syarat untuk mencapai gelar sarjana Ekonomi Islam (S.E) pada Fakultas Ekonomi dan Bisnis Islam Universitas Islam Negeri (UIN) Alauddin Makassar.

Dalam penulisan skripsi ini, penulis menyadari bahwa terselesaikannya skripsi ini adalah atas izin Allah SWT sebagai pemegang kendali dan penulis sadar bahwa proses penulisan skripsi ini banyak mengalami kendala. Namun berkat bantuan, bimbingan dan kerja sama dari berbagai pihak sehingga kendala-kendala yang dihadapi tersebut dapat diatasi. Olehnya itu, dengan segala kerendahan hati penulis mengucapkan terima kasih yang sebesar-besarnya kepada Kedua Orang Tua,

Ayahanda Syaifuddin dan Ibunda Nur Ati yang selalu memberikan kebaikan, keikhlasan, serta pengorbanan baik materil maupun non materil selama penulis menempuh pendidikan. Ucapan terima kasih yang sebesar-besarnya penulis ucapkan kepada:

1. Bapak Prof Dr. Musafir Pabbabari, M. Si., selaku Rektor UIN Alauddin Makassar dan para Wakil Rektor serta seluruh jajarannya.
2. Bapak Prof. Dr. H. Ambo Asse, M.Ag., selaku Dekan Fakultas Ekonomi dan Bisnis Islam UIN Alauddin Makassar dan para Wakil Dekan.
3. Ibu Dr. Hj. Rahmawati Muin M. Ag., selaku Ketua Jurusan Ekonomi Islam dan Bapak Drs. Thamrin Logawali, MH, selaku Sekretaris Jurusan Ekonomi Islam Fakultas Ekonomi dan Bisnis Islam yang telah memberi arahan dan dukungan dari awal studi penulis hingga sekarang.
4. Bapak Dr. H. Abdul Wahab, SE., M.Si., selaku Pembimbing I dan Bapak Dr. Ir. H. Idris Parakassi, MM. selaku Pembimbing II yang dengan Ikhlas telah banyak memberikan bantuan, pengarahan, motivasi serta meluangkan banyak waktu dan pikirannya dalam membimbing penulis sejak awal perencanaan penelitian sampai selesainya penyusunan skripsi.
5. Untuk penguji komprehensif Dr. Syaharuddin, M. Si, Drs. Urbanus UmaLeu. M, Ag dan DR. Amiruddin, M, Ei yang telah meluangkan waktunya untuk penulis.
6. Seluruh Dosen, Staf Jurusan, Tata Usaha, serta Perpustakaan yang berada dalam lingkungan Fakultas Ekonomi dan Bisnis Islam Universitas Islam Negeri (UIN) Alauddin Makassar yang telah membantu kelancaran proses penulisan dalam penyusunan skripsi ini.

7. Buat sahabat Ulva, Hikmah Nisa Arba, S.Si dan Amriani, SH yang selalu menghibur disaat penulis menghadapi masalah. Teman-teman serumah Rifa, Wisni, Wiwi terima kasih atas kebersamaannya.
8. Sahabat yang mulai dari masuk kuliah Rezki Febriani, Harlina Halang, SE dan Rifkah Shafar yang selalu memberi semangat dan dorongan sehingga Alhamdulillah skripsi ini selesai sesuai dengan rencana.
9. Teman-teman seperjuangan Ekonomi Islam angkatan 2013, terkhusus Ekonomi Islam D, telah bersedia menjadi teman selama empat tahun dalam menimba ilmu bersama-sama dan yang telah memberikan banyak motivasi dalam perkuliahan hingga menyelesaikan studi.
10. Seluruh teman-teman KKN Reguler Angkatan ke- 55 Desa Garing Kecamatan Tompobulu Kabupaten Gowa Kurni, Nuni, Rahma, Nisa, Cimma, Halma, Malik, Arlan, Mail, Awal, Agu, Quraisy. Dua bulan merupakan waktu yang sangat berharga bagi hidup saya karena bersama teman-teman yang luar biasa dan tak akan pernah terlupakan. Terima kasih atas candaan, semangat, motivasi, dan kebersamaan.



## DAFTAR ISI

<b>SAMPUL</b>	
<b>PERNYATAAN KEASLIAN .....</b>	<b>ii</b>
<b>PENGESAHAN SKRIPSI .....</b>	<b>iii</b>
<b>KATA PENGANTAR.....</b>	<b>iv</b>
<b>DAFTAR ISI .....</b>	<b>vii</b>
<b>DAFTAR TABEL .....</b>	<b>ix</b>
<b>DAFTAR GAMBAR.....</b>	<b>x</b>
<b>ABSTRAK.....</b>	<b>xi</b>
<b>BAB I PENDAHULUAN .....</b>	<b>1</b>
A. LatarBelakang .....	1
B. Rumusan Masalah .....	5
C. Tujuan Penelitian .....	6
D. Kegunaan Penelitian.....	6
E. Definisi Operasional.....	6
F. Kajian Pustaka .....	8
<b>BAB II TINJAUAN TEORITIS.....</b>	<b>10</b>
A. Produksi Karet .....	10
B. Teori Produksi.....	17
C. Teori Pendapatan.....	31
D. Teori Pendapatan Ekonomi Masyarakat.....	40
E. Kerangka Pikir .....	43
<b>BAB III METODE PENELITIAN.....</b>	<b>44</b>
A. Jenis dan Lokasi Penelitian.....	44
B. Pendekatan Penelitian .....	44
C. Sumber Data .....	45
D. Teknik Pengumpulan Data .....	46
E. Instrumen Penelitian.....	47
F. TeknikPengolahan dan Analisis Data .....	47
G. Rencana Penguji Keabsahan Data.....	48



<b>BAB IV HASIL PENELITIAN DAN PEMBAHASAN.....</b>	<b>50</b>
A. Gambaran Umum Kabupaten Bulukumba .....	50
B. Sejarah Perkebunan Karet PT. Lonsum .....	52
C. Karakteristik Informan .....	57
D. Analisis Hasil Penelitian.....	57
E. Perspektif Islam .....	64
<b>BAB V PENUTUP .....</b>	<b>67</b>
A. Kesimpulan .....	67
B. Saran .....	67
<b>DAFTAR PUSTAKA.....</b>	<b>69</b>
<b>LAMPIRAN</b>	





## DAFTAR TABEL

No.	Teks	Halaman
1.	Jumlah Pengangguran Kabupaten Bulukumba	43
2.	Nama-nama Informan yang di Wawancarai	57
3.	Produksi Karet Kabupaten Bulukumba 2011-2013	58



## DAFTAR GAMBAR

No.	Teks	Halaman
1.	Skema Pada Sistem Produksi	20
2.	Kerangka Pikir	43
3.	Struktur Organisasi Perusahaan PT. Lonsum	56



## ABSTRAK

**NAMA : ASRINA**  
**NIM : 10200113185**  
**JURUSAN : Ekonomi Islam**  
**JUDUL : Analisis Produksi Karet Terhadap Pendapatan Ekonomi Masyarakat Dalam Perspektif Islam di Kabupaten Bulukumba (Studi Pada Perkebunan Karet PT. Lonsum)**

---

Produksi karet merupakan bagian dari kelompok industri yang diprioritaskan dalam pengembangannya. Meningkatkan produksi perkebunan karet sangat besar pengaruhnya terhadap peningkatan ekonomi suatu daerah atau wilayah. Permasalahan yang diangkat yaitu bagaimana produksi karet terhadap pendapatan masyarakat dalam perspektif Islam di Kabupaten Bulukumba. Adapun tujuan dari penelitian ini adalah untuk mengetahui bagaimana produksi karet terhadap pendapatan masyarakat dalam perspektif Islam di Kabupaten Bulukumba. Sedangkan manfaat dari penelitian ini adalah untuk menambah pengetahuan sebagai bekal dalam mengaplikasikan pengetahuan teoritik.

Penelitian ini merupakan penelitian kualitatif dengan pendekatan penelitian yang digunakan adalah: Pendekatan penelitian normatif dan sosiologi. Adapun sumber data yang digunakan yaitu data primer dan data sekunder. Selanjutnya, metode pengumpulan data yang digunakan adalah Observasi, Dokumentasi, dan Wawancara. Lalu teknik pengolahan dan analisis yang digunakan adalah Reduksi Data, Penyajian Data, dan Penarikan Kesimpulan.

Berdasarkan hasil penelitian menunjukkan bahwa produksi karet terhadap pendapatan ekonomi masyarakat dalam perspektif Islam di PT. Lonsum Kabupaten Bulukumba dapat memenuhi perekonomian petani dan mengurangi jumlah pengangguran.

***Kata Kunci : Produksi Karet, Pendapatan.***

# **BAB I**

## **PENDAHULUAN**

### ***A. Latar Belakang***

Perkebunan karet merupakan salah satu komoditas pertanian yang tinggi dan strategis, Indonesia sendiri menjadi salah satu negara penghasil karet. Kurang dari 3 dekade mengalami peningkatan yang sangat pesat bahkan Indonesia pernah menguasai produksi karet didunia. Meningkatnya produksi perkebunan karet sangat besar pengaruhnya terhadap peningkatan ekonomi suatu daerah atau wilayah. Perkebunan-perkebunan karet banyak tersebar di berbagai provinsi di Indonesia. Perkebunan karet yang besar banyak diusahakan oleh pemerintah serta swasta, sedangkan perkebunan-perkebunan karet dalam skala kecil pada umumnya dimiliki oleh rakyat. Namun, jumlah perkebunan karet rakyat ini belum dihimpun agar menghasilkan jumlah yang besar.

Perkebunan karet rakyat tidak dikelola dengan baik tetapi hanya dikelola seadanya dan dibiarkan tumbuh begitu saja. Dari sekian banyaknya wilayah yang ada di Indonesia, maka provinsi Sulawesi Selatan tepatnya pada Kabupaten Bulukumba menjadi wilayah yang unggul dalam sektor perkebunan yaitu produksi penghasil karet. Perkebunan karet memberikan dimensi ekonomi yang sangat besar khususnya terhadap ekonomi pedesaan. Kemampuan dalam penyerapan tenaga kerja akan meningkatkan pendapatan, karena pada dasarnya pendapatan merupakan ukuran tingkat kesejahteraan masyarakat khususnya pedesaan dalam mengurangi jumlah pengangguran.

Keberadaan perkebunan tidak hanya sebatas penghasil devisa, tetapi berperan dalam menyediakan lapangan pekerjaan bagi masyarakat yang ada di sekitarnya dan secara langsung menunjang pembangunan perekonomian masyarakat. Sektor pertanian memproduksi berbagai produk konsumsi dan bahan baku sektor industri (*agroindustri*), sedangkan sektor industri memproduksi berbagai kebutuhan untuk sektor pertanian. Adanya hubungan antara satu sektor dengan sektor lainnya dan hubungan tersebut meningkat sejalan dengan tumbuhnya perekonomian saat ini yang terjadi pada sektor akan dapat menghambat pertumbuhan sektor industri, khususnya agro industri karena terlambatnya aliran bahan baku dari pertanian yang diperlukan.

Menurut Tarigan menyatakan bahwa manfaat meningkatnya pendapatan seseorang akan menciptakan kemakmuran, baik berasal dari penyerahan faktor-faktor produksi atau setelah melakukan kegiatan perekonomian.<sup>1</sup>

Dengan pertumbuhan ekonomi yang cukup tinggi mampu menyediakan kesempatan kerja yang lebih banyak sehingga kesejahteraan masyarakat dapat lebih meningkat.<sup>2</sup> Hal ini berkaitan dengan firman Allah dalam QS. Al Maa-idah/5: 2

وَتَعَاوَنُوا عَلَى الْبِرِّ وَالتَّقْوَىٰ وَلَا تَعَاوَنُوا عَلَى الْإِثْمِ وَالْعُدْوَانِ وَاتَّقُوا اللَّهَ إِنَّ اللَّهَ شَدِيدُ الْعِقَابِ ﴿٢﴾

Terjemahnya:

Dan tolong-menolonglah kamu dalam (mengerjakan) kebajikan dan takwa, dan jangan tolong-menolong dalam berbuat dosa dan pelanggaran. Dan bertakwalah kamu kepada Allah sesungguhnya Allah amat berat siksa-Nya”.<sup>3</sup>

<sup>1</sup>Robinson Tarigan, *Ekonomi Regional dalam Teori dan Aplikasi*, (Jakarta: Bumi Aksara, 2005), h.13.

<sup>2</sup>Dyah Hapsari Amalia S, *Pengaruh Keterkaitan Antar Sektor Terhadap Pertumbuhan Ekonomi Daerah* (Institut Pertanian Bogor, 2008), h.190.

Penjelasan dari ayat diatas maka nikmat Allah yang diturunkan kepada hambanya sangat beragam dan tidak mungkin kita dapat menghitungnya secara pasti. Secara tidak langsung tidak akan menumbuhkan sumber ekonomi dan rezeki baru ketika kebutuhan itu muncul dalam kehidupan manusia. Pertumbuhan ekonomi mutlak untuk ditingkatkan karena dengan pertumbuhan ekonomi yang tinggi merupakan arti bahwa tingkat kesejahteraan masyarakat semakin meningkat demikian pula yang dilakukan pemerintah yang selalu berupaya unuk meningkatkan pertumbuhan ekonomi daerahnya.

Adapun faktor-faktor yang mempengaruhi pertumbuhan ekonomi dalam suatu daerah diantaranya Sumber Daya Manusia (SDM), Sumber Daya Alam (SDA), faktor pengembangan ilmu pengetahuan dan teknologi. Keempat faktor tersebut sangat berperan penting dalam suatu pertumbuhan ekonomi dan dapat meningkatkan produksi perkebunan karet. Dari keempat faktor tersebut, maka masyarakat melakukan strategi dalam pengembangan sumber daya alam agar dapat dikelola dengan baik dan dapat memberikan pendapatan bagi seluruh masyarakat termasuk masyarakat petani. Karena pada dasarnya pengelolaan sumber daya alam dengan baik dapat memenuhi kebutuhan hidupnya baik kebutuhan sandang, pangan maupun

---

<sup>3</sup>Depertemen Agama, *Al-Quran dan Terjemahnya*, (Jakarta: CV. Al-Qolam Publishing, 2014), h. 210.

papannya. Selain untuk memenuhi kebutuhan juga akan meningkatkan pendapatan melalui produksi karet .<sup>4</sup>

Pertanian atau usaha tani adalah untuk memenuhi kebutuhan keluarga. Ekonomi pertanian juga meninjau keseluruhan persoalan dari segi efisiensi dalam menggunakan sumber-sumber ekonomi yang tersedia didalam masyarakat. Sumber ekonomi yang selalu terbatas harus diatur sedemikian rupa sehingga tingkat hidup penduduk secara keseluruhan dapat dinaikkan dan kesejahteraan masyarakat lebih meningkat.<sup>5</sup> Pengembangan industri berbasis kebun karet sangat erat kaitannya dengan daya dukung wilayah untuk penyediaan bahan baku. Tanpa penyediaan bahan baku yang cukup, kelangsungan produksi kebun karet akan terganggu. Ada dua tujuan pokok perkebunan dilaksanakan yaitu:

1. Meningkatkan produktivitas kebun-kebun rakyat dengan cara penyulusan teknologi baru;
2. Menjadikan sistem perkebunan sebagai pemerataan baik dari segi penduduk maupun dari segi pemerataan pembangunan.

Untuk itu perlu dilakukan analisis daya dukung wilayah guna mendukung pengembangan dari daya dukung wilayah didasarkan pada kemampuan lahan dapat diartikan sebagai tingkat kemampuan lahan dalam fungsinya sebagai media tumbuh untuk mencapai tingkat produksi tertentu.

---

<sup>4</sup>Muliyadi, *Ekonomi Sumber Daya Manusia*, (Cet.III; Jakarta: PT. Raja Grafindo Persada, 2006), h. 215.

<sup>5</sup>Moehar Daniel, *Pengantar Ekonomi Pertanian*, (Jakarta:PT. Bumi Aksara, 2004), h. 48.



Islam mendorong pemeluknya untuk memproduksi dan menekuni aktivitas ekonomi dalam segala bentuknya seperti pertanian, peternakan, perburuan, industri, perdagangan, dan sebagainya. Islam memandang setiap amal perbuatan yang menghasilkan benda atau pelayanan yang bermanfaat bagi manusia atau yang memperindah kehidupan mereka dan menjadikannya lebih makmur dan sejahtera. Hal ini merupakan keutamaan-keutamaan yang dihargai oleh agama dan tidak bisa dilaksanakan kecuali dengan harta. Sementara itu, tidak ada jalan untuk mendapatkan harta secara syariah kecuali dengan memproduksi atau bekerja. Oleh karena itu, tidaklah mengherankan di dalam Al-Qur'an terhadap nash-nash yang mengajak memproduksi dan bekerja. Pemahaman produksi dalam islam memiliki arti bentuk usaha keras dalam pengembangan faktor-faktor sumber yang diperbolehkan secara syariah dan melipat gandakan pendapatan dengan tujuan kesejahteraan masyarakat.<sup>6</sup>

Berdasarkan latar belakang diatas maka penulis tertarik untuk meneliti dengan judul **“Analisis Produksi Karet Terhadap Pendapatan Ekonomi Masyarakat Dalam Perspektif Islam di Kabupaten Bulukumba (Studi Pada Perkebunan Karet PT. Lonsum)”**.

### ***B. Rumusan Masalah***

Berdasarkan latar belakang yang telah diuraikan diatas, maka masalah yang dikaji dalam penelitian ini adalah “Bagaimana produksi karet terhadap pendapatan masyarakat dalam perspektif Islam di Kabupaten Bulukumba”.

---

<sup>6</sup>Lukman Hakim, *Prinsip-Prinsip Ekonomi Islam* ,(Surakarta: PT. Gelora Aksara Pratama, 2012), h.64.

### ***C. Tujuan Penelitian***

Tujuan dari penelitian adalah “Untuk mengetahui bagaimana produksi karet terhadap pendapatan masyarakat dalam perspektif Islam di Kabupaten Bulukumba”.

### ***D. Kegunaan Penelitian***

#### 1. Bagi Penulis

Penelitian ini diharapkan dapat menambah pengetahuan sebagai bekal dalam mengaplikasikan pengetahuan teoritik terhadap masalah praktisan yang di dapat pada bangku perkuliahan dengan praktekkan yang diperoleh di dunia praktis.

#### 2. Bagi Peneliti Lain

- a. Sebagai bahan referensi bagi mahasiswa atau pihak manapun yang ingin meneliti tentang produksi karet dalam perspektif Islam terhadap pendapatan ekonomi masyarakat di Kabupaten Bulukumba.
- b. Untuk menambah pengetahuan dan memberikan informasi bagi masyarakat atau mahasiswa khususnya di jurusan Ekonomi Islam.

### ***E. Definisi Operasional***

Agar dapat suatu pengertian dan untuk menghindari kesimpang siuran, sekaligus memahami skripsi ini, maka penulis mengemukakan definisi operasional beberapa variabel yang terdapat dalam penelitian ini.

### 1. Analisis

Analisis adalah aktivitas yang memuat sejumlah kegiatan seperti mengurai, membedakan, memilah sesuatu untuk digolongkan dan dikelompokkan kembali menurut kriteria tertentu kemudian dicari kaitannya.

### 2. Produksi karet

Produksi adalah kegiatan yang dilakukan manusia dalam menghasilkan suatu produk baik barang, maupun jasa yang kemudian di manfaatkan oleh konsumen.<sup>7</sup> Produksi karet merupakan bagian dari kelompok industri yang diprioritaskan dalam pengembangannya.

### 3. Pendapatan Ekonomi Masyarakat

Tingkat pendapatan masih menjadi indikator utama tingkat kesejahteraan masyarakat. Pendapatan adalah jumlah penghasilan yang diterima oleh penduduk atas prestasi kerjanya selama satu periode tertentu, baik harian, mingguan, bulanan, ataupun tahunan.<sup>8</sup> Pendapatan rumah tangga pertanian ditentukan oleh tingkat upah sebagai penerimaan faktor produksi tenaga kerja. Dengan demikian tingkat pendapatan rumah tangga pedesaan sangat dipengaruhi oleh tingkat penguasaan faktor produksi.

### 4. Perspektif Syariah

Ajaran islam mengartikan bumi adalah lapangan atau medan, sedangkan manusia adalah pengelola segala apa yang terhampar di muka bumi untuk

---

<sup>7</sup>Sadono Sukirno, *Pengantar Teori Mikroekonomi*, (Jakarta: Raja Grafindo Persada, 2002), h.185.

<sup>8</sup>Sadono Sukirno, *Makro Ekonomi*, (Jakarta: Rajawali press, 2012), h.47.

dimaksimalkan fungsi dan kegunaanya. Apa yang diungkapkan oleh para ekonom tentang modal dan sistem tidak akan keluar dari unsur kerja atau upaya manusia. Ekonomi islam adalah sebuah sistem ekonomi yang menjelaskan segala fenomena tentang perilaku pilihan dan pengambilan keputusan dalam setiap unit ekonomi dengan memasukkan tata aturan syariah.<sup>9</sup>

#### ***F. Kajian Pustaka***

Bertujuan untuk membedakan penelitian yang dilakukan oleh penulis, maka penulis mencantumkan penelitian-penelitian terdahulu, agar menunjukkan keaslian dalam penelitian.

Berdasarkan pengamatan penulis adapun karya ilmiah yang telah dilakukan oleh penelilitainnya adalah:

1. Lande (2010) melakukan penelitian dengan judul “Analisis pendapatan usaha pengrajin sarung tenun toraja di Desa Sa’dan Matallo Kecamatan Sa’dan Balusu Kabupaten Toraja Utara”. Tujuan penelitian ini adalah untuk mengetahui besarnya pendapatan usaha pengrajin sarung tenun toraja di Desa Sa’dan Matallo Kecamatan Sa’dan Balusu Kabupaten Toraja Utara. Teknik pengumpulan data yang digunakan adalah observasi, dokumentasi dan interview. Hasil penelitian menunjukkan hasil yang menguntungkan.
2. Nur Qadri (2015) dalam penelitiannya yang berjudul “Analisis Pendapatan Petani Cengkeh dan Merica di Kecamatan Sinjai Selatan”. Tujuan penelitian

---

<sup>9</sup>Adiwarman A Karim, *Ekonomi Mikro Islami*, (Jakarta: Rajawali Pers, 2012), h.5.

adalah untuk mengetahui besarnya pendapatan petani cengkeh dan merica di kecamatan Sinjai Selatan. Variabel penelitian ini adalah berupa penerimaan dan biaya. Hasil penelitiannya pendapatan petani merica dan cengkeh di kecamatan Sinjai Selatan meningkat secara signifikan.

3. Riska (2011) dalam penelitiannya yang berjudul “Faktor-Faktor Yang Mempengaruhi Meningkatnya Produksi Tanaman Karet Pada Perkebunan PT.Lonsum di Kabupaten Bulukumba” variabel penelitian yang digunakan pada penelitian ini adalah dua variabel yaitu variabel dependen dan variabel independen, dan hasil penelitiannya yaitu faktor-faktor yang mempengaruhi produksi karet sangat berpengaruh terhadap meningkatnya produksi tanaman karet.
4. Almasdi Syahza (2003) dalam penelitiannya yang berjudul Ekspor CPO (*Crude Palm Oil*) dan Pengaruhnya Terhadap Pertumbuhan Ekonomi di Daerah Riau, menyimpulkan bahwa ekspor CPO tidak berpengaruh ada taraf kepercayaan 5% (uji dua arah), sedangkan pada taraf kepercayaan 10% ekspor CPO sangat signifikan pengaruhnya terhadap PDRB. Analisis dengan melihat pengaruh komoditi unggulan perkebunan Riau (CPO, karet, dan kopra) terhadap PDRB daerah Riau secara signifikan. Namun ketiga komoditas unggulan ini secara bersama-sama sangat berpengaruh terhadap kontribusi PDRB daerah Riau. Dan kegiatan perkebunan kelapa sawit memberikan pengaruh eksternal terhadap aspek ekonomi pedesaan.

## BAB II

### TINJAUAN TEORI

#### ***A. Produksi Karet***

Sejak pertama kali ditemukan sebagai tanaman yang tumbuh secara liar sampai dijadikan tanaman perkebunan secara besar-besaran, karet memiliki sejarah yang cukup panjang. Apalagi setelah ditemukan beberapa cara pengelohan dan pembuatan barang dari bahan baku karet, maka ikut berkembang pula industri yang mengolah getah karet menjadi bahan yang berguna untuk kehidupan manusia.<sup>10</sup>

Sejarah karet di Indonesia mencapai puncaknya pada periode sebelum Perang Dunia II hingga tahun 1956. Pada masa itu Indonesia menjadi negara penghasil karet alam terbesar di dunia. Komoditas ini pernah begitu diandalkan sebagai penopang perekonomian negara. Waktu itu sampai terkenal ucapan '*rubber is de durk waarop wij dirjven*', yang berarti karet adalah gabus di mana kita mengapung. Tanaman karet mulai dikenal di Indonesia sejak zaman penjajahan Belanda. Awalnya karet ditanam di Kebun Raya Bogor sebagai dikoleksi. Selanjutnya karet dikembangkan menjadi tanaman perkebunan dan tersebar di beberapa daerah.

Tahun 1864 perkebunan karet mulai diperkenalkan di Indonesia, dibuka oleh Hofland pada tahun tersebut di daerah Pemanukan dan Ciasem, Jawa Barat. Pemerintah Belanda tertarik untuk meluaskan tanaman karet karena tembakau dan kopi yang menjadi andalan waktu itu tengah mengalami kelesuan. Pada waktu itu perkebunan tembakau diubah menjadi perkebunan kopi. Padahal, pasaran kopi pun tengah menurun, sampai-sampai negara produsen kopi terbesar masa itu, menurunkan

---

<sup>10</sup>Tim Penulis PS, *Panduan Lengkap Perkebunan Karet*, (Jakarta: Penebar Swadaya, 2011), h. 10.

produksi hingga 50 %. Kelesuan perdagangan kedua komoditas ini menimbulkan minat penguasa Belanda untuk mengusahakan perkebunan karet.

Pembukaan perkebunan karet secara besar-besaran membutuhkan biaya yang tidak sedikit demi kepentingan menambah dana. Perusahaan Siciente Financiere des Caoutchoues dari Belgia pada tahun 1909 dan diikuti perusahaan Amerika yang bernama Hollands Amerikaanse Plantage Maatschappij (HAPM) pada tahun 1910-1911 ikut menanamkan modal dalam membuka perkebunan karet di Sumatera. Harga karet pada tahun 1910-1911 menambah semangat para pengusaha perkebunan untuk mengembangkan usahanya. Perkebunan karet rakyat di Indonesia juga berkembang seiring naiknya permintaan karet dunia dan kenaikan harga. Hal-hal lain yang ikut menunjang dibukanya perkebunan karet rakyat di beberapa daerah antara lain karena pemeliharaan tanaman karet relatif mudah dan rakyat mempunyai kepercayaan terhadap cerah masa depan perkebunan karet.<sup>11</sup>

Di Indonesia, sebagian besar perkebunan yang ada merupakan perkebunan rakyat. Namun, petani rakyat sebagian besar tidak bisa menentukan besarnya pengeluaran, padahal karet memerlukan penanganan sebaik-baiknya agar menguntungkan. Penanganan yang baik bisa menaikkan produksi yang sekaligus bisa menaikkan pendapatan petani. Peningkatan produksi bisa dilakukan kapan saja, proses produksi meliputi beberapa istilah teknis yang perlu diperhatikan untuk mencapai produksi maksimal.

---

<sup>11</sup>Tim Penulis PS, *Panduan Lengkap Perkebunan Karet*, h.37.



Faktor-faktor produksi yang menentukan proses produksi karet adalah:

1. Sistem sadap

Sistem sadap menjadi penentu naik atau turunnya produksi lateks. Hal yang perlu diperhatikan dalam sistem sadapan yang dipergunakan diperkebunan besar yaitu, sistem sadap jangka panjang dan sistem sadap jangka pendek. Sistem sadap jangka panjang maupun jangka pendek sangat jarang dijumpai diperkebunan rakyat. Hal ini disebabkan petani rakyat tidak mengadakan perencanaan, melainkan langsung melakukan sadapan saat itu juga. Petani rakyat umumnya beranggapan bahwa biaya akan menjadi penghalang dalam perencanaan karena kemampuan modalnya sangat terbatas.

2. Biaya

Sebelum tanaman karet ditanam sehingga berproduksi diperlukan biaya-biaya di antaranya adalah biaya pembukaan hutan, biaya penanaman, biaya pemeliharaan sebelum menghasilkan, biaya sadap, biaya perawatan, biaya pemrosesan, dan biaya pengelolaan. Dalam perhitungan biaya disertakan tenaga kerja, sarana, dan prasarannya. Jumlah ini tidak kecil, apalagi pada saat menanti tanaman karet berproduksi.

3. Investasi

Pengadaan modal sangat penting dalam proses produksi karet. Hal ini disebabkan oleh proses produksinya cukup lama dan harganya sulit ditentukan pada waktu itu untuk ramalan masa datang. Modal ini biasanya dimasukkan dalam investasi. Pengelolaan modal yang baik akan semakin meningkatkan investasi.

#### 4. Perencanaan

Perencanaan tidak lepas dari rangkaian proses produksi karet, baik perkebunan besar maupun rakyat. Namun, perkebunan rakyat umumnya tidak menggunakan perencanaan. Dengan perencanaan bisa dilihat layak tidaknya usaha yang akan dijalankan. Untuk itu, sangat diharapkan perkebunan rakyat juga merencanakan usahanya untuk melihat kelayakannya.

#### 5. Campur tangan pemerintah

Campur tangan pemerintah sangat diharapkan agar tidak terjadi kelebihan produksi. Kelebihan produksi akan menyebabkan harga karet menjadi rendah. Pemerintah biasanya memantau produksi dari setiap sentra produksi untuk membandingkannya dengan konsumsi. Dalam kegiatan pemasaran karet, baik dalam negeri maupun luar negeri, pemerintah mengeluarkan kebijaksanaan pengamanan produksi, pemulihan kondisi, serta pemulihan kemandirian usaha.<sup>12</sup>

Pada dasarnya tanaman karet memerlukan persyaratan terhadap kondisi iklim untuk menunjang pertumbuhan dan keadaan tanah sebagai media tumbuhnya.

##### 1. Iklim

Daerah yang cocok untuk tanaman karet adalah pada zone antara 150 LS dan 150 LU. Diluar itu peningkatan tanaman karet agak terlambat sehingga memulai produksinya juga terlambat. Karena keadaan iklim dalam suatu daerah juga sangat mendukung tanaman karet.

---

<sup>12</sup>Supriono A, *Tinjauan Umum Pembangunan Perkebunan Karet*, (Semarang: PT. Perkebunan XVIII, 1977), h. 23.

## 2. Curah hujan

Tanaman karet memerlukan curah hujan optimal antara 2.500 mm sampai 4.000 mm/tahun dengan hari berkisar antara 10-150 HH/tahun.

## 3. Tinggi Tempat

Pada dasarnya tanaman karet tumbuh optimal pada dataran rendah dengan ketinggian 200 m dari permukaan laut. Ketinggian > 600 m dari permukaan laut tidak cocok untuk tanaman karet. Suhu optimal diperlukan berkisar antara 25°C sampai 35°C.

## 4. Angin

Kecepatan angin yang terlalu kencang pada umumnya tidak dapat untuk penanaman karet.

Karet dapat diolah menjadi aneka jenis barang yang sangat luas penggunaannya. Aneka jenis barang tersebut diantaranya sebagai berikut:

### 1. Sepatu karet

Sebelum munculnya mobil sekitar tahun 1910, sepatu karet sudah lama dikenal dan merupakan barang karet tertua. Bahkan, hampir sebagian besar hasil karet di dunia digunakan sebagai bahan pembuatan sepatu karet. Namun, setelah muncul industri mobil, penggunaan karet untuk sepatu pun berkurang.

### 2. Ban sepeda

Ban sepeda terdiri atas ban dalam dan ban luar. Pembuatan ban luar lebih rumit dibanding ban dalam. Pembuatan ban luar membutuhkan aneka macam komponen seperti kawat baja, kanvas, dan telapak ban. Penyusunan dan vulkanisasi harus dilakukan dengan teliti. Sedangkan pembuatan ban dalam sepeda hanya membutuhkan kompon karet.

### 3. Ban mobil

Seperti ban sepeda, ban mobil juga terdiri dari ban dalam dan luar ini memerlukan kekhususan untuk memperoleh hasil yang baik.

### 4. Sabuk V

Sabuk V dipakai untuk menggerakkan mesin besar dan mesin kecil seperti pompa, dan generator. Dalam motor dan mobil sabuk V juga dipakai untuk menggerakkan dinamo dan ventilator.

### 5. Sabuk pengangkut

Sabuk pengangkut berguna untuk mengangkut bahan-bahan yang harus menempuh jarak yang cukup jauh.

### 6. Pipa karet

Pipa karet digunakan pada industri rumah tangga, industri besar, industri kesehatan, dan lain-lain. Jenis alat yang menggunakan pipa karet antara lain pompa ban, selang transfusi, pipa tabung, las karbit, pipa pada kendaraan angkut minyak, selang air, dan lain-lain.

### 7. Kabel

Sebelum perang dunia II dikenal dua jenis kabel, yaitu kabel berisolasi kertas dan berisolasi karet. Setelah perang selesai, industri kabel banyak yang menggunakan plastik sebagai isolasi. Kabel karet mudah dibengkokkan sehingga penggunaannya sebagai kabel listrik maupun telekomunikasi sangat cocok, apalagi dewasa ini dikembangkan penggunaan kabel bawah tanah.

#### 8. Pembungkus logam

Pembungkus logam terbuat dari kompon karet. Pembungkusan dimaksudkan untuk mencegah karat dan aus. Pemakaian kompon akhirnya meluas untuk membungkus pipa, tangki, dan sebagainya.

#### 9. Bantalan karet

Karet dapat digunakan untuk bantalan jembatan. Bantalan jembatan merupakan unsur yang penting karena mempunyai tugas yang cukup berat, yaitu menahan tekanan yang sangat besar. Selain itu, karet juga dapat digunakan sebagai bantalan dermaga yang berfungsi menghindarkan benturan antara kapal dengan dinding pelabuhan pada waktu kapal merapat.

#### 10. Rol Karet

Yang dimaksud dengan rol karet ialah rol yang dilapisi vulkanisat karet. Rol karet terdiri dari bagian dalam rol yang terbuat dari baja, besi tuang, kuningan, atau perunggu. Sedangkan bagian luar terdiri atas lapisan vulkanisat karet. Rol karet banyak digunakan di pabrik kertas, baja, dan tenun. Di pabrik kertas rol ini digunakan untuk meratakan bubur kertas atau pulp guna mendapatkan permukaan yang licin. Di pabrik baja, rol karet digunakan untuk penyempurnaan terakhir dari lembar baja. Di pabrik tenun, rol digunakan dalam proses pengelantangan atau pemutihan.

#### 11. Lantai karet

Lantai yang dibuat dari campuran bahan karet telah banyak digunakan: untuk lantai senam, olahraga bela diri, dan sebagainya. Dengan berkembangnya teknologi perkaretan penggunaannya menjadi semakin luas yaitu untuk lantai kamar, lantai rumah sakit, dan lain-lain.

## 12. Karet spons dan busa

Karet spons merupakan karet berongga halus atau berpori-pori yang terdiri dari banyak sel sehingga disebut juga karet seluler. Bila porinya halus, disebut karet mikroseluler. Karet spons berbeda dengan karet busa walaupun kelihatannya hampir sama. Karet spons dibuat dari karet padat, sedangkan karet busa dibuat dari lateks pekat.

## 13. Benang karet

Benang karet banyak digunakan dalam industri rumah tangga, misalnya konveksi. Benang karet merupakan karet yang berbentuk benang, lentur jika ditarik dan memiliki ketahanan tekanan yang tinggi.

## 14. Karpet berlapis karet

Karpet berlapis karet merupakan karpet yang pada bagian bawahnya diberi lapisan karet atau kompon lateks. Karpet ini banyak digunakan sebagai pelapis lantai yang bisa dilepas.<sup>13</sup>

## **B. Teori Produksi**

### **1. Pengertian produksi**

Produksi adalah suatu fungsi atau persamaan yang menunjukkan hubungan antara tingkat output dan tingkat penggunaan input-output. Input dan output untuk setiap sistem produksi adalah fungsi karakteristik teknologi. Selain teknologi dapat ditingkatkan dan fungsi produksi berubah. Faktor produktivitas adalah kunci untuk mendapatkan kombinasi atau proporsi input yang optimal yang harus dipergunakan untuk menghasilkan satu produk yang mengacu pada *the law of variable proportion factor* memberikan dasar untuk penggunaan sumber daya yang

<sup>13</sup>Tim Penulis PS, *Panduan Lengkap Perkebunan Karet*, h. 220.

efisien dalam sebuah sistem produksi. Produksi sesungguhnya merupakan satu rangkaian kegiatan dari ekonomi yang tidak dapat dipisahkan dari kegiatan ekonomi lainnya yaitu, konsumsi dan distribusi. Kegiatannya memang saling mempengaruhi, namun memang harus diakui bahwa produksi merupakan titik pangkal dari kegiatan ekonomi. Tidak ada konsumsi bila tidak ada produksi, karena hasil dari berproduksi adalah sesuatu yang dapat dikonsumsi. Produksi adalah kegiatan yang dilakukan manusia dalam menghasilkan produk baik berupa barang maupun jasa yang kemudian dimanfaatkan oleh konsumen. Dalam teori ekonomi seorang produsen harus mengambil dua keputusan yaitu bagaimana output harus diproduksi serta berapa dan bagaimana faktor-faktor produksi (input) digunakan.<sup>14</sup>

Menurut Sofyan Assauri, produksi didefinisikan segala kegiatan dalam menciptakan dan menambah kegunaan (*utility*) sesuatu barang atau jasa, untuk kegiatan dimana dibutuhkan faktor-faktor produksi berupa tanah, tenaga kerja, dan skill.<sup>15</sup> Teori produksi yang sederhana menggambarkan tentang hubungan di antara tingkat produksi suatu barang dengan jumlah tenaga kerja yang digunakan untuk menghasilkan berbagai tingkat produksi barang tersebut. Dalam analisis tersebut dimisalkan bahwa faktor-faktor produksi lainnya adalah tetap jumlahnya, yaitu modal dan tanah jumlahnya di anggap tidak mengalami perubahan. Satu-satunya faktor produksi yang dapat di ubah jumlahnya adalah tenaga kerja.<sup>16</sup>

Produksi adalah proses mengubah input menjadi output sehingga nilai barang tersebut bertambah. Input dapat terdiri dari barang atau jasa yang digunakan dalam proses produksi dan output adalah barang dan jasa yang dihasilkan dalam suatu

---

<sup>14</sup>Sadono Sukirno, *Pengantar Teori Mikroekonomi*, h.63.

<sup>15</sup>Sofyan Assauri, *Manajemen Produksi*, (Jakarta: FE-UI, 1980), h.7.

<sup>16</sup>Sadono Sukirno, *Pengantar Teori Mikroekonomi*, h.195.



proses produksi. Produksi dapat didefinisikan sebagai suatu proses yang menciptakan atau menambah nilai guna atau manfaat baru. Guna atau manfaat mengandung pengertian kemampuan barang atau jasa untuk memenuhi, jadi produksi meliputi semua aktifitas menciptakan barang dan jasa.<sup>17</sup>

Joerson menyatakan bahwa produksi yang lebih spesifik yaitu produksi merupakan kegiatan perusahaan dengan mengkombinasikan berbagai input untuk menghasilkan output dengan biaya yang minimum.<sup>18</sup>

Produksi merupakan kegiatan yang diukur sebagai tingkat-tingkat output per unit priode/waktu. Sedangkan outputnya sendiri senantiasa diasumsikan konstan kualitasnya.

Sistem produksi adalah keterkaitan komponen input terhadap output melalui proses produksi. Produksi dan produsen adalah dua istilah yang tak bisa dipisahkan. Produksi bisa terwujud karena produsen menyertakan sejumlah output. Untuk tanaman karet produksi yang dihasilkan merupakan suatu rangkaian kegiatan padat karya, yaitu output yang digunakan adalah output langsung. Komponen input meliputi tanah, tenaga kerja, modal, manajemen, energi, informasi dan sebagainya yang ikut berperan menjadi komponen atau bahan baku dari suatu produk. Komponen output adalah barang dan jasa. Komponen proses dalam mentransformasi nilai tambah dari input ke output adalah pengendalian input, pengendalian proses itu sendiri dan pengendalian teknologi sebagai upaya umpan balik dari output ke input. Upaya umpan balik adalah dalam rangka untuk menjaga kualitas output yang diinginkan sesuai dengan harapan produsen.

---

<sup>17</sup>Sadono Sukirno, *Pengantar Teori Mikroekonomi*, h. 51.

<sup>18</sup>Joerson, *Teori Ekonomi Mikro*, (Jakarta: Salemba Empat, 2003), h. 44.

Produksi tertentu tidak akan dapat dilakukan apabila tidak ada bahan-bahan yang memungkinkan dilakukannya produksi itu sendiri. Keterkaitan pada sistem produksi mempunyai dua sifat yaitu bersifat struktural maupun fungsional. Yang dimaksud dengan struktural meliputi tanah, tenaga kerja, modal dan sebagainya. Sedangkan fungsional meliputi perencanaan, pengorganisasian, kontrol, pengendalian dan sebagainya yang berkaitan dengan manajemen. Berikut contoh skema pada konsep dasar sistem produksi (barang/jasa) pada gambar berikut:

**Gambar 2.1**  
**Skema Pada Sistem Produksi**

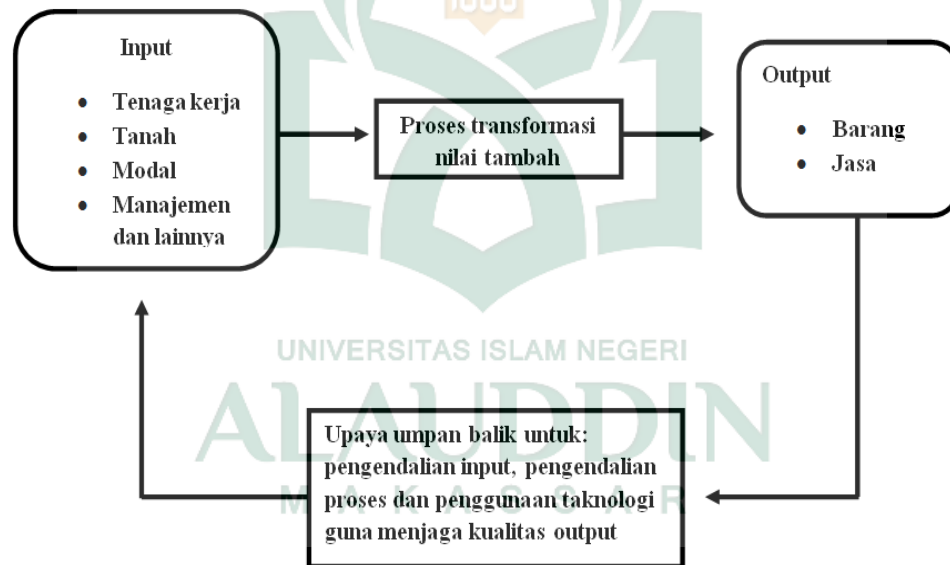

Berdasarkan gambar 2.1, maka karakteristik dalam sistem produksi adalah sebagai berikut:

- Mempunyai keterkaitan antara komponen satu dengan yang lainnya yang menyek dalam satu kesatuan yang saling mendukung dalam mencapai tujuan.

- b) Tujuan yang ia miliki akan memberikan karakteristik atau ciri khas dari keberadaan (*existency*) dari pada barang atau jasa yang diproduksi.
- c) Keberadaan akan menentukan tingkatan (*grade*) harga produk.
- d) Memiliki aktivitas yang ia miliki dalam rangka transformasi nilai tambah dari input ke output secara optimal.
- e) Memiliki sistem umpan balik guna mengendalikan alokasi input, proses dan pemanfaatan teknologi adalah sebagai upaya menjadi kelestarian kualitas produk.

## 2. Produksi dalam pandangan islam

Kata “produksi” telah menjadi kata Indonesia, setelah diserap kedalam pemikiran ekonomi bersama dengan kata “distribusi” dan “konsumsi”. Dalam kamus bahasa Inggris Indonesia oleh John M. Echols dan Hasan Shadily kata production secara lingustik mengandung arti penghasilan.<sup>19</sup>

Produksi merupakan fungsi manusia sebagai khalifah, seorang muslim harus menyadari bahwa manusia diciptakan sebagai *khalifah fil ardhi* (pemimpin di bumi) yang harus mampu mengarahkan amal perbuatan manusia yang dapat menciptakan kebaikan dan kemaslahatan di muka bumi ini. Seorang muslim meyakini apapun yang diciptakan oleh Allah di muka bumi ini untuk kebaikan, dan apapun yang Allah berikan kepada manusia sebagai sarana untuk menyadarkan fungsinya sebagai pengelola bumi (khalifah). Maka dalam rangka fungsi sebagai *khalifah fil ardhi* (pemimpin di bumi) dan membawa rahmat untuk seluruh alam, salah satu usahanya adalah mengelola bumi ini untuk memenuhi keperluan hidupnya.<sup>20</sup>

---

<sup>19</sup>John M. Echols dan Hasan Shadily, *Kamus Inggris Indonesia*, (Jakarta: PT. Gramedia, 1996), h. 449.

<sup>20</sup>Lukman Hakim, *Prinsip-Prinsip Ekonomi Islam*, h. 65.

a. Nilai-nilai dalam produksi

Nilai-nilai islam yang relevan dengan produksi dikembangkan dari tiga nilai utama dalam ekonomi islam, yaitu: Khilafah, Adil, dan Takaful. Namun secara rinci nilai-nilai islam dalam produksi meliputi:

- 1) Berwawasan jangka panjang, yaitu berorientasi kepada tujuan akhirat;
- 2) Menepati janji dan kontrak, baik dalam lingkup internal atau eksternal;
- 3) Memenuhi takaran, ketepatan, kelugasan, dan kebenaran;
- 4) Memuliakan prestasi atau produktifitas;
- 5) Mendorong ukhuwah antar sesama pelaku ekonomi;
- 6) Menghormati hak milik individu;
- 7) Mengikuti syarat sah dan rukun akad/transaksi;
- 8) Memilih wawasan sosial;
- 9) Pembayaran upah tepat waktu dan layak;
- 10) Menghindari jenis dan proses produksi dalam islam.<sup>21</sup>

b. Prinsip-prinsip Produksi Syariah

- 1) Motivasi berdasarkan keimanan

Aktivitas produksi yang dijalankan seorang pengusaha muslim terikat dengan motivasi keimanan atau keyakinan positif, yaitu semata-mata untuk mendapatkan ridha Allah SWT. dan balasan di negeri akhirat. Sehingga dengan motivasi atau keyakinan positif tersebut maka prinsip kejujuran, amanah, dan kebersamaan akan dijunjung tinggi. Prinsip-prinsip tersebut menolak prinsip individualism (memntingkan diri sendiri), curang, khianat yang sering dipakai oleh pengusaha yang tidak memiliki motivasi atau keyakinan positif.

---

<sup>21</sup>Metwally, *Teori dan Model Ekonomi Islam*, (Jakarta: PT. Bangkit Daya Insan, 1995), h.4.

2) Berproduksi berdasarkan azas manfaat dan maslahat

Seorang muslim dalam menjalankan proses produksinya tidak semata mencari keuntungan maksimum untuk menumpuk asset kekayaan. Berproduksi bukan semata-semata karena profit ekonomis yang diperolehnya. Pemilik dan manajer perusahaan Islami juga menjadikan objek utama proses produksi sebagai “memperbesar sedekah”. Perusahaan yang islami percaya bahwa pengeluaran untuk sedekah merupakan sarana untuk memuaskan keinginan Tuhan, dan akan mendatangkan keberuntungan terhadap perusahaan.

3) Mengoptimalkan kemampuan akal nya

Seorang muslim harus menggunakan kemampuan akal nya (kecerdasannya), serta professional dalam mengelola sumber daya. Karena faktor produksi yang digunakan untuk menyelenggarakan proses produksi sifatnya tidak terbatas, manusia perlu berusaha mengoptimalkan kemampuan yang telah Allah berikan.

4) Adanya sikap *tawazun* (keberimbangan)

Produksi dapat menjadi haram jika barang yang dihasilkan ternyata hanya akan membahayakan masyarakat mengingat adanya pihak-pihak yang dirugikan dari kehadiran produk, baik berupa barang maupun jasa.

5) Harus optimis

Seorang produsen dan pekerja muslim yakin bahwa apa pun yang diusahakannya sesuai dengan ajaran Islam tidak membuat hidupnya menjadi kesulitan.

6) Menghindari praktik produksi yang haram

Seorang produsen menghindari praktik produksi yang mengandung unsur haram atau riba.

Memahami konsep sistem produksi, Islam juga mengutarakan hal demikian. Dalam kitab suci Al-Qur'an menggunakan konsep produksi barang dalam artian yang luas. Al-Qur'an menekankan manfaat dari barang yang diproduksi. Memproduksi suatu barang harus mempunyai hubungan dengan kebutuhan hidup manusia, dan bukannya untuk memproduksi barang mewah secara berlebihan yang tidak sesuai dengan kebutuhan manusia, karena tenaga kerja yang dikeluarkan untuk memproduksi barang tersebut dianggap tidak produktif. Selain itu, tujuan kegiatan produksi untuk meningkatkan kesejahteraan yang bisa diwujudkan dalam berbagai bentuk seperti pemenuhan kebutuhan manusia pada tingkatan moderat, menemukan kebutuhan masyarakat dan pemenuhannya, menyiapkan persediaan barang/jasa dimasa depan serta pemenuhan sarana bagi kegiatan sosial dan ibadah kepada Allah.<sup>22</sup>

Dalam Al-Qur'an menjelaskan bahwa produksi sangat penting dalam suatu kegiatan produksi. Di dalam Al-Qur'an terdapat ayat-ayat yang secara tidak langsung menjelaskan tentang produksi. Allah berfirman dalam QS. Huud/11: 61

﴿ وَإِلَىٰ ثَمُودَ أَخَاهُمْ صَالِحًا قَالَ يَا قَوْمِ أَعْبُدُوا اللَّهَ مَا لَكُمْ مِنِّي غَيْرُهُ ۗ هُوَ أَنشَأَكُمْ مِنَ الْأَرْضِ وَاسْتَعْمَرَكُمْ فِيهَا فَاسْتَغْفِرُوهُ ثُمَّ تَوْبُوا إِلَيْهِ ۚ إِنَّ رَبِّي قَرِيبٌ مُّجِيبٌ ۝۶۱﴾



Terjemahnya:

“Dan kepada Tsamud (kamu utus) saudara mereka Shaleh: Shaleh berkata Hai kaumku, sembahlah Allah, sekali-kali tidak ada bagimu Tuhan selain Dia. Dia telah menciptakan kamu dari bumi (tanah) dan menjadikan kamu pemakmurannya, karena itu mohonlah ampunan-Nya, kemudian bertobatlah

<sup>22</sup>P3EI, *Ekonomi Islam*, (Edisi I: Jakarta, Rajawali Prees, 2008), h.231.

kepada-Nya, Sesungguhnya Tuhanku amat dekat (rahmat-Nya) lagi memperkenankan (do'a hamba-Nya)".<sup>23</sup>

Ayat diatas menjelaskan tentang sebagaimana orang-orang mukmin diseru agar memikirkan alam akhirat dan duniawi secara seimbang. Mereka harus memakmurkan bumi dan mengubahnya menjadi lingkungan yang sehat dan amat untuk kehidupan ummat manusia. Karena itulah, Nabi Sholeh berkata kepada kaumnya," Allah Swt menyerahkan pemakmuran bumi ini ditangan manusia, karena itu kalian harus membuat kemakmuran di muka bumi." Setelah itu Nabi Shaleh as mengatakan: kenapa kalian mencari harta dari jalan yang tidak halal? Kalian semestinya berupaya melalui bercocok tanam atau beternak hewan. Bertaubatlah kalian kepada Tuhan dari perbuatan dan sikap buruk ini, karena sesungguhnya Allah Maha menerima taubat hamba-hamba-Nya.

Abdul Mannan mengemukakan, prinsip fundamental yang harus selalu diperhatikan dalam proses produksi adalah prinsip kesejahteraan ekonomi. Kesejahteraan ekonomi yang dimaksud Abdul Mannan adalah bertambahnya pendapatan yang diakibatkan oleh peningkatan produksi dari pemanfaatan sumber daya secara maksimal, baik sumber daya manusia maupun sumber daya alam dalam proses produksi. Perbaikan sistem produksi dalam islam, tidak hanya berarti peningkatan pendapatan yang dapat diukur dengan uang, tetapi juga perbaikan dalam memaksimalkan pemenuhan kebutuhan manusia dengan tetap memperhatikan tuntunan Islam. Oleh karena itu, produksi saja tidak akan menjamin kesejahteraan rakyat secara maksimal.<sup>24</sup>

---

<sup>23</sup>Departemen Agama, *Al-Quran dan Terjemahnya*, (Jakarta: CV. Al-Qolam Publishing, 2014), h. 454.

<sup>24</sup>Abdul Mannan, *Dasar-Dasar Ekonomi Islam*, (Yogyakarta: Dhana Bakti Wakaf, 1993), h. 53.



Hal senada juga diutarakan oleh Abdurrahman Yusro Ahmad dalam bukunya *Muqaddimah fi 'Ilm al-Iqtishad al-Islamiy*. Abdurrahman lebih jauh menjelaskan bahwa dalam melakukan proses produksi yang dijadikan ukuran utamanya adalah nilai manfaat yang diambil dari hasil produksi tersebut. Produksi dalam pandangannya harus mengacu pada nilai dan masih dalam bingkai nilai 'halal' serta tidak membahayakan bagi diri seseorang ataupun sekelompok masyarakat.<sup>25</sup>

### 3. Faktor-faktor Produksi Karet

Ekonom muslim yang cukup menaruh perhatian pada teori produksi adalah Imam Al-Ghazali. Beliau telah menguraikan faktor-faktor produksi dan fungsi produksi dalam kehidupan manusia. Dalam uraiannya, beliau sering menggunakan kata kasab dan istilah. Istilah yang pertama berarti usaha fisik yang dikerahkan manusia, sedangkan yang kedua adalah upaya manusia untuk mengelolah dan manfaat yang lebih tinggi. Al-Ghazali memberikan perhatian yang cukup besar ketika menggambarkan bermacam ragam aktivitas produksi dalam masyarakat, termasuk hirarki dan hakikatnya. Ia mengklarifikasi aktivitas produksi menurut kepentingan sosialnya dan menitikberatkan perlunya kerja sama dan koordinasi yang sesuai dengan dasar-dasar islam.<sup>26</sup>

Ajaran islam mengartikan bumi adalah lapangan atau medan, sedangkan manusia adalah pengelola segala apa yang terhampar di muka bumi untuk dimaksimalkan fungsi dan kegunaanya. Apa yang diungkapkan oleh para ekonom tentang modal dan sistem tidak akan keluar dari unsur kerja atau upaya manusia. Sistem atau aturan tidak lain adalah perencanaan dan arahan. Sedangkan modal dalam

<sup>25</sup>Sukarno Wibowo, *Ekonomi Mikro Islam*, (Bandung: Pustaka Setia, 2013), h. 250.

<sup>26</sup>Amiruddin K, *Ekonomi Mikro: suatu perbandingan ekonomi islam dan ekonomi konvensional*, (Edisi I; Makassar: Alauddin Univerity Press, 2013), h.193.

bentuk alat dan prasarana. Menurut Yusuf Qordhawi diartikan sebagai hasil kerja yang tersimpan. Dengan demikian, faktor produksi (*input*) utama yang dominan dalam produksi adalah kualitas dan kuantitas manusia, sistem atau prasarana yang kemudian kita sebut teknologi dan modal (segala sesuatu dari hasil kerja yang disimpan). Faktor-faktor produksi adalah benda-benda yang disiapkan oleh alam atau diciptakan oleh manusia yang dapat digunakan untuk memproduksi barang dan jasa.

Faktor produksi yang tersedia dalam perekonomian dibedakan kepada empat jenis yaitu seperti:

- a. Tanah dan sumber alam, faktor produksi ini disediakan alam. Faktor produksi ini meliputi tanah, berbagai jenis barang tambang, hasil hutan dan sumber alam yang dapat dijadikan modal seperti air yang dibendung untuk irigasi atau untuk pembangkit tenaga listrik. Lahan kering untuk pertumbuhan tanaman karet pada umumnya lebih mempersyaratkan fisik tanah di bandingkan dengan sifat kimianya. Berbagai jenis tanah dapat sesuai dengan syarat tumbuh tanaman karet baik tanaman vulkanis muda dan tua, bahkan tanah gambut < 2 m.

Allah menciptakan alam di dalamnya mengandung banyak sekali kekayaan yang bisa dimanfaatkan oleh manusia. Manusia sebagai makhluk Allah hanya bisa mengubah kekayaan tersebut menjadi barang kapital atau pemenuhan yang lain. Sumber daya alam diciptakan Allah untuk dikelola oleh umat manusia. Seluruh isi bumi, secara sengaja diciptakan oleh-Nya untuk kepentingan dan kebutuhan manusia. Allah berfirman dalam QS. Al-Baqarah/2: 29

هُوَ الَّذِي خَلَقَ لَكُمْ مَّا فِي الْأَرْضِ جَمِيعًا ثُمَّ أَسْتَوَىٰ إِلَى السَّمَاءِ فَسَوَّاهُنَّ سَبْعَ سَمَوَاتٍ وَهُوَ بِكُلِّ شَيْءٍ عَلِيمٌ ﴿٢٩﴾

Terjemahnya:

“Dialah Allah yang menjadikan segala yang ada di bumi untuk kamu dan Dia berkehendak (menciptakan) langit, lalu dijadikannya tujuh langit. Dan Dia Maha Mengetahui segala sesuatu.”<sup>27</sup>

Tanah merupakan sumber daya alam yang diperuntukkan bagi manusia agar diolah sehingga dapat menjadi lahan produktif. Sejak diciptakan dan ditempatkan di bumi, manusia pertama yaitu Adam dan Istrinya, Hawa, telah memulai kerja mengolah tanah yang dapat menumbuhkan dan memproduksi tanam-tanaman dan tumbuh-tumbuhan.

Keberadaan tanah sebagai karunia Ilahi telah dimanfaatkan oleh manusia dan segala tumbuhan dan binatang sebagai salah satu syarat untuk bisa bertahan hidup dan berkembang biak. Kegunaan tanah sebagai tempat tetumbuhan dan hewan untuk hidup dan sebagai sarana produksi manusia untuk memenuhi kebutuhannya. Telah menjadikan corak produksi pertanian dilakukan secara turun temurun masyarakat. Dalam QS. Qaaf/50: 9 dijelaskan bahwa:

وَنَزَّلْنَا مِنَ السَّمَاءِ مَاءً مُّبْرَكًا فَأَنْبَتْنَا بِهِ جَنَّاتٍ وَحَبَّ الْحَصِيدِ ﴿٩﴾

Terjemahnya:

“Dan kami turunkan dari langit air yang banyak manfaatnya lalu Kami tumbuhkan dengan air itu pohon-pohon dan biji-biji tanaman yang diketam.”

Ayat di atas menunjukkan hubungan dengan pendapatan petani yaitu Allah SWT telah menciptakan manusia sebagai makhluk yang paling sempurna dari semua makhluk ciptaan Allah, dia turunkan dari langit air yang banyak manfaatnya lalu Allah tumbuhkan pohon dan biji-biji tanaman untuk dapat digunakan untuk manusia mencari rezeki. Seperti halnya seorang petani Allah telah menciptakan pohon dan

---

<sup>27</sup>Departemen Agama, *Al-Quran dan Terjemahnya*, (Jakarta: CV. Al-Qolam Publishing, 2014), h. 127.

biji-bijian baginya untuk mencari tahu dan mencari bagaimana cara mendapatkan hasil produksi yang banyak dengan segala kemajuan teknologi agar meningkatkan pendapatannya sehingga mampu memenuhi kebutuhan keluarganya.<sup>28</sup>

- b. Tenaga kerja, faktor produksi ini bukan saja berarti jumlah buruh yang terdapat dalam perekonomian. Pengertian tenaga kerja meliputi juga keahlian dan keterampilan yang mereka miliki.
- c. Modal, faktor produksi ini merupakan benda yang diciptakan oleh manusia dan digunakan untuk memproduksi barang-barang dan jasa-jasa yang mereka butuhkan.
- d. Keahlian keusahawan, faktor produksi ini berbentuk keahlian dan kemampuan pengusaha untuk mendirikan dan mengembangkan berbagai kegiatan usaha. Dalam menjalankan usaha kegiatan ekonomi, para pengusaha akan memerlukan ketiga faktor produksi yang lain yaitu tanah, modal, dan tenaga kerja. Keahlian keusahawaan meliputi kemahirannya mengorganisasi sehingga usahanya berhasil dan berkembang serta dapat menyediakan barang dan jasa untuk masyarakat.<sup>29</sup>

Hubungan diantara faktor-faktor produksi dan tingkat produksi dinamakan fungsi produksi.<sup>30</sup> Faktor produksi dikenal pula dengan istilah input dan jumlah produksi selalu juga disebut sebagai output. Maksud dari persamaan di atas merupakan suatu pernyataan matematis yang pada dasarnya berarti bahwa tingkat produksi suatu barang tergantung kepada jumlah modal, tenaga kerja, kekayaan alam, dan tingkat teknologi yang digunakan. Dengan membandingkan berbagai gabungan faktor-faktor produksi untuk menghasilkan jumlah barang tertentu dapatlah

---

<sup>28</sup>Depertemen Agama, *Al-Quran dan Terjemahnya*, (Jakarta: CV. Al-Qolam Publishing, 2014), h. 268.

<sup>29</sup>Sadono Sukirno, *Pengantar Teori Mikroekonomi*, h. 6.

<sup>30</sup>Sadono Sukirno, *Pengantar Teori Mikroekonomi*, h. 193.

ditentukan gabungan faktor produksi yang paling ekonomis untuk memproduksi sejumlah barang.<sup>31</sup>

Tanaman karet merupakan salah satu penyokong perekonomian Indonesia yang cukup signifikan sejak beberapa dekade yang lalu tetapi kinerja perkaretan dirasakan masih belum optimal. Sayangnya, produktivitas karet alam Indonesia masih tertinggal jauh dari beberapa Negara penghasil karet alam lainnya. Padahal, Indonesia adalah Negara yang memiliki tanaman karet terluas di dunia pada saat ini.<sup>32</sup>

#### 4. Tujuan Produksi

Ekonomi Islam sangat menganjurkan dilaksanakannya aktivitas produksi dan mengembangkannya, baik segi kuantitas maupun kualitas. Ekonomi Islam tidak rela jika tenaga manusia atau komoditas terlantar begitu saja. Islam menghendaki semua tenaga dikerahkan untuk meningkatkan produktivitas lewat *itqan* (ketekunan) yang diridhai oleh Allah atau ihsan yang diwajibkan Allah atas segala sesuatu.

Produksi dalam ekonomi memiliki beberapa tujuan:

- a. Merespon kebutuhan produsen secara pribadi dengan bentuk yang memiliki ciri keseimbangan.
- b. Memenuhi kebutuhan keluarga.
- c. Mempersiapkan sebagai kebutuhan terhadap ahli warisnya dan generasi penerusnya.
- d. Pelayanan sosial dan berinfak di jalan Allah.

Tujuan-tujuan terpenting produksi dalam perpektif fikih ekonomi Umar bin Khattab adalah:

---

<sup>31</sup>M. Nur Rianto Al Arif, *Teori Mikro Ekonomi/Suatu Perbandingan Ekonomi Islam dan Ekonomi Konvensional*, (Jakarta : Kencana Prenada Media Group, 2010), h. 167.

<sup>32</sup>Tumpel Siregar, *Budidaya Dan Teknologi Karet*, (Jakarta: penebar swadaya, 2013), h.5.

- a. Merealisasikan keuntungan seoptimal mungkin.
- b. Merealisasikan kecukupan individu dan keluarga.
- c. Tidak mengandalkan orang lain.
- d. Mengeksplorasi sumber-sumber ekonomi dan mempersiapkannya untuk dimanfaatkan.<sup>33</sup>

### ***C. Teori Pendapatan***

#### **1. Pengertian Pendapatan**

Hasil pencarian (usaha), perolehan sesuatu yang didapatkan. Pendapatan adalah barang-barang dan jasa yang mempengaruhi tingkat hidup.<sup>34</sup> Definisi ini memberikan gambaran bahwa pendapatan merupakan sejumlah hasil yang diperoleh atau yang diterima dalam periode tertentu, baik bentuk material maupun non material yang mempengaruhi tingkat kehidupan seseorang. Pendapatan merupakan istilah yang menerangkan barang-barang dan jasa-jasa yang diproduksi sesuatu negara dalam suatu lahan tertentu.<sup>35</sup>

Keadaan ekonomi dalam suatu masyarakat sangat ditentukan oleh tinggi rendahnya pendapatan, jenis pekerjaan, dan jumlah tanggungan dalam keluarga. Selain dari itu, pendapatan yang dihasilkan seseorang juga sangat mengacu pada kedudukan atau martabatnya dalam berinteraksi dengan orang lain. Pendapatan sering dijadikan tolak ukur dalam mengukur tingkat kesejahteraan suatu masyarakat dan keberhasilan perekonomian suatu Negara.

---

<sup>33</sup>Fahrudin Sukarno, *Produksi dalam Perspektif Islam*, (Bogor: Al Azhar Press, 2010), h. 23.

<sup>34</sup>Sumitro Djojohadikusumo, *Ekonomi Umum Asas-Asas Teori dan Kebijaksanaan*, (Jakarta: PT. Pembangunan, 1995), h.52.

<sup>35</sup>Sadono Sukirno, *Pengantar Teori Mikroekonomi*, h. 53.

Definisi pendapatan menurut ilmu ekonomi menutup kemungkinan perubahan lebih dari total harta kekayaan badan usaha pada awal periode, dan menekankan pada jumlah nilai statis pada akhir periode. Secara garis besar pendapatan adalah jumlah harta kekayaan pada awal periode ditambah perubahan penilaian yang bukan diakibatkan perubahan modal dan hutang. Berikut ini, pendapatan menurut Samuelson dan Nordhaus, bahwa pendapatan adalah menunjukkan seluruh uang diterima oleh seseorang atau rumah tangga selama jangka waktu tertentu (biasanya satu tahun).<sup>36</sup>

Dumairi mengemukakan bahwa pendapatan adalah:

“Sejumlah balas jasa yang diterima oleh orang yang memproduksi atau yang turut serta dalam produksi meliputi gaji, upah, modal, dan keuntungan”.<sup>37</sup>

Pendapatan merupakan salah satu unsur yang paling utama dari pembentukan laporan laba rugi dalam suatu perusahaan. Banyak yang masih bingung dalam penggunaan istilah pendapatan. Hal ini disebabkan pendapatan dapat diartikan sebagai *revenue* dan dapat juga diartikan sebagai *income*. Kata “*income*” diartikan sebagai penghasilan data dan kata *revenue* sebagai pendapatan, penghasilan (*income*) meliputi baik pendapatan (*revenue*) maupun keuntungan.<sup>38</sup>

Definisi pendapatan antara para akuntan dengan para ahli ekonomi sangat jauh berbeda, demikian juga sesama para akuntan, yang mendefinisikan pendapatan berbeda satu sama lainnya. Akan tetapi pada umumnya definisi ini menekankan kepada masalah yang berkenaan dengan pendapatan yang dinyatakan dalam satuan uang. Pandangan akuntansi memiliki keanekaragaman dalam memberikan definisi pendapatan. Ilmu akuntansi melihat pendapatan sebagai sesuatu yang spesifik dalam

<sup>36</sup>Samuelson dan Nordhaus, *Mikro Ekonomi*, (Jakarta: Erlangga, 1992), h. 258.

<sup>37</sup>Dumairi, *Matematika Terapan Untuk Bisnis dan Ekonomi*, (Yogyakarta: FE UGM, 2007), h. 56.

<sup>38</sup>Rizal, *Standar Akuntansi Keuangan* (Bandung: Zaman Wacana Mulia, 2009), h.122.

pengertian yang lebih mendalam dan lebih terarah. Konsep ini sebagian besar mengikuti prinsip-prinsip pendapatan, prinsip biaya, prinsip penandingan dan pernyataan periode akuntansi. Pendapatan sulit didefinisikan karena pendapatan sering dikaitkan dengan prosedur akuntansi tertentu, jenis perubahan nilai tertentu dan kaidah yang implisit mengenai kapan pendapatan harus dilaporkan.

Pendapatan adalah hasil pencarian atau perolehan dari usaha dan bekerja, serta jumlah penghasilan yang diterima seseorang baik berupa uang atau barang yang merupakan hasil kerja atau usaha. Pendapatan juga adalah penghasilan yang timbul dari aktivitas perusahaan yang dikenal dengan sebutan yang berbeda seperti penjualan, penghasilan jasa (*fees*), bunga, dividen, royalti, dan sewa. Definisi tersebut memberikan pengertian yang berbeda dimana *income* memberikan pengertian pendapatan yang lebih luas, *income* meliputi pendapatan yang berasal dari luar operasi normalnya. Sedangkan *revenue* merupakan penghasilan dari penjualan produk, barang dagangan, jasa dan perolehan dari setiap transaksi yang terjadi.

Dalam membicarakan pendapatan, sebenarnya sangat perlu untuk mengetahui tentang manfaat dari pendapatan itu sendiri. Tujuan utama dalam melakukan perdagangan yaitu untuk memperoleh pendapatan, pendapatan diperoleh dari kegiatan yang dilakukan untuk mendapatkan keuntungan.<sup>39</sup> Pada abad ke-18 kebanyakan masyarakat diberbagai Negara masih hidup pada tahap subsisten dan mata pencaharian utamanya adalah melakukan kegiatan disektor pertanian, perikanan atau berburu.<sup>40</sup>

Pendapatan usaha petani adalah selisih antara penerimaan (TR) dan semua biaya (TC). Dengan demikian dalam bentuk formulasi pendapatan adalah  $Pd = TR -$

<sup>39</sup>Sadono Sukirno, *Makro Ekonomi*, h. 391.

<sup>40</sup>Sadono Sukirno, *Makro Ekonomi*, h.421..



TC, dimana Pd = pendapatan usaha tani, TR = Total Penerimaan, TC = Total Biaya. Penerimaan usaha petani adalah perkalian antara produksi yang diperoleh (Y) dengan harga jual (Py). Biaya usaha petani biasanya diklasifikasikan menjadi dua yaitu biaya tetap (fixed cost) dan biaya tidak tetap (variabel cost). Biaya tetap (FC) adalah biaya yang relatif tetap jumlahnya dan terus dikeluarkan walaupun produksi yang diperoleh banyak atau sedikit. Biaya variabel (VC) adalah biaya yang besar kecilnya dipengaruhi oleh produksi yang diperoleh, contoh biaya untuk tenaga kerja. Total biaya (TC) adalah jumlah dari biaya tetap (FC) dan biaya variabel (VC), maka  $TC = FC + VC$ .<sup>41</sup>

Melihat berbagai pendapatan diatas, maka dapat disimpulkan bahwa yang dimaksud dengan pendapatan adalah semua jenis barang, jasa, dan uang yang diperoleh atau diterima oleh seseorang atau masyarakat yang dicapai melalui pengorbanan sumber-sumber ekonomi.

## 2. Faktor-Faktor Yang Mempengaruhi Pendapatan

Pendapatan yang diterima individu dipengaruhi oleh faktor dari dalam individu (faktor internal) serta faktor luar dari individu (faktor eksternal)<sup>42</sup>, pembagiannya sebagai berikut:

- a. Faktor internal meliputi
  - 1) Faktor kecerdasan individu serta bakat yang dimiliki.
  - 2) Faktor kecakapan yaitu prestasi yang diraihinya.
  - 3) Faktor finansial sejumlah kekayaan yang dimilikinya.

---

<sup>41</sup>Soekartawi, *Faktor Produksi dalam menghasilkan barang dan jasa*, (Jakarta: PT. Bumi Aksara, 2002), h.40.

<sup>42</sup>Muana Nanga, *Makro Ekonomi*, (Jakarta: PT. Grafindo Persada, 2005), h. 50.

- 4) Faktor kepribadian seperti sikap, kebiasaan, minat kebutuhan, motivasi dan sebagainya.
- b. Faktor eksternal meliputi
- 1) Faktor sosial, lingkungan keluarga, lingkungan masyarakat, dan sekolah.
  - 2) Faktor budaya seperti adat istiadat, teknologi dan kesenian.
  - 3) Faktor lingkungan fisik seperti fasilitas serta sarana dan prasaranalainnya yang menunjang.
  - 4) Faktor spiritual dan keagamaan.

Berdasarkan hal tersebut, dapat disimpulkan bahwa pendapatan secara umum adalah sejumlah penerimaan (uang atau barang yang diterima) dalam waktu tertentu dari adanya pembiayaan-pembiayaan tertentu atas barang atau jasa yang dikeluarkan.

Menurut Hernant, faktor yang mempengaruhi pendapatan usahatani:

- a) Luas usaha, meliputi areal pertanaman, luas tanaman;
- b) Tingkat produksi, yang diukur lewat produktivitas/ha dan indeks pertanaman;
- c) Pilihan dan kombinasi;
- d) Intensitas perusahaan pertanaman;
- e) Efisiensi tenaga kerja.

### **3. Pendapatan Dalam Perspektif Islam**

Ekonomi sebagaimana yang diketahui adalah kegiatan manusia dengan masyarakat untuk memanfaatkan dan mempergunakan unsur-unsur produksi dengan sebaik-baiknya guna memenuhi berbagai rupa kebutuhan. Keadaan ekonomi dalam suatu masyarakat sangat ditentukan oleh tinggi rendahnya pendapatan, jenis pekerjaan dan jumlah tanggungan dalam keluarga. Pendapatan sering dijadikan tolak

ukur dalam tingkat kesejahteraan suatu masyarakat. Sebagaimana dijelaskan dalam QS. Al-An'am/6: 99

وَهُوَ الَّذِي أَنْزَلَ مِنَ السَّمَاءِ مَاءً فَأَخْرَجْنَا بِهِ نَبَاتَ كُلِّ شَيْءٍ فَأَخْرَجْنَا  
 مِنْهُ خَضِرًا خُجْرًا مِنْهُ حَبًّا مُتَرَاكِبًا وَمِنَ النَّخْلِ مِنَ طَلْعِهَا قِنْوَانٌ دَانِيَةٌ  
 وَجَنَّاتٍ مِنْ أَعْنَابٍ وَالزَّيْتُونَ وَالرُّمَّانَ مُشْتَبِهًا وَغَيْرَ مُتَشَبِهٍ انظُرُوا إِلَى  
 ثَمَرِهِ إِذَا أَثْمَرَ وَيَنْعِهِ إِنَّ فِي ذَلِكُمْ لَآيَاتٍ لِقَوْمٍ يُؤْمِنُونَ ﴿١١﴾

Terjemahnya:

Dan Dialah yang menurunkan air hujan dan langit, lalu Kami tumbuhkan dengan air itu segala macam tumbuh-tumbuhan maka Kami keluarkan dari tumbuh-tumbuhan itu tanaman yang menghijau. Kami keluarkan dari tanaman yang menghijau itu butir yang banyak; dan dari mayang korma mengurai tangkai-tangkai yang menjulai, dan kebun-kebun anggur, dan (kami keluarkan pula) zaitun dan delima yang serupa dan yang tidak serupa. Perhatikanlah buahnya di waktu pohonnya berbuah dan (perhatikan pulalah) kematangannya. Sesungguhnya pada yang demikian itu tanda-tanda (kekuasaan Allah) bagi orang-orang yang beriman.<sup>43</sup>

Arti surah tersebut yang menunjukkan hubungan dari pendapatan petani yaitu Allah menerangkan bahwa dia menciptakan bumi sebagai hamparan dan langit sebagai atap, menurunkan air hujan menumbuhkan tumbuh-tumbuhan dan menjadikan tumbuh-tumbuhan itu berubah. Maka dia mengeluarkan dari tumbuhan-tumbuhan itu tanaman yang menghijau. Semuanya itu di ciptakan Allah untuk manusia, agar manusia memperhatikan proses penciptaan itu, mempelajari, dan mengelolanya sehingga bermanfaat bagi manusia, hingga mampu memenuhi kebutuhan hidupnya dan pendapatan yang di milikinya semakin tinggi.

<sup>43</sup>Departemen Agama, *Al-Quran dan Terjemahnya*, (Jakarta: CV. Al-Qolam Publishing, 2014), h. 423.

Dalam perspektif ekonomi Islam, ada satu titik awal yang benar-benar harus kita perhatikan, yaitu ekonomi dalam Islam itu sesungguhnya bermuara kepada akidah Islam yang bersumber dari syariatnya. Ekonomi Islam juga memiliki nilai-nilai tertentu, yaitu:

1. Nilai dasar kepemilikan, menurut sistem ekonomi Islam:

- a. Kepemilikan bukanlah penguasaan mutlak atas sumber-sumber ekonomi, tetapi setiap orang atau badan kemampuannya untuk memanfaatkan sumber-sumber ekonomi tersebut.
- b. Lama kepemilikan manusia atas sesuatu benda terbatas pada lamanya manusia tersebut hidup di dunia.
- c. Sumber daya yang menyangkut kepentingan umum atau yang menjadi hidup orang banyak harus menjadi pemilik umum.

2. Keseimbangan

Keseimbangan yang terwujud dalam kesederhanaan, hemat, dan menjauhi sikap pemborosan.

3. Keadilan

Keadilan di dalam Al-Qur'an, kata adil disebutkan lebih dari seribu kali, setelah perkataan Allah dan ilmu pengetahuan. Nilai keadilan sangat penting dalam ajaran Islam, terutama dalam kehidupan hukum sosial, politik, dan ekonomi. Untuk itu keadilan harus di terapkan dalam kehidupan ekonomi seperti proses distribusi, produksi, konsumsi, dan lain sebagainya.<sup>44</sup>

---

<sup>44</sup>Nurul Huda dan Mustafa Edwin Nasution, *Ekonomi Makro Islam*, (Cet I; Jakarta: Kencana, 2008), h.4.

Dalam menganalisis kesejahteraan, penghitungan pendapatan berdasarkan Islam juga harus mampu mengenali bagaimana interaksi instrument-instrumen wakaf, zakat, dan sedekah dalam meningkatkan kesejahteraan umat. Dalam al-Qur'an telah dijelaskan bahwa manusia yang mendapatkan rezki dan karunia dari Allah swt dari pendapatan yang dia hasilkan, maka dia harus mengeluarkan zakatnya. Karena apapun yang dilakukan oleh manusia, pasti akan ada balasannya. Seperti yg dijelaskan oleh Allah Swt dalam surah Al-Baqarah/2: 265 sebagai berikut :

وَمَثَلُ الَّذِينَ يُنْفِقُونَ أَمْوَالَهُمْ ابْتِغَاءَ مَرْضَاتِ اللَّهِ وَتَثْبِيتًا مِّنْ أَنفُسِهِمْ كَمَثَلِ جَنَّةٍ بِرَبْوَةٍ أَصَابَهَا وَابِلٌ فَآتَتْ أُكُلَهَا ضِعْفَيْنِ فَإِن لَّمْ يُصِبْهَا وَابِلٌ فَطُلٌّ وَاللَّهُ بِمَا تَعْمَلُونَ بَصِيرٌ

Terjemahnya :

Dan perumpamaan orang-orang yang membelanjakan hartanya karena mencari keridhaan Allah dan untuk keteguhan jiwa mereka, seperti sebuah kebun yang terletak di dataran Tinggi yang disiram oleh hujan lebat, Maka kebun itu menghasilkan buahnya dua kali lipat. jika hujan lebat tidak menyiraminya, Maka hujan gerimis (pun memadai). dan Allah Maha melihat apa yang kamu perbuat.<sup>45</sup>

Dalam al-Qur'an diatas menjelaskan tentang perumpamaan orang pentingnya menginfakkan harta dari hasil pendapatan yang kita miliki seperti petani yang menginfakkan hartanya dijalan Allah Swt, karena disetiap harta yang kita miliki ada haknya orang miskin. Dan hak mereka kita berikan dengan mengeluarkan zakat dari pendapatan yang kita dapatkan. Memberi pajak dari hasil pertanian pada pemerintah untuk pembangunan ekonomi negara, harta atau pendapatan hasil pertanian yang

<sup>45</sup>Departemen Agama, *Al-Quran dan Terjemahnya*, (Jakarta: CV. Al-Qolam Publishing, 2014), h. 88.

diinfakkan akan diganti oleh Allah Swt dengan berlipat ganda melalui berbagai pihak yang tidak disangka-sangka.

#### **4. Perbandingan Pendapatan Ekonomi Syariah dan Konvensional**

Ekonomi islam didefinisikan sebagai studi yang mempelajari ikhtiar manusia dalam mengalokasikan dan mengelola sumber-sumber daya untuk mencapai ‘falah’ berdasarkan prinsip-prinsip dan nilai-nilai yang terkandung dalam ajaran Al-qur’an dan As-sunnah. Yang menjadi perbedaan adalah apabila dalam ekonomi konvensional itu tidak ada yang dijadikan pedoman dalam menjalankan kegiatan ekonomi sedangkan dalam ekonomi syariah memiliki aturan tersendiri yang dapat dijadikan pedoman. Perbedaan umum antara ekonomi Islam dan konvensional, yaitu:

##### a. Ekonomi Islam:

- 1) Bersumber dari wahyu dan ijtihad ulama;
- 2) Allah sebagai pemilik mutlak;
- 3) Harta kekayaan sebagai ujian;
- 4) Bebas selama halal dan sesuai syariah;

##### b. Ekonomi konvensional:

- 1) Bersumber dari akal, rasio, penemuan, serta pengalaman;
- 2) Manusia pemilik mutlak;
- 3) Harta kekayaan sebagai kemewahan;
- 4) Bebas walaupun haram;

Perbedaan sistem ekonomi islam dan konvensional, pendapatan ekonomi islam mengenal adanya aturan dalam mengelola sumber daya dan usahanya dalam pemenuhan kebutuhan. Sedangkan dalam ekonomi konvensional, tidak ada aturan yang menekan sehingga diperbolehkan melakukan apa saja untuk mendapatkan

keuntungan.<sup>46</sup> Hal lain yang membedakan sistem ekonomi islam dengan sistem ekonomi lainnya. Dalam ekonomi Islam penggunaan parameter al-falah. Falah adalah kesejahteraan yang hakiki, kesejahteraan yang sebenar-benarnya, dimana komponen-komponen rohaniah masuk kedalam pengertian falah ini. Menurut Mannan Al-falah dalam pengertian Islam mengacu kepada konsep Islam tentang manusia itu sendiri. Dalam islam, esensi manusia ada pada rohaniahnya. Karena itu seluruh kegiatan duniawi termasuk dalam aspek ekonomi diarahkan tidak saja untuk memenuhi tuntutan fisik melainkan juga memenuhi kebutuhan rohani dimana roh merupakan esensi manusia.

#### ***D. Teori Pendapatan Ekonomi Masyarakat***

Pendapatan seseorang atau individu dapat diartikan sebagai jenis pendapatan masyarakat, termasuk pendapatan yang diperoleh tanpa melakukan kegiatan apapun, yang diterima oleh penduduk. Pendapatan pribadi merupakan pendapatan dari hasil usaha yang diperoleh individu atau kelompok rumah tangga dan digunakan untuk memenuhi kegiatan sehari-hari. Menurut Wiryohasmono bahwa pendapatan adalah “keseluruhan penghasilan yang diterima dari suatu usaha atau kegiatan tertentu sedangkan penerimaan adalah setiap hasil yang diterima dari suatu usaha atau kegiatan tertentu”.<sup>47</sup> Hal ini telah ditegaskan oleh Allah dalam Surah An-Najm/53: 39

وَأَنْ لَّيْسَ لِلْإِنْسَانِ إِلَّا مَا سَعَى ﴿٣٩﴾

Terjemahnya:

<sup>46</sup>Mohammad Daud Ali, *Sistem Ekonomi Islam*, (Jakarta: Universitas Indonesia, 1998), h. 133.

<sup>47</sup>Wiryohasmono, *Konsep Pendapatan Rumah Tangga di Indonesia*, (Jakarta: Salemba Empat, 1982), h. 25.

“Dan bahwasanya seorang manusia tiada memperoleh selain apa yang telah diusahakannya.”<sup>48</sup>

Ayat diatas menjelaskan tidak ada jalan yang mudah menuju kesuksesan. Jalan menuju kemajuan dan kesuksesan di dunia ini adalah melalui perjuangan dan usaha. Semakin keras orang bekerja, semakin tinggi pula imbalan yang akan mereka terima.

Dalam peningkatan ekonomi ada dua hal yang penting yaitu yang pertama faktor-faktor yang menenesukan pertumbuhan ekonomi suatu Negara, dan yang kedua yaitu teori-teori yang menerangkan faktor penting dalam menentukan pertumbuhan.<sup>49</sup> Menurut Schumper, pertumbuhan ekonomi adalah pertambahan output (pendapatan nasional) yang disebabkan oleh pertumbuhan alami dari tingkat pertumbuhan produk dan tingkat tabungan. Sedangkan menurut beberapa pakar ekonomi pembangunan, pertumbuhan ekonomi merupakan istilah bagi Negara yang telah maju untuk menyebut keberhasilan pembangunannya. Sementara itu untuk Negara yang sedang berkembangdigunakan istilah pembangunan ekonomi.<sup>50</sup>

Pembangunan sektor perkebunan/pertanian menjadi sangat penting melihat keterkaitan terhadap pendapatan pedesaan dimana mayoritas masyarakat petani tinggal. Sebagaimana yang dikemukakan oleh Adam Smith menyatakan bahwa pada skala yang lebih luas pembangunan sektor pertanian dan daerah pedesaan kini diyakini sebagai intisari pembangunan nasional secara keseluruhan oleh banyak pihak. Kenaikan daya beli daerah pedesaan sebagai akibat kenaikan surplus petani merupakan perangsang kuat terhadap perkembangan industri. Dengan kata lain

---

<sup>48</sup>Depertemen Agama, *Al-Quran dan Terjemahnya*, (Jakarta: CV. Al-Qolam Publishing, 2014), h. 921.

<sup>49</sup>Sadono Sukirno, *Makro Ekonomi*, h.422.

<sup>50</sup>Iskandar Putong dan Nuring Dyah Anjaswati, *Pengantar Ekonomi Makro*, (cet.II; Jakarta: Mitra Wacana Media, 2010), h.127.



meluasnya *output* dan peningkatan produktivitas pertanian akan meningkatkan permintaan terhadap barang manufaktur yang akan memperluas sektor industri.<sup>51</sup>

Tanpa suatu peningkatan *output* produktivitas disektor pertanian, sektor industri tidak dapat meningkatkan *outputnya* (atau pertumbuhan yang tinggi akan sulit tercapai). Oleh karena itu, sektor pertanian memerankan peranan penting dalam pembangunan sektor industri disuatu daerah. Industri manufaktur bisa memainkan suatu peran penting untuk mendukung perkembangan dan pertumbuhan sektor pertanian sebagai keunggulan komparatifnya. Sebagaimana telah banyak diuraikan oleh berbagai teori yang menjelaskan bagaimana keterkaitan sektor-sektor tersebut mempengaruhi perekonomian suatu Negara. Lemahnya keterkaitan kegiatan ekonomi baik secara sektoral maupun spesial, tercermin dari kurangnya keterkaitan antara sektor pertanian (primer) dengan sektor industri (pengolahan) dan jasa penunjang, serta keterkaitan pembangunan antara kawasan pedesaan dan kawasan perkotaan.

Pembangunan sektor perkebunan tersebut pada dasarnya untuk meningkatkan pendapatan ekonomi suatu daerah khususnya berorientasi pedesaan, sasarannya perkebunan tersebut adalah meningkatkan pendapatan dan kesejahteraan masyarakat pedesaan dapat mengurangi jumlah pengangguran.

Pengangguran merupakan masalah ketenagakerjaan yang patut mendapat perhatian pemerintah. Pengangguran salah satu masalah di Sulawesi Selatan tepatnya di Kabupaten Bulukumba yang semakin banyaknya angkatan kerja yang belum mampu terserap ke dalam lapangan kerja yang ada.

---

<sup>51</sup>Michael P. Todaro dan Stephen C. Smith. *Pembangunan Ekonomi*, (Jakarta: Erlangga, 2009), h. 28.

**Tabel 2.1**  
**Jumlah Pengangguran Kabupaten Bulukumba**  
**2011-2013**

Tahun	Jumlah Pengangguran
2011	9.796
2012	5.241
2013	2.274

*Sumber: BPS Bulukumba*

Pada tabel di atas tercatat bahwa jumlah pengangguran di Kabupaten Bulukumba mengalami penurunan. Pada tahun 2011 jumlah pengangguran di Kabupaten Bulukumba sebanyak 9.796 jiwa, kemudian tahun 2012 mengalami penurunan sebanyak 5.241 dan tahun 2013 juga mengalami penurunan mencapai 2.274.

#### ***E. Kerangka pikir***

Untuk memudahkan pemahaman tentang analisis produksi karet terhadap pendapatan ekonomi masyarakat dalam perspektif Islam di Kabupaten Bulukumba, maka dapat di gambarkan kerangka pikir sebagai berikut:

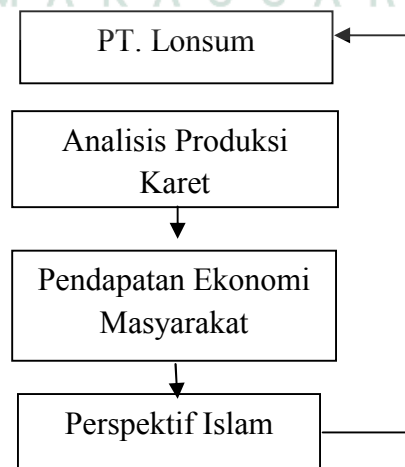

## **BAB III**

### **METODELOGI PENELITIAN**

#### ***A. Jenis dan Lokasi Penelitian***

##### **1. Jenis Penelitian**

Untuk memperoleh data yang lengkap dalam penelitian ini, maka peneliti menggunakan metode jenis penelitian Kualitatif. Metode Penelitian kualitatif adalah suatu pendekatan yang juga disebut pendekatan investigasi karena biasanya peneliti mengumpulkan data dengan cara bertatap muka langsung dan berinteraksi dengan orang-orang di tempat penelitian.

Penelitian kualitatif mencari makna, pemahaman, pengertian, tentang suatu fenomena, “kejadian maupun kehidupan manusia dengan terlibat langsung dan/atau tidak langsung dalam setting yang diteliti, kontekstual dan menyeluruh.<sup>52</sup> Sehingga penulis dapat menyimpulkan bahwa penelitian kualitatif adalah penelitian dimana ia tidak menggunakan rumus statistik dalam menyelesaikan penelitian.

##### **2. Lokasi Penelitian**

Penelitian ini dilakukan di PT. Lonsum kebun Balombissie yang terletak di Kelurahan Jawi-jawi Kecamatan Bulukumpa Kabupaten Bulukumba Sulawesi Selatan.

#### ***B. Pendekatan Penelitian***

Berdasarkan objek kajian dalam penelitian ini, maka dapat dikategorikan bahwa peneliti menggunakan pendekatan penelitian Normatif dan Sosiologi. Peneliti melakukan pendekatan normatif karena berupa teks-teks Al-Qur'an yang menyangkut

---

<sup>52</sup>Muri Yusuf, *Metode penelitian kuantitatifkualitatif dan penelitian gabungan*, (Jakarta : Prenada Media Group, 2014), h. 328.

tentang isi penelitian, dan sosiologi karena peneliti melakukan interaksi lingkungan sesuai dengan unit sosial, individu, kelompok, lembaga, atau masyarakat.<sup>53</sup>

### ***C. Sumber Data***

Adapun Sumber data adalah subjek dari mana data dapat diperoleh. Dalam penelitian, peneliti dalam mendapatkan data bisa bersumber dari data primer dan data sekunder :

#### **1. Data primer**

Data primer adalah data yang diperoleh lewat pengamatan atau wawancara langsung dengan narasumber. Dalam hal ini adalah pekerja di perkebunan karet PT. Lonsum di Bulukumba, untuk mendapatkan info guna penyusunan karya ilmiah ini.

#### **2. Data sekunder**

Data sekunder adalah data yang dikumpulkan oleh peneliti yang diperoleh lewat dokumentasi dan catatan-catatan yang berkaitan dengan objek penelitian, misalnya buku-buku, artikel, dan karya ilmiah. Data adalah hasil peneliti baik berupa fakta atau angka yang dapat dijadikan bahan untuk menyusun suatu informasi. Sedangkan yang dimaksud sumber data dalam penelitian kualitatif adalah subjek dari mana data tersebut dapat di peroleh. Adapun data dokumen dan rekaman dalam penelitian ini berupa ponsel dan arsip-arsip yang dimiliki oleh peneliti mengenai kepemilikan ponsel pada mahasiswa.<sup>54</sup>

---

<sup>53</sup>Emzir, *Metode Penelitian Kualitatif Analisis,Data*, (Rajawali Pers: Jakarta, 2014), h.20.

<sup>54</sup>Suharsimi Arikunto, *prosedur penelitian suatu pendekatan*, (edisi Revisi V, Jakarta: RinekaCipta, 2002), h. 107.

#### ***D. Teknik Pengumpulan Data***

Data yang dibutuhkan dalam penulisan ini secara umum terdiri dari data yang bersumber dari penelitian lapangan. Adapun metode pengumpulan data yang digunakan dalam penelitian ini adalah sebagai berikut:

##### **1. Observasi**

Observasi adalah metode pengumpulan data yang digunakan untuk menghimpun data penelitian melalui pengamatan dan penginderaan.<sup>55</sup>

Observasi dalam penelitian ini adalah melakukan pengamatan langsung dilapangan untuk mengetahui kondisi subjektif di seputar lokasi penelitian.

##### **2. Dokumentasi**

Dokumentasi berasal dari data dokumen yang artinya barang-barang yang tertulis. Hasil penelitian dari observasi dan wawancara, akan lebih kredibel/dapat dipercaya bila didukung dengan dokumentasi.

##### **3. Wawancara**

Wawancara merupakan teknik pengumpulan data untuk mendapatkan keterangan lisan melalui tanya jawab dan berhadapan langsung dengan orang yang memberikan keterangan.<sup>56</sup>

Wawancara dalam penelitian ini digunakan sebagai teknik pengumpulan data apabila peneliti ingin melakukan studi pendahuluan untuk menemukan permasalahan yang harus diteliti. Dalam hal ini metode wawancara yang penulis gunakan adalah “metode wawancara terstruktur, yaitu pedoman

---

<sup>55</sup>Burhan Bungin, *penelitian kualitatif*, (Jakarta: kencana, 2009), h. 15.

<sup>56</sup>Husain Usman dan Purnomo Setiady Akbar, *metodologi penelitian social*, (cet. IV: Jakarta PT. Bumi Aksara, 2001), h. 73.

wawancara yang semuanya telah dirumuskan dengan cermat sehingga dalam wawancara menjadi lancar dan tidak kaku.<sup>57</sup>

### ***E. Instrumen Penelitian***

Instrumen penelitian merupakan suatu unsur yang amat penting dalam suatu penelitian, karena fungsinya sebagai sarana pengumpul data yang banyak menentukan keberhasilan suatu penelitian yang dituju. Oleh karena itu, instrument penelitian yang digunakan harus disesuaikan dengan situasi dan kondisi dari penelitian itu sendiri. Sehingga nantinya dalam merangkum permasalahan lebih mudah diolah. Adapun alat-alat penelitian yang digunakan peneliti dalam melakukan penelitian dalam melakukan penelitian sebagai berikut :

1. Pedoman wawancara
2. Kamera
3. Handphone yang berfungsi sebagai alat perekam

### ***F. Teknik pengolahan dan Analisis Data***

Analisis data dalam sebuah penelitian sangat dibutuhkan bahkan merupakan bagian yang sangat menentukan dari beberapa langkah penelitian sebelumnya. Dalam penelitian kualitatif, analisis data harus seiring dengan pengumpulan fakta-fakta di lapangan, dengan demikian analisis data dapat dilakukan sepanjang proses penelitian dengan menggunakan teknik analisis sebagai berikut:

#### **1. Reduksi Data**

Reduksi data adalah proses pemilihan, pemusatan perhatian pada penyederhanaan, pengabstraan dan transformasi data kasar yang muncul dari catatan-

---

<sup>57</sup>S. Nasution, *Metode Research*, (Jakarta: BumiAksara, 2003), h. 117.

catatan tertulis di lapangan, proses ini berlangsung terus-menerus. Reduksi data mengkode, menelusur tema, membuat gugus-gugus.

## **2. Penyajian Data**

Penyajian data adalah kegiatan ketika sekumpulan informasi disusun, sehingga memberi kemungkinan adanya penarikan kesimpulan dan pengambilan tindakan. Bentuk penyajian data kualitatif, dapat berupa teks naratif, maupun matrik, grafik, jaringan dan bagan.

## **3. Penarikan Kesimpulan**

Upaya penarikan kesimpulan atau verifikasi dilakukan peneliti secara terus-menerus selama berada di lapangan. Dari permulaan pengumpulan data, mulai mencari arti benda-benda, mencatat keteraturan pola-pola, penjelasan-penjelasan, konfigurasi-konfigurasi yang mungkin, alur sebab akibat, dan proposal.

## ***G. Rencana Penguji Keabsahan Data***

Uji keabsahan data dalam penelitian, sering hanya di tekankan pada uji validitas dan reliabilitas.<sup>58</sup> pada penelitian kualitatif, temuan atau data dapat dinyatakan valid apabila tidak ada perbedaan antara yang dilaporkan peneliti dengan apa yang sesungguhnya terjadi pada objek yang diteliti. Teknik pemeriksaan keabsahan data pada penelitian ini meliputi triangulasi dan meningkatkan ketekunan. Hal tersebut dijelaskan sebagai berikut:

### **1. Triangulasi**

Triangulasi dilakukan dengan cara triangulasi teknik dan sumber data. Triangulasi teknik dilakukan dengan cara menanyakan hal yang sama dengan teknik

---

<sup>58</sup>Sugiyono, *Memahami Penelitian Kualitatif*, (Bandung : CV. Alfabeta, 2008), h.117.

yang berbeda, yaitu dengan wawancara, observasi, Triangulasi sumber, dilakukan dengan cara menanyakan hal yang sama melalui sumber yang berbeda.<sup>59</sup>

Triangulasi yang akan digunakan dalam penelitian ini adalah triangulasi sumber. Hal ini bertujuan untuk membandingkan dan mengecek informasi yang diperoleh dengan wawancara dan observasi. Pada proses wawancara, peneliti memberikan gambaran suatu proses yang dipahami masing-masing subjek. Peneliti juga melakukan observasi, observasi dalam penelitian ini dilakukan untuk mencari partisipan yang akan diwawancarai oleh peneliti. Pernyataan yang diperoleh dari partisipan dicocokkan dengan kondisi lapangan.

## **2. Meningkatkan Ketekunan**

Meningkatkan ketekunan berarti melakukan pengamatan secara lebih cermat dan berkesinambungan. Dengan cara tersebut maka kepastian data dan urutan peristiwa akan dapat direkam secara pasti dan sistematis.<sup>60</sup> Pengujian keabsahan data dengan meningkatkan ketekunan ini dilakukan dengan cara peneliti membaca seluruh catatan hasil penelitian secara cermat, sehingga dapat diketahui kesalahan dan kekurangannya. Dengan demikian peneliti dapat memberikan deskripsi data yang akurat dan sistematis tentang apa yang diamati.

## **3. Member check**

Pengujian keabsahan data dengan *member check*, dilakukan dengan cara mendiskusikan kembali hasil penelitian kepada sumber-sumber data yang telah memberikan data,<sup>61</sup> yaitu data yang telah di verifikasi oleh peneliti dapat dikoreksi oleh pemberi data dari segi pandangan situasi mereka sendiri.

---

<sup>59</sup>Sugiyono, *Memahami Penelitian Kualitatif*, h. 125.

<sup>60</sup>Sugiyono, *Memahami Penelitian Kualitatif*, h. 124.

<sup>61</sup>Sugiyono, *Memahami Penelitian Kualitatif*, h. 129.



## BAB IV

### HASIL PENELITIAN DAN PEMBAHASAN

#### *A. Gambaran Umum Kabupaten Bulukumba*

##### **1. Letak geografis**

Secara kewilayahan Kabupaten Bulukumba terletak diempat dimensi, yakni daerah tinggi pada kaki Gunung Bawakaraeng – Lompobattang, dataran rendah, pantai dan laut lepas. Kabupaten Bulukumba terletak di ujung bagian selatan ibu kota Propinsi Sulawesi Selatan, terkenal dengan industri perahu pinisi yang banyak memberikan nilai tambah ekonomi bagi masyarakat dan pemerintah Daerah.<sup>62</sup> Kita ketahui bahwa Kabupaten Bulukumba adalah salah satu daerah tingkat II di Propinsi Sulawesi Selatan, Indonesia.

##### **2. Topografi**

###### **a. Morfologi Bergelombang**

Daerah dataran rendah dengan ketinggian antara 0 s/d 25 meter diatas permukaan laut meliputi 7 kecamatan pesisir antara, yaitu Kecamatan Gantarang, Kecamatan Ujung Bulu, Kecamatan Ujung Loe, Kecamatan Bontoboahari, Kecamatan Bonto Tiro, Kecamatan Kajang, dan Kecamatan Herlang.

###### **b. Morfologi Perbukitan**

Daerah bergelombang dengan ketinggian antara 25 s/d 100 meter dari permukaan laut, meliputi bagian dari Kecamatan Gantarang, Kecamatan Kindang, Kecamatan Bontobahari, Kecamatan Bontotiro, Kecamatan Kajang, Kecamatan Herlang, Kecamatan Bulukumba dan Kecamatan Rilau Ale.

---

<sup>62</sup>AlamsyahRachmat.blogspot.com.Letak-Kabupaten-Bulukumba.html. 14 Agustus 2017.

c. Ketinggian

Wilayah Kabupaten Bulukumba lebih didominasi dengan keadaan topografi dataran rendah sampai bergelombang. Luas dataran rendah sampai bergelombang dan dataran tinggi sampai hampir berimbang, yaitu jika dataran rendah sampai bergelombang mencapai sekitar 50,28 % maka dataran tinggi mencapai 49,72 %. Daerah perbukitan di Kabupaten Bulukumba terbentang dari Barat ke Utara dengan ketinggian 100 s/d 500 meter dari permukaan laut meliputi bagian dari Kecamatan Kindang, Kecamatan Bulukumpa, Kecamatan Rilau Ale.

d. Klimatologi

Kabupaten Bulukumba memiliki suhu rata-rata berkisar antara  $23,82^{\circ}\text{C}$  –  $27,68^{\circ}\text{C}$ . Suhu pada kisaran ini sangat cocok untuk pertanian tanaman pangan dan tanaman perkebunan.

Kabupaten Bulukumba berada disekitar Timur, musim gadu antara oktober-maret dan musim rendengan antara april-september. Terdapat 8 buah stasiun penakar hujan yang terbesar dibeberapa kecamatan, yakni: stasiun Bettu, stasiun Bontonyeleng, stasiun Kajang, stasiun Batukaropa, stasiun Tanah Kongkong, stasiun Bulo-Bulo, stasiun Bontobahari dan stasiun Herlang. Daerah dengan curah hujan tertinggi terdapat pada wilayah barat laut dan timur sedangkan pada daerah tengah meliputi curah hujan sedangkan pada bagian selatan curah hujannya rendah. Curah hujan dibagian Kabupaten Bulukumba sebagai berikut:

- 1) Curah hujan antara 800-1000 mm/tahun, meliputi Kecamatan Ujungbulu, sebagian Gantarang, sebagian Ujung Loe, dan sebagian besar Bontobahari.
- 2) Curah hujan antara 1000-1500 mm/tahun, meliputi sebagian Gantarang, sebagian Ujung Loe, sebagian Bontotiro.

- 3) Curah hujan antara 1500-2000 mm/tahun, meliputi Kecamatan Gantarang, sebagian Rilau Ale, sebagian Ujung Loe, sebagian Kindang, sebagian Bulukumpa, sebagian Bontotiro, sebagian Herlang, dan Kecamatan Kajang.
- 4) Curah hujan diatas 2000 mm/tahun, meliputi Kecamatan Kindang, Kecamatan Rilau Ale, Kecamatan Bulukumpa, Kecamatan Herlang.

e. Jenis Tanah

Tanah di Kabupaten Bulukumba didominasi jenis tanah latosol dan mediteran. Secara spesifik terdiri atas tanah alluvial hidromorf coklat kelabu dengan bahan induk endapan liat pasir terdapat pesisir pantai dan sebagian di daratan bagian utara. Sedangkan antara regosol dan mediteran terdapat pada daerah-daerah bergelombang sampai berbukit di wilayah bagian barat.

f. Hidrologi

Sungai di Kabupaten Bulukumba ada 32 aliran yang terdiri dari sungai besar dan sungai kecil. Sungai-sungai ini mencapai panjang 605,50 km dan yang terpanjang adalah sungai sangkala yakni 65,30 km, sedangkan yang terpendek adalah sungai Biroro yakni 1,50 km. sungai-sungai ini mampu mengairi lahan sawah seluas 23.365 Ha.

***B. Sejarah Perkebunan Karet PT. Lonsum***

Kabupaten Bulukumba berada pada kondisi empat dimensi, yakni dataran tinggi: pada kaki Bawakaraeng-Lompobattang. Dataran rendah : pantai dan laut lepas. Kondisi strategis secara kewilayahan itu didukung oleh keadaan sosial budaya masyarakatnya yang juga berlatar belakang budaya maritim dan agraris. Pemerintah, terutama pemerintah daerah memprioritaskan Bulukumba dalam pengembangan ekonomi sektor tanaman pangan; jagung dan kapas. Komoditas lainnya di sektor

perikanan dan kepariwisataan. Kebijakan strategi pemerintah daerah Bulukumba didukung oleh keadaan potensi dan luas lahannya yang memungkinkan dikembangkan secara intensif.

Selain kebijakan pemerintah daerah sebagaimana diatas, di Bulukumba juga telah terdapat kebijakan sisa Jajahan pemerintahan Hindia Belanda. Yaitu PT. PP Lonsum (London Sumatra) yang bergerak pada sektor perkebunan khususnya perkebunan karet . PT Perusahaan Perkebunan London Sumatera Indonesia Pertama kali didirikan pada tahun 1906 dengan nama NV Celebes Landbouw Maatschappij dan semua sahamnya dimiliki oleh group Harrisons and Crosfield dari Inggris. Aktivitas NV Celebes Landbouw Maatschappij itu dikuatkan melalui keputusan Gubernur Jenderal Hindia Belanda No. 43 dan 44 tanggal 10 Juli 1919 dan 18 Mei 1921 dengan status hak erfacht. 17 April 1961, paska pemberlakuan UUPA, NV Celebes Landbouw Maatschappij mengajukan permohonan ke pemerintah RI agar hak erfacht mereka dikonversi menjadi HGU.

Pada tahun 1963 PT. Perkebunan Sulawesi di ambil alih dan diganti namanya menjadi PN. Dwikora, pada saat itu direktur perusahaan ini Kolonel Sucipto, sampai pada 11 Mei tahun 1968. Pada 17 September 1976 Surat Kepmendagri No 39/HGU/DA/76 tertanggal 17 September 1976, PT PP Sulawesi nama lain NV Celebes Landbouw Maatschappij memperoleh perpanjangan HGU yang berlaku surut mulai 13 Mei 1968 hingga 31 Desember 1998.

Pada bulan November 1994, perusahaan ini dibeli oleh sebuah perusahaan Indonesia bernama PT Pan London Sumatra Plantation (PLSP) senilai US\$ 273 juta. PLSP dimiliki oleh Andry Pribadi dari group Napan dan Ibrahim Risyad dari grup

Risjadson. Tak lama kemudian, 25% saham Lonsum dialihkan kepada Happy Cheer Limited (HCL), 75% lainnya tetap dipegang oleh PLSP.

Pada akhir 1997, diketahui bahwa Lonsum mengelola perkebunan sampai seluas 45.477 hektar di tiga wilayah; Sumatera Utara, Jawa dan Sulawesi. Program ekspansi Lonsum berawal pada tahun 1994, untuk memperluas perkebunannya sampai lebih dari 113.750 hektar di Sulawesi dan Kalimantan. Luas total perkebunannya pada tahun 2000 diproyeksikan sebesar 205.000 hektar.

Berdasarkan Keputusan Menteri Negara Agraria/Badan Pertanahan Nasional (Ir. Soni Harsono) Nomor 111/HGU/BPN/1997 tentang Pemberian Perpanjangan Hak Guna Usaha Atas Tanah Terletak di Kabupaten Bulukumba, Propinsi Sulawesi Selatan, yang menetapkan Perpanjangan Hak Guna Usaha selama 25 (dua puluh lima tahun), semenjak setelah berakhirnya hak atas tanah perkebunan Palangisang dan Balombissie seluruhnya seluas 5.784,46 hektar, dengan rincian Bonto Munasa (970,52 hektar), Tanete (912,51 hektar), Swatani, Tambangan, Bonto Minasa dan Balleanging (464,82 hektar dan 3.436,61 hektar). Sementara daftar Desa dimana PT PP Lonsum tidak memiliki HGU yaitu Desa Bonto Mangiring kec. Bulukumpa 470 Ha, Desa Balong Kec. Ujung Loe 262 Ha, Desa Jo'jolo (kampung Bontoa) Kec. Bulukumpa 300 Ha, Desa Tugondeng Kec. Herlang 30 Ha, dan Desa Tammatto Kec. Ujung Loe 840 Ha.

Puncak pertanian karet di Bulukumba pada tahun 2007 banyaknya pedagang-pedagang karet yang masuk yang membuat pilihan bagi petani untuk menjual hasil usahanya makin luas tidak hanya pada PT. Lonsum saja. Penduduk yang bekerjasama dengan PT. PP Lonsum dengan sistem plasma mulai untuk berdiri sendiri. Dengan terbukanya pemasaran karet dengan itu pula petani berlomba-lomba untuk menambah

lahan pertanian karet yang mereka miliki. Bahkan lahan yang sudah produktif seperti pertanain kakao, dan pertanian padi sawah di ganti dengan pertanian karet.

Dari sini dapat diketahui bahwa pertanian karet di kabupaten Bulukumba pertama kali diperkenalkan oleh PT. PP Lonsum dan seiring dengan berkembangnya pasar serta permintaan karet alam yang semakin meningkat maka banyak usaha-usaha pertanian karet yang diusahakan oleh masyarakat.

### **1. Visi dan Misi PT. PP. London Sumatra Indonesia**

#### **Visi:**

Menjadi perusahaan agribisnis terkemuka yang berkelanjutan dalam hal Tanaman -Biaya- Lingkungan (3C) yang berbasis penelitian dan pengembangan.

#### **Misi:**

Menambah nilai bagi “stakeholders” di bidang agribisnis.

#### **Core Values:**

##### 1. Integrity (integritas)

Honesty dan Responsibility (Jujur dan Bertanggung jawab)

##### 2. Teamwork (Kerja sama)

Mutual Respect dan caring (Saling Menghormati dan Peduli)

##### 3. Excellence (Unggul)

Discipline dan Continuous Improvement (Kaizen)

(Disiplin dan Perbaikan Terus Menerus).

### **2. Struktur Organisasi Perusahaan – Kebun Balombissie**

Direktur utama atau Manajer, merupakan pemegang kekuasaan tertinggi dalam perusahaan dan bertugas untuk merumuskan tujuan, sasaran dan kebijaksanaan perusahaan serta mengadakan pengawasan dan mengevaluasi pelaksanaannya.

Kemudian merencanakan dan melaksanakan hal-hal yang berhubungan dengan pemasaran dan penjualan (berhubungan dengan PT. Lonsum di Kebun Balombissie Kabupaten Bulukumba). PT. Lonsum mempunyai 3 Divisi perkebunan dan dipimpin oleh kepala Divisinya masing-masing dibantu oleh mandor.

**Gambar 4.1**  
**Struktur Organisasi Perusahaan PT. Lonsum**

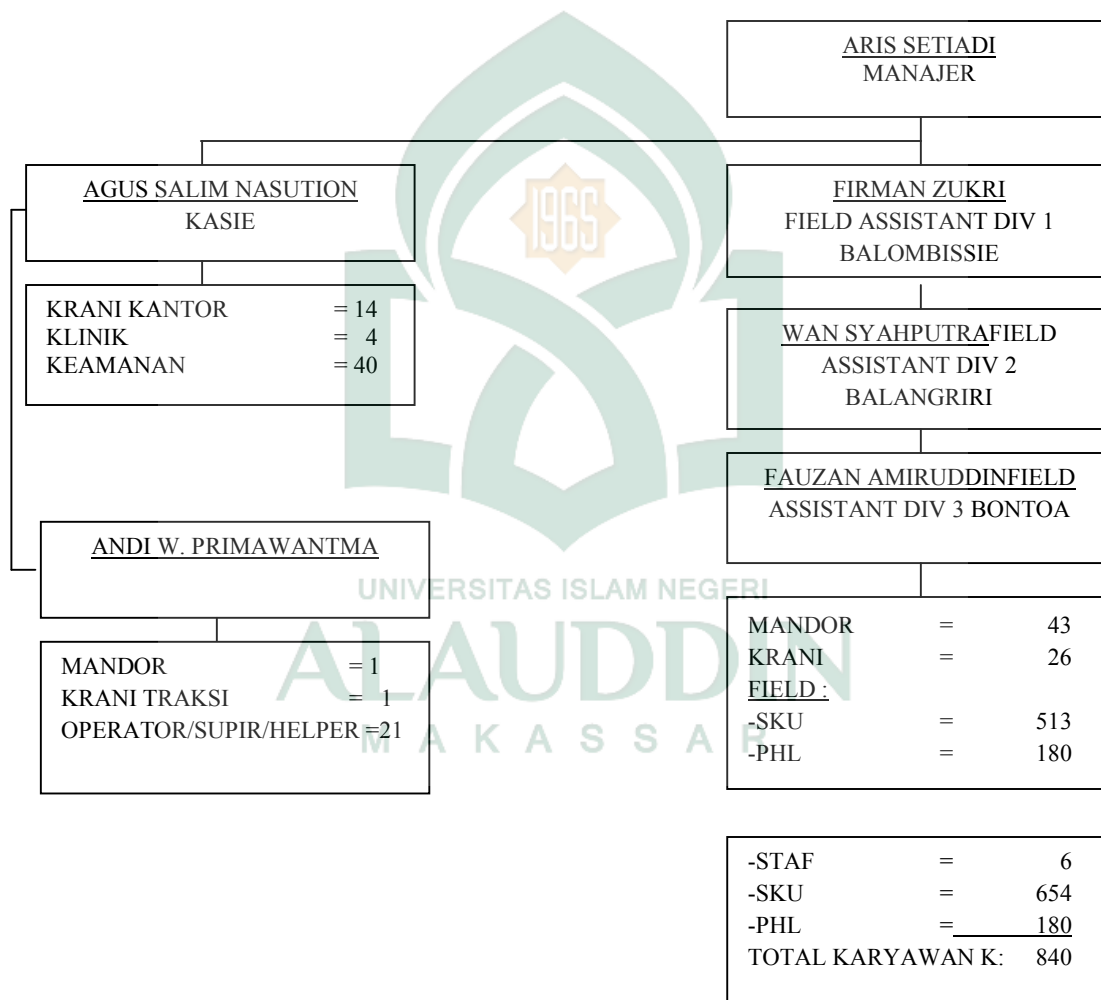

### ***C. Karakteristik Informan***

Peneliti melakukan observasi sebelum dilakukannya wawancara dengan partisipan. Hasil observasi peneliti buat dalam bentuk tabel sebagai berikut:

**Tabel 4.1**  
**Nama-nama Informan yang di Wawancarai**

<b>Nama</b>	<b>Tingkat Umur</b>	<b>Penghasilan</b>	<b>Lama Bekerja</b>
Bahar M	46 Tahun	2.800.000 / bulan	2005
Amirullah	40 Tahun	2.800.000 / bulan	2006
Arsyad	37 Tahun	2.800.000 / bulan	2008
Kaseng	54 Tahun	2.800.000 / bulan	1998
Dullah	48 Tahun	2.800.000 / bulan	2000

Hasil wawancara peneliti dibuatkan transkrip, kemudian transkrip tersebut peneliti olah dengan cara menginterpretasi data dan mereduksi data, sehingga dapat menyimpulkan data. Data yang direduksi adalah informasi yang tidak berhubungan dengan penelitian. Kemudian peneliti dapat menyimpulkannya secara deskriptif. Untuk membuat paparan hasil lebih mudah dibaca dan dimengerti.

### ***D. Analisis Hasil Penelitian***

Pertanian merupakan aspek terpenting dalam menunjang perekonomian di Indonesia. Sistem perkebunan merupakan cara yang efektif untuk menghasilkan komoditi yang dibutuhkan di pasaran-pasaran dunia.

#### **1. Produksi Karet**

Kabupaten Bulukumba merupakan salah satu Negara penghasil karet di Indonesia yang mempunyai areal tanam yang cukup luas. Wilayah Kecamatan



Bulukumpa Kabupaten Bulukumba memiliki luas area 171.3 km<sup>2</sup> dengan jumlah penduduk 56.354 jiwa.

Perkembangan luas area perkebunan karet di Kabupaten Bulukumba pada tahun 2011-2013 mengalami peningkatan, tercatat bahwa luas areal perkebunan karet Kabupaten Bulukumba 2011 yang mencapai 1.784,94 Ha meningkat menjadi 2.146,84 Ha. Peningkatan luas area perkebunan karet tersebut berdampak pada produksi karet di Kabupaten Bulukumba Sulawesi Selatan.

**Tabel 4.2**  
**Produksi Karet Kabupaten Bulukumba 2011-2013**

Tahun	Produksi (Ton)
2011	2.013
2012	2.828
2013	3.990

*Sumber: Kantor PT. Lonsum*

Produksi karet pada tahun 2011 sebanyak 2.013 ton, meningkat menjadi 2.828 ton pada tahun 2012, kemudian tahun 2013 juga mengalami peningkatan sebanyak 3.990 ton.

a. Tingkat gaji

Masyarakat yang bekerja sebagai petani karet dan mendapatkan gaji dari hasil usahanya demi memenuhi kebutuhan keluarga. Masyarakat yang bekerja di perkebunan karet PT. Lonsum di Bulukumba mendapatkan gaji sebanyak Rp. 2.800.000 per bulan.

“.....Setiap tahunnya gaji pekerja mengalami kenaikan setiap bulan januari, pertahun itu naik 300 sampai 500 ribu....”<sup>63</sup>

Dengan meningkatnya pendapatan atau gaji setiap tahun maka akan lebih mewujudkan kesejahteraan bagi masyarakat petani karet. Penerimaan gaji diberikan setiap awal bulan.

#### b. Tenaga Kerja

Setiap usaha pertanian yang dilakukan sudah barang tentu memerlukan tenaga kerja. Tenaga kerja sendiri adalah semua orang yang bersedia dan sanggup bekerja untuk diri sendiri dan anggota keluarga yang tidak menerima upah bayaran (berupa uang), serta mereka yang bekerja untuk mendapatkan upah dan gaji. Tenaga kerja merupakan penduduk atau jumlah seluruh penduduk dalam suatu negara yang dapat memproduksi barang dan jasa.

Menurut Wirosuhardjo menyatakan bahwa tenaga kerja adalah jumlah seluruh penduduk dalam suatu negara yang dapat memproduksi barang dan jasa jika ada permintaan terhadap tenaga kerja dan jika mereka mau beraktifitas dalam aktifitas tersebut. Angkatan kerja adalah bagian dari tenaga kerja yang sesungguhnya terlibat atau berusaha untuk terlibat dalam kegiatan produktif yang memproduksi barang dan jasa.<sup>64</sup>

Tenaga kerja dalam perkebunan PT. Lonsum sebanyak 1.069 orang. Perusahaan akan menambah tenaga kerja apabila perusahaan tersebut menambah luas area perkebunan.

---

<sup>63</sup>Arsyad, Pekerja Karet PT. Lonsum, Wawancara, 24 agustus 2017.

<sup>64</sup>Kartono Wirosuhardjo, *Dasar-Dasar Demografi*, (Jakarta: FE-UI, 2000), h. 193.

Dengan bertambahnya tenaga kerja yang digunakan maka akan mengurangi jumlah pengangguran. Masalah pengangguran selalu menjadi pembicaraan di mana-mana.

### c. Tingkat Umur

Tingkat umur merupakan salah satu faktor yang sangat berpengaruh terhadap tingkat produktivitas pekerja karet. Pekerja yang berada pada tingkat usia produktif memiliki kondisi optimal untuk melakukan kegiatan dalam upaya peningkatan produksi. Diwilayah pedesaan umur tidak terlalu diperhitungkan untuk mencari nafkah, terlebih kepada keluarga miskin. Tidak mengherankan jika banyak putus sekolah dan memilih untuk bekerja dan membantu orang tua mereka demi membantu orang tua mereka memenuhi kebutuhan ekonomi keluarga.

### 2. Pendapatan Ekonomi Masyarakat

Kontribusi perkebunan karet di Kecamatan Bulukumpa dalam meningkatkan perekonomian masyarakat memang sangat dirasakan bagi warga di Kecamatan Bulukumpa, terutama dalam menambah penghasilan untuk memenuhi kebutuhan hidup sehari-hari. Selain itu, masyarakat juga mampu memberikan pendidikan yang layak bagi anak-anak mereka. Hal ini diungkapkan oleh Bapak Bahar M yang merupakan pekerja pada perkebunan karet PT. Lonsum.

Saya sangat senang dengan adanya ini perkebunan disini karena bisa membantu perekonomian dalam keluargaku. Jumlah pohon karet yang disadap perhari sebanyak 500 pohon. Dalam penyadapan terdapat bagian A, B, dan C, diselesaikan dulu semua penyadapan bagian A baru bisa pindah kebagian lainnya. Itu lagi biasa ada tambahan gaji atau biasa disebut premi dan setiap tahun mendapatkan bonus selama 3 bulan. Dari gaji inimi juga kupakai untuk sekolahkan anakku dan bisa memenuhi perekonomiaku.<sup>65</sup>

---

<sup>65</sup>Bahar M, Pekerja Karet PT. Lonsum, Wawancara, 24 Agustus 2017.

Pandangan tersebut menunjukkan bahwa perkebunan karet sangat membantu perekonomian Bapak Muhammad Alwi dalam memenuhi kebutuhan hidupnya dan keluarganya sehari-hari. Anaknya juga disekolahkan dari penghasilan produksi karet karena menurut Bapak Muhammad Alwi pendidikan itu sangat penting. Sesuai dengan Firman Allah SWT. Q.S Al-Mujaadilah/58: 11

يٰۤاَيُّهَا الَّذِيْنَ ءَامَنُوْا اِذَا قِيْلَ لَكُمْ تَفَسَّحُوْا فِى الْمَجٰلِسِ فَاَفْسَحُوْا يَفْسَحِ اللّٰهُ لَكُمْ ط  
وَإِذَا قِيْلَ اَنْشُرُوْا فَاَنْشُرُوْا يَرْفَعِ اللّٰهُ الَّذِيْنَ ءَامَنُوْا مِنْكُمْ وَالَّذِيْنَ اٰتُوْا الْعِلْمَ دَرَجٰتٍ  
وَاللّٰهُ بِمَا تَعْمَلُوْنَ خَبِيْرٌ ﴿١١﴾

Terjemahnya:

Hai orang-orang beriman apabila dikatakan kepadamu: “Berlapang-lapanglah dalam majlis”, maka lapangkanlah niscaya Allah akan memberi kelapangan untukmu. Dan apabila dikatakan: “Berdirilah kamu”, maka berdirilah, niscaya Allah akan meninggikan orang-orang yang beriman di antaramu dan orang-orang yang diberi ilmu pengetahuan beberapa derajat. Dan Allah Maha Mengetahui apa yang kamu kerjakan.

Berdasarkan ayat diatas dijelaskan bahwa apabila dikatakan “berdirilah kalian” untuk melakukan sholat dan hal-hal lainnya yang termasuk ama-amal kabaikan. Amal kebaikan dimaksud disini salah satunya adalah menuntut ilmu di jalan Allah SWT (niscaya Allah SWT akan meninggikan orang-orang yang beriman di jalan Allah di antara kalian) karena ketaatannya dalam hal tersebut dan Dia akan meninggikan pula (orang-orang yang diberi ilmu pengetahuan beberapa derajat) di surga nanti dan Allah maha mengetahui apa yang dikerjakan.<sup>66</sup> Dalam Islam sangat dianjurkan untuk umat muslim agar menuntut ilmu agar Allah meninggikan derajat kita, karena orang yang berilmu dan orang yang tidak berilmu akan beda pola pikirnya dari segi apapun.

<sup>66</sup>Depertemen Agama, *Al-Quran dan Terjemahnya*, (Jakarta: CV. Al-Qolam Publishing, 2014), h.175.

Pendidikan memiliki banyak fungsi salah satunya yaitu untuk mengembangkan keterampilan dan kemampuan-kemampuan lain yang diperlukan dalam memasuki dunia kerja atau menjadi masyarakat yang produktif.

Ali mengungkapkan bahwa:

“...pendidikan juga dipandang sebagai usaha sosial. Pendidikan diberikan kepada mereka yang memerlukan peningkatan kemampuan. Penyelenggaraan pendidikan ditujukan pada terjadinya perubahan dalam kehidupan masyarakat ke arah yang lebih baik.”<sup>67</sup>

Pendidikan sangatlah jelas bahwa pengaruh pendidikan sangat besar terhadap perubahan masyarakat, dalam hal ini perubahan yang dimaksud adalah meningkatnya kesejahteraan masyarakat ke arah yang lebih baik.

Adanya perkebunan karet PT. Lonsum dapat mengurangi jumlah pengangguran dan bisa memenuhi kebutuhan masyarakat yang ada di sekitar perusahaan tersebut. Dengan bekerja para masyarakat bisa menghasilkan pendapatan untuk kebutuhan keluarga.

Tolak ukur yang sangat penting untuk melihat kesejahteraan masyarakat petani adalah pendapatan, sebab beberapa aspek dari kesejahteraan tergantung pada tingkat pendapatan petani. Besarnya pendapatan petani itu sendiri akan mempengaruhi kebutuhan dasar yang harus dipenuhi yaitu, pangan, sandang, papan, kesehatan dan lapangan kerja. Masyarakat petani di pedesaan sangat tergantung dari pendapatan yang dihasilkan.<sup>68</sup>

Amirullah selaku pekerja diperkebunan karet PT. Lonsum, mengungkapkan bahwa:

Sejak tahun 2006 saya bekerja di PT. Lonsum ini Alhamdulillah bisa napenuhi perekonomian keluargaku. Kalau melebihi Basic cara kerjata ada tambahan gaji

---

<sup>67</sup>Muhammad Ali, *Pendidikan Untuk Pembangunan Nasional*, (Bandung: PT. Imperial Bhakti Utama, 2009), h. 124.

<sup>68</sup>Hernanto, *Ilmu Usaha Tani*, (Jakarta: Penebar Swadaya, 2003), h. 24.

(premi), setiap bulan Ramadhan juga dikasi yang namanya THR (Tunjangan Hari Raya). Setiap tahun mendapatkan bonus 3 atau 4 bulan, tapi sekarang diberikan bonus 4 bulan kecuali mulai dari tahun 2015-2016 itupun karena perusahaan mengalami kerugian.<sup>69</sup>

Peningkatan ekonomi juga dirasakan oleh Bapak Arsyad yang juga bekerja di perkebunan karet PT. Lonsum.

Penghasilan yang saya dapatkan dari hasil kerja pada perkebunan karet PT. Lonsum telah mencapai perekonomian dalam keluargaku. Sebagai pekerja haruski juga perhatikan pohon karet yang disadap agar pengotoran getah karet dapat dicegah dan haruski juga ikhlas dalam bekerja. Harus juga disesuaikan cara pengirisan kulitnya supaya tidak boros dan mempercepat habis kulitnya.<sup>70</sup>

Sebagaimana juga diungkapkan oleh Bapak Kaseng bahwa:

Sinungka'na rie inni perusahaan PT. Lonsum nakke selaku pajama kurasakan kalea'i kaballoangna, kukullemi ampakulliai anakku narie' todo kupasikolai pole anakku. Maraeng battu ripendidikanna kukulle todo' mi pole ampannoi'i kebutuhanna keluargaku.<sup>71</sup>

Semenjak adanya perusahaan PT. Lonsum, saya selaku pekerja merasakan adanya perubahan. Dengan bekerja sebagai petani penyadap karet bisaka kasi kuliah anakku dan ada yang sekolah. Selain dari itu, saya juga dapat memenuhi kehidupan keluargaku.

Hal senada juga diungkapkan oleh Bapak Dullah bahwa:

Simallingangma anjama kunni ri PT. Lonsum ballo kusa'ring ka napannoi ngase' ji kebutuhanna keluargaku. Nampa sinungka'na rie' inni perusahaan a ri Bulukumba nakurangimi tau tala jama ia.<sup>72</sup>

Saya sudah lama sekali kerja di PT. Lonsum, yang saya rasakan itu bagus karena dapat memenuhi kebutuhan keluarga. Dengan adanya ini perusahaan di Bulukumba dapat mengurangi jumlah pengangguran.

---

<sup>69</sup> Amirullah, Pekerja Karet PT. Lonsum, Wawancara, 24 Agustus 2017.

<sup>70</sup> Arsyad, Pekerja Karet PT. Lonsum, Wawancara, 24 Agustus 2017.

<sup>71</sup> Kaseng, Pekerja Karet PT. Lonsum, Wawancara, 24 Agustus 2017.

<sup>72</sup> Dullah, Pekerja Karet PT. Lonsum, Wawancara, 24 Agustus 2017.

Pendapatan petani yang bekerja di perkebunan karet PT. Lonsum meningkat karena setiap tahun gaji mengalami kenaikan sehingga dapat menyejahterakan perekonomian masyarakat.

### ***E. Perspektif Islam***

Untuk dapat memenuhi kebutuhan manusia harus bekerja keras. Yang dimaksud dengan kerja keras disini adalah saat bekerja haruslah kerja dengan bersungguh-sungguh dengan harapan hasil kerja kita membuahkan hasil. Seperti yang dijelaskan Q.S At-Taubah/9: 105

وَقُلْ أَعْمَلُوا فَسَيَرَى اللَّهُ عَمَلَكُمْ وَرَسُولُهُ وَالْمُؤْمِنُونَ وَسَتُرَدُّونَ إِلَىٰ  
عِلْمِ الْغَيْبِ وَالشَّهَادَةِ فَيُنبِّئُكُمْ بِمَا كُنْتُمْ تَعْمَلُونَ ﴿١٠٥﴾

Terjemahnya:

Dan katakanlah “Bekerjalah kamu, maka Allah dan Rasul-Nya serta orang-orang mukmin akan melihat pekerjaanmu itu, dan kamu akan dikembalikan kepada (Allah) yang mengetahui akan yang ghaib dan yang nyata, lalu diberitakan-Nya kepada kamu apa yang telah kamu kerjakan.”<sup>73</sup>

Berdasarkan ayat diatas dijelaskan bahwa ayat tersebut sebagai dalil untuk umat Islam yang mewajibkan pengikutnya (Islam) bekerja. Maka sudah seharusnya umat Islam itu bekerja. Bekerja disini yaitu mencari nafkah untuk kebutuhan jasmani, baik itu berupa sandang, pangan, dan papan. Dalil tersebut sekaligus dijadikan sebagai motivasi buat kita selalu bekerja.

Saat bekerja ada tiga hal yang selalu diingat dan diaplikasikan. Yaitu, kerja keras, kerja cerdas, kerja ikhlas. Namun, kerja keras juga masih belum cukup karena

<sup>73</sup>Departemen Agama, *Al-Quran dan Terjemahnya*, (Jakarta: CV. Al-Qolam Publishing, 2014), h. 404.

diluar sana ternyata banyak yang sudah kerja keras membanting tulang dengan bercucuran keringat bahkan keringatnya keluar layaknya seseorang yang barusan mandi, akan tetapi hasilnya tidak terlalu memuaskan. Untuk itu selain bekerja keras yang harus kita lakukan, kita juga harus kerja cerdas. Kerja cerdas disini yaitu dengan menggunakan akal jangan asal kerja. Masyarakat yang bekerja di perkebunan karet PT. Lonsum yang menerima hasil kerja kerasnya setiap bulan.

Tujuan memproduksi dalam Islam adalah meningkatkan produktivitas untuk kepentingan masyarakat. Islam menilai bahwa produksi merupakan bagian dari kegiatan untuk mencapai Falaah (kesejahteraan yang hakiki).

Semua orang yang bekerja dapat menjadikan pekerjaan dan segala aktivitasnya sebagai ibadah asalkan mereka berpegang pada ketentuan berikut:

1. Harus menyesuaikan semua pekerjaannya dengan aturan agama yang berlaku dalam ajaran Islam.
2. Sebelum melakukan pekerjaan hendaknya memulainya dengan niat yang suci dan hati yang tulus.
3. Setiap pekerjaan hendaknya dilakukan dengan niat yang benar.

Islam juga sangat dianjurkan untuk saling bertoleransi, menghargai hasil keringat orang lain dan tidak memaksakan kehendak sendiri. Sebagaimana peraturan-peraturan yang dibuat harus bertujuan untuk kemaslahatan umum, tidak ada tipu daya sehingga tidak merugikan pihak lain. Allah SWT memerintakan kepada hambanya agar senantiasa memakan harta yang halal dan baik.<sup>74</sup> Dalam bekerja manusia juga harus memperhatikan kepentingan duniawi.

---

<sup>74</sup>Toto Tasmaran, *Membudayakan Etos Kerja Islam*, (Jakarta: Gema Insani, 2002), h. 25.



“.....Perusahaan PT. Lonsum meyediakan mesjid tetapi tidak semua pekerja penyadap karet melaksanakan shalat di mesjid tersebut, pas selesai bekerja semua pulang kerumahnya masing-masing untuk mandi dan ganti pakaian sebelum melakukan shalat karena pakaian kotor dan berbau akibat getah karet yang disadap. Kecuali para pekerja yang rumahnya dekat dari mesjid maka melaksanakan shalat di mesjid yang disediakan perusahaan tersebut.....”<sup>75</sup>

Manusia dianjurkan untuk bekerja demi kepentingan hidupnya seperti dalam pesan Rasulullah SAW “bekerjalah untuk kepentingan duniamu seolah-olah engkau hidup selama-lamanya; dan bekerjalah untuk kepentingan akhiratmu seolah-olah engkau akan mati esok hari”.



---

<sup>75</sup>Bahar M, Pekerja Karet PT. Lonsum, Wawancara, 24 Agustus 2017.

## **BAB V**

### **PENUTUP**

#### ***A. Kesimpulan***

Berdasarkan hasil penelitian dan pembahasan maka dapat diambil kesimpulan dalam penelitian ini sebagai berikut :

Produksi karet terhadap pendapatan ekonomi masyarakat dalam perspektif Islam di PT. Lonsum Kabupaten Bulukumba, bahwa dengan adanya perkebunan karet bisa meningkatkan perekonomian keluarga petani yang bekerja di perkebunan karet. Hal ini disebabkan karena setiap tahun gaji untuk pekerja mengalami kenaikan sebanyak Rp. 300.000 sampai Rp. 500.000. Dalam Islam mewajibkan setiap muslim untuk bekerja yang di dasarkan prinsip iman dan tauhid akan meningkatkan martabat dirinya sebagai hamba Allah SWT, dengan mengelola seluruh sumber-sumber daya untuk mencapai 'falah' berdasarkan prinsip-prinsip dan nilai-nilai yang terkandung dalam ajaran Al-qur'an dan As-sunnah.

#### ***B. Saran***

Dengan adanya uraian-uraian diatas, maka penulis dapat memberikan saran-saran untuk menjadi bahan pertimbangan:

1. Perkebunan karet sebagai tempat penghasilan warga, maka harus mampu mempertahankan atau meningkatkan produksinya.
2. Pihak perusahaan produksi karet harus mempertahankan perkebunan karet sehingga taraf hidup masyarakat meningkat dan masyarakat juga menjadi semakin sejahtera.

3. Pihak pertanian juga harus selalu menjaga kelestarian alam dan lingkungan sehingga nantinya semua itu masih bisa dirasakan oleh generasi mendatang.
4. Untuk pihak pemerintah diharapkan mampu memperhatikan pertanian produksi karet.



## DAFTAR PUSTAKA

- Amalia S, Dyah Hapsari. *Pengaruh Keterkaitan Antar Sektor Terhadap Pertumbuhan Ekonomi Daerah*. Institut Pertanian Bogor. 2008.
- Amir, Hidayat. *Serial Analisis Kebijakan Fiscal: Penguatan Hubungan Ekonomi Dan Keuangan Internasional Dalam Mendukung Pembangunan Nasional*, Cet.I; Jakarta: PT. Nagakusuma Media Kreatif. 2012.
- AlamsyahRachmat.blogspot.com. [Letak-Kabupaten-Bulukumba.html](http://Letak-Kabupaten-Bulukumba.html). 14 Agustus 2017.
- Ali, Mohammad Daud. *Sistem Ekonomi Islam*. Jakarta: Universitas Indonesia. 1998.
- Ali, Muhammad. *Pendidikan Untuk Pembangunan Nasional*. Bandung: PT. Imperial Bhakti Utama. 2009.
- Arif, M. Nur, Rianto, Al. *Teori Mikro Ekonomi/Suatu Perbandingan Ekonomi Islam dan Ekonomi Konvensional*. Jakarta: Kencana Prenada Media Group. 2010.
- Arikunto, Suharsimi. *Prosedur Penelitian Ilmiah: Suatu Pendekatan Praktek*. Jakarta: PT. Rineka Cipta. 1993.
- Arikunto, Suharsimi. *Prosedur penelitian suatu pendekatan*. Edisi Revisi V, Jakarta: Rineka Cipta. 2002.
- Assauri, Sofyan. *Manajemen Produksi*. Jakarta: FE-UI. 1980.
- A, Supriono. *Tinjauan Umum Pembangunan Perkebunan Karet*. Semarang: PT. Perkebunan XVIII. 1977.
- Bungin, Burhan. *Penelitian kualitatif*. Jakarta: kencana. 2009.
- Daniel, Moehar. *Pengantar Ekonomi Pertanian*. Jakarta: PT. Bumi Aksara. 2004.
- Depertemen Agama. *Al-Quran dan Terjemahnya*. Jakarta: CV. Al-Qolam Publishing. 2014.
- Djojohadikusumo, Sumitro. *Ekonomi Umum Asas-Asas Teori dan Kebijaksanaan*. Jakarta: PT. Pembangunan. 1995.

- Dumairi. *Matematika Terapan Untuk Bisnis dan Ekonomi*. Yogyakarta: FE UGM. 2007.
- Echols, John M. dan Shadily, Hasan. *Kamus Inggris Indonesia*. Jakarta: PT. Gramedia. 1996.
- Emzir. *Metode Penelitian Kualitatif Analisis Data*. Rajawali Pers: Jakarta. 2014.
- Hakim, Lukman. *Prinsip-Prinsip Ekonomi Islam*. Surakarta: PT. Gelora Aksara Pratama. 2012.
- Hernanto. *Ilmu Usaha Tani*. Jakarta: Penebar Swadaya. 2003.
- Huda, Nuruldan Mustafa, Edwin Nasution. *Ekonomi Makro Islam*. Cet I; Jakarta: Kencana. 2008.
- Joerson *Teori Ekonomi Mikro*. Jakarta: Salemba Empat. 2003.
- K, Amiruddin. *Ekonomi Mikro: suatu perbandingan ekonomi islam dan ekonomi konvensional*. Edisi I; Makassar: Alauddin Univerity Press. 2013.
- Karim, Adiwarmann A. *Ekonomi Mikro Islami*. Jakarta: Rajawali Pers. 2012.
- Mannan, Abdul. *Dasar-Dasar Ekonomi Islam*. Yogyakarta: Dhana Bakti Wakaf. 1993.
- Margono, S. *Metodologi Penelitian Pendidika*. Jakarta: Rineka Cipta. 2004.
- Masyhury. *Ekonomi Mikro*. Edisi I; Malang. UIN-Malang Press. 2007.
- Metwally. *Teoridan Model Ekonomi Islam*. Jakarta: PT. Bangkit Daya Insan. 1995.
- Muliyadi. *Ekonomi Sumber Daya Manusia*. Cet. III; Jakarta: PT. Raja Grafindo Persada. 2006.
- Muri, Yusuf. *Metode penelitian kuantitatif kualitatif dan penelitian gabungan*. Jakarta: Prenada Media Group. 2014.
- Nanga, Muana. *Makro Ekonomi*. Jakarta: PT. Grafindo Persada. 2005.
- Nasution, S. *Metode Research*. Jakarta: Bumi Aksara. 2003.

- Putong, Iskandar dan Nuring, Dyah Anjaswati. *Pengantar Ekonomi Makro*. cet.II; Jakarta: Mitra Wacana Media. 2010.
- P3EI. *Ekonomi Islam*. Edisi I: Jakarta: Rajawali Prees. 2008.
- Rizal. *Standar Akuntansi Keuangan*. Bandung: Zaman Wacana Mulia. 2009.
- Samuelson dan Nordhaus. *Mikro Ekonomi*. Jakarta: Erlangga. 1992.
- Siregar, Tumpel. *Budidaya Dan Teknologi Karet*. Jakarta: penebar swadaya. 2013.
- Soekartawi. *Faktor Produksi dalam menghasilkan barang dan jasa*. Jakarta: PT. Bumi Aksara. 2002.
- Sugiyono. *Memahami Penelitian Kualitatif*. Bandung: CV. Alfabeta. 2008.
- Fahrudin Sukarno. *Produksi dalam Perspektif Islam*. Bogor: Al Azhar Press. 2010.
- Sukirno, Sadono. *Pengantar Teori Mikroekonomi*. Jakarta: Raja Grafindo Persada. 2002.
- Sukirno, Sadono. *MakroEkonomi*. Jakarta: Rajawali press. 2012.
- Tarigan, Robinson. *Ekonomi Regional dalam Teori dan Aplikasi*. Jakarta: Bumi Aksara. 2005.
- Tasmaran, Toto. *Membudayakan Etos Kerja Islam*. Jakarta: Gema Insani. 2002.
- Tim Penulis PS. *Panduan Lengkap Perkebunan Karet*. Jakarta: Penebar Swadaya. 2011.
- Usman, Husain dan Purnomo, Setiady Akbar. *Metodologi penelitian social*. cet. IV: Jakarta PT. Bumi Aksara. 2001.
- Wibowo, Sukarno. *Ekonomi Mikro Islam*. Bandung: Pustaka Setia. 2013.
- Wiryohasmono. *Konsep Pendapatan Rumah Tangga di Indonesia*. Jakarta: Salemba Empat. 1982.

## LAMPIRAN 2

### DOKUMENTASI

Wawancara bersama dengan Bapak BM dan A



Wawancara bersama dengan Bapak D





Wawancara bersama dengan Bapak K



Wawancara bersama dengan Bapak A





**L  
A  
M  
P  
I  
R  
A  
N**



UNIVERSITAS ISLAM NEGERI  
ALAUDDIN  
MAKASSAR

## **LAMPIRAN 1**

### **PEDOMAN WAWANCARA**

1. Nama dan Umur pekerja
2. Berapa lama bekerja?
3. Berapa penghasilan perbulan?
4. Apakah gaji yang diberikan kantor sesuai dengan hasil kerja?
5. Apakah setiap orang ditentukan berapa jumlah yang disadap perhari?
6. Berapa pohon yang disadap perhari?
7. Apabila banyak tanaman karet yang sudah tidak layak untuk disadap dan diganti dengan pohon yang baru, berapa lama untuk bisa disadap kembali?
8. Apakah tidak berpengaruh dengan pendapatan?
9. Mulai jam berapa mulai melakukan penyadapan dan sampai jam berapa?
10. Apakah perusahaan menyediakan tempat shalat?

## JAWABAN INFORMAN

1. Nama: Bahar M

Umur: 46 Tahun

2. Berapa lama bekerja?

Mulai dari Tahun 2005.

3. Berapa penghasilan perbulan?

Rp. 2.800.000 perbulan

4. Apakah gaji yang diberikan kantor sesuai dengan hasil kerja?

Menurut saya, Iya.

5. Apakah setiap orang ditentukan berapa jumlah yang disadap perhari?

Iya ditentukan.

6. Berapa pohon yang disadap perhari?

Setiap orang itu menyadap sebanyak 500 pohon perhari.

7. Apabila banyak tanaman karet yang sudah tidak layak untuk disadap dan diganti dengan pohon yang baru, berapa lama untuk bisa disadap kembali?

Pohon karet biasanya dapat disadap sesudah berumur 5-6 tahun.

8. Apakah tidak berpengaruh dengan pendapatn?

Tidak.

9. Mulai jam berapa melakukan peyadapan sampai jam berapa?

Mulai jam 6 – jam 11.

10. Apakah perusahaan menyediakan tempat shalat?

Iya menyediakan tetapi tidak semua pekerja melakukan shalat dimesjid tersebut, selesai penyadapan pekerja semua kembali kerumah masing-masing untuk membersihkan diri dari bau getah yang disadap.

## JAWABAN INFORMAN

1. Nama: Arsyad  
Umur: 37 Tahun
2. Berapa lama bekerja?  
Mulai dari Tahun 2008.
3. Berapa penghasilan perbulan?  
Rp. 2.800.000 perbulan
4. Apakah gaji yang diberikan kantor sesuai dengan hasil kerja?  
Sesuai, penghasilan yang saya dapatkan dari hasil kerja telah mencapai perekonomian dalam keluarga.
5. Apakah setiap orang ditentukan berapa jumlah yang disadap perhari?  
Iya ditentukan.
6. Berapa pohon yang disadap perhari?  
Setiap orang itu menyadap sebanyak 500 pohon perhari.
7. Apabila banyak tanaman karet yang sudah tidak layak untuk disadap dan diganti dengan pohon yang baru, berapa lama untuk bisa disadap kembali?  
Pohon karet biasanya dapat disadap sesudah berumur 5-6 tahun.
8. Apakah tidak berpengaruh dengan pendapatn?  
Tidak.
9. Mulai jam berapa melakukan peyadapan sampai jam berapa?  
Mulai jam 6 – jam 11.
10. Apakah perusahaan menyediakan tempat shalat?  
Iya menyediakan.

## JAWABAN INFORMAN

1. Nama: Kaseng

Umur: 54 Tahun

2. Berapa lama bekerja?

Mulai dari Tahun 1998.

3. Berapa penghasilan perbulan?

Awalnya gaji yang saya dapatkan Rp. 1.500.000 perbulan tapi setelah beberapa tahun gaji saya naik Rp. 2.800.000 perbulan.

4. Apakah gaji yang diberikan kantor sesuai dengan hasil kerja?

Iya, dengan adanya perkebunan PT. Lonsum saya merasakan perubahan. Gaji yang saya terima telah memenuhi kebutuhan keluarga dan menyekolahkan anak.

5. Apakah setiap orang ditentukan berapa jumlah yang disadap perhari?

Iya ditentukan.

6. Berapa pohon yang disadap perhari?

500 pohon perhari.

7. Apabila banyak tanaman karet yang sudah tidak layak untuk disadap dan diganti dengan pohon yang baru, berapa lama untuk bisa disadap kembali?

Berumur 5-6 tahun.

8. Apakah tidak berpengaruh dengan pendapatn?

Menurut saya tidak.

9. Mulai jam berapa melakukan peyadapan sampai jam berapa?

Mulai jam 6 – jam 11.

10. Apakah perusahaan menyediakan tempat shalat?

Iya menyediakan.

## JAWABAN INFORMAN

1. Nama: Amirullah

Umur: 40 Tahun

2. Berapa lama bekerja?

Mulai dari Tahun 2006.

3. Berapa penghasilan perbulan?

Rp. 2.800.000 perbulan, tetapi apabila cara kerja melebihi Basic akan mendapatkan tambahan gaji (premi) dan setiap tahun juga mendapat bonus.

4. Apakah gaji yang diberikan kantor sesuai dengan hasil kerja?

Iya dan Alhamdulillah dapat memenuhi perekonomian keluarga saya.

5. Apakah setiap orang ditentukan berapa jumlah yang disadap perhari?

Iya ditentukan.

6. Berapa pohon yang disadap perhari?

500 pohon perhari.

7. Apabila banyak tanaman karet yang sudah tidak layak untuk disadap dan diganti dengan pohon yang baru, berapa lama untuk bisa disadap kembali?

Berumur 5-6 tahun.

8. Apakah tidak berpengaruh dengan pendapatn?

Menurut saya tidak.

9. Mulai jam berapa melakukan peyadapan sampai jam berapa?

Mulai jam 6 – jam 11.

10. Apakah perusahaan menyediakan tempat shalat?

Iya menyediakan.

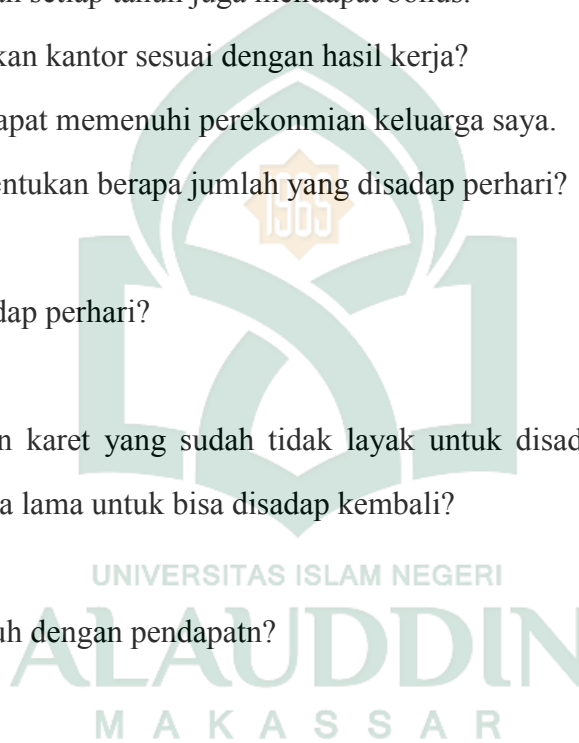

## JAWABAN INFORMAN

1. Nama: Dullah

Umur: 48 Tahun

2. Berapa lama bekerja?

Mulai dari Tahun 2000.

3. Berapa penghasilan perbulan?

Rp. 2.800.000 perbulan.

4. Apakah gaji yang diberikan kantor sesuai dengan hasil kerja?

Iya menurut saya sudah sesuai.

5. Apakah setiap orang ditentukan berapa jumlah yang disadap perhari?

Iya ditentukan.

6. Berapa pohon yang disadap perhari?

500 pohon perhari.

7. Apabila banyak tanaman karet yang sudah tidak layak untuk disadap dan diganti dengan pohon yang baru, berapa lama untuk bisa disadap kembali?

Berumur 5-6 tahun.

8. Apakah tidak berpengaruh dengan pendapatn?

Menurut saya tidak.

9. Mulai jam berapa melakukan peyadapan sampai jam berapa?

Mulai jam 6 – jam 10.

10. Apakah perusahaan menyediakan tempat shalat?

Iya menyediakan.

## RIWAYAT HIDUP



Asrina, lahir pada tanggal 26 Juli 1996 di Kabupaten Bulukumba, Provinsi Sulawesi Selatan. Penulis merupakan anak pertama dari empat bersaudara dari pasangan Ayahanda Syaifuddin dan Ibunda Nur Ati. Penulis mulai masuk jenjang pendidikan di SD Negeri 119 Karassing 2001. Kemudian melanjutkan pendidikan SMP Negeri SATAP 1 BULUKUMBA pada tahun 2007 dan tamat pada tahun 2010, pada tahun yang sama penulis kemudian melanjutkan pendidikan SMA Swasta PGRI Bulukumba dan tamat pada tahun 2013. Setelah itu penulis melanjutkan pendidikan di Universitas Islam Negeri (UIN) Alauddin Makassar di Fakultas Ekonomi dan Bisnis Islam Jurusan Ekonomi Islam.

Atas berkat rahmat dari Allah SWT serta bantuan do'a yang selalu mengiringi dari keluarga, sahabat, dan kedua orang tua, saya ucapkan terima kasih yang sebanyak-banyaknya. Alhamdulillah penulis dapat menyelesaikan pendidikan di Universitas Islam Negeri Alauddin Makassar dengan penuh perjuangan, kerja keras dan proses pembelajaran yang tiada henti. Penulis dengan sebaik-baiknya dan membahagiakan orang tua serta berusaha menjadi manusia yang berguna bagi agama, keluarga, bangsa dan negara.





KEMENTERIAN AGAMA  
UNIVERSITAS ISLAM NEGERI (UIN) ALAUDDIN MAKASSAR  
**FAKULTAS EKONOMI DAN BISNIS ISLAM**

Kampus I Jl. Sit. Alauddin No. 63 Makassar Tlp. (0411) 864928 Fax 864923  
Kampus II Jl. H. M. Yasin Limpo No. 36 Samata - Gowa Tlp. 841879 Fax 8221409

Nomor  
Lampiran  
Hal

4277/EB.LPP.00.9/2017

Samata, 24 Juli 2017

Undangan Seminar Proposal  
A.n. Asrina/10200113185

Kepada Yth:

1. Dr. H. Abdul Wahab, SE., M.Si. Sebagai Pembimbing I
2. Dr. Ir. Idris Parakkasi, MM. Sebagai Pembimbing II

Di

Tempat

Assalamu Alaikum Wr. Wb

Bersama ini kami mengundang Bapak, untuk menghadiri seminar dan melaksanakan serta bertindak selaku pembimbing pada Seminar Draft Skripsi, yang insya Allah akan dilaksanakan pada:

Hari/Tanggal	Selasa, 25 Juli 2017
Waktu	09.00 - Selesai
Judul Skripsi	Analisis Produksi karet terhadap Pendapatan Ekonomi Masyarakat dalam Perspektif Islam di Kabuparte Bulukumba
Tempat	Ruang L. 206

Atas segala perhatian dan kehadirannya diucapkan banyak terima kasih.

UNIVERSITAS ISLAM NEGERI  
**ALAUDDIN**  
M KEMENTERIAN AGAMA  
M A K A S S A R

Dr. H. Ambo Asse, M.Ag.  
19581022 198703 1 002

Catatan

1. SK Pembimbing Draft Skripsi Terlampir
2. Pembimbing diharapkan hadir



**KEPUTUSAN DEKAN FAKULTAS EKONOMI DAN BISNIS ISLAM  
UIN ALAUDDIN MAKASSAR  
NOMOR : 991 TAHUN 2017**

**TENTANG**

**PANITIA DAN TIM PENGUJI KOMPREHENSIF  
JURUSAN EKONOMI ISLAM FAKULTAS EKONOMI DAN BISNIS ISLAM**

**DEKAN FAKULTAS EKONOMI DAN BISNIS ISLAM UIN ALAUDDIN MAKASSAR**

- Membaca** : Surat permohonan Ujian Komprehensif Asrlina : NIM: 10200113185
- Menimbang** : Bahwa untuk pelaksanaan dan kelancaran ujian komprehensif perlu dibentuk Panitia dan Tim Penguji
- Mengingat** :
1. Undang-undang No. 20 Tahun 2003 tentang Sistem Pendidikan Nasional;
  2. Undang-undang No. 12 Tahun 2012 tentang Pendidikan Tinggi;
  3. Peraturan Pemerintah Nomor 12 Tahun 2010 yang disempurnakan dengan Peraturan Pemerintah No. 66 Tahun 2010;
  4. Keputusan Presiden Nomor 57 Tahun 2005 tentang Perubahan Institut Agama Islam Negeri Alauddin menjadi Universitas Islam Negeri Alauddin Makassar;
  5. Keputusan Menteri Agama RI Nomor 2 Tahun 2006 tentang Mekanisme Pelaksanaan Pembayaran atas Bahan Anggaran Pendapatan dan Belanja Negara di Lingkungan Kementerian Agama;
  6. Peraturan Menteri Agama RI. No. 25 Tahun 2013 dan Peraturan Menteri Agama R.I. No 85 Tahun 2013 tentang Organisasi dan Tata Kerja UIN Alauddin Makassar;
  7. Keputusan Menteri Agama RI. Nomor 93 Tahun 2007 tentang Statuta UIN Alauddin Makassar;

**MEMUTUSKAN**

- Menetapkan** :
1. Membentuk Panitia dan Tim Penguji Komprehensif, Jurusan **EKONOMI ISLAM** Fakultas Ekonomi dan Bisnis Islam UIN Alauddin Makassar dengan komposisi:
 

Ketua	: Prof. Dr. H. Muslimin Kara, M.Ag.
Sekretaris	: Nurmiah Muin, S.IP., MM.
Penguji Dirasah Islamiyah	: Dr. Syaharuddin, M.Si.
Penguji Dasar Ekonomi Syariah	: Drs. Urbanus Uma Leu., M.Ag
Penguji Ekonomi Perencanaan dan Pembangunan	: Dr. Amiruddin K., M.El.
Pelaksana	: Kurniati Syukur, S.Ag.
  2. Panitia bertugas melaksanakan ujian
  3. Biaya pelaksanaan ujian dibebankan kepada anggaran Fakultas Ekonomi dan Bisnis Islam UIN Alauddin Makassar.
  4. Panitia dianggap bubar setelah menyelesaikan tugasnya.
  5. Apabila dikemudian hari ternyata terdapat kekeliruan dalam surat keputusan ini akan diubah dan diperbaiki sebagaimana mestinya.

Surat keputusan ini disampaikan kepada yang bersangkutan untuk diketahui dan dilaksanakan dengan penuh rasa tanggung jawab.

Ditetapkan di : Samata-Gowa  
pada tanggal : 10 Agustus 2017

Dekan  
  
Prof. Dr. H. Ambo Asse, M.Ag.  
NIP. 19581022 198703 1 002

**Tembusan:**

1. Rektor UIN Alauddin Makassar di Samata-Gowa
2. Para Dekan dalam Lingkup UIN Alauddin Makassar di Makassar
3. Arif





KEMENTERIAN AGAMA  
UNIVERSITAS ISLAM NEGERI (UIN) ALAUDDIN MAKASSAR  
**FAKULTAS EKONOMI DAN BISNIS ISLAM**

Kampus I : Jl. Sultan Alauddin No. 63 Makassar (0411) 864928 Fax 864923  
Kampus II : Jl. H. M. Yasin Limpo No. 36 Samata Sungguminasa – Gowa Tlp. 841879 Fax 8221400

Nomor : 431/EB.I/PP.00.9/2017

Samata, 27 Juli 2017

Lamp : -

Perihal : *Permohonan Izin Penelitian*

Kepada,

**Yth. Kepala UPT P2T BKPM  
Prov. Sulawesi Selatan**

Di -

Tempat

Assalamu Alaikum Wr. Wb

Dengan hormat disampaikan bahwa Mahasiswa Fakultas Ekonomi dan Bisnis Islam UIN Alauddin Makassar yang tersebut namanya dibawah ini

Nama : Asrina  
NIM : 10200113185  
Fakultas : Ekonomi dan Bisnis Islam  
Jurusan : Ekonomi Islam  
Semester : VIII (Delapan)  
Alamat : Samata

Bermaksud melakukan penelitian dalam rangka penyusunan skripsi sebagai salah satu syarat untuk memperoleh gelar sarjana. Adapun judul skripsinya "Analisis produksi karet terhadap pendapatan Ekonomi Masyarakat dalam Perspektif Islam di Kab. Bulukumba (Studi kasus Perkebunan Karet PT. Lonsum)"

Dengan Dosen pembimbing: 1. DR. H. Abdul Wahab, SE., M.Si.

2. Dr. Ir. Idris Parakassi, MM

Untuk maksud tersebut kami mengharapkan kiranya kepada mahasiswa yang bersangkutan dapat diberi izin melakukan penelitian di PT. Lonsum Bulukumba.

Demikian harapan kami dan Terima Kasih.

Wassalam

Dekan



Prof. Dr. H. Ambo Asse, M.Ag.

NIP. 19581022 198703 1 002



1 2 0 1 7 1 9 1 4 2 1 1 4 8 1

PEMERINTAH PROVINSI SULAWESI SELATAN  
DINAS PENANAMAN MODAL DAN PELAYANAN TERPADU SATU PINTU  
BIDANG PENYELENGGARAAN PELAYANAN PERIZINAN

Nomor : 11294/S.01P/P2T/07/2017  
Lampiran :  
Perihal : Izin Penelitian

KepadaYth.  
Bupati Bulukumba

di-  
Tempat

Berdasarkan surat Dekan Fak. Ekonomi dan Bisnis Islam UIN Alauddin Makassar Nomor : 4371/EB.I/PP.00.9/2017 tanggal 27 Juli 2017 perihal tersebut diatas, mahasiswa/peneliti dibawah ini:

Nama : ASRINA  
Nomor Pokok : 10200113185  
Program Studi : Ekonomi Islam  
Pekerjaan/Lembaga : Mahasiswa(S1)  
Alamat : Jl. Muh. Yasin Limpo No. 36 Samata, Sungguminasa-Gowa

Bermaksud untuk melakukan penelitian di daerah/kantor saudara dalam rangka penyusunan Skripsi, dengan judul :

**" ANALISIS PRODUKSI KARET TERHADAP PENDAPATAN EKONOMI MASYARAKAT DALAM PERSPEKTIF ISLAM DI KAB. BULUKUMBA (STUDI KASUS PERKEBUNAN KARET PT. LONSUM) "**

Yang akan dilaksanakan dari : Tgl. *28 Juli s/d 28 Agustus 2017*

Sehubungan dengan hal tersebut diatas, pada prinsipnya kami *menyetujui* kegiatan dimaksud dengan ketentuan yang tertera di belakang surat izin penelitian.

Demikian Surat Keterangan ini diberikan agar dipergunakan sebagaimana mestinya.

Diterbitkan di Makassar  
Pada tanggal : 28 Juli 2017

A.n. GUBERNUR SULAWESI SELATAN  
KEPALA DINAS PENANAMAN MODAL DAN PELAYANAN TERPADU SATU  
PINTU PROVINSI SULAWESI SELATAN  
Selaku Administrator Pelayanan Perizinan Terpadu

A. M. YAMIN, SE., MS.

Pangkat : Pembina Utama Madya  
Nip : 19610513 199002 1 002

Tembusan Yth

1. Dekan Fak. Ekonomi dan Bisnis Islam UIN Alauddin Makassar di Makassar,
2. *Pertinggal.*

SIMAP PTSP 31-07-2017



Jl. Bougainville No.5 Telp. (0411) 441077 Fax. (0411) 448936  
Website : <http://p2tbkpmdu.sulselprov.go.id> Email : [p2t\\_prov Sulsel@yahoo.com](mailto:p2t_prov Sulsel@yahoo.com)  
Makassar 90222







**PEMERINTAH KABUPATEN BULUKUMBA  
BADAN PENELITIAN DAN PENGEMBANGAN DAERAH  
(BALITBANGDA)**

Alamat : Jalan Durian Nomor 2 Bulukumba, Telp. (0413) 81102 Kode Pos 92511

Bulukumba, 2 Agustus 2017

Nomor : 570/Balitbangda/VIII/2017  
Lampiran : -  
Perihal : Izin Penelitian

Kepada  
Yth. Pimpinan PT. Lonsum  
Kab. Bulukumba  
di  
Bulukumba

Berdasarkan Surat Kepala Dinas Penanaman Modal dan Pelayanan Terpadu Satu Pintu Provinsi Sulawesi Selatan Makassar, Nomor:11294/S.01P/P2T/07/2017 tanggal 28 Juli 2017, perihal Izin Penelitian, maka yang tersebut di bawah ini:

Nama : ASRINA  
Nomor Pokok : 10200113185  
Program Studi : Ekonomi Islam  
Alamat : Jl. Muh. Yasin Limpo No. 36 Samata, Sungguminasa-Gowa

Bermaksud melakukan penelitian/pengambilan data di PT. Lonsum Kabupaten Bulukumba dalam rangka Penulisan Karya Tulis Ilmiah (Skripsi), dengan judul "ANALISIS PRODUKSI KARET TERHADAP PENDAPATAN EKONOMI MASYARAKAT DALAM PERSPEKTIF ISLAM DI KABUPATEN BULUKUMBA (STUDI KASUS PERKEBUNAN KARET PT. LONSUM)" yang akan berlangsung pada tanggal 2 Agustus sampai dengan 28 Agustus 2017.

Sehubungan dengan hal tersebut di atas, pada prinsipnya kami mengizinkan yang bersangkutan untuk melaksanakan kegiatan tersebut dengan ketentuan sebagai berikut:

1. Mematuhi semua peraturan perundang-undangan yang berlaku dan mengindahkan adat istiadat yang berlaku pada masyarakat setempat.
2. Tidak mengganggu keamanan/ketertiban masyarakat setempat;
3. Penelitian/pengambilan data tidak menyimpang dari izin yang diberikan;
4. Melaporkan hasil pelaksanaan penelitian/pengambilan data serta menyerahkan 1 (satu) eksemplar hasilnya kepada Bupati Bulukumba Cq. Kepala Badan Penelitian dan Pengembangan Daerah Kab. Bulukumba;
5. Surat izin ini akan dicabut atau dianggap tidak berlaku apabila yang bersangkutan tidak memenuhi ketentuan sebagaimana tersebut di atas, atau sampai dengan batas waktu yang telah ditentukan kegiatan penelitian/pengumpulan data dimaksud belum selesai.

Demikian surat izin ini dibuat untuk dipergunakan sebagaimana mestinya.

Kepala Badan,  
  
**MUHAMMAD AMRAL, SE., M.Si**  
Pangkat : Pembina Utama Muda  
NIP : 19620416 199303 1 004

Tembusan:

1. Bupati Bulukumba di Bulukumba (sebagai laporan);
2. Dekan Fak. Ekonomi dan Bisnis Islam UIN Alauddin Makassar di Makassar;
3. Arsip.



**IndoAgri**

**SURAT KETERANGAN PENELITIAN**  
Nomor 163 / BSE / EX / V / 2017

Dengan hormat,  
Sehubungan dengan surat Saudara No 570/Balihangda/VIII/2017, tanggal 2 Agustus 2017 perihal tersebut diatas, dengan ini disampaikan bahwa mahasiswa dibawah ini telah selesai melakukan penelitian di Perusahaan kami, PT. PP. London Sumatera Indonesia, Tbk (Balombessie Estate), mulai tanggal 7 Agustus – 7 September 2017.

No	Nama	Stambuk	Jurusan
1	Asrina	10200113185	Ekonomi Islam

Demikian Surat keterangan ini diberikan kepadanya untuk dipergunakan sebagaimana mestinya.

**ALA UDDIN**  
M A K A S S A R

PT. PP. LONDON SUMATERA INDONESIA Tbk,  
BALOMBESSIE ESTATE







KEMENTERIAN AGAMA  
UNIVERSITAS ISLAM NEGERI (UIN) ALAUDDIN MAKASSAR  
**FAKULTAS EKONOMI DAN BISNIS ISLAM**

Kampus I : Jl. Slt. Alauddin No. 63 Makassar Tlp. (0411) 864928 Fax 864923  
Kampus II : Jl. H. M. Yasin Limpo No. 36 Samata - Gowa Tlp. 841879 Fax.8221400

Nomor : 5001 /EB.1/PP.00.9/2017  
Sifat : Penting  
Lamp : -  
Hal : **Undangan Seminar Hasil**

Samata, 07 November 2017

Kepada Yth  
Bapak/Ibu Penguji dan Pembimbing  
Di-  
Makassar

*Assalamu Alaikum Wr. Wb.*

Dengan hormat, kami mengundang Bapak/Ibu untuk menghadiri Seminar Hasil Penelitian Mahasiswa:

Nama : Asrina  
NIM : 10200113185  
Jurusan : EKONOMI ISLAM  
Judul Skripsi : Analisis Produksi Karet terhadap Pendapatan Ekonomi Masyarakat dalam Perspektif Islam di Kabupaten Bulukumba (Studi pada Perkebunan Karet PT Lonsum)

Yang Insya Allah akan dilaksanakan pada :

Hari/Tanggal : Senin, 13 November 2021  
Waktu : 09.00 - 16.00 WITA  
Tempat : Ruang Seminar

Demikian atas perhatian dan kerendahan hatinya kami ucapkan terima kasih.

Dekan



Prof. Dr. H. Ambo Asse, M.Ag.  
NIP. 19580221987031002



KEMENTERIAN AGAMA  
UNIVERSITAS ISLAM NEGERI (UIN) ALAUDDIN MAKASSAR  
**FAKULTAS EKONOMI DAN BISNIS ISLAM**

Kampus I : Jl. St. Alauddin No. 63 Makassar Tlp. (0411) 864928 Fax 864923  
Kampus II : Jl. H. M. Yasin Limpo No. 36 Samata Sungguminasa - Gowa Tlp. 841879 Fax. 8221400

Nomor : 7054/EB.1/PP.00.9/2017  
Sifat : Penting  
Lamp : -  
Hal : **Undangan Ujian Munaqasyah**

Samata, 24 November 2017

Kepada Yth

Bapak/Ibu Penguji dan Pembimbing  
Di-

Makassar

**Assalamu Alaikum Wr. Wb.**

Dengan hormat, kami mengundang Bapak/Ibu untuk menghadiri Ujian Munaqasyah Mahasiswa:

Nama : Asrina  
NIM : 10200113185  
Jurusan : EKONOMI ISLAM  
Judul Skripsi : "Analisis Produksi Karet terhadap Pendapatan Ekonomi Masyarakat dalam Perspektif Islam di Kabupaten Bulukumba (Studi pada Perkebunan Karet PT. Lomsum)"

Yang Insya Allah akan dilaksanakan pada :

Hari/Tanggal : Senin, 27 Nopember 2017  
Waktu : 14.00-16.00 Wita  
Tempat : L. 206

Demikian atas perhatiannya kami diucapkan terima kasih.

Wassalam  
Dekan,  
Prof. Dr. H. Ambo Asse, M.Ag.  
NIP. 19581022 198703 1 002