

**KEBIJAKAN REDAKSIONAL INEWS TV DALAM PENENTUAN
PROGRAM “INEWS SULSEL”**



Skripsi

Diajukan untuk Memenuhi Salah Satu Syarat Meraih Gelar
Sarjana Ilmu Komunikasi (S.Ikom) Jurusan Jurnalistik
pada Fakultas Dakwah dan Komunikasi
UIN Alauddin Makassar

Oleh:

LISA INDRAWATI

NIM: 50500113115

FAKULTAS DAKWAH DAN KOMUNIKASI

UIN ALAUDDIN MAKASSAR

2017

PERNYATAAN KEASLIAN SKRIPSI

Mahasiswa yang bertanda tangan di bawah ini:

Nama : Lisa Indrawati
NIM : 50500113115
Tempat/Tanggal Lahir : Sinjai/10 Desember 1995
Jurusan/Prodi/Konsentrasi : Jurnalistik
Fakultas/Program : Dakwah dan Komunikasi
Alamat : Samata, Gowa
Judul : Kebijakan Redaksional iNews TV dalam Penentuan Program iNews Sulsel

Menyatakan dengan sesungguhnya dan penuh kesadaran bahwa skripsi ini benar adalah hasil karya sendiri. Jika di kemudian hari terbukti bahwa ia merupakan duplikat, tiruan, plagiat, atau dibuat oleh orang lain, sebagian atau seluruhnya, maka skripsi dan gelar diperoleh karenanya batal demi hukum.

Samata, 25 Oktober 2017

Penyusun,

LISA INDRAWATI
NIM: 50500113115

PENGESAHAN SKRIPSI

Skripsi yang berjudul “**Kebijakan Redaksional iNews TV dalam Penentuan Program iNews Sulsel**”, yang disusun oleh **LISA INDRAWATI, NIM: 50500113115**. Mahasiswa jurusan Jurnalistik pada Fakultas Dakwah dan Komunikasi UIN Alauddin Makassar, telah diuji dan dipertahankan dalam sidang *Munaqasyah* yang diselenggarakan pada hari **Kamis**, tanggal **05 Oktober 2017 M**, bertepatan dengan **15 Muharram 1439 H**, dinyatakan telah dapat diterima sebagai salah satu syarat untuk memperoleh gelar **Sarjana Ilmu Komunikasi (S.Ikom)** pada Fakultas Dakwah dan Komunikasi Jurusan Jurnalistik (dengan beberapa perbaikan).

Samata-Gowa, 25 Oktober 2017 M.

05 Shafar 1439 H.

DEWAN PENGUJI:

Ketua	: Dr. Syamsidar, S.Ag., M.Ag	(.....)
Sekretaris	: Drs. Muh. Nur Latief, M.Pd	(.....)
Munaqisy I	: Drs. Alamsyah, M.Hum	(.....)
Munaqisy II	: Andi Fauziah Astrid, S.Sos., M.Si	(.....)
Pembimbing I	: Dr. Firdaus Muhammad, M.Ag	(.....)
Pembimbing II	: Andi Muh. Fadli, S.Sos., M.Pd	(.....)

Diketahui oleh:

Dekan Fakultas Dakwah dan Komunikasi
UIN Alauddin Makassar,

Dr. H. Abd. Rasyid Masri, M.Pd., M.Si., M.M
NIP. 196908271996031004

KATA PENGANTAR

بِسْمِ اللَّهِ الرَّحْمَنِ الرَّحِيمِ

Segala puji bagi Allah SWT, atas limpahan rahmat, hidayah, inayah, dan karunianya sehingga penulis diberikan kesehatan, kesempatan, dan kemampuan untuk menyelesaikan penelitian tugas akhir ini dalam bentuk skripsi sebagai mahasiswa Jurusan Jurnalistik di Universitas Islam Negeri Alauddin Makassar. Tak lupa shalawat dan salam serta doa terbaik penulis panjatkan kepada Rasulullah Muhammad SAW semoga kebahagiaan tercurah kepada beliau, keluarganya, sahabat-sahabatnya dan umatnya.

Skripsi yang berjudul **Kebijakan Redaksional iNews TV dalam penentuan program iNews Sulsel** ini disusun sebagai salah satu syarat untuk memperoleh gelar sarjana pada program study Jurnalistik Fakultas Dakwah dan Komunikasi Universitas Islam Negeri Alauddin Makassar.

Dalam penyusunan skripsi ini, penulis mendapat banyak motivasi, baik secara moral maupun materi. Oleh karena itu, dengan tulus penulis mengucapkan terima kasih dan penghargaan sebesar-besarnya kepada:

1. Rektor UIN Alauddin Makassar, Prof. Dr. H. Musafir Pababbari, M.Si., Wakil Rektor I UIN Alauddin Makassar, Prof. Dr. H. Mardan, M.Ag., Wakil Rektor II UIN Alauddin Makassar, Prof. Dr. H. Lomba Sultan, Wakil Rektor III UIN Alauddin Makassar, Prof. Dr. Hj. Siti Aisyah Kara, M.A. Ph.D., dan Wakil Rektor IV UIN Alauddin Makassar Prof Hamdan Juhannis M.A., Ph.D., yang

telah menyediakan fasilitas belajar sehingga penulis dapat mengikuti kuliah dengan baik.

2. Dekan Fakultas Dakwah dan Komunikasi UIN Alauddin Makassar, Dr. H. Abd. Rasyid Masri, S.Ag., M.Pd., M.Si., M.M., Wakil Dekan I Dr. Misbahuddin, M.Ag., Wakil Dekan II, Dr. H. Mahmuddin, M.Ag, dan Wakil Dekan III, Dr. Nur Syamsiah, M.Pd.I yang telah memberikan wadah buat penulis.
3. Ketua Jurusan Jurnalistik, Drs. Alamsyah, M.Hum dan Dr. Syamsidar, S.Ag., M.Ag sekretaris Jurusan Jurnalistik UIN Alauddin Makassar.
4. Dr. Firdaus Muhammad, M.Ag selaku Pembimbing I dan Pembimbing II Andi Muh. Fadli, S.Sos., M.Pd yang senantiasa memberikan arahan, masukan, dan dorongan kepada penulis dalam merampungkan laporan penelitian skripsi ini.
5. Drs. Alamsyah, M.Hum dan Andi Fauziah Astrid, S.Sos.,M.Si selaku penguji I dan penguji II yang telah mengoreksi kesalahan dan kekurangan demi membantu penyempurnaan skripsi penulis.
6. Dr. Syamsidar, S.Ag., M.Ag dan Drs. Muh. Nur Latief, M.Pd selaku ketua sidang dan sekertaris sidang yang telah membantu kelancaran ujian skripsi penulis.
7. Segenap Dosen, Staf Jurusan, Staf Tata Usaha, Staf Perpustakaan Fakultas Dakwah dan Komunikasi, serta Staf Perpustakaan Umum UIN Alauddin Makassar tak lupa penulis haturkan terima kasih yang sebesar-besarnya atas ilmu, bimbingan, arahan serta motivasi selama penulis menempuh pendidikan di Jurusan Jurnalistik.

8. Terima kasih yang tak terhingga kepada kedua orang tua penulis, ayahanda Ade Muchsin Purnama, SP dan ibunda Siti Zaenab Baddu serta kakanda Lisnawati Nurrizqie dan ketiga adik penulis Yusril Dinata Kusumah, Yasir Asiddiq, Yasep Muammara serta keluarga besar yang tak henti-hentinya mendoakan, mendukung, dan memotivasi penulis hingga bisa menyelesaikan penyusunan skripsi ini.
9. Rasa syukur yang tak terkira telah dipertemukan dengan Sahabat HMN12 Dastina Bachtiar, Yuniarti, Lisarianti Mansur, Ummu Khaerah Irsyam, Sartika Ilyas, Ainun Jariah, Nisma Syarifuddin, Nur Afni Oktavia, Ni'mah Nuraini Ibrahim, Hikmah Khaerani Ibrahim, Alif Alfiawati, Andi Nurhasri Ainun Amus yang selalu setia menemani penulis saat bimbingan, penelitian, penyusunan skripsi sampai pada tahap ujian akhir penulis yang tak bisa penulis ungkapkan dengan kata-kata.
10. Teman-teman Asrama PIBA Karmila Pare Allo, Ramdayani Mahyuddin dan teman-teman lainnya yang tidak bisa penulis tuliskan satu persatu serta pembina Asrama kak Anci Bte Syarifuddin, kak Ramadani Iqro, kak Andi Hamsinar Andina, kak Takbir, kak Suhatnam yang telah memberikan ilmu dan pencerahannya setelah kembali dari kampus.
11. Teman-teman seperjuangan Jurusan Jurnalistik angkatan 2013 yang tak pernah bosan saling mendukung, memberikan motivasi, keseruan, pengalaman baru serta para senior yang telah memberikan arahan.
12. Ucapan terima kasih kepada A. Muhammad Yusuf Aries Kepala Biro iNews TV Makassar, Rusdy Anshor Eksekutif Produser iNews TV Makassar, Thamrin Hamid dan Qodriansyah Agam Sofyan selaku Produser iNews TV

Makassar, Muh. Ichzan Editor iNews TV Makassar, Erwin Arief Satelite News Gathering iNews TV Makassar, Yunita Haruna Presenter berita iNews Sulsel dan Muliadi Cameramen Studio iNews TV Makassar beserta para *crew* iNews TV Makassar yang telah memberikan izin kepada penulis untuk melakukan penelitian dan membantu penulis dalam memperoleh data informasi dan dokumentasi dalam penyusunan skripsi.

Samata, 25 Oktober 2017

Penyusun,

LISA INDRAWATI
NIM: 50500113115



UNIVERSITAS ISLAM NEGERI
ALAUDDIN
M A K A S S A R

DAFTAR ISI

JUDUL	i
PERNYATAAN KEASLIAN SKRIPSI	ii
PENGESAHAN	iii
KATA PENGANTAR	iv-vii
DAFTAR ISI	viii-ix
DAFTAR TABEL.....	x
DAFTAR BAGAN	xi
DAFTAR GAMBAR	xii
ABSTRAK	xiii
BAB I PENDAHULUAN.....	1-10
A. Latar Belakang Masalah	1
B. Fokus Penelitian dan Deskripsi Fokus	5
C. Rumusan Masalah	6
D. Kajian Pustaka	6
E. Tujuan dan Kegunaan Penelitian	9
BAB II TINJAUAN TEORETIS	11-45
A. Komunikasi Massa	11
B. Konsep Kebijakan Redaksional Media	15
C. Televisi Sebagai Media Penyiaran	27
D. Program Berita Televsi	32
E. Teori Agenda Setting	44
BAB III METODOLOGI PENELITIAN.....	46-54

	A. Jenis dan Lokasi Penelitian	46
	B. Pendekatan Penelitian	48
	C. Sumber Data	49
	D. Metode Pengumpulan Data	49
	E. Instrumen Penelitian	51
	F. Informan Penelitian	52
	G. Teknik Pengolahan dan Analisis Data	53
BAB	IV HASIL PENELITIAN	55-83
	A. Gambaran Umum Lokasi Penelitian	55
	B. Gambaran Umum Program iNews Sulsel	67
	C. Analisis Hasil Penelitian	70
BAB	V PENUTUP	84-85
	A. Kesimpulan	84
	B. Implikasi Penelitian	85
	KEPUSTAKAAN	86-87
	LAMPIRAN-LAMPIRAN	88
	DAFTAR RIWAYAT HIDUP	



DAFTAR TABEL

Perbandingan Orientasi Beberapa Penelitian Terdahulu	8
Informan Penelitian	52
Profil iNews TV	57



UNIVERSITAS ISLAM NEGERI
ALAUDDIN
M A K A S S A R

DAFTAR BAGAN

Bagan. Struktur Organisasi iNews TV Makassar	64
--	----



DAFTAR GAMBAR

Logo Pertama SUN TV Makassar (14 Januari 2009-25 September 2011)	59
Logo Terakhir SUN TV Makassar (26 September 2011-6 April 2015)	59
Logo iNews TV Makassar (6 April 2015-Sekarang)	59
Wawancara dengan Kepala Biro iNews TV Makassar (A. Muh. Yusuf Aries)	94
Wawancara dengan Produser iNews TV Makassar (Thamrin Hamid)	94
Wawancara dengan Eksekutif Produser iNews TV Makasar (Rusdy Anshor)	95
Wawancara dengan Editor iNews TV Makassar (Muh. Ichzan)	95
Wawancara dengan Satelite News Gathering iNews TV Makassar (Erwin Arief)	96
Wawancara dengan Presenter iNews Sulsel (Yunita Haruna)	96
Wawancara dengan Cameramen Studio iNews TV Makassar (Muliady)	97
Studio iNews TV Makassar	98
Berita iNews Sulsel 22 Mei 2017	100
Berita iNews Sulsel 24 Mei 2017	102
Berita iNews Sulsel 31 Mei 2017	105
Berita iNews Sulsel 13 Juni 2017	108

UNIVERSITAS ISLAM NEGERI
ALAUDDIN
M A K A S S A R

ABSTRAK

Nama : Lisa Indrawati

NIM : 50500113115

Judul : Kebijakan Redaksional iNews TV dalam Penentuan Program iNews Sulsel

Skripsi yang berjudul “Kebijakan Redaksional iNews TV dalam Penentuan Program iNews Sulsel” ini mempunyai rumusan masalah yaitu bagaimana konsep kebijakan redaksional yang diterapkan iNews TV Makassar dalam penentuan program iNews Sulsel? Bagaimana proses dan pola berita program iNews Sulsel di iNews TV Makassar? Adapun tujuan dari penelitian ini adalah: Untuk mengetahui konsep kebijakan redaksional yang diterapkan iNews TV Makassar dalam penentuan program iNews Sulsel dan untuk mengetahui proses dan pola berita program iNews Sulsel di iNews TV Makassar.

Jenis penelitian ini adalah penelitian kualitatif deskriptif dengan pendekatan studi dan ilmu komunikasi. Pengumpulan data dilakukan dengan melakukan *observasi* (pengamatan), wawancara, dan dokumentasi. Penelitian ini berfokus pada kebijakan redaksional iNews TV dalam penentuan program iNews Sulsel dengan menggunakan sumber data berupa sumber primer dan sumber sekunder.

Hasil penelitian yang dilakukan selama satu bulan (20 Mei 2017-19 Juni 2017) secara garis besar menunjukkan bahwa, program berita iNews Sulsel adalah program berita lokal yang menayangkan beragam informasi aktual dan edukatif seputar Sulawesi Selatan. Kebijakan redaksional di iNews TV Makassar diatur oleh pusat, maksudnya disini dalam bentuk aktifitas kerja, sistem juga pusat yang mengatur, iNews TV Makassar hanya sebagai pelaksananya. Namun iNews TV Makassar juga punya kebijakan sendiri untuk menayangkan konten lokal, penentuan program berita, susunan proyeksi peliputan, tapi tetap di koordinasikan ke pusat. Proses pemberitaan di iNews TV Makassar selalu koordinasi dengan *rundown* iNews TV Jakarta. Tapi reporter wajib mengirim ke Jakarta liputannya, karena bisa saja liputannya dibutuhkan untuk penayangan nasional. Penentuan pola berita, terproses dari perkembangan informasi berita di sekitar Sulawesi Selatan yang di setor oleh reporter di lapangan.

Implikasi dari penelitian ini penulis berharap agar iNews TV Makassar dapat lebih meningkatkan kualitas isi berita iNews Sulsel sehingga menambah kepercayaan dan kesetiaan pemirsa iNews TV Makassar dengan melakukan evaluasi, baik itu dari segi substansi ataupun penulisan beritanya sampai pada penayangannya.

BAB I

PENDAHULUAN

A. Latar Belakang Masalah

Di era globalisasi saat ini, telah muncul begitu banyak teknologi baru yang merupakan buatan manusia itu sendiri. Teknologi yang hadir di kalangan masyarakat semakin hari semakin canggih mengikuti perkembangan zaman. Kecanggihan alat teknologi membuat manusia semakin ketergantungan pada media teknologi yang disediakan. Sehingga jarak dan waktu tidak lagi menjadi penghalang dalam menjalankan aktifitas manusia.

Teknologi menyebar ke semua kebutuhan manusia, termasuk di dunia komunikasi. Teknologi komunikasi ini pengaruhnya tidak bisa dihindari oleh manusia. Berbagai alat komunikasi pun bermunculan mulai dari yang biasa sampai yang tercanggih. Berbagai perkembangan cara berkomunikasi pun mengalami revolusi yang luar biasa, termasuk dalam dunia penyiaran. Selain menjadi sumber informasi, juga menawarkan beragam hiburan yang menarik. Bahkan, industri penyiaran saat ini begitu diminati oleh kalangan masyarakat. Salah satu media penyiaran yaitu televisi. Sejak kemunculan media televisi, penyiaran berita mulai menimbulkan *shock* di kalangan media cetak dan radio.

Media televisi sebagai fenomena baru dalam dunia jurnalisme muncul secara menawan. Ada yang mengatakan, jika dulu orang berhamburan ke luar rumah mencari surat kabar kalau ada peristiwa genting, kini orang buru-buru masuk rumah menyetel pesawat televisi.¹ Kehadiran televisi membuat masyarakat terhipnotis

¹Sedia Willing Barus, *Jurnalistik; Petunjuk Teknis Menulis Berita* (Jakarta: Erlangga, 2010), h. 9.

dengan tayangan-tayangan yang disajikan. Yang tentunya jauh lebih menarik perhatian masyarakat daripada surat kabar, radio, dan yang lainnya.

Menurut Peter Herford, setiap stasiun televisi dapat menayangkan berbagai program hiburan seperti film, musik, kuis, *talk show*, dan sebagainya, tetapi siaran berita merupakan program yang mengidentifikasi suatu stasiun TV kepada pemirsanya. Program berita menjadi identitas khusus atau identitas lokal yang dimiliki suatu stasiun TV, dengan demikian stasiun TV tanpa program berita akan menjadi stasiun tanpa identitas setempat. Program berita juga menjadi bentuk kewajiban dan tanggung jawab pengelola TV kepada masyarakat yang menggunakan gelombang udara publik.²

Secara gradual, jurnalisme televisi AS berkembang mengikuti selera pasar tahun 1970-an, ditandai munculnya beragam kemasan berita dari televisi lokal. Kemasannya tampak sensasional dengan tekanan pada kharisma juga image presenternya melebihi dari isi berita yang disampaikan.³

Di Indonesia, televisi komersial berkembang tahun 1990-an mengikuti tuntutan pasar dengan menampilkan kecenderungan yang nyaris sama. Era yang disebut "*Commodified Journalism*" sedang menggejala melalui format berita cepat saji, pendek, sarat informasi ringan yang bersifat menghibur seperti infotainment dan sejenisnya.⁴ Berita-berita yang dominan muncul di televisi mengandung muatan nilai polemik, analisis yang sifatnya menggurui (sarat opini dari reporter atau presenter)

²Morissan, *Jurnalistik Televisi Mutakhir* (Cet.2; Jakarta: Kencana Prenada Media Group, 2010), h. 2.

³Masduki dan Muzayin Nazaruddin, *Media; Jurnalisme dan Budaya Populer* (Yogyakarta: Program Studi Komunikasi Universitas Islam Indonesia (UII) dan UII Press, 2008), h. 157.

⁴Masduki dan Muzayin Nazaruddin, *Media; Jurnalisme dan Budaya Populer*, h. 157.

dan fenomena satir dalam dunia kekuasaan dan hiburan. Sepanjang tahun 2006, layar televisi Indonesia dipenuhi oleh ratusan program jurnalistik yang isinya relatif berseberangan, yaitu isu-isu aktual yang terkait kepentingan publik seperti bencana banjir, gempa, tsunami dan kelaparan dengan isu-isu privat seperti skandal seks, korupsi dan perilaku menyimpang lainnya di kalangan selebriti politik dan hiburan. Meskipun isinya berseberangan, tetapi pola penyajian tetap sama, sarat satirisme, polemik dan opini memihak.⁵

Kebijakan Redaksional (*Editorial Policy*) adalah ketentuan yang disepakati oleh redaksi media massa tentang kriteria berita atau tulisan yang boleh dan tidak boleh dimuat atau disiarkan, juga kata istilah atau ungkapan yang tidak boleh dan boleh dipublikasikan, sesuai dengan visi dan misi media. Keberadaan media televisi sangat berpengaruh dalam membentuk pola pikir masyarakat umum. Sehingga tayangan yang berkualitas sangat diharapkan dapat mewarnai pertelevisian masyarakat. Walaupun pada akhirnya akan menimbulkan tanggapan yang berbeda-beda. Salah satu jenis program dari iNews TV yang menjadi penelitian penulis adalah program berita iNews Sulsel.

Banyaknya program berita terutama siaran televisi lokal hingga regional yang ditayangkan di televisi membuat pesatnya persaingan di dunia pemberitaan untuk menarik perhatian pemirsa. iNews TV Makassar adalah TV lokal yang merupakan bagian dari jaringan media terintegrasi terbesar di Asia Tenggara, yaitu MNC Media. Pertama kali mengudara pada tanggal 14 Januari 2009 (dengan nama SUN TV Makassar), iNews TV Makassar terus berevolusi ke arah yang lebih baik dalam kaitannya sebagai media yang menjadi sumber informasi dan inspirasi masyarakat

⁵Masduki dan Muzayin Nazaruddin, *Media; Jurnalisme dan Budaya Populer*, h. 158.

Sulawesi Selatan. Dengan tagline *Inspiring and Informative*, iNews TV Makassar terus berbenah dengan menghadirkan program-program yang selalu mengedepankan kualitas.

Berbekal sumber daya mumpuni dan berpengalaman dari berbagai bidang ilmu, iNews TV yakin untuk terus melangkah maju menyongsong masa depan pertelevisian di Indonesia yang semakin dinamis dan modern. Untuk mewujudkan itu semua, iNews TV didukung perangkat broadcasting dengan teknologi terkini yang akan terus mengawal dan menjamin seluruh informasi berkualitas untuk sampai kepada seluruh pemirsa setia iNews TV Makassar kapanpun dan dimanapun.

Program berita iNews Sulsel adalah program berita lokal yang menayangkan beragam informasi aktual dan edukatif seputar Sulawesi Selatan. Disajikan menarik dan efektif agar dapat menjadi jawaban kebutuhan informasi pemirsa. Program ini diharapkan mampu memberikan sensasi baru yang berbeda dalam menikmati berita. Penelitian ini berfokus pada kebijakan redaksional iNews TV dalam penentuan program iNews Sulsel dengan menggunakan sumber data berupa sumber primer dan sumber sekunder. Sumber primer ini dilakukan dengan mewawancarai langsung informan yang dianggap kompeten dan memiliki keterkaitan dengan judul peneliti. Selain itu juga menggunakan sumber data sekunder atau pelengkap berupa dokumen, file dan data pendukung lainnya.

B. Fokus Penelitian dan Deskripsi Fokus

1. Fokus Penelitian

Penelitian ini berfokus pada Kebijakan Redaksional iNews TV Makassar dalam penentuan program iNews Sulsel.

2. Deskripsi Fokus

Judul penelitian ini adalah Kebijakan Redaksional iNews TV Makassar dalam penentuan program iNews Sulsel. Untuk memudahkan pembaca dalam memahami isi penelitian ini dan agar menghindari interpretasi yang berbeda, maka penulis memberikan pengertian terhadap kata-kata yang dianggap penting dalam judul tersebut sebagai berikut :

a. Konsep Kebijakan Redaksional

Konsep kebijakan redaksional adalah rumusan para staf redaksi untuk menentukan seperti apa program acara yang akan mereka siarkan. Penentuan ini berdasarkan analisis kebutuhan pemirsa didukung dengan inovasi yang dilakukan oleh pengelola media tersebut. Jadi, kebijakan redaksional merupakan bagian agenda setting media dalam menentukan program siaran.

b. iNews TV

iNews TV Makassar adalah TV lokal yang merupakan bagian dari jaringan media terintegrasi terbesar di Asia Tenggara, yaitu MNC Media. Pertama kali mengudara pada tanggal 14 Januari 2009 (dengan nama SUN TV Makassar), iNews TV Makassar terus berevolusi ke arah yang lebih baik dalam kaitannya sebagai media yang menjadi sumber informasi dan inspirasi masyarakat Sulawesi Selatan. Dengan tagline *Inspiring and Informative*, iNews TV Makassar terus berbenah dengan menghadirkan program-program yang selalu mengedepankan kualitas.

c. Berita

Berita adalah informasi baru atau informasi mengenai sesuatu yang sedang terjadi, disajikan lewat bentuk cetak, siaran, internet, atau dari mulut ke mulut kepada

orang ketiga atau orang banyak. Laporan berita merupakan tugas profesi wartawan, saat berita dilaporkan oleh wartawan laporan tersebut menjadi fakta/ide terkini yang dipilih secara sengaja oleh redaksi pemberitaan/media untuk disiarkan dengan anggapan bahwa berita yang terpilih dapat menarik khalayak banyak karena mengandung unsur-unsur berita.

d. iNews Sulsel

iNews Sulsel adalah salah satu program dari iNews TV Makassar yang merupakan program berita lokal. iNews Sulsel ini menayangkan beragam informasi aktual dan edukatif seputar Sulawesi Selatan. Disajikan menarik dan efektif agar dapat menjadi jawaban kebutuhan informasi pemirsa. Program ini diharapkan mampu memberikan sensasi baru yang berbeda dalam menikmati berita. Tayang pada hari Senin-Jum'at pukul 15.30 WITA.

C. Rumusan Masalah

Berdasarkan latar belakang di atas, maka rumusan masalah pada penelitian ini adalah sebagai berikut :

1. Bagaimana konsep kebijakan redaksional yang diterapkan iNews TV Makassar dalam penentuan program iNews Sulsel ?
2. Bagaimana proses dan pola berita program iNews Sulsel di iNews TV Makassar ?

D. Kajian Pustaka

Berkaitan dengan judul skripsi yang menjadi penelitian penulis, ada beberapa yang telah diteliti oleh peneliti lain diantaranya :

1. Andi Fathurrahim (2015), NIM : 50500111008, Jurusan Jurnalistik Universitas Islam Negeri (UIN) Alauddin Makassar dengan judul skripsi

“Kebijakan Redaksional Mengedukasi Pemirsa (Studi Kasus pada Program Ve News Siang di Ve Channel Kota Makassar)” tujuan dari penelitian ini adalah untuk mengetahui Kebijakan Redaksional Ve News Siang Mengedukasi Penonton dan untuk mengetahui nilai edukasi menjadi pertimbangan Redaksional dalam pemberitaan Ve News siang di Ve Channel. Jenis penelitian yang digunakan adalah metode deskriptif kualitatif menggali informasi dengan narasumber melalui pengamatan, wawancara, dan dokumentasi.⁶

2. Mardansyah Syarifuddin (2015), NIM : 50500112030, Jurusan Jurnalistik Universitas Islam Negeri (UIN) Alauddin Makassar dengan judul skripsi “Kebijakan Redaksional TVRI Sulawesi Selatan dalam penentuan program warta Sulsel” tujuan dari penelitian ini adalah untuk mengetahui bagaimana konsep program Warta Sulsel pada Stasiun TVRI SulSel dan mengetahui bagaimana kebijakan redaksi TVRI SulSel dalam penayangan program Warta SulSel. Jenis penelitian yang digunakan adalah metode kualitatif yang menghasilkan sejumlah data, baik yang tertulis maupun lisan dari orang-orang serta tingkah laku yang diamati.⁷

3. Natalia Frederika Honsujaya (2016), NIM : E 311 12 002, Jurusan Ilmu Komunikasi Universitas Hasanuddin (UNHAS) Makassar dengan judul skripsi “Kebijakan Redaksional *News Departement* di NET (*News and Entertainment Television*) dalam Pengelolaan *Citizen Journalism*” tujuan dari penelitian ini

⁶Andi Fathurrahim, *Kebijakan Redaksional Mengedukasi Pemirsa (Studi Kasus pada Program Ve News Siang di Ve Channel Kota Makassar)*, Skripsi (Makassar: Fak. Dakwah dan Komunikasi UIN Alauddin Makassar 2015).

⁷Mardansyah Syarifuddin, *Kebijakan Redaksional TVRI Sulawesi Selatan dalam penentuan program warta Sulsel*, Skripsi (Makassar: Fak. Dakwah dan Komunikasi UIN Alauddin Makassar 2015).

adalah untuk mengetahui kebijakan redaksional terhadap video *Citizen Journalism* yang masuk ke NET, mengetahui faktor-faktor yang menjadi pertimbangan dalam menyeleksi video *Citizen Journalism*, serta untuk mengetahui mekanisme kerja redaksi dalam menyeleksi video *Citizen Journalism*. Jenis penelitian yang digunakan adalah wawancara mendalam, observasi dan dokumentasi.⁸

4. Lisa Indrawati (2017), NIM : 50500113115, Jurusan Jurnalistik Universitas Islam Negeri (UIN) Alauddin Makassar dengan judul skripsi “Kebijakan Redaksional iNews TV Makassar dalam penentuan program iNews Sulsel” tujuan dari penelitian ini adalah untuk mengetahui kebijakan redaksional yang diterapkan iNews TV Makassar dalam penentuan program iNews Sulsel, mengetahui proses dan pola berita program iNews Sulsel di iNews TV Makassar. Jenis penelitian yang digunakan adalah *Observasi* (pengamatan), wawancara dan dokumentasi.

Tabel 1

Perbandingan Orientasi Beberapa Penelitian Terdahulu

No.	Nama dan Judul	Jenis Penelitian	Persamaan	Perbedaan
1.	Andi Fathurrahim Kebijakan Redaksional Mengedukasi Pemirsa (Studi Kasus pada Program Ve News	Kualitatif	Kebijakan Redaksional dan pertimbangan Redaksional	Mengedukasi Pemirsa

⁸Natalia Frederika Honsujaya, *Kebijakan Redaksional News Departement di NET (News and Entertainment Television) dalam Pengelolaan Citizen Journalism*, Skripsi (Makassar: Fak. Ilmu Sosial dan Ilmu Politik UNHAS Makassar 2016).

	Siang di Ve Channel Kota Makassar)		dalam pemberitaan	
2.	Mardansyah Syarifuddin Kebijakan Redaksional TVRI Sulawesi Selatan dalam penentuan program warta Sulsel	Kualitatif	kebijakan redaksional	konsep program warta Sulsel
3.	Natalia Frederika Honsujaya Kebijakan Redaksional <i>News Departement</i> di NET (<i>News and Entertainment Television</i>) dalam Pengelolaan <i>Citizen Journalism</i> .	Kualitatif	kebijakan redaksional terhadap video	menyeleksi video <i>Citizen Journalism</i>
4.	Lisa Indrawati Kebijakan Redaksional iNews TV dalam penentuan program iNews Sulsel	Kualitatif	Kebijakan redaksional	Konsep dan pola berita iNews Sulsel

E. Tujuan dan Kegunaan Penelitian

1. Tujuan Penelitian

- a. Untuk mengetahui konsep kebijakan redaksional yang diterapkan iNews TV Makassar dalam penentuan program iNews Sulsel.

- b. Untuk mengetahui proses dan pola berita program iNews Sulsel di iNews TV Makassar.

2. Kegunaan Penelitian

a. Kegunaan Teoritis

- 1) Hasil penelitian ini diharapkan dapat memberikan gambaran mengenai kebijakan redaksional iNews TV Makassar dalam penentuan program iNews Sulsel.
- 2) Penelitian ini diharapkan dapat memberikan masukan bagi ilmu jurnalistik agar dapat berkolaborasi dalam pengembangan media televisi.

b. Kegunaan Praktis

- 1) Penelitian ini diharapkan dapat menjelaskan bagaimana media televisi bisa memberikan informasi berupa berita yang akurat dan terpercaya kepada masyarakat.
- 2) Dengan adanya penelitian ini diharapkan dapat memberi informasi keilmuan yang baru bagi pembaca.

BAB II

TINJAUAN TEORETIS

A. Komunikasi Massa

Komunikasi dalam pengertian umum dapat dilihat dari dua segi yaitu secara etimologis dan terminologis. Secara etimologis atau menurut asal katanya, istilah komunikasi berasal dari bahasa Latin *communicatio*, dan perkataan ini bersumber pada kata *communis*. Perkataan *communis* tersebut dalam pembahasan kita ini sama sekali tidak ada kaitannya dengan partai komunis yang sering dijumpai dalam kegiatan politik. Arti *communis* disini adalah *sama*, dalam arti kata *sama makna*, yaitu sama makna mengenai suatu hal. Jadi, komunikasi berlangsung apabila antara orang-orang yang terlibat terdapat kesamaan makna mengenai suatu hal yang dikomunikasikan.

Jelasnya, jika seseorang mengerti tentang sesuatu yang dinyatakan orang lain kepadanya, maka komunikasi berlangsung. Dengan lain perkataan, hubungan antara mereka itu bersifat komunikatif. Sebaliknya jika ia tidak mengerti, komunikasi tidak berlangsung. Dengan lain perkataan, hubungan antara orang-orang itu tidak komunikatif.¹

Secara terminologis komunikasi berarti proses penyampaian suatu pernyataan oleh seseorang kepada orang lain. Dari pengertian itu jelas bahwa komunikasi melibatkan sejumlah orang, dimana seseorang menyatakan sesuatu kepada orang lain. Jadi, yang terlibat dalam komunikasi itu adalah manusia. Karena itu, komunikasi yang dimaksudkan di sini adalah *komunikasi manusia* atau dalam bahasa asing

¹Onong Uchjana Effendy, *Dinamika Komunikasi*, (Bandung: Remaja Rosdakarya, cet-7, 2008), h. 3-4.

human communication, yang sering kali pula disebut *komunikasi sosial* atau *social communication*. Komunikasi manusia sebagai singkatan dari komunikasi antarmanusia.

Dinamakan komunikasi sosial atau komunikasi kemasyarakatan karena hanya pada manusia-manusia yang bermasyarakat terjadinya komunikasi. Masyarakat terbentuk dari paling sedikit dua orang yang saling berhubungan dengan komunikasi sebagai penjalannya. Robinson Crusoe, yang hidup menyendiri di sebuah pulau terpencil, tidak hidup bermasyarakat karena dia hidup sendirian. Oleh sebab itu dia tidak berkomunikasi dengan siapa-siapa.²

Komunikasi massa adalah bagaimana orang memproduksi pesan dan menyebarkannya melalui media disatu pihak, dan bagaimana orang-orang mencari serta menggunakan pesan-pesan tersebut di pihak lain.³ Komunikasi massa ialah penyebaran pesan dengan menggunakan media yang ditujukan kepada *massa yang abstrak*, yakni sejumlah orang yang tidak tampak oleh si penyampai pesan. Pembaca surat kabar, pendengar radio, penonton televisi dan film, tidak tampak oleh si komunikator. Dengan demikian, maka jelas bahwa komunikasi massa atau komunikasi melalui media massa sifatnya “satu arah” (*one way trafic*). Begitu pesan disebarkan oleh komunikator, tidak diketahuinya apakah pesan itu diterima, dimengerti, atau dilakukan oleh komunikan. Wartawan surat kabar, penyiar radio, penyiar televisi, atau sutradara film tidak mengetahui nasib pesan yang disampaikan kepada khalayak itu.⁴

²Onong Uchjana Effendy, *Dinamika Komunikasi*, (Bandung: Remaja Rosdakarya, cet-7, 2008), h .4.

³Hafied Cangara; Abd.Khalik; M. Galib M, *Dasar-dasar Jurnalistik*, (Makassar: Alauddin Pers, 2006), h. 5.

⁴Onong Uchjana Effendy, *Dinamika Komunikasi*, h. 50.

Pertumbuhan industri media massa, seperti televisi di Indonesia, sedikitnya ditandai oleh tiga hal. *Pertama*, pengelola usaha di bidang media massa tidak lagi dilakukan dalam bentuk yayasan yang berasaskan aspek idealisme, sudah menjadi perubahan tambahan yang dikelola oleh sistem manajemen profesional dan penggunaan produk-produk teknologi canggih yang sudah mengarah pada “komersialisasi”. *Kedua*, semakin banyak para pengusaha nasional atau lazim disebut para “konglomerat” yang menanamkan modalnya di bidang usaha media massa. *Ketiga*, media massa yang ada sangat beragam bentuknya dan mengarah pada spesialisasi.⁵

Media massa juga kerap melakukan penyimpangan di dalam pelaksanaan peliputannya, yaitu :

- Memelintir bahasa atau menggunakan bahasa bersifat sensasional atau bombastis dengan menggunakan teknik jurnalisme omongan, mengutip pendapat dari sumber yang tak bisa dipertanggungjawabkan kebenarannya.
- Mencampuradukkan antara realita dan kepalsuan (atau dikenal *pseudosopy*).
- Di era Orde Baru, redaksi media massa kerap dijuluki “pers pancasila”. Kala itu, jajaran pemimpin redaksi menjalankan ‘pesan/amanat’ dari Departemen Penerangan dan Mabes ABRI dalam menjalankan isi redaksionalnya.
- Pada awal kekuasaan Orde Baru, pemerintah menggunakan dua media *Angkatan Bersenjata* (yang dikuasai tentara) dan *Berita Yudha* (War News) untuk mengorbankan propaganda kepada rakyat terhadap kelompok PKI. Ketika itu, media dan wartawan bungkam saat menerima “pengarahan” dan kebohongan versi militer yang diarahkan Pemerintah.

⁵Andi Alimuddin Unde, *Televisi & masyarakat pluralistik*, (Jakarta: Prenada, cet-2, 2015), h. 32-33.

- Dalam konflik elit, media menggunakan teknik jurnalisme omongan dan jurnalisme kekerasan di dalam pemberitaannya sehingga mengacaukan persepsi masyarakat terhadap kebenaran realistik. Dalam hal ini, media secara tidak langsung menjadi cermin realitas (*the mirror of events*), dan demi menyenangkan *target audience* dan *public opinion*, media melupakan fanatisme sosial yang “mudah” memicu emosi masyarakat, dengan mengangkat peristiwa konflik kekerasan menjadi suatu berita. Mengangkat peristiwa konflik sebagai berita merupakan realitas yang mengandung nilai berita tinggi. Namun, yang menjadi masalah adalah penggambaran kekerasan atau konflik yang dapat memancing emosi masyarakat.
- Memunculkan *headline* dan judul berita yang berbeda (*misleading*) dengan isi berita sehingga tidak sesuai dengan kenyataan.
- Melakukan dramatisasi fakta, dengan tujuan mengorbankan rasa benci dan permusuhan di dalam masyarakat.
- Mengutip kata-kata dari sumber berita yang kontroversial, yang bisa menimbulkan konflik terbuka.
- Memunculkan efek dari kata-kata bermakna ganda yang membingungkan pembaca.
- Tidak obyektif dalam pemberitaan.
- Media kerap dijadikan corong pengungkapan berita tertentu untuk kepentingan pemilik modal media massa yang bersangkutan.
- Media terlalu menghamba terhadap selera pasar, padahal kemerdekaan sesungguhnya ada di tangan mereka.⁶

⁶Eni Setiati, *Ragam Jurnalistik Baru dalam Pemberitaan*(Yogyakarta: Penerbit Andi, 2005), h. 77-79.

Media massa saat ini bisa dikatakan sudah menguasai dunia, semua orang berpacu kepadanya. Informasi apapun yang dibutuhkan, semuanya tersedia di media massa. Ketidaktelitian kadang membuat sang komunikator salah tanggap dengan informasi yang diterimanya.

B. Konsep Kebijakan Redaksional Media

Kebijakan dimaknai sebagai serangkaian tindakan yang mempunyai tujuan tertentu yang diikuti dan dilaksanakan oleh seorang pelaku atau sekelompok pelaku guna memecahkan masalah tertentu. Kebijakan diartikan pula sebagai program pencapaian tujuan, nilai-nilai dan praktik-praktik yang terarah.⁷

Redaksional yaitu mengenai cara dan gaya menyusun kata dalam kalimat.⁸ Kebijakan Redaksional (*Editorial Policy*) adalah ketentuan yang disepakati oleh redaksi media massa tentang kriteria berita atau tulisan yang boleh dan tidak boleh dimuat atau disiarkan, juga kata, istilah, atau ungkapan yang tidak boleh dan boleh dipublikasikan, sesuai dengan visi dan misi media. Kebijakan Redaksional dalam media radio/TV penggunaan bahasanya dituangkan dalam standar kata siaran. Gaya penulisan itu harus ditandai oleh wartawan agar terjadi keseragaman dalam teknis penulisan kata-kata, gaya bahasa atau kalimat, dan istilah. Kebijakan redaksional ditetapkan sebagai standar bagi wartawan dan penyiar demi ciri khas media sekaligus menjaga keseragaman bahasa di kalangan wartawan/penyiar.⁹

Kebijakan redaksional adalah suatu aturan yang dibuat oleh redaksi yang bersangkutan terkait dengan visi dan misi redaksi serta cara teknis/manajemen

⁷Masduki, *Regulasi Penyiaran; dari Otoriter ke Liberal* (Yogyakarta: LkiS, 2007), h. 37.

⁸Departemen Pendidikan Nasional, *Kamus Besar Bahasa Indonesia*, Edisi III (Cet. II; Jakarta: Balai Pustaka, 2002), h. 938.

⁹Fanny, *Kebijakan Redaksional (Editorial Policy)*, <http://fannyshining.blogspot.co.id/2011/10/kebijakan-redaksional-editorial-policy.html> (10 Mei 2017).

redaksi saat melakukan pekerjaan peliputan. Tentunya kedua hal ini akan mewarnai isi berita serta sistem kerja redaksi. Perlu diperhatikan bahwa setiap dapur redaksi (stasiun TV) mempunyai kebijakan redaksional yang berbeda-beda, tidak ada satupun yang mempunyai kebijakan redaksional yang sama.

Allah berfirman dalam QS Ali Imran/3:159 berikut :

فِيمَا رَحْمَةٍ مِّنَ اللَّهِ لَئِن لَّيْتَ لَهُمْ وَلَوْ كُنْتَ فَظًّا غَلِيظَ الْقَلْبِ لَأَنْفَضُوا مِنْ حَوْلِكَ
فَاعْفُ عَنْهُمْ وَاسْتَغْفِرْ لَهُمْ وَشَاوِرْهُمْ فِي الْأَمْرِ فَإِذَا عَزَمْتَ فَتَوَكَّلْ عَلَى اللَّهِ إِنَّ اللَّهَ
يُحِبُّ الْمُتَوَكِّلِينَ ﴿١٥٩﴾

Terjemahnya :

159. Maka disebabkan rahmat dari Allah-lah kamu berlaku lemah lembut terhadap mereka. Sekiranya kamu bersikap keras lagi berhati kasar, tentulah mereka menjauhkan diri dari sekelilingmu. Karena itu ma'afkanlah mereka, mohonkanlah ampun bagi mereka, dan bermusyawarahlah dengan mereka dalam urusan itu. Kemudian apabila kamu telah membulatkan tekad, Maka bertawakkallah kepada Allah. Sesungguhnya Allah menyukai orang-orang yang bertawakkal kepada-Nya.¹⁰

Tuntunan ayat di atas diarahkan kepada Nabi Muhammad saw., sambil menyebutkan sikap lemah lembut Nabi kepada kaum muslimin khususnya mereka yang telah melakukan kesalahan dan pelanggaran dalam perang Uhud. Sebenarnya cukup banyak hal dalam peristiwa perang Uhud yang dapat mengundang emosi manusia untuk marah. Namun demikian cukup banyak pula bukti yang menunjukkan kelemahan lembut Nabi saw. Beliau bermusyawarah dengan mereka sebelum memutuskan berperang, beliau menerima usul mayoritas mereka walau beliau sendiri kurang berkenan, beliau tidak memaki dan mempersalahkan para pemanah yang

¹⁰Departemen Agama RI. *Al-Qur'an dan Terjemahnya*, (Bandung: J-ART, 2005), h. 72.

meninggalkan markas mereka, tetapi hanya menegurnya dengan halus dan lain-lain. Jika demikian, *maka disebabkan rahmat yang amat besar dari Allah*, sebagaimana dipahami dari bentuk infinitif (nakirah) dari kata *rahmat*, bukan oleh satu sebab yang lain sebagaimana dipahami dari huruf (ما) *mâ* yang digunakan di sini dalam konteks penetapan rahmat-Nya – disebabkan karena rahmat Allah itu – *engkau berlaku lemah-lembut terhadap mereka. Sekiranya engkau berlaku keras, buruk perangai, kasar kata lagi berhati kasar, tidak peka terhadap keadaan orang lain, tentulah mereka menjauhkan diri dari sekelilingmu*, disebabkan oleh antipati terhadapmu. *Karena* perangaimu tidak seperti itu, *maka maafkanah* kesalahan-kesalahan mereka yang kali ini mereka lakukan, *mohonkanlah ampun* kepada Allah *bagi mereka*, atas dosa-dosa yang mereka lakukan *dan bermusyawarahlah dengan mereka dalam urusan itu*, yakni dalam urusan peperangan dan urusan dunia, bukan urusan syariat atau agama. *Kemudian apabila engkau telah melakukan hal-hal di atas dan telah membulatkan tekad, melaksanakan hasil musyawarah kamu, maka laksanakan sambil bertawakkallah kepada Allah. Sesungguhnya Allah menyukai orang-orang yang bertawakkal kepada-Nya*, dan dengan demikian Dia akan membantu dan membimbing mereka ke arah apa yang mereka harapkan.

Firman-Nya: *Maka disebabkan rahmat Allah engkau berlaku lemah lembut terhadap mereka*, dapat menjadi salah satu bukti bahwa Allah swt. Sendiri yang mendidik dan membentuk kepribadian Nabi Muhammad saw., sebagaimana sabda beliau: *“Aku dididik oleh Tuhanku, maka sungguh baik hasil pendidikan-Nya.”* Kepribadian beliau dibentuk sehingga bukan hanya pengetahuan yang Allah limpahkan kepada beliau melalui wahyu-wahyu al-Qur’ân, tetapi juga kalbu beliau disinari, bahkan totalitas wujud beliau merupakan rahmat bagi seluruh alam.

Redaksi di atas, yang disusul dengan perintah memberi maaf, dan seterusnya seakan-akan ayat ini berkata: Sesungguhnya perangaimu wahai Muhammad, adalah perangai yang sangat luhur, engkau tidak bersikap keras, tidak juga berhati kasar, engkau pemaaf dan bersedia mendengar saran dari orang lain. Itu semua disebabkan karena rahmat Allah kepadamu yang telah mendidikmu, sehingga semua faktor yang dapat mempengaruhi kepribadianmu disingkirkan-Nya. Ayahmu meninggal sebelum engkau lahir, engkau dibawa jauh dari ibumu sejak kecil, engkau tidak pandai membaca dan menulis dan engkau hidup dilingkungan yang belum tersentuh oleh peradaban manusia yang telah terkena polusi. Memang, ayah, ibu, bacaan dan lingkungan, merupakan empat faktor yang membentuk kepribadian manusia dan keempatnya hampir dapat dikatakan tidak menyentuh Nabi Muhammad saw. Karena perangaimu sedemikian luhur, maka maafkan, mohonkan ampun dan dengarkan saran serta diskusikan bersama mereka persoalan-persoalan mereka.

Firman-Nya: *Sekiranya engkau bersikap keras lagi berhati kasar...*, mengandung makna bahwa engkau wahai Muhammad bukanlah seseorang yang berhati kasar. Ini dipahami dari kata (لَوْ) *lauw* yang diterjemahkan *sekiranya*. Kata ini digunakan untuk menggambarkan sesuatu yang bersyarat, tetapi syarat tersebut tidak dapat wujud. Seperti jika seorang yang ayahnya telah meninggal kemudian berkata “Sekiranya ayah saya hidup, maka saya akan menamatkan kuliah.” Karena ayahnya telah wafat, maka kehidupan yang diandaikannya pada hakikatnya tidak ada, dan dengan demikian tamat yang diharapkannya pun tidak mungkin wujud. Jika demikian, ketika ayat ini menyatakan *sekiranya engkau bersikap keras lagi berhati kasar, tentulah mereka menjauhkan diri dari sekelilingmu*, maka itu berarti sikap keras lagi berhati kasar, tidak ada wujudnya, dan karena itu tidak ada wujudnya,

maka tentu saja, *tentulah mereka menjauhkan diri dari sekelilingmu*, tidak pernah akan terjadi.

Memang sahabat-sahabat Nabi saw., selalu berada disekeliling beliau, senang bersama beliau, dan tidak jemu-jemu mendengar sabda-sabda beliau. Semua merasa mendapat kehangatan beliau, dan walau semua merasa mendapatkannya, tidak seorang pun merasa, bahkan kehangatan yang diperoleh orang lain mengurangi kehangatan yang didambakannya. Persis seperti kehangatan matahari, betapapun kehangatannya diperoleh semua makhluk, tidak satupun yang mengeluh kekurangannya.

Firman-Nya: *Berlaku keras lagi berhati kasar*, menggambarkan sisi dalam dan sisi luar manusia, *berlaku keras* menunjukkan sisi luar manusia dan *berhati kasar*, menunjukkan sisi dalamnya. Kedua hal itu dinafikan dari Rasul saw. Memang keduanya perlu dinafikan secara bersamaan, karena boleh jadi ada yang berlaku keras tapi hatinya lembut, atau hatinya lembut tapi tidak mengetahui sopan santun. Karena yang terbaik adalah yang menggabungkan keindahan sisi luar dalam perilaku yang sopan, kata-kata yang indah, sekaligus hati yang luhur, penuh kasih sayang. Alhasil penggalangan ayat di atas serupa dengan firman-Nya: *“Sesungguhnya telah datang kepadamu seorang rasul dari kaummu sendiri, berat terasa olehnya penderitaanmu, sangat menginginkan (keimanan dan keselamatan) bagimu, amat belas kasihan lagi penyayang terhadap orang-orang mukmin”* (QS. At-Taubah [9]: 128).

Salah satu yang menjadi penekanan pokok ayat ini adalah perintah melakukan musyawarah. Ini penting, karena petaka yang terjadi di Uhud, didahului oleh musyawarah, serta disetujui oleh mayoritas. Kendati demikian, hasilnya sebagaimana telah diketahui, adalah kegagalan. Hasil ini boleh jadi mengantar seseorang untuk

berkesimpulan bahwa musyawarah tidak perlu diadakan. Apalagi bagi Rasul saw. Nah, karena itu ayat ini dipahami sebagai pesan untuk melakukan musyawarah. Kesalahan yang dilakukan setelah musyawarah tidak sebesar kesalahan yang dilakukan tanpa musyawarah, dan kebenaran yang diraih sendirian, tidak sebaik kebenaran yang diraih bersama.

Kata *musyawarah* terambil dari akar kata (شور) *syawara* yang pada mulanya bermakna *mengeluarkan madu dari sarang lebah*. Makna ini kemudian berkembang, sehingga mencakup segala sesuatu yang dapat diambil/dikeluarkan dari yang lain (termasuk pendapat). Kata musyawarah, pada dasarnya hanya digunakan untuk hal-hal yang baik, sejalan dengan makna dasar di atas.

Madu bukan saja manis, tetapi ia adalah obat bagi banyak penyakit, sekaligus menjadi sumber kesehatan dan kekuatan. Itulah yang dicari di mana pun dan siapa pun yang menemukannya. Madu dihasilkan oleh lebah. Jika demikian, yang bermusyawarah bagaikan lebah, makhluk yang sangat disiplin, kerjasamanya mengagumkan, makanannya sari kembang, hasilnya madu, di mana pun ia hinggap tidak pernah merusak, tidak mengganggu kecuali diganggu, sengatannya pun obat. Itulah permusyawaratan dan demikian itu sifat yang melakukannya. Tidak heran jika Nabi saw. menyamakan seorang mukmin dengan lebah.

Pada ayat ini, disebutkan tiga sifat dan sikap secara berurutan disebut dan diperintahkan kepada Nabi saw. untuk beliau laksanakan sebelum bermusyawarah. Penyebutan ketiga hal itu walaupun dari segi konteks turunnya ayat, mempunyai makna tersendiri yang berkaitan dengan perang uhud. Namun, dari segi pelaksanaan dan esensi musyawarah, ia perlu menghiiasi diri Nabi saw. Dan setiap orang yang

melakukan musyawarah. Setelah itu, disebutkan lagi satu sikap yang harus diambil setelah adanya hasil musyawarah dan bulatnya tekad.

Pertama, adalah berlaku lemah-lembut, tidak kasar dan tidak berhati keras.

Seseorang yang melakukan musyawarah, apalagi yang berada dalam posisi pemimpin, yang pertama ia harus hindari ialah tutur kata yang kasar serta sikap keras kepala, karena jika tidak, maka mitra musyawarah akan bertebaran pergi. Petunjuk ini dikandung oleh penggalan awal ayat di atas sampai firman-Nya: *ولو كنت فظًا غليظ القلب لانفضوا من حولك* (*wa lau kunta fazhzhān ghalīzh al-qalb lanfadhdhū min haulik*).

Kedua, memberi maaf dan membuka lembaran baru. Dalam bahasa ayat di atas (*فاعف عنهم*) *fa'fu anhum*. “Maaf”, secara harfiah berarti “menghapus” Memaafkan, adalah menghapus bekas luka hati akibat perlakuan pihak lain yang dinilai tidak wajar. Ini perlu, karena tiada musyawarah tanpa pihak lain, sedangkan kecerahan pikiran hanya hadir bersamaan dengan sirnanya kekeruhan hati.

Di sisi lain, yang bermusyawarah harus menyiapkan mentalnya untuk selalu bersedia memberi maaf, karena boleh jadi ketika melakukan musyawarah terjadi perbedaan pendapat, atau keluar dari pihak lain kalimat atau pendapat yang menyinggung, dan bila mampir ke hati akan mengeruhkan pikiran, bahkan boleh jadi mengubah musyawarah menjadi pertengkaran.

Kemudian, yang melakukan musyawarah harus menyadari bahwa kecerahan pikiran, atau ketajaman analisis saja belum cukup.

“Akal memang mengagumkan, ia mampu membatalkan satu argumen dengan argumen lain. Akibatnya ia dapat mengantar kita kepada keraguan yang mengguncangkan etika dan nilai-nilai hidup kita.” Begitu tulis William James.

Nah, kalau demikian, kita masih membutuhkan “sesuatu” bersama akal. Terserah Anda, apa nama “sesuatu” itu. Namailah “*indera keenam*”, sebagaimana filosof dan psikolog menamainya, atau “*bisikan/gerak hati*” kata orang kebanyakan, atau “*Ilham, hidayah dan firasat*” menurut agamawan.

Tidak jelas cara kerja “sesuatu” itu, karena datangnya hanya sekejap, sekadar untuk mencampakkan informasi yang diduga “kebetulan”, oleh sementara orang, kepergiannya pun tidak seizin yang dikunjungi. Biasanya “sesuatu” itu mengunjungi orang-orang yang jiwanya dihiasi oleh kesucian “*Allah tidak memberi hidayah orang yang berlaku aniaya,*” (QS. al-Baqarah [2]: 258); “*kafir,*” (QS. al-Baqarah [2]: 264); “*bergelimang dalam dosa,*” (QS. al-Maidah [5]: 108); “*berfoya-foya,*” (QS. al-Mu’min [40]: 28); “*penghianat,*” (QS. Yusuf [12]: 52); dan “*pembohong,*” (QS. az-Zumar [39]: 3). Demikian terjemahan beberapa ayat al-Qur’ân.

Kalau demikian untuk mencapai yang terbaik dari hasil musyawarah, hubungan dengan Tuhan pun harus harmonis, itu sebabnya hal ketiga yang harus mengiringi musyawarah adalah permohonan maghfirah dan ampunan Ilahi, sebagaimana ditegaskan oleh pesan QS. Âl ‘Imrân [3]: 159 di atas, (واستغفر لهم) *wa istaghfir lahum*.

Pesan terakhir Ilahi dalam konteks musyawarah adalah setelah musyawarah usai, yaitu (فإذا عزمتم فتوكل على الله) *fa idzâ ‘azamta fa tawakkal ‘alâ Allâh* (Apabila telah bulat tekad, [laksanakanlah] dan berserah dirilah kepada Allah). Sesungguhnya Allah menyukai orang-orang yang berserah diri kepada-Nya.

Ayat di atas juga mengisyaratkan tentang lapangan musyawarah, yaitu (في الأمر) *fi al-amr* yang diterjemahkan di atas dengan *dalam urusan itu*. Dari segi konteks ayat ini dipahami bahwa urusan dimaksud adalah urusan peperangan, karena itu ada

ulama yang membatasi musyawarah yang diperintahkan kepada Nabi saw. terbatas dalam urusan tersebut. Pandangan ini tidak didukung oleh praktek Nabi saw., bahkan tidak sejalan dengan sekian ayat al-Qur’ân.

Dari al-Qur’ân, ditemukan dua ayat lain yang menggunakan akar kata musyawarah, yang dapat diangkat di sini, guna memahami lapangan musyawarah.

Pertama, QS. al-Baqarah [2]: 223. Ayat ini membicarakan bagaimana seharusnya hubungan suami-istri dalam mengambil keputusan yang berkaitan dengan rumah tangga dan anak-anak, seperti soal menyapih anak. Di sana, Allah memberi petunjuk agar persoalan itu (dan juga persoalan-persoalan rumah tangga lainnya) dimusyawarahkan antara suami-istri.

Ayat kedua, adalah QS. asy-Syûrâ [42]: 38, yang menjanjikan bagi orang mukmin ganjaran yang lebih baik dan kekal di sisi Allah. Orang-orang mukmin dimaksud memiliki sifat-sifat, antara lain adalah (أمرهم شورى بينهم) *amruhum syûrâ bainahum/ urusan mereka diputuskan dengan musyawarah antar mereka*.

Dalam soal *amr* atau *urusan*, dari al-Qur’ân ditemukan adanya urusan yang hanya menjadi wewenang Allah semata-mata, bukan wewenang manusia betapapun agungnya. Ini antara lain, terlihat dalam jawaban Allah tentang ruh (baca QS. al-Isra’ [17]: 85), datangnya Kiamat (QS. an-Nâzi’ât [79]: 42). Demikian juga soal taubat (baca QS. Âl ‘Imrân [3]: 128) serta ketentuan syariat agama (QS. al-An’âm [6]: 57), dan lain-lain. Dalam konteks ketetapan Allah dan ketetapan Rasul yang bersumber dari wahyu, maka secara tegas al-Qur’an menyatakan bahwa: “*Tidaklah patut bagi laki-laki yang mukmin dan tidak (pula) bagi perempuan yang mukmin, apabila Allah dan Rasul-Nya telah menetapkan suatu ketetapan, akan ada bagi mereka pilihan*

(yang lain) tentang urusan mereka. Dan barang siapa mendurhakai Allah dan Rasul-Nya maka sungguh, dia telah sesat, sesat yang nyata” (QS. al-Ahzâb [33]: 36).

Nah, jika demikian, lapangan musyawarah adalah persoalan-persoalan kemasyarakatan, seperti yang dipahami dari QS. asy-Syûrâ di atas. Para sahabat Nabi saw. menyadari benar hal ini, sehingga mereka tidak mengajukan saran menyangkut hal-hal yang telah mereka ketahui adanya petunjuk Ilahi. Ketika Nabi saw. memilih satu lokasi untuk pasukan kaum muslimin dalam perang Badr, sahabat beliau al-Khubbab Ibn al-Mundzir terlebih dahulu bertanya: “Apakah ini tempat yang diperintahkan Allah kepadamu untuk engkau tempati, atau pilihan ini adalah pilihanmu berdasarkan strategi perang dan tipu muslihat?” Ketika Nabi menjawab bahwa pilihan itu adalah pilihan berdasarkan pertimbangan beliau, barulah al-Khubbab menyarankan lokasi lain, yang ternyata disetujui oleh Nabi saw. Sebaliknya, dalam perundingan Hudaibiyah beberapa syarat yang disetujui Nabi, tidak berkenan di hati banyak sahabat beliau. ‘Umar Ibn Khatthâb menggerutu dan menolak, “Mengapa kita harus menerima syarat-syarat ini yang merendahkan agama kita.” Demikian lebih kurang ucap ‘Umar, tetapi begitu Nabi saw. menyampaikan bahwa: “Aku adalah Rasul Allah.” ‘Umar ra. Dan sahabat-sahabat lainnya terdiam dan menerima putusan Rasul saw. itu.

Dari sini, dapat disimpulkan bahwa persoalan-persoalan yang telah ada petunjuknya dari Allah swt. Secara tegas dan jelas, baik langsung maupun melalui Rasul saw, maka persoalan itu tidak termasuk lagi yang dapat dimusyawarahkan. Musyawarah hanya dilakukan dalam hal-hal yang belum ditentukan petunjuknya, serta soal-soal kehidupan duniawi baik yang petunjuknya bersifat global maupun yang tanpa petunjuk dan yang mengalami perubahan.

Nabi saw. bermusyawarah dalam urusan masyarakat, bahkan beliau dalam beberapa hal bermusyawarah dan menerima saran menyangkut beberapa urusan keluarga beliau atau pribadi beliau. Salah satu kasus keluarga yang beliau mintakan saran adalah kasus rumor yang menimpa istri beliau, Aisyah ra. dan yang pada akhirnya turun ayat yang menampik segala rumor itu (baca QS. an-Nûr).

Di atas dikemukakan bahwa ada tiga ayat bersama ayat yang ditafsirkan ini yang menggunakan akar kata *musyawarah*.

Kalau melihat kepada tiga ayat saja, maka sepintas diduga bahwa al-Qur'an tidak memberikan perhatian yang cukup, terhadap persoalan musyawarah. Namun, dugaan tersebut akan sirna jika disadari cara al-Qur'an memberi petunjuk, serta bila di gali lebih jauh kandungan ayat-ayat tersebut.

Secara umum dapat dikatakan bahwa petunjuk al-Qur'an yang rinci dikemukakannya menyangkut persoalan-persoalan yang tidak dapat terjangkau oleh nalar serta yang tidak mengalami perkembangan atau perubahan. Dari sini, dipahami mengapa uraian al-Qur'an menyangkut persoalan metafisika seperti surga dan neraka, demikian rinci. Demikian juga soal *mahram*, yakni mereka yang terlarang dinikahi, karena seseorang – kapan pun dan di mana pun selama jiwanya normal – tidak mungkin akan mengalami birahi terhadap orang tuanya, saudara atau keluarga dekat tertentu, demikian seterusnya. Ini adalah naluri yang tidak dapat berubah sepanjang hayat manusia dan kemanusiaan, kecuali bagi yang abnormal.

Adapun persoalan yang dapat mengalami perkembangan atau pengembangan dan perubahan, maka al-Qur'an menghidangkan petunjuknya dalam bentuk prinsip-prinsip umum agar petunjuk itu dapat menampung perubahan dan perkembangan sosial budaya manusia.

Memang, amat sulit jika rincian satu persoalan yang diterapkan pada satu masa atau masyarakat tertentu dengan ciri kondisi sosial budayanya, harus diterapkan pula dengan rincian yang sama untuk masyarakat lain, baik di tempat yang sama pada masa yang berbeda, apalagi di tempat yang lain.

Musyawah, adalah salah satu contohnya, karena itu pula, petunjuk kitab suci al-Qur'ân menyangkut hal ini, amat singkat dan hanya mengandung prinsip-prinsip umum saja. Jangankan al-Qur'ân, Nabi saw. saja, yang dalam banyak hal seringkali merinci petunjuk-petunjuk umum al-Qur'ân, tidak meletakkan perincian dalam soal musyawarah ini, bahkan tidak juga pola tertentu yang harus diikuti. Itu sebabnya cara suksesi yang dilakukan oleh empat khalifah beliau – Abu Bakar, 'Umar, 'Utsmân dan 'Ali ra. – berbeda antara satu dengan lainnya.

Demikian, Rasul saw. tidak meletakkan petunjuk tegas yang rinci tentang cara dan pola syura, karena jika beliau *sendiri* yang meletakkannya maka ini bertentangan dengan prinsip syura yang diperintahkan al-Qur'ân, sedang bila beliau bersama yang lain yang menetapkan, maka itu pun hanya berlaku untuk masa beliau saja. Tidak berlaku – rincian itu – untuk masa sesudahnya.

Sungguh tepat, keterangan pakar tafsir Muhammad Râsyid Ridhâ ketika menyatakan bahwa “Allah telah menganugerahkan kepada kita kemerdekaan penuh dan kebebasan yang sempurna dalam urusan dunia dan kepentingan masyarakat, dengan jalan memberi petunjuk untuk melakukan musyawarah, yakni yang dilakukan oleh orang-orang yang cakap dan terpandang yang kita percayai, guna menetapkan bagi kita (masyarakat) pada setiap periode hal-hal yang bermanfaat dan membahagiakan masyarakat. Kita seringkali mengikat diri kita sendiri dengan berbagai ikatan (syarat) yang kita ciptakan, kemudian kita namakan syarat itu ajaran

agama, tetapi pada akhirnya syarat-syarat itu membelenggu diri kita sendiri.” Demikian komentarnya ketika menafsirkan QS. an-Nisâ’ [4]: 59.¹¹

Kebijakan komunikasi dilandasi dua proporsi. *Pertama*, media massa jatuh ke tangan yang salah dapat disalahgunakan untuk merusak keserasian sosial dan stabilitas politik masyarakat. *Kedua*, media massa dengan arahan yang tepat memainkan peranan yang konstruktif dalam pembinaan bangsa terutama di negara-negara sedang berkembang. Oleh karena itu, operasi media massa harus dikontrol secara tepat oleh pemerintah. Dalam hal ini, Undang-Undang merupakan implementasi kebijakan komunikasi, baik sejak usulan maupun pengesahannya. Partisipasi publik menjadi kunci keberhasilan jika ia nanti akan dilaksanakan di ruang publik. Apalagi Undang-Undang penyiaran yang mengatur barang publik berupa frekuensi.¹²

C. Televisi Sebagai Media Penyiaran

Peletak dasar utama teknologi pertelevisian adalah Paul Nipkow dari Jerman yang dilakukannya pada tahun 1884. Ia menemukan sebuah alat yang kemudian disebut sebagai Jantra Nipkow atau Nipkow Sheibe. Penemuannya tersebut melahirkan *electriche teleskop* atau televisi elektrik. Perkembangan teknologi pertelevisian saat ini sudah sedemikian pesat sehingga dampak siarannya menyebabkan seolah-olah tidak ada lagi batas antara satu negara dengan negara lainnya terlebih setelah digunakannya satelit untuk memancarkan signal televisi.¹³ Di negara-negara Eropa, Amerika dan negara maju lainnya, puluhan saluran televisi

¹¹M. Quraish Shihab. *Tafsir al-Misbâh; Pesan, Kesan dan Keserasian Al-Qur’an*, (Jakarta: Lentera Hati, 2002), h. 259-263.

¹²Masduki, *Regulasi Penyiaran; Dari Otoriter Ke Liberal*, h. 44.

¹³Deddy Iskandar Muda, *Jurnalistik Televisi; Menjadi Reporter Profesional*, (Bandung: Remaja Rosdakarya, cet-2, 2005), h. 4.

tersedia dan dapat dipilih sekehendak hati. Mereka bersaing untuk menyajikan acara-acaranya yang terbaik agar dapat ditonton oleh masyarakat. Semuanya tentu dilandasi dengan perhitungan bisnis. Sekalipun sebagian besar dikelola oleh swasta komersial, tetapi beberapa di antaranya juga merupakan stasiun televisi nonkomersial untuk kepentingan masyarakat, misalnya televisi milik organisasi Keagamaan, Sekolah, Universitas, Komunitas maupun Pemerintah.¹⁴

Siaran televisi sesuai dengan sifatnya yang dapat diikuti secara *audio* dan *visual* (suara dan gambar) secara bersamaan oleh semua lapisan masyarakat, maka suatu siaran televisi tidak dapat memuaskan semua lapisan masyarakat. Siaran televisi dapat membuat kagum dan memukau penontonnya, tetapi sebaliknya siaran televisi dapat membuat jengkel dan rasa tidak puas penonton. Suatu program acara mungkin disukai oleh kelompok masyarakat terdidik namun program acara itu akan ditinggalkan kelompok masyarakat lainnya.

Reporter tidak bisa dipisahkan dengan masyarakat di mana mereka hidup dan tidak bisa melayani dua majikan, di sisi lain kepentingan masyarakat, di lain pihak kepentingan kelompok tertentu, partai politik, atau pemerintah, yang paling bijak paling tidak akan sadar terhadap konflik itu dan mempertahankan tanggung jawab profesionalismenya. Di samping kebebasan tersebut, dalam hubungan ini media penyiaran sebagai media massa mempunyai tanggung jawab kultural dan sosial terhadap nusa dan bangsa, haruslah berdasarkan nilai-nilai luhur bangsa, bersifat terbuka, jujur, dan bertanggung jawab sehingga menjadikan dirinya media penyiaran yang berkarakter.¹⁵

¹⁴Deddy Iskandar Muda, *Jurnalistik Televisi; Menjadi Reporter Profesional*, h. 5.

¹⁵Andi Alimuddin Unde, *Televisi dan Masyarakat Pluralistik*, (Jakarta: Prenada, 2015), h.37

Bila sebuah stasiun melakukan siaran pada siang hari atau pada waktu di mana banyak anak menonton siaran televisi, maka stasiun akan menghindari berita yang tidak sesuai dengan anak-anak (misalnya berita kriminal, kekerasan, dan lain-lain). Bila sebuah stasiun ingin menargetkan kelompok sosial atau etnis tertentu, maka stasiun televisi akan menyusun program khusus untuk kebutuhan dan kesejahteraan mereka.¹⁶

Gambaran (citra) yang salah tentang lingkungan dapat menimbulkan kecemasan dalam diri khalayak. Demikian pula terhadap berita yang tidak disensor pada hakikatnya dapat mengancam struktur masyarakat, misalnya saja informasi mengenai kondisi dan ideologi di masyarakat dapat mendesak terjadinya perubahan. Dalam masyarakat, kalangan kritis politik khawatir bahwa dalam kekuasaan media massa seperti ini pikiran manusia akan terimpit dan di ubah oleh propaganda melalui media, Paul Lazarsfeld dan Robert Merton dalam Littlejohn (1996). Media massa secara teknis dapat menyebabkan hancurnya nilai-nilai moral suatu masyarakat, dan norma-norma budaya etnisnya. Cerita bunuh diri (*suicide*) yang dilakukan oleh philips (1947-1968), disimpulkan bahwa semakin sering berita bunuh diri itu dipublikasikan oleh media massa maka semakin besar kemungkinan seseorang meniru.¹⁷

Secara umum, stasiun televisi kita terdiri atas televisi generalis dan televisi spesialis. Televisi generalis menyajikan program atau acara yang beragam, mulai dari sinetron, musik, film, acara anak-anak, hingga berita. Untuk televisi nasional, yang termasuk dalam kategori televisi generalis adalah RCTI, SCTV, TPI, Indosiar, Antv, Trans TV, Trans 7, termasuk TVRI. Televisi spesialis menitikberatkan pada program

¹⁶Morisan, *Jurnalistik Televisi Mutakhir*, (Jakarta: Kencana, 2010), h. 6.

¹⁷Andi Alimuddin Unde, *Televisi dan Masyarakat Pluralistik*, (Jakarta: Prenada, 2015), h.125

tertentu. MetroTV dan TVOne adalah TV khusus yang cenderung atau menspesialisasikan diri pada program berita.¹⁸

iNews TV Makassar (sebelumnya bernama SUN TV Makassar) adalah stasiun televisi lokal yang berjaringan di Kota Makassar, Sulawesi Selatan. iNews TV Makassar ditayangkan pertama kali pada 14 Januari 2009 dengan nama SUN TV Makassar. Pada saat SUN TV Makassar sedang melakukan siaran percobaan, SUN TV Makassar hanya merelay MNC News saja.

Kemudian, sejak 1 Maret 2009, SUN TV Makassar telah bersiaran resmi dan menjadi mitra jaringan dari SUN TV Jakarta. Pada bulan Agustus 2009, SUN TV Makassar tidak bersiaran karena memindahkan frekuensi dari 31 UHF menjadi 51 UHF (kini 31 UHF dipakai oleh frekuensi Celebes TV). Saat itu pula, pada saat SUN TV berubah nama menjadi SINDOtv, nama SUN TV Makassar tetap digunakan. Saat ini, SUN TV Makassar sudah resmi menjadi TV lokal di Makassar sejak September 2011. Dengan nama perusahaannya PT. Sun Televisi Makassar. Slogannya adalah *Inspiring and Informative*. Siaran lokal iNews TV Makassar hadir setiap hari pukul 16.00-18.00 WITA. Stasiun televisi ini merupakan jaringan dari iNews TV. Sejak 6 April 2015, stasiun televisi ini berganti nama menjadi iNews TV Makassar.¹⁹ Akan tetapi, sebagaimana kita saksikan selama ini, televisi generalis maupun televisi berita, semuanya menyajikan program berita. Tak ayal, televisi yang sebelumnya cenderung dipandang sebagai media hiburan, kini juga harus dipandang sebagai media informasi. Berita televisi sekarang bisa disebut telah menjadi kebutuhan utama masyarakat.²⁰

¹⁸Usman, *Television News; Reporting & Writing*, (Bogor: Ghalia Indonesia, 2009), h. 2.

¹⁹iNews TV Makassar, https://id.wikipedia.org/wiki/iNews_TV_Makassar (10 Mei 2017)

²⁰Usman, *Television News; Reporting & Writing*, (Bogor: Ghalia Indonesia, 2009), h. 3.

Berita Informasi ternyata bisa menjadi komoditas bisnis yang menjanjikan. Berita atau informasi ternyata bisa menjadi *content* yang mendatangkan banyak penonton, yang pada akhirnya mendatangkan banyak iklan. Di masa mendatang, ketika kehidupan sosial-ekonomi masyarakat Indonesia semakin meningkat, berita atau informasi akan menjadi menu utama program televisi.

Perkembangan berita televisi atau televisi berita di Indonesia tidak terlepas dari perkembangan berita televisi berita, antara lain CNN, Al Jazeera, dan BBC. Untuk masalah sumber daya manusia, bukan tidak mungkin, stasiun televisi internasional itu akan merekrut tenaga jurnalis dari Indonesia. Sekarang, banyak koresponden sejumlah stasiun televisi internasional di Indonesia adalah jurnalis televisi asal Indonesia sendiri *Voice of America* (VOA) salah satu contohnya; merupakan stasiun televisi Amerika Serikat yang mempekerjakan banyak jurnalis asal Indonesia.²¹

Pada siaran berita televisi selain memainkan kekuatan *audio* seperti radio, maka dengan menggabungkan gambar bergerak baik secara *live* (langsung) atau *record* (rekaman) membuat penonton televisi seolah-olah ada dan hadir melihat ketika peristiwa itu terjadi. Pada siaran *live* semua terlihat begitu nyata, siaran pidato presiden pada acara paripurna, liputan demonstrasi, acara *music show* memang meliput kejadian apa yang terjadi di lapangan, itu pula yang hadir di layar televisi. Meski begitu pemilihan liputan ini tetap merupakan pilihan dari redaksi media televisi. Sedangkan siaran liputan *record* (direkam) telah mengalami proses *editing* yaitu ada pada bagian yang dihilangkan atau ditambahkan, sehingga apa yang

²¹Usman, *Television News; Reporting & Writing*, (Bogor: Ghalia Indonesia, 2009), h. 3.

ditampilkan tidak semuanya realitas tetapi apa yang diberitakan juga itu tetap merupakan fakta.²²

D. Program Berita Televisi

Beberapa ahli mengatakan suatu peristiwa atau pendapat itu akan memiliki nilai berita jika peristiwa atau pendapat itu masih baru, namun sebagian lainnya menilai masalah aktual itu tidak penting. Menurut pendapat yang terakhir ini selama ada peristiwa dan peristiwa itu menarik maka dapat menjadi berita. Contoh kasus ini misalnya, berita *human interest* atau berita ringan yang sifatnya tidak harus segera disiarkan sehingga berita-berita semacam ini merupakan berita *timeless* yang artinya tidak terikat waktu.

James M. Neal dan Suzzane S. Brown dalam bukunya *News Writing and Reporting* mengkritik pendapat yang menyatakan bahwa berita baru ada setelah ada peristiwa. Menurut mereka kecenderungan, kondisi, situasi, dan interpretasi adalah juga berita. Kecenderungan naiknya harga-harga kebutuhan pokok merupakan berita penting bagi khalayak luas. Adanya kecenderungan ini menimbulkan situasi dan kondisi yang akan menjadi berita yang menarik. Situasi dan kondisi di masyarakat itu sendiri akan memunculkan berbagai interpretasi yang juga sangat menarik bila dijadikan berita.²³

Berita itu adalah sesuatu yang nyata-*news is real*. Wartawan adalah pencari fakta. Fakta yang dilengkapi dengan benar akan sama dengan kebenaran itu sendiri. Rem Rieder, editor *American Journalism Review*, berkata: Fakta adalah fakta, fiksi adalah fiksi. Jika ingin mengarang segar, yang baru saja terjadi, plus dan minus. Dari

²²Apriadi Tamburaka, *Literasi Media; Cerdas Bermedia Khalayak Media Massa*, (Jakarta: Raja Grafindo Persada, 2013), h. 94.

²³Morisan, *Jurnalistik Televisi Mutakhir*, (Jakarta: Kencana, 2010), h. 7.

peristiwa itu, berita merentang sedikit ke masa lampau dan masa datang. Tekanan pada unsur waktu ini perlu sebab masyarakat sadar akan sifat sementara dari suatu keadaan. Keadaan selalu berubah dan konsumen berita ingin informasi yang paling kini. Perkembangan berita pagi ini mungkin sudah meninggalkan “fakta” yang ditulis semalam.²⁴

Allah berfirman dalam QS An-Nisa/4:83 berikut :

وَإِذَا جَاءَهُمْ أَمْرٌ مِّنَ الْأَمْنِ أَوْ الْخَوْفِ أَذَاعُوا بِهِ ۖ وَلَوْ رَدُّوهُ إِلَى الرَّسُولِ وَإِلَىٰ أُولِي الْأَمْرِ مِنْهُمْ لَعَلِمَهُ الَّذِينَ يَسْتَنْبِطُونَهُ مِنْهُمْ ۗ وَلَوْلَا فَضْلُ اللَّهِ عَلَيْكُمْ وَرَحْمَتُهُ لَاتَّبَعْتُمُ الشَّيْطَانَ إِلَّا قَلِيلًا ﴿٨٣﴾

Terjemahnya :

83. Dan apabila datang kepada mereka suatu berita tentang keamanan ataupun ketakutan, mereka lalu menyiarkannya. Dan kalau mereka menyerahkannya kepada Rasul dan ulil Amri di antara mereka, tentulah orang-orang yang ingin mengetahui kebenarannya (akan dapat) mengetahuinya dari mereka (Rasul dan ulil Amri). Kalau tidaklah karena karunia dan rahmat Allah kepada kamu, tentulah kamu mengikut syaitan, kecuali sebahagian kecil saja (di antaramu).²⁵

Ayat ini menguraikan sikap dan tindakan buruk mereka yang sifatnya terang-terangan. Yaitu *apabila datang kepada mereka*, yakni orang-orang munafik itu *suatu persoalan*, yakni berita yang bersifat isu dan sebelum dibuktikan kebenarannya, baik *tentang keamanan atau pun ketakutan* yang berkaitan dengan peperangan maupun bukan, *mereka lalu menyebarluaskannya*, dengan tujuan menimbulkan kerancuan dan kesalahpahaman. *Seandainya*, sebelum mereka menyebarluaskannya atau

²⁴Luwi Ishwara, *Jurnalisme Dasar*, (Jakarta: Kompas, 2011), h. 76.

²⁵Departemen Agama RI. *Al-Qur'an dan Terjemahnya*, (Bandung: J-ART, 2005), h. 92.

membenarkan dan menolaknya, *mereka mengembalikannya*, yakni bertanya kepada *Rasul* jika beliau ada *dan* atau *Ulil Amri*, yakni para penanggung jawab satu persoalan dan atau yang mengetahui duduk persoalan yang sebenarnya *di antara mereka*, *tentulah orang-orang yang ingin mengetahui kebenarannya* akan dapat *mengetahuinya dari mereka*, yakni *Rasul dan Ulil Amri*, sehingga atas dasarnya mereka mengambil sikap yang tepat, menyebarkan dan mendiampkannya, membenarkan atau membantahnya. *Kalau bukan karena karunia Allah kepada kamu wahai kaum muslimin dengan menganugerahkan kepada kamu petunjuk-Nya, menurunkan kitab suci, membekali kamu dengan pikiran sehat dan bukan juga karena rahmat-Nya mengutus Rasul atau dengan memberikan kepada kamu taufik dan hidayah, sehingga dapat mengamalkan tuntunan agama tentulah kamu mengikuti setan, kecuali sebagian kecil saja* diantara kamu.”

Ayat ini merupakan salah satu tuntunan pokok dalam penyebaran informasi. Dalam konteks ini pula *Rasul saw.* bersabda: “Cukuplah kebohongan bagi seseorang bahwa dia menyampaikan semua apa yang didengarnya” (HR. Muslim melalui Abu Hurairah).

Imam asy-Syâtibî (w. 790 H) menulis dalam bukunya *al-Muwâfaqât*, bahwa tidak semua apa yang diketahui – boleh disebarluaskan, walaupun ia bagian dari ilmu syarat dan bagian dari informasi tentang pengetahuan hukum. Informasi ada bagian-bagiannya, ada yang dituntut untuk disebarluaskan – kebanyakan dari ilmu syariat demikian – dan ada juga yang tidak diharapkan sama sekali disebarluaskan, atau baru dapat disebarluaskan setelah mempertimbangkan keadaan, waktu, atau pribadi.

Tidak semua informasi disampaikan sama, kepada yang pandai dan bodoh, atau anak kecil dan dewasa, juga tidak semua pertanyaan perlu dijawab. Rumus

menyangkut hal ini adalah, paparkanlah masalah yang Anda akan informasikan kepada tuntunan agama, kalau ia telah dapat dibenarkan dalam pertimbangannya, maka perhatikanlah dampaknya berkaitan dengan waktu dan masyarakat. Kalau penginformasiannya tidak menimbulkan dampak negatif, maka paparkan lagi masalah itu dalam benak Anda, kepada pertimbangan nalar, kalau nalar memperkenankannya maka anda boleh menyampaikannya kepada umum, atau hanya kepada orang-orang tertentu, jika menurut pertimbangan tidak wajar disampaikan kepada umum. Seandainya masalah yang Anda ingin informasikan itu tidak mengena dengan apa yang dikemukakan ini, maka berdiam diri adalah (pilihan yang) sesuai dengan kemaslahatan agama dan akal. Ini, rumus menyangkut informasi yang benar. Adapun yang bohong, bahkan yang keliru dan yang tidak diketahui, maka sejak semula telah dilarang.²⁶

Proses menyiarkan berita televisi cukup rumit. Hal ini disebabkan tim yang terlibat cukup banyak. Reporter, juru kamera, juru lampu (*lightingman*) maupun juru suara (*soundman*) biasanya adalah kerabat kerja yang ditugaskan di lapangan untuk meliput berita. Jika tidak menugaskan empat kerabat kerja, paling tidak sebuah stasiun televisi akan menugaskan dua orang kerabat kerja yaitu terdiri dari seorang reporter dan seorang juru kamera. Dalam keadaan tertentu, memang kadang-kadang hanya menugaskan satu orang saja yaitu juru kamera yang biasanya disebut sebagai “*One Man News Team*”.²⁷

²⁶M. Quraish Shihab. *Tafsir al-Misbāh; Pesan, Kesan dan Keserasian Al-Qur'an*, h. 529-531.

²⁷Deddy Iskandar Muda, *Jurnalistik Televisi; Menjadi Reporter Profesional*, (Bandung: PT Remaja Rosdakarya, 2005), h.153.

Berdasarkan pengamatan beberapa ahli bidang pertelevisian menyebutkan bahwa informasi yang diperoleh melalui siaran televisi dapat mengendap dalam daya ingatan manusia lebih lama jika dibandingkan dengan perolehan informasi yang sama tetapi melalui membaca. Hal tersebut disebabkan karena gambar/*visualisasi* bergerak yang berfungsi sebagai tambahan dan dukungan informasi penulisan narasi penyiar atau reporter memiliki kemampuan untuk memperkuat daya ingat manusia dan memanggilnya (*recall*) kembali. Alasan tersebut juga diperkuat karena informasi yang disampaikan melalui medium televisi, diterima dengan dua indera sekaligus secara simultan pada saat yang bersamaan. Kedua indera penglihatan (*visual/video*). Jadi dalam waktu yang bersamaan, penonton atau pemirsa televisi dirangsang kedua inderanya ketika mereka menonton siaran televisi. Karena itulah daya ingatan yang mengendap di dalam ingatannya akan dapat bertahan lebih lama dibandingkan dengan membaca atau mendengar saja.²⁸

1. Program Siaran

Program siaran televisi di Indonesia pada umumnya diproduksi oleh stasiun televisi yang bersangkutan. Di Amerika sebuah stasiun televisi tidak memproduksi sendiri semua program siarannya. Mereka hanya membeli atau memesan dari *production company* yakni kalau di Indonesia lebih dikenal dengan sebutan *production house*. Cara seperti ini akan dapat lebih menguntungkan kedua belah pihak.²⁹ Yang biasanya diproduksi oleh stasiun televisi di negara Paman Sam ini hanyalah terbatas pada produksi berita dan *event* olahraga.

Stasiun televisi dapat memilih program yang menarik dan memiliki nilai jual kepada pemasang iklan, sementara perusahaan produksi acara televisi dapat meraih

²⁸Deddy Iskandar Muda, *Jurnalistik Televisi; Menjadi Reporter Profesional*, h. 27.

²⁹Deddy Iskandar Muda, *Jurnalistik Televisi; Menjadi Reporter Profesional*, h. 7.

keuntungan dari produksinya. Format bagi suatu program maupun isi penyajian di masing-masing negara adalah berbeda antara satu dan yang lainnya. Itu semua juga sangat bergantung terhadap sistem pers yang berlaku di negara yang bersangkutan.³⁰

Untuk memperoleh bahan berita dari sumber-sumber berita, seorang jurnalis televisi akan menempuh berbagai cara yang harus benar-benar dikuasainya. Dalam hal perolehan bahan berita, memerlukan kejelian dan kecermatan si jurnalis, karena seorang jurnalis bekerja dalam situasi persaingan dengan media lain. Sehingga diperlukan kegesitan dari dirinya.³¹

Berdasarkan pembahasan mencari ide/gagasan dan syarat perolehan berita televisi, maka dasar penulisan berita adalah sesuatu yang dekat dengan kehidupan manusia, refleksi dari kehidupan nyata, berisi informasi yang berguna, serta harus menghibur dan menarik untuk dinikmati.³²

2. Nilai-nilai Berita

Nilai berita adalah sejumlah kriteria yang digunakan untuk menentukan kadar kelayakan peristiwa atau isu untuk diberitakan media massa. Jika ingin menyelami proses produksi berita dan pilihan-pilihan yang diambil redaksi atau wartawan ketika berhadapan dengan banyak informasi, isu dan peristiwa, kita harus memahami nilai-berita secara memadai.³³

Nilai berita bersifat universal, berlaku untuk semua media dan semua wartawan di mana pun tanpa terkecuali. Nilai berita penting dipahami para wartawan karena dapat menjadi sarana untuk menyortir informasi dan membuat keputusan

³⁰Deddy Iskandar Muda, *Jurnalistik Televisi; Menjadi Reporter Profesional*, h. 11.

³¹Andi Fachruddin, *Dasar-Dasar Produksi Televisi*, (Jakarta: Kencana, 2012), h. 93.

³²Andi Fachruddin, *Dasar-Dasar Produksi Televisi*, h. 116.

³³Agus Sudibyo, *Strategi Media Relations*, (Jakarta: Kepustakaan Populer Gramedia, Juni 2014), h. 76.

tentang objek liputan secara cepat dan efektif. Nilai berita seperti radar yang mengarahkan wartawan “hari ini mau liput ke mana dan tentang apa”.³⁴

Untuk berita televisi, nilai-nilai berita tidak ada artinya tanpa gambar. Berikut penjelasan tentang nilai-nilai berita dalam konteks berita televisi, yaitu :

a. Aktual, segera (*timeliness*)

Aktualitas dalam berita televisi dihitung berdasarkan dimensi waktu yang lebih ketat dibanding media cetak. Jika aktualitas berita koran adalah 1 x 24 jam, maka aktualitas berita televisi adalah per detik. “Per detik” tentu bersifat simbolis untuk menggambarkan betapa ketatnya aktualitas berita televisi. Makin cepat ditayangkan, makin aktual berita televisi sehingga makin tinggi nilainya. *Breaking News, live report, headline news* atau laporan terkini merupakan sarana untuk mencapai nilai aktualitas suatu berita televisi. Tetapi, seperti disebutkan sebelumnya, menjadi seolah aktual.

b. Berguna (*impact*)

Berita televisi harus berguna atau memberi pengaruh bagi penonton atau pemirsa. Dengan kekuatan gambarnya, berita televisi, menurut banyak pakar, punya pengaruh yang lebih besar dibandingkan berita media cetak.

Berita televisi tentu saja bisa berdampak positif atau negatif. Berita kriminal atau kekerasan boleh jadi berdampak negatif bagi penonton. Namun, ada pakar yang berpendapat, kekerasan yang disajikan televisi bisa menjadi katarsis atau penyaluran hasrat agresif dalam diri manusia sehingga justru menjadikan penonton tidak melakukan kekerasan. Menurut teori katarsis itu, dengan menonton kekerasan di media massa, hasrat agresif pemirsa sudah tersalurkan sehingga mereka tak perlu lagi

³⁴Agus Sudibyo, *Strategi Media Relations*, h. 77.

melakukan kekerasan. Berita tsunami di Aceh tentu berdampak positif, antara lain membuat orang tertekuk hatinya membantu korban.

c. Menonjol (*prominent*)

Berita televisi harus menonjol atau punya *magnitude* sehingga bisa menarik perhatian penonton. Berita tentang tsunami Aceh yang menimbulkan begitu banyak korban tentu merupakan berita menonjol dan menarik penonton di Indonesia, bahkan dunia. Dengan kekuatan gambarnya, berita televisi tentu lebih menonjol dibandingkan berita media cetak. Misalkan, koran dan televisi sama-sama menyajikan berita tsunami Aceh, tentu berita televisi lebih menonjol karena kekuatan gambarnya dibanding koran.

d. Kedekatan (*proximity*)

Berita tentang unjuk rasa menolak kenaikan bahan bakar minyak di Istana Negara tentu lebih menarik bagi pemirsa di Indonesia. Namun, kedekatan tidak hanya bermakna fisik atau geografis, juga bermakna psikologis. Misalnya, berita konflik Timur Tengah tentu menarik sebagian besar penonton di Indonesia karena kesamaan agama. Gambar dalam berita televisi bisa membuat penonton merasa makin dekat dengan suatu peristiwa.

e. Konflik (*conflict*)

Konflik, mulai konflik rumah tangga, selebritas hingga perang senantiasa menarik perhatian. Apalagi, jika konflik tersebut misalnya bentrokan antara mahasiswa dengan polisi saat unjuk rasa kenaikan harga bahan bakar minyak (BBM) ada gambarnya, orang tentu makin tertarik menyaksikannya.

f. Sedang menjadi pembicaraan (*currency*)

Publik tentu punya agenda atau bahan pembicaraan setiap harinya. Dalam teori komunikasi, inilah yang disebut agenda publik. Ketika pemerintah menaikkan harga BBM, misalnya, publik tentu membicarakannya. Bukan saja membicarakan, publik boleh jadi turun ke jalan, berdemo memprotes kenaikan harga BBM itu. Televisi harus meliputnya karena ini akan menarik perhatian penonton; publik tentu tertarik dengan agenda mereka.

Namun demikian, televisi tidak melulu harus mengekor dengan agenda publik. Jika hanya memberitakan agenda publik, televisi hanya melakukan *news gathering*. Televisi harus menjadi pelopor dengan memberitakan suatu agenda yang mungkin luput dari pembicaraan atau perhatian publik. Televisi bisa mendesain suatu isu untuk menjadi berita, dan inilah yang disebut *news making*. Menurut teori komunikasi, televisi yang mempraktikkan *news making* adalah sedang membuat agenda, jika menarik dan menyangkut kepentingan publik, penonton tentu akan tertarik dengan agenda media yang menjadi berita itu.

Intinya adalah, angkatlah berita yang menjadi pembicaraan publik, angkatlah berita yang menyentuh kepentingan publik. Dengan kekuatan gambarnya, berita televisi akan lebih besar kemungkinannya menjadi pembicaraan publik dibanding berita media cetak.

g. Mengandung unsur manusiawi (*human interest*)

Tidak ada kisah yang paling menarik selain kisah tentang manusia. Berita televisi yang baik adalah berita yang mengandung unsur manusiawi, *human interest*. Jika menulis suatu peristiwa menjadi berita televisi, tulislah pertama-tama tentang dampak peristiwa atau kejadian tersebut terhadap manusia.³⁵

³⁵Usman, *Television News; Reporting & Writing*, h. 20-22.

Tanpa memahami nilai berita, akan mudah tersesat dalam belantara jurnalisme yang kompleks dan bergerak dinamis. Sebaliknya, dengan memahami nilai-nilai berita, maka dapat membuat sejumlah keputusan jitu: kapan penyelenggaraan konferensi pers, apa yang perlu disampaikan dalam *pres release*, serta masalah aktual apa yang harus dikaitkan dengan pesan yang hendak disampaikan ke wartawan.³⁶

3. Format Penyajian

Agar penyajian menjadi lebih menarik dan variatif maka secara umum, terdapat lima jenis format penyajian untuk sebuah penampilan buletin berita yaitu :

a. *Cut spot/reporter package*

Format ini juga disebut dengan *reporter package* atau “paket reporter” karena format ini memberikan kesempatan kepada reporter untuk membacakan sendiri laporan yang dibuatnya melalui *voice over (dubbing)*. Format penyajian ini di desain sebagai suatu standar bagi sebuah penyiaran berita televisi. *Bagian pertama* adalah *lead* atau juga disebut sebagai intro yang durasinya antara 15 hingga 20 detik. *Lead* atau intro ini nantinya akan dibacakan oleh penyiar berita di studio sebelum paket reporter diluncurkan ke udara (*on air*). Sementara *bagian kedua* adalah laporan utama. Panjang paket reporter berkisar antara satu setengah hingga tiga menit, bergantung pada bobot dan kepentingannya atau panjang durasi buletin berita. Biasanya, reporter yang bersangkutan juga akan muncul di layar (*On- tv/On screen*) di bagian depan atau tengah atau bagian akhir dengan latar belakang objek yang sedang ia laporkan.

b. *Reader u-lay (Underlay)*

³⁶Agus Sudiby, *Strategi Media Relations*, h. 77.

Format *Reader u-lay (Underlay)* ini, berita yang disusun oleh reporter/redaktur, seluruhnya dibacakan oleh penyiar berita di studio. Untuk membuat format semacam ini, maka reporter/produser perlu menetapkan waktu mengenai kapan seorang penyiar berita muncul di layar dan kapan pula gambar/*visual*-nya akan dimunculkan secara penuh. Perintah tersebut harus dituangkan di dalam naskah agar pengarah acara yang berdinias dapat memerintahkan bagian *switcher* di ruang kontrol produksi sesuai dengan yang diharapkan. Karena itu format tersebut dinamakan dengan *U-lay (underlay)* di mana baik lead atau intro dan narasi untuk visual beritanya dibacakan langsung oleh penyiar berita di studio.

Panjang berita untuk penyajian semacam ini idealnya adalah antara 30 detik hingga satu menit. Penggunaan format ini dikarenakan beberapa alasan, misalnya paket berita tersebut diperoleh dengan membeli dari sebuah kantor berita atau stasiun televisi lain. Bisa juga reporter yang bersangkutan tidak punya banyak waktu untuk melaporkannya dengan suara sendiri karena beberapa alasan tertentu.

c. *Non-Intro*

Format *non-intro*, hampir serupa dengan *Reader U-lay*, tapi dalam format semacam ini, penyiar tidak muncul di layar televisi, tetapi hanya terdengar suaranya saja dengan latar belakang *visual*. Berita semacam ini biasanya hanya memiliki durasi paling lama 30 detik, bahkan seringkali kurang dari itu. Ini sangat perlu dipertimbangkan, bila kita akan menyajikan berita *round-up* juga *wrap-up* atau pada pokok-pokok berita lainnya.

Jadi yang membedakan dengan format *Reader U-lay* ialah ketidakhadiran wajah penyiar saat berita ditayangkan, kecuali suara. Format seperti ini biasanya dipilih pada saat menjelang akan berakhirnya penyajian buletin berita yaitu dengan

cara mengulangi lagi berita-berita penting saat itu dengan mencuplik bagian yang paling penting terhadap beberapa item berita. Di CNN penyajian tersebut diletakkan pada bagian akhir yang disebut dengan *Top Stories*.

d. Phone/Still

Apabila ada informasi yang sangat penting secara mendadak, apakah ketika menjelang atau tengah berlangsungnya siaran berita, maka format penyajian ini pilihan yang sangat tepat. Format penyajian seperti ini terutama ditujukan untuk “Stop Press”. Atau apabila terdapat berita yang sangat aktual tetapi redaksi belum memiliki gambar peristiwa tersebut. Untuk situasi semacam ini, maka redaksi harus segera mengirim wartawannya ke lokasi.

Wartawan yang bersangkutan pada saat sampai di lokasi peristiwa, dapat segera menggunakan alat komunikasi telepon untuk melaporkan jalannya peristiwa. Bisa juga menghubungi saksi mata di lapangan melalui telepon dengan demikian pemirsa pada kesempatan pertama akan dengan segera memperoleh informasi yang sangat aktual.

Bagi redaksi yang berdinamis, hendaknya segera siarkan berita yang baru saja diterima. Sebagai pengganti *visual* peristiwa, dapat dilakukan dengan cara menempatkan foto dan nama reporter serta nama kota tempat ia melaporkan. Atau bisa juga dengan menempatkan nama saksi mata yang tengah menyampaikan informasi kesaksiannya. Penempatan peta lokasi kejadian malah akan sangat membantu pemirsa untuk mengenali lokasi peristiwa. Semuanya itu dapat dilakukan melalui jalur telepon atau radio komunikasi dan sejenisnya. Dalam penyajian *Phone/Still* selain dapat dilengkapi dengan peta juga dapat divariasikan dengan gambar sket.

e. Reader Only

Format semacam ini hanyalah disajikan apabila dalam keadaan darurat atau terpaksa. Sajian ini sesungguhnya bukanlah sifat dari media televisi, karena yang muncul hanya penyiar. Ia menyampaikan informasi yang diperoleh dari redaksi. Walaupun demikian penyajian seperti ini masih bisa dipilih apabila terjadi peristiwa yang benar-benar penting namun *visual*-nya masih tidak memungkinkan diperoleh dalam jangka waktu tertentu.³⁷

E. Teori Agenda Setting

Gagasan pemikiran *agenda-setting* sesungguhnya sudah mulai muncul pada awal tahun 1920-an melalui pemikiran Walter Lippmann (1922) dalam tulisannya yang berjudul “*The Word Outside and the Pictures in Our Heads.*” Dalam pembuka bab yang berjudul Public Opinion, Lippman sudah menyiratkan ide *agenda-setting* meski ia tidak menyebutnya dengan istilah yang sama. Tesisnya adalah bahwa media berita, yang menjadi jendela kita ke dunia luas di luar pengalaman kita secara langsung, telah menentukan peta kognitif kita tentang dunia tersebut. Sehingga menurutnya, opini publik bukanlah respon terhadap lingkungan melainkan respon terhadap lingkungan semu yang dikonstruksi oleh media.³⁸

Pemikiran Lippman tersebut kemudian mendapat dukungan dari McCombs & Shaw (1972) yang menyatakan bahwa informasi yang diberikan oleh media berita memainkan peranan yang penting dalam mengkonstruksi gambaran seseorang tentang realitas. Hipotesis sentralnya adalah bahwa media massa telah menyusun *agenda* (umumnya berkaitan dengan isu kampanye politik) dengan memberikan penonjolan pada isu-isu tertentu. Isu-isu tersebut kemudian diberi penekanan oleh media

³⁷Deddy Iskandar Muda, *Jurnalistik Televisi; Menjadi Reporter Profesional*, h. 136-147.

³⁸Edi Santoso dan Mite Setiansah, *Teori Komunikasi* (Yogyakarta: Graha Ilmu, 2010), h. 88.

sehingga akan dianggap sebagai sesuatu yang penting oleh media juga akan dianggap penting oleh publik. Inilah yang disebut sebagai pengaruh *agenda-setting*.³⁹

Teori Penentuan Agenda (bahasa Inggris: *Agenda Setting Theory*) adalah teori yang menyatakan bahwa media massa berlaku merupakan pusat penentuan kebenaran dengan kemampuan media massa untuk mentransfer dua elemen yaitu kesadaran dan informasi ke dalam agenda publik dengan mengarahkan kesadaran publik serta perhatiannya kepada isu-isu yang dianggap penting oleh media massa.

Dua asumsi dasar yang paling mendasari penelitian tentang penentuan agenda adalah:

1. Masyarakat pers dan media massa tidak mencerminkan kenyataan; mereka menyaring dan membentuk isu.
2. Konsentrasi media massa hanya pada beberapa masalah masyarakat untuk ditayangkan sebagai isu-isu yang lebih penting daripada isu-isu lain.

Salah satu aspek yang paling penting dalam konsep penentuan agenda adalah peran fenomena komunikasi massa, berbagai media massa memiliki penentuan agenda yang potensial berbeda termasuk intervensi dari pemodal.⁴⁰

³⁹Edi Santoso dan Mite Setiansah, *Teori Komunikasi*, h. 89.

⁴⁰Apriadi Tamburaka, *Agenda Setting Media Massa* (Jakarta: Rajawali Pers, 2012), h. 22-23.

BAB III

METODOLOGI PENELITIAN

A. Jenis dan Lokasi Penelitian

1. Jenis Penelitian

Dalam penelitian ini metode yang digunakan adalah metode kualitatif. Pendekatan kualitatif dalam komunikasi menekankan pada bagaimana sebuah pendekatan dapat mengungkapkan makna-makna dari konten komunikasi yang ada sehingga hasil-hasil penelitian yang diperoleh berhubungan pemaknaan dari sebuah proses komunikasi yang terjadi.¹ Penelitian dengan pendekatan kualitatif menekankan analisis proses dari proses berfikir secara induktif yang berkaitan dengan dinamika hubungan antarfenomena yang diaminati, dan senantiasa menggunakan logika ilmiah.

Penelitian kualitatif bertujuan mengembangkan konsep sensitivitas pada masalah yang dihadapi, menerangkan realitas yang berkaitan dengan penelusuran teori dari bawah (*grounded theory*) dan mengembangkan pemahaman akan satu atau lebih dari fenomena yang dihadapi. Penelitian kualitatif merupakan sebuah metode penelitian yang digunakan dalam mengungkapkan permasalahan dalam kehidupan kerja organisasi pemerintah, swasta, kemasyarakatan, kepemudaan, perempuan, olah raga, seni dan budaya, sehingga dapat dijadikan suatu kebijakan untuk dilaksanakan demi kesejahteraan bersama.²

¹Burhan Bungin, *Sosiologi Komunikasi; Teori, Paradigma dan Diskursus Teknologi Komunikasi di Masyarakat*, (Jakarta: Kencana, 2006), h. 306.

²Imam Gunawan, *Metode Penelitian Kualitatif; Teori & Praktik*, (Jakarta: Bumi Aksara, cet-3, 2015), h. 80.

Pertumbuhan dan penggunaan penelitian kualitatif tidak dapat dikatakan mudah. Ketika beberapa ahli mencoba memperkenalkan jenis penelitian yang dimulai dari lapangan secara grounded, para peneliti kuantitatif yang sudah muncul terlebih dulu menentangnya dengan keras. Mereka berpendapat bahwa penelitian kualitatif pengumpulan datanya dipandang tidak sistematis, sangat individual, kurang ilmiah, dan sukar dilakukan pelacakan terhadap data yang terkumpul (karena tidak mungkin mengulangi peristiwa yang sudah lampau) juga diragukan hasilnya.

Ketika para peneliti kualitatif telah berhasil meyakinkan prinsip-prinsip keilmiahan dari penelitiannya, terpaksa “tenggelam” sebentar karena kalah dalam publikasi. Namun, akhirnya secara berangsur-angsur nasib penelitian kualitatif semakin baik, dan sejak kira-kira tahun 1990 pendekatan kualitatif tersebut dapat diterima oleh masyarakat ilmiah.³

Menurut Crasswell, beberapa asumsi dalam pendekatan kualitatif yaitu *Pertama*, peneliti kualitatif lebih memerhatikan proses daripada hasil. *Kedua*, peneliti kualitatif lebih memerhatikan interpretasi. *Ketiga*, peneliti kualitatif merupakan alat utama dalam mengumpulkan data dan analisis data serta peneliti kualitatif harus terjun langsung ke lapangan, melakukan observasi partisipasi di lapangan. *Keempat*, penelitian kualitatif menggambarkan bahwa peneliti terlibat dalam proses penelitian, interpretasi data, dan pencapaian pemahaman melalui kata atau gambar. *Terakhir*, proses penelitian kualitatif bersifat induktif dimana peneliti membuat konsep, hipotesa, dan teori berdasarkan data lapangan yang diperoleh serta terus mengembangkannya di lapangan dalam proses “jatuh-bangun”.⁴

³Kamaluddin Tajibu, *Metode Penelitian Komunikasi*, (Makassar: Alauddin University Press, 2013), h. 33.

⁴Burhan Bungin, *Sosiologi Komunikasi; Teori, Paradigma dan Diskursus Teknologi Komunikasi di Masyarakat*, (Jakarta: Kencana, 2006), h. 307.

2. Lokasi Penelitian

Penelitian dilakukan di iNews TV Makassar, Jl. Topaz Raya No. 4 Panakukang Mas Makassar, Sulawesi Selatan.

3. Waktu Penelitian

Rentang waktu yang digunakan dalam proses penelitian berkisar satu bulan (20 Mei 2017-19 Juni 2017).

B. Pendekatan Penelitian

Pendekatan penelitian memiliki dua perspektif, yaitu pendekatan metodologi dan pendekatan *studi* atau keilmuan. Pendekatan *studi* yang dimaksud disini menjelaskan perspektif yang digunakan dalam membahas objek penelitian.⁵ Berdasarkan orientasi permasalahan dan sumber data yang akan diteliti, maka penelitian ini bersifat lapangan dengan menggunakan pendekatan *studi* atau keilmuan dengan metode pendekatan komunikasi. Pendekatan komunikasi adalah suatu pendekatan yang mempelajari hubungan interaksi yang bisa berlangsung, baik melalui komunikasi verbal maupun nonverbal.⁶

Metode pendekatan ini digunakan kepada pihak-pihak yang dianggap relevan dijadikan narasumber untuk memberikan keterangan terkait penelitian yang akan dilakukan, pendekatan ini juga digunakan agar data yang didapatkan oleh peneliti dapat diolah lebih mendalam sehingga hasil penelitian akurat.

⁵Universitas Islam Negeri Alauddin Makassar, *Pedoman Penulisan Karya Ilmiah: Makalah, Skripsi, Tesis, Disertasi dan Laporan Penelitian* (Cet. 1: Makassar: Alauddin Press, 2013), h. 16.

⁶Burhan Bunging, *Metodologi Penelitian Kualitatif Aktualisasi Metodologi ke Arah Ragam Variasi Kontemporer* (Jakarta: Rajagrafindo Persada, 2008) h. 171.

C. Sumber Data

Dalam suatu penelitian, banyak sumber data yang bisa digunakan, tetapi tidak semua bisa dijadikan sumber data. Sumber data dikelompokkan menjadi dua bagian menurut asal sumbernya, yaitu sebagai berikut :

1. Sumber Data Primer

Sumber data primer adalah sumber data yang langsung memberikan data kepada pengumpul data.⁷ Jenis data yang digunakan dalam penelitian ini adalah deskriptif, yaitu data yang dapat menggambarkan secara jelas, kongkrit, dan informasi langsung terjun ke lapangan dengan teknik wawancara dan observasi langsung terkait dengan judul skripsi.

2. Sumber Data Sekunder

Sumber data sekunder merupakan sumber yang tidak langsung memberikan data kepada pengumpul data, misalnya lewat orang lain atau lewat dokumen.⁸ Sumber data sekunder merupakan data pelengkap atau data tambahan yang melengkapi data yang sudah ada sebelumnya dan berkaitan dengan penelitian yang dilakukan. Sumber data sekunder dapat berupa referensi dari buku-buku, internet ataupun dokumen-dokumen dari tempat penelitian.

D. Metode Pengumpulan Data

Ada beberapa metode pengumpulan data yang digunakan dalam penelitian ini, yaitu :

⁷Sugiyono, *Metode Penelitian Pendidikan; Pendekatan Kuantitatif, Kualitatif, dan R&D*, (Bandung:Alfabeta, 2015) h. 308.

⁸Sugiyono, *Metode Penelitian Pendidikan; Pendekatan Kuantitatif, Kualitatif, dan R&D*, h. 309.

1. Observasi (Pengamatan)

Observasi ialah studi yang disengaja dan sistematis tentang fenomena sosial dan gejala-gejala psikis dengan jalan pengamatan dan pencatatan. Selanjutnya, ditemukan tujuan *observasi* adalah mengerti ciri-ciri dan luasnya signifikansi dari interelasinya elemen-elemen tingkah laku manusia pada fenomena sosial serba kompleks dalam pola-pola kultur tertentu.⁹ Peneliti akan melakukan pengamatan langsung di lapangan terkait permasalahan yang akan ditelitinya agar dapat mengetahui keadaan objek penelitian. Hal ini akan memudahkan peneliti dalam melakukan penelitiannya.

2. Wawancara

Wawancara adalah suatu percakapan yang diarahkan pada suatu masalah tertentu dan merupakan proses tanya jawab lisan dimana dua orang atau lebih berhadapan secara fisik. Wawancara dilakukan untuk memperoleh data atau informasi sebanyak mungkin dan sejelas mungkin kepada subjek penelitian. Wawancara merupakan bentuk pengumpulan data yang paling sering digunakan dalam penelitian kualitatif.

Peneliti seringkali menganggap wawancara itu mudah karena dalam kesehariannya, peneliti sering bercakap-cakap dengan orang untuk mendapatkan informasi penting. Kenyataannya tak semudah itu. Banyak peneliti mengalami kesulitan mewawancarai orang karena orang cenderung menjawab dengan singkat. Apalagi budaya pada masyarakat Indonesia yang cenderung tidak terbiasa mengungkapkan perasaan mereka.¹⁰

⁹Imam Gunawan, *Metode Penelitian Kualitatif; Teori & Praktik*, h. 143.

¹⁰Imam Gunawan, *Metode Penelitian Kualitatif; Teori & Praktik*, h. 160.

3. Dokumentasi

Sejumlah besar fakta dan data tersimpan dalam bahan yang berbentuk dokumentasi. Biasanya berbentuk surat-surat, catatan harian, laporan, artefak, foto dan sebagainya. Sifat utama data ini tak terbatas pada ruang dan waktu sehingga memberi peluang kepada peneliti untuk mengetahui hal-hal yang pernah terjadi di waktu silam. Secara detail bahan dokumenter terbagi beberapa macam, yaitu otobiografi, surat-surat pribadi, buku atau catatan harian, memorial, kliping, dokumen pemerintah atau swasta, data di *server* dan *flashdisk*, data tersimpan di *website*, dan lain-lain.¹¹

E. Instrumen Penelitian

Instrumen penelitian adalah alat bantu yang dipilih dan digunakan oleh peneliti dalam kegiatan meneliti, yakni mengumpulkan data agar kegiatan tersebut menjadi sistematis dan lebih mudah. Adapun bentuk dari instrumen penelitian yang digunakan peneliti untuk mengumpulkan data-data yang ada berkaitan dengan objek yang akan diteliti adalah pedoman wawancara yang didukung dengan alat tulis dan alat untuk merekam hasil wawancara serta dokumentasi berupa foto dengan menggunakan kamera. Keanekaragaman masalah menjadikan format penelitian ini semakin kaya akan model konstruksi yang akan dibangunnya.

Dengan demikian peneliti akan bebas sebebas-bebasnya menentukan model penelitian, model analisis, model teorisasi, model pembahasan sampai dengan model konstruksi laporan penelitiannya. Karena peneliti merupakan instrumen penelitian itu sendiri yang memiliki kebebasan melakukan segalanya.¹²

¹¹Imam Gunawan, *Metode Penelitian Kualitatif; Teori & Praktik*, h. 175.

¹²Burhan Bungin, *Metodologi Penelitian Kualitatif Aktualisasi Metodologis ke Arah Ragam Varian Kontemporer* (Jakarta: Rajawali Pers, 2001) h. 32

Oleh karena itu peneliti sebagai instrumen juga harus “divalidasi” seberapa jauh peneliti kualitatif siap melakukan penelitian yang selanjutnya terjun ke lapangan. Yang melakukan validasi adalah peneliti sendiri, melalui evaluasi diri seberapa jauh pemahaman terhadap metode kualitatif, penguasaan teori dan wawasan terhadap bidang yang diteliti, serta kesiapan dan bekal memasuki lapangan.¹³

Setelah masalahnya yang akan dipelajari jelas, maka dapat dikembangkan suatu instrumen, yang diharapkan dapat melengkapi data dan membandingkan dengan data yang telah ditemukan melalui observasi dan wawancara. Peneliti akan terjun ke lapangan sendiri, baik pada *grand tourquestion*, tahap *focused and selection*, melakukan pengumpulan data, analisis dan membuat kesimpulan.¹⁴

F. Informan Penelitian

Informan dalam penelitian ini adalah sejumlah orang yang berkompeten dan memiliki keterkaitan dengan judul skripsi peneliti. Penelitian yang menggunakan metode kualitatif, peran informan merupakan hal yang sangat penting dan perlu. Penentuan informan dalam penelitian kualitatif yakni untuk mendapatkan informasi yang maksimum.¹⁵

Berikut beberapa orang yang berkompeten dijadikan informan penelitian :

Tabel 2

No.	Nama	Jabatan
1.	A. Muhammad Yusuf Aries	Kepala Biro
2.	Rusdy Anshor	Eksekutif Produser

¹³Sugiyono, *Metode Penelitian Pendidikan; Pendekatan Kuantitatif, Kualitatif, dan R&D*, h. 306.

¹⁴Sugiyono, *Metode Penelitian Pendidikan; Pendekatan Kuantitatif, Kualitatif, dan R&D*, h. 307.

¹⁵Sugirno, *Memahami Penelitian Kualitatif* (Cet.IV, Bandung: Cv.Alfabeta, 2005), h. 221.

3.	Thamrin Hamid	Produser
4.	Qodriansyah Agam Sofyan	Produser
5.	Muh. Ichzan	Editor
6.	Erwin Arief	Satelite News Gathering
7.	Yunita Haruna	Presenter
8.	Muliadi	Cameramen Studio

G. Teknik pengolahan dan Analisis Data

Analisis data adalah upaya yang dilakukan dengan jalan bekerja dengan data, mengkoordinasikan dengan data-data, memilih-milihnya menjadi suatu yang dapat diolah, mengintensifikannya, mencari dan merumuskan pola, menemukan apa yang penting dan apa yang dipelajari dan memutuskan apa yang diceritakan orang lain.¹⁶

Setelah data terkumpul, kemudian dilakukan pengolahan data tersebut yang disesuaikan dengan kebutuhan analisis yang akan dikerjakan. Proses awal pengolahan data itu dimulai dengan melakukan *editing* setiap data yang masuk. dalam *editing*, yang akan dikerjakan adalah meneliti: lengkap tidaknya kuesioner yang akan diisi, keterbacaan tulisan, kejelasan makna jawaban, kesesuaian antara pertanyaan yang satu dengan pertanyaan yang lain, relevansi jawaban, dan keseragaman kesatuan data. Setelah proses *editing* dilakukan proses *coding*, yaitu mengklasifikasi jawaban responden menurut macamnya. Kemudian untuk memperjelas melihat kategori atau klasifikasi data tersebut, dibuat tabel frekuensinya. Tabel tersebut dapat berisi satu variabel (univariat), dua variabel (bivariat), atau lebih dari dua variabel (multivariat).

¹⁶Sutrisno Hadi, *Metodologi Riset* (Yogyakarta: Psikologi UGM, 1993), h. 248.

Dalam proses penelitian setelah data yang dikumpulkan dan diperoleh tahap berikutnya yang penting adalah melakukan analisis. Pada prinsipnya analisis data dibedakan menjadi dua macam: analisis kualitatif dan kuantitatif. Perbedaan kedua analisis tersebut terletak pada sifat datanya. Apabila data yang diperoleh dari lapangan hanya sedikit dan bersifat monografis atau berwujud kasus-kasus (sehingga tidak dapat disusun secara klasifikatoris), maka analisis yang dilakukan sebaiknya analisis kualitatif.¹⁷



¹⁷Bagong Suyanto dan Sutinah, *Metode Penelitian Sosial; Berbagai Alternatif Pendekatan*, h. 56-57.

BAB IV

HASIL PENELITIAN

A. Gambaran Umum Lokasi Penelitian

1. Sejarah iNews TV Makassar

iNews TV Makassar (sebelumnya bernama SUN TV Makassar) adalah stasiun televisi lokal berjaringan yang berada di kota Makassar, Sulawesi Selatan. iNews TV Makassar ditayangkan pertama kali pada 14 Januari 2009 dengan nama SUN TV Makassar. Pada saat SUN TV Makassar sedang melakukan siaran percobaan, SUN TV Makassar hanya merelay MNC News saja. Kemudian, sejak 1 Maret 2009, SUN TV Makassar telah bersiaran resmi dan menjadi mitra jaringan dari SUN TV Jakarta.

Pada bulan Agustus 2009, SUN TV Makassar tidak bersiaran karena memindahkan frekuensi dari 31 UHF menjadi 51 UHF (kini 31 UHF dipakai oleh frekuensi Celebes TV). Saat itu pula, pada saat SUN TV berubah nama menjadi SINDOtv, nama SUN TV Makassar tetap digunakan. Saat ini, SUN TV Makassar sudah resmi menjadi TV lokal di Makassar sejak September 2011, dengan nama perusahaannya PT. Sun Televisi Makassar. Slogannya adalah *Inspiring and Informative*. Siaran lokal iNews TV Makassar hadir setiap hari pukul 16.00-18.00 WITA. Stasiun televisi ini merupakan jaringan dari iNews TV. Sejak 6 April 2015, stasiun televisi ini berganti nama menjadi iNews TV Makassar.¹

A. Muh. Yusuf Aries memberikan penjelasan mengenai iNews TV Makassar yang berdiri sejak dua tahun yang lalu, awalnya bernama SUN TV Makassar. Karena ada kebijakan perusahaan mendirikan suatu televisi swasta yang berkonten berita,

¹iNews TV Makassar, <http://inewstvmakassar.com/inews-sulsel/> (10 Mei 2017)

menjadi alasan SUN TV sejak dua tahun lalu berganti nama menjadi iNews TV. Diberi nama iNews TV salah satu alasannya karena konten program yang ditayangkan adalah program-program berita atau informasi-informasi aktual yang terjadi di tanah air dan belahan dunia lainnya. Isi programnya adalah hal-hal yang terjadi di Sulawesi Selatan khususnya di kota Makassar.²

Ide awal munculnya program iNews Sulsel adalah dari pusat karena iNews TV Makassar adalah bagian dari biro di Makassar. Jadi nama dari iNews TV Makassar adalah nama dari perusahaan media iNews TV, yang digabungkan dengan nama daerah. Dalam rangkuman isunya murni dari rangkuman sejumlah berita-berita dari 24 kabupaten kota bahkan hingga ke pelosok yang ada di Sulawesi Selatan.³

Program iNews Sulsel keseluruhan ragam beritanya murni dari beberapa peristiwa yang merupakan program berita (*news*). Faktor yang mempengaruhi isi media misalkan dari faktor individual, faktor ekstra media, faktor organisasi, rutinitas, ideologi, serta yang terpenting adalah regulasi yang sudah diatur oleh KPID yang dalam hal ini merupakan pengawas dari penyiaran. Thamrin Hamid menambahkan bahwa pada program berita iNews Sulsel disuguhkan tayangan atau berita-berita yang betul-betul terpercaya, terbaru dan memang yang mengedukasi dan menginspirasi pemirsa.⁴

²A. Muh. Yusuf Aries, Kepala Biro iNews TV Makassar, *wawancara*, Makassar, 31 Mei 2017.

³Thamrin Hamid (Tahun), Produser iNews TV Makassar, *wawancara*, Makassar, 06 Juni 2017.

⁴Thamrin Hamid, Produser iNews TV Makassar, *wawancara*, Makassar, 06 Juni 2017.

2. Profil iNews TV Makassar

Tabel 3.

Profil iNews TV

Diluncurkan	14 Januari 2009
Jaringan	iNews TV
Pemilik	Media Nusantara Citra (2009-sekarang)
	Sindo Media (2011-2015)
Slogan	TV Kebanggaan Milik Anda (2009-2011)
	Referensi Sulawesi Selatan (2011-2014)
	Luar Biasa! (2014-2015)
	<i>Inspiring and Informative</i> (2015-sekarang)
Negara	 Indonesia
Bahasa	Bahasa Indonesia
	Bahasa Makassar
Wilayah siaran	Kota Makassar, Maros, Pangkep, Barru, Gowa, Takalar, Bantaeng, Jeneponto, Bulukumba, Selayar dan Sinjai
Kantor pusat	Jl. Topaz Raya No. 4 Panakukang Mas Makassar, Sulawesi Selatan
Nama sebelumnya	SUN TV Makassar
Saluran saudara	RCTI (2009-sekarang)
	MNC TV (2009-sekarang)
	Global TV (2009-sekarang)

	INews TV (2009-sekarang)
Situs web	inewstvmakassar.com
Kota Makassar	51 UHF

3. Visi dan Misi iNews TV Makassar

a. Visi

Menjadi sebuah televisi nasional dengan konsep lokal berjaringan yang menayangkan program-program referensi, memberikan informasi dan inspirasi yang kaya akan ragam konten lokal, nasional maupun konten internasional.

b. Misi

Menyajikan informasi yang cepat, terpercaya dan berimbang, meningkatkan potensi daerah dengan menyajikan informasi dan hiburan lokal yang lengkap dan beragam, memberikan pembelajaran dan inspirasi kehidupan, turut serta dalam menjaga dan melestarikan kebudayaan nasional, menggerakkan ekonomi masyarakat melalui berbagai informasi yang memberikan stimulasi dan peluang berusaha.

4. Maksud dan Tujuan Pendirian

a. Maksud

iNews TV Makassar hadir di tengah masyarakat Makassar dengan maksud turut serta bersama masyarakat memberikan kontribusi bagi pembangunan Sulawesi selatan melalui jasa usaha penyiaran.

b. Tujuan

iNews TV Makassar hadir di tengah masyarakat Makassar dan sekitarnya dengan harapan mampu menjadi media komunikasi yang paling efektif dalam mendukung pembangunan di Sulawesi selatan.

5. Logo Perusahaan iNews TV Makassar

SUN TV Makassar



Logo pertama SUN TV Makassar (14 Januari 2009-25 September 2011)



Logo terakhir SUN TV Makassar (26 September 2011-6 April 2015)

iNews TV Makassar



Logo iNews TV Makassar (6 April 2015-sekarang)

6. Tagline iNews TV Makassar

Dengan tagline *Inspiring and Informative*, iNews TV Makassar terus berbenah dengan menghadirkan program-program yang selalu mengedepankan kualitas. Berbekal sumber daya mumpuni dan berpengalaman dari berbagai bidang ilmu, tetap yakin untuk terus melangkah maju menyongsong masa depan pertelevisian di Indonesia yang semakin dinamis dan modern.

Untuk mewujudkan itu semua, dukungan perangkat *broadcasting* dengan teknologi terkini yang akan terus mengawal dan menjamin seluruh informasi berkualitas untuk sampai kepada seluruh pemirsa setia iNews TV Makassar kapanpun dan dimanapun.

7. Konten Acara iNews TV Makassar

Acara lokal iNews TV Makassar

- iNews Sulsel
- Politika
- LOSARI (Dialog Makassar Hari Ini)
- Kampusiana
- Paotere
- Inspirasi Islam
- Daeng Muda

Acara yang pernah ditayangkan

- Berita Makassar
 - Berita Makassar Siang
 - Berita Makassar Petang
 - Berita Makassar Malam
- Makassar Weekend
- Makassar Undercover
- Makassar Indepth
- Menuju Sulsel 01
- Sindo Hari ini
- Sindo Sepekan

- Berita Kriminal
- Makassar Shopping
- SUN Music
- SUN Sport
- Kata Dokter
- Bawakaraeng
- Legislatif Forum
- Wanita Wanita
- Dendang Bugis Makassar
- Ngobrol Sambil Ngopi
- Edu Show
- Zona Public
- Music Llegend
- Stand Up Comedy
- Bincang Bincang Malam Plus
- Indie Comunity
- Kokitaku
- Rakyat Memilh
- Razia

8. Program Acara Siaran iNews TV Makassar

a. iNews Sulsel

iNews Sulsel adalah program berita lokal yang menayangkan beragam informai aktual dan edukatif seputar Sulawesi Selatan. Disajikan menarik dan efektif agar dapat menjadi jawaban kebutuhan informasi pemirsa.

Program ini diharapkan mampu memberikan sensasi baru yang berbeda dalam menikmati berita. Senin-jum'at 15.30 WITA.

b. Losari

Losari (Dialog Makassar Hari ini) adalah program *talkshow* yang disiarkan *live* selama 1 jam. Menghadirkan narasumber yang berkompeten, program losari menjadi program favorit di iNews TV Makassar. Program ini membahas tema politik, ekonomi, kriminal, sosial, perempuan, dan anak yang diharapkan dapat menambah wawasan pemirsa. Senin-rabu 16.30 WITA.

c. Politika

Politika adalah program *live talkshow* yang membahas tema-tema politik yang aktual. Dikemas khusus untuk memanjakan pemirsa dalam memahami fenomena politik hangat di Sulawesi Selatan. Dengan menghadirkan narasumber yang berkompeten, *talkshow* politika dapat lebih efektif menjelajahi fakta politis dibalik setiap kejadian dan manuver tokoh politik yang menarik untuk disimak. Kamis 16.30 WITA.

d. Kampusiana

Kampusiana adalah program yang menjadi wadah bagi kegiatan-kegiatan formal maupun ekstrakurikuler kampus. Disajikan menarik selama 30 menit, kampusiana dapat menjadi tontonan akhir pekan menarik bagi semua kalangan untuk mengetahui perkembangan terkini seputar dunia kampus. Dengan visual yang ditata kreatif kampusiana dapat menjadi referensi menghibur bagi pemirsa. Minggu 16.00 WITA.

e. Inspirasi Islam

Inspirasi Islam, program bergenre religi ini disajikan dengan menghadirkan majelis taklim dari berbagai daerah di Sulawesi Selatan. Dipandu oleh seorang ustadz, program ini dengan lugas dan ringan membahas mengenai cara hidup islami. Program ini diharapkan mampu menjadi referensi keluarga Sulawesi Selatan dalam menjalani kesehariannya. Jum'at 16.30 WITA.

f. Kalabiranta

Kalabiranta adalah program *feature* iNews TV Makassar. Ditayangkan selama 1 jam, program ini menampilkan khasanah budaya dan keindahan alam di Sulawesi Selatan. Program ini membingkai dengan kreatif keberagaman budaya dan tempat-tempat wisata sehingga diharapkan mampu memberikan tontonan yang sarat akan nilai edukasi baik sosial maupun historis. Sabtu 15.30 WITA.

g. Dengmuda

Dengmuda (Dendang Musik Daerah) adalah program hiburan yang menampilkan lagu-lagu daerah Sulawesi Selatan. Dengan format acara yang kental dengan budaya, program ini juga menghadirkan bintang tamu yang berkompeten untuk membahas seputar lagu dan perkembangan industri musik lokal Sulawesi Selatan. Program ini dapat menjadi referensi pemirsa untuk bersantai diakhir pekan. Minggu 15.30 WITA.

9. Struktur Organisasi iNews TV Makassar

Setiap perusahaan memiliki struktur organisasi, dimana struktur organisasi ini menjelaskan peranan atau tugas dan wewenang dari berbagai bagian atau divisi, dan juga menentukan bagaimana setiap bagian tersebut

berhubungan dan memiliki tanggung jawab atas kerjanya. Berikut ini adalah gambar struktur organisasi iNews TV Makassar :

Bagan Struktur Organisasi iNews TV Makassar

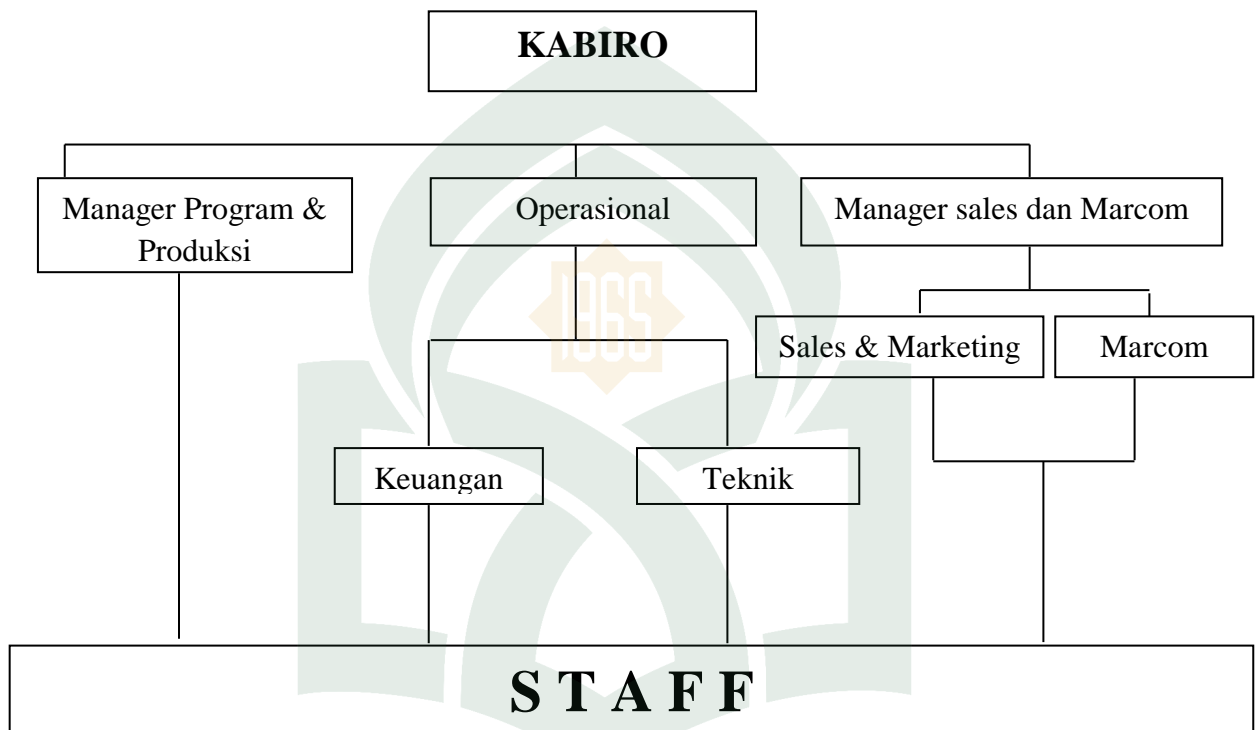

- Kabiro:** bertanggung jawab atas penyelenggaraan penyiaran
- Manager Program dan Produksi**

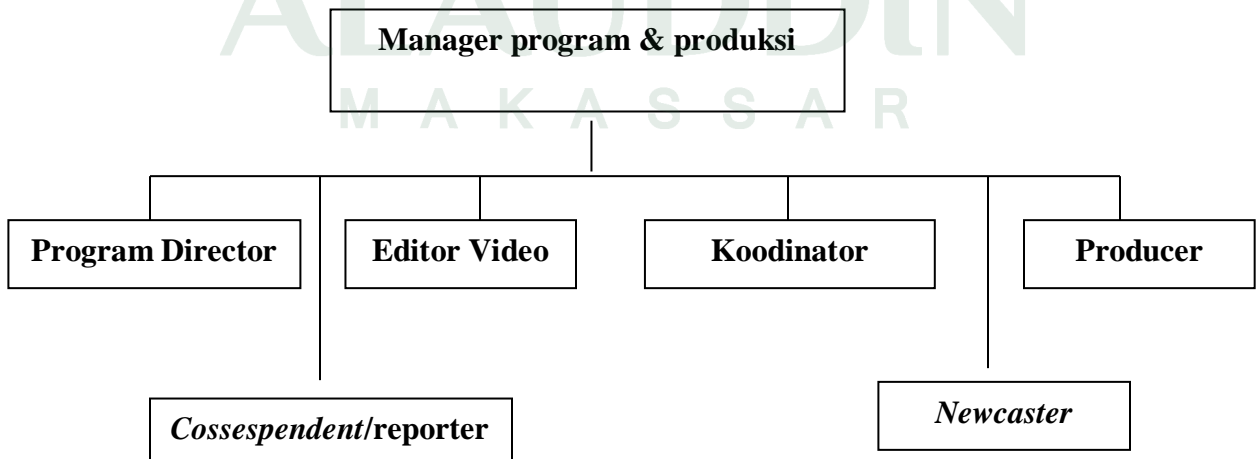

Manager program dan produksi bertanggung jawab membangun perencanaan produksi.

Program director: bertugas memimpin produksi pembuatan program berdasarkan konsep *creative* yang di telah di persiapan. Mulai dari *casting talent, shooting* sampai memandu proses edit sampai sudah siap tayang.

Video editor: bertugas memilih dan mengatur gambar dalam proses pengeditan, audio, juga termasuk efek audio maupun visual sesuai konsep yang telah di tentukan sampai materi siap tayang.

Koordinator liputan: bertugas untuk membangun konsep sesuai dengan pesan program yang dibutuhkan, mempersiapkan tim liputan dan bekerjasama dengan produser dalam merencanakan program dan liputan.

Produser: bertugas merencanakan pembiayaan dan *schedule* produksi, mengembangkan produksi baik live maupun tayang tunda, serta menyediakan kebutuhan *shooting* maupun properti yang dibutuhkan.

Reporter: mengumpulkan bahan pemberitaan dari berbagai sumber yang ada.

Newscaster: menganalisa pemberitaan, selain membacakan/membawakan berita, dia juga ikut aktif dalam proses pencarian berita dan pengolahan naskah berita selanjutnya. Newscaster kadang turut pula dalam proses pasca produksi berita.

c. **Manager Keuangan**



Accounting: mencatat semua data keluar masuk keuangan perusahaan, membuat laporan keuangan bulanan dan tahunan.

Pajak: bertanggung jawab atas semua pajak perusahaan.

Finance : sebagai pemegang keuangan perusahaan distribusinya.

d. **Tekhnik**

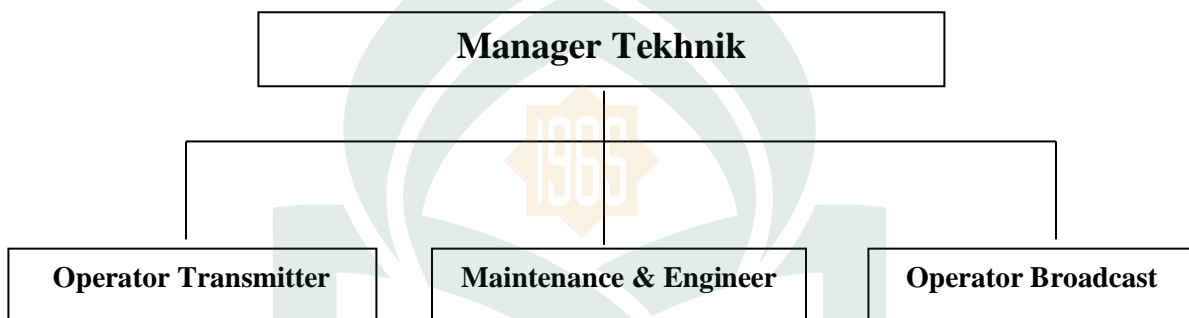

Operator Transmitter: bertugas mengoperasikan transmitter berikut, mencatat dan memonitor sinyal yang di pancarkan transmisi

Maintenance & Engineer : menjaga dan memelihara semua peralatan siaran (On Air) agar tetap sesuai dengan standar kualitas yang telah di tentukan. Megantisipasi dan mengambil tindakan terhadap peralatan yang mengalami penurunan kualitas dan fungsi, baik peralatan di dalam studio maupun peralatan tekhnis yang di pakai di luar studio.

Operator Broadcast: mengoperasikan peralatan perencana siaran (play Box System), mengatur kekuatan audio dan memastikan perfomance tayangan program dapat di terima dengan baik.

e. **Struktur Organisasi PR dan Marketing**

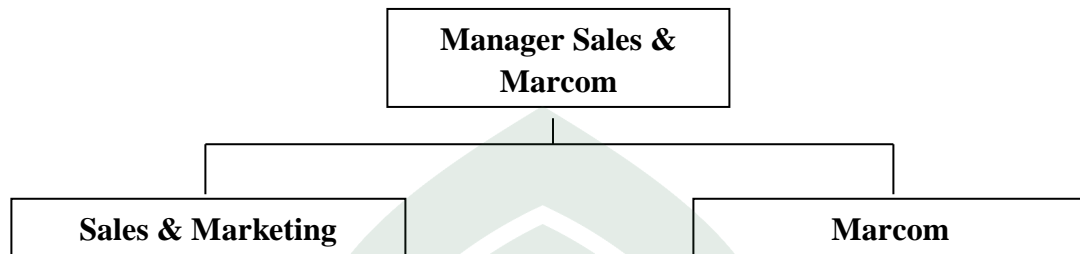

Sales dan marketing : bertanggung jawab atas penjualan produk Sun TV Makassar menerbitkan *billing commitment*, menjalankan usaha penjualan produk, *collecting data*, penawaran, presentasi, paket promo, *rate card*, *invoice* sampai laporan

Marketing Communications : bertanggung jawab atas citra, *image*, *awareness* dan eksistensi Sun TV Makassar di masyarakat, membangun relasi dengan client, membangun citra positif perusahaan.

10. Sasaran Perusahaan

- a. Tercapai tingkat pertumbuhan penjualan sebesar 15,5 per tahun
- b. Tercapainya 24,63% *gross profit margin* pada tahun ke 3
- c. *Break even point* pada tahun ke 3 ATAU bulan ke 26
- d. Memberi kontribusi kedaerah dengan 54,5% *local content*
- e. Tercapainya 95% *audience share* dari total 90% *market penetration* Makassar dan sekitarnya.

B. Gambaran Umum Program iNews Sulsel

1. Konsep Program iNews Sulsel

Program iNews Sulsel adalah program berita yang menjadi unggulan iNews TV Biro Makassar dengan durasi 60 menit yang terbagi atas lima segmen. Rusdy

Anshor selaku Eksekutif Produser iNews TV Makassar mengatakan bahwa, untuk memvariatifkan berita harus mengacu pada isu yang sedang hangat di Makassar ataupun di Sulawesi Selatan, baik itu peristiwa atau isu lainnya. Mengolah berita dengan memvariatifkannya di setiap segmen. Segmen satu itu harus berita yang menjadi *headline* atau isu dan peristiwa yang paling ditunggu pemirsa.

Segmen berikutnya itu biasa divariatifkan dengan segmen kriminal, politik, ekonomi, dan terakhir yang lebih *soft news* seperti *feature*. Contoh segmen berita yang paling hangat adalah peristiwa kebakaran pasar butung atau tawuran serta perang kelompok ataupun balapan liar di bulan ramadhan. Segmen berikutnya bisa dari berita kriminal pelaku perampokan mini market yang ditangkap serta liputan ekonomi soal harga bahan pokok jelang ramadhan. Variasi harus disesuaikan dengan *moment* yang sedang terjadi. Dari segi konten di program iNews Sulsel di isi dengan konten advertorial. Konten advertorial ini merupakan informasi yang berbayar, artinya dipesan oleh klien. Serta konten prakiraan cuaca yang merupakan kerja klien dengan iNews TV Makassar.⁵

2. Susunan Redaksi iNews Sulsel

Susunan redaksi di iNews Sulsel yang peneliti dapatkan dari wawancara bersama produser Thamrin Hamid dapat dilihat sebagai berikut :

Kepala Biro : A. Muh. Yusuf Aries

Eksekutif Produser : Rusdy Anshor

Produser : Thamrin Hamid

Produser : Qodriansyah Agam Sofyan

⁵Rusdy Anshor, Eksekutif Produser iNews TV Makassar, *wawancara*, Makassar, 06 Juni 2017.

Produser : Muhammad Manshur

Motion Graphic Designer : Kurniawan

Editor : Siti Shanti Noviana

Editor : Muh. Ichzan

Editor : Syaiful Qadri

Master Control : Bambang Irawan

Master Control : Andi Tamlihan

Master Control : Irawan Suprianto

Cameramen Studio : Darmawan T

Cameramen Studio : Muliady

Koordinator Daerah : Haeruddin

Kontributor Khusus : Andi Deri Sunggu

Kontributor Khusus : Leo Muhammad Nur

Kontributor Khusus : Yoel Yusvin

Teknik : Jaya Martiono

Video Jurnalis : Muh. Fadly

Video Jurnalis : Astriadi Azis

Admin Korda : Erfin

Admin Sales : Anita Nur

Marketing : Haryuna Rahman

Marketing : Hamzah Halim

Satelite News Gathering : Wahyu

Satelite News Gathering : Jayadi

Satelite News Gathering : Iqra

Satelite News Gathering : Erwin Arief

Satelite News Gathering : Rudi Kaping

Koordinator Daerah : Rahmat Zena

General Support : Fandy Jabbar

Driver : Hamka

Driver : Gaffar

Presenter : Yunita Haruna

Presenter : Ulfah Djalawali

Presenter : Marini Priskila

Presenter : Rifah Madjid

Presenter : Nacong Tahira

Presenter : Nana Djamal

Presenter : Meisye Laurencia

Presenter : Akmal

Presenter : Mudrikan Hacung⁶

C. Analisis Hasil Penelitian

1. Konsep Kebijakan Redaksional iNews TV dalam program berita iNews

Sulsel

Konsep kebijakan redaksional adalah rumusan para staf redaksi untuk menentukan seperti apa program acara yang akan mereka siarkan. Penentuan ini berdasarkan analisis kebutuhan pemirsa didukung dengan inovasi yang dilakukan

⁶Thamrin Hamid (Tahun), Produser iNews TV Makassar, wawancara, Makassar, 06 Juni 2017.

oleh pengelola media tersebut. Jadi kebijakan redaksional merupakan bagian *agenda-setting* media dalam menentukan program siaran.

Konsep kebijakan redaksional di iNews TV Makassar diatur oleh pusat, maksudnya disini dalam bentuk aktifitas kerja, sistem juga pusat yang mengatur, iNews TV Makassar hanya sebagai pelaksananya. Hal ini terjadi karena iNews TV Makassar bukan merupakan televisi lokal melainkan televisi jaringan dari pusat yang ada di Jakarta. Qodriansyah Agam Sofyan, Produser iNews TV Makassar memberikan komentarnya mengenai kebijakan redaksional yang ada di iNews TV Makassar yang menurutnya masih di dominasi dari Jakarta, berikut kutipan wawancaranya:

“Program berita iNews Sulsel lahir untuk mendekatkan informasi bagi masyarakat Sulawesi Selatan. Sehingga informasi itu tidak hanya milik Jakarta dan pulau Jawa. Banyak informasi yang bisa di explore dari Sulawesi Selatan. Namun sayangnya, intervensi Jakarta akhir-akhir ini dalam membuat pola pemberitaan yang sudah jauh dari “semangat lahir”-nya tadi. Sehingga seringkali iNews TV Makassar di intruksikan memasukkan informasi dari Jakarta. Inilah mengapa otonomi kebijakan dalam menentukan informasi berita, masih di dominasi “kemauan” Jakarta.”⁷

Namun iNews TV Makassar juga punya kebijakan sendiri sebagaimana kutipan wawancara dari A. Muh. Yusuf Aries, Kepala Biro iNews TV Makassar berikut:

“iNews TV Makassar ini merupakan televisi jaringan untuk perusahaan televisi MNC Group. Jadi keterkaitan dengan televisi jaringan yang ada di Sulawesi Selatan itu, iNews TV Makassar diberikan kebijakan dan kewajiban untuk menayangkan konten lokal. Makanya di iNews TV itu ada dua jam lokal yang di produksi di kantor ini. Penentuan konten dua jam itu mau diisi

⁷Qodriansyah Agam Sofyan, Produser iNews TV Makassar, *wawancara*, Makassar, September 2017.

program apa berdasarkan aturan yang berlaku. Misalnya wajib ada program religi, program berita, selebihnya itu berdasarkan diskusi, pengamatan dan monitoring program-program apa saja yang menjadi kebutuhan warga Sulawesi Selatan khususnya warga kota Makassar. Berdasarkan hasil survei itu, kita bersinergi dengan teman-teman di kantor ini untuk merumuskan semua program yang layak untuk kami produksi. Di sini kan ada program kampusiana, program *feature* kalabiranta, ada program dendang musik daerah, dan sebagainya. Muaranya itu bagaimana iNews TV Makassar dalam dua jam ini bisa mengangkat budaya-budaya lokal yang ada di Sulawesi Selatan.”⁸

Kebijakan redaksi di iNews TV Makassar didasari oleh kepentingan pemirsa terutama yang ada di kota Makassar, karena adanya *proximity* (kedekatan) antara sumber berita dan orang yang membutuhkan berita itu. Jadi yang didiskusikan di iNews TV Makassar hanya item-item berita apa yang mau ditayangkan. Tergantung dari tingkat peristiwanya seperti apa, tingkat kedekatannya seperti apa, sehingga hal-hal yang mengandung acuan suatu berita dapat bernilai di hati masyarakat.

Kebijakan redaksional adalah suatu aturan yang dibuat oleh redaksi yang bersangkutan terkait dengan visi dan misi redaksi serta cara teknis/manajemen redaksi saat melakukan pekerjaan peliputan. Tentunya kedua hal ini akan mewarnai isi berita serta sistem kerja redaksi. Perlu diperhatikan bahwa setiap dapur redaksi (stasiun TV) mempunyai kebijakan redaksional yang berbeda-beda, tidak ada satupun yang mempunyai kebijakan redaksional yang sama.

Kebijakan yang diambil iNews TV Makassar sudah sejalan dengan KPID (Komisi Penyiaran Indonesia Daerah). Karena KPID khusus untuk memonitoring regulasi yang dikeluarkan oleh pemerintah terhadap lembaga penyiaran. Landasan kebijakannya aktual, faktual, cepat dan benar, tidak mengada-ada.⁹ A. Muh. Yusuf

⁸A. Muh. Yusuf Aries, Kepala Biro iNews TV Makassar, *wawancara*, Makassar, 19 September 2017.

⁹A. Muh. Yusuf Aries, Kepala Biro iNews TV Makassar, *wawancara*, Makassar, 31 Mei 2017.

Aries menambahkan pernyataannya mengenai kebijakan yang dimiliki iNews TV Makassar berikut:

“Untuk standarisasi berita lokal, ya teman-teman tim redaksi lokal yang berada di sini. Kebijakan dalam artian penentuan program berita, kebijakan dalam susunan proyeksi peliputan, kebijakan dalam artian mengisi konten itu ya full dari kami di sini. Tapi tetap kami koordinasikan ke pusat, misalnya hari ini kami akan tayangkan ini, segmen satu, segmen dua tayang ini, segmen tiga tayang ini, rundownnya tiga jam sebelum ditayangkan dikirim ke pusat untuk di evaluasi. Namun untuk berita *breaking News* misalnya kebakaran yang menelan banyak korban atau bencana alam tidak harus menunggu rekomendasi dari pusat. Kalau misalnya ada liputan-liputan peristiwa seperti itu, kita wajib menginformasikan ke Jakarta. Karena tidak menutup kemungkinan, berita dari reporter iNews TV Makassar bisa tayang di nasional.”¹⁰

Untuk memperoleh bahan berita dari sumber-sumber berita, seorang jurnalis televisi akan menempuh berbagai cara yang harus benar-benar dikuasainya. Dalam hal perolehan bahan berita, memerlukan kejelian dan kecermatan si jurnalis, karena seorang jurnalis bekerja dalam situasi persaingan dengan media lain. Sehingga diperlukan kegesitan dari dirinya.¹¹ Sebagaimana dikatakan dalam kutipan wawancara berikut:

“Butuh tidak butuh pusat tetap harus dikirim beritanya karena itu yang jadi absensi bagi reporter dia kerja dalam satu hari atau tidak. Biar tidak tayang tetap dikirim dan tetap dinyatakan reporter itu hadir atau bekerja untuk hari itu. Jadi kalau misalnya tidak ada arahan dari pusat selama 4 hari, berarti 4 hari libur. Seperti itulah absensi reporter untuk mengukur kinerja mereka. Mengukur kinerja kan harus ada parameter, parameternya itu seberapa banyak dikirim berita selama sebulan. Baik itu beritanya tayang di RCTI, Global, MNC, iNews TV nasional, karena media tersebut untuk lokal satu naungan.

¹⁰A. Muh. Yusuf Aries, Kepala Biro iNews TV Makassar, wawancara, Makassar, 19 September 2017.

¹¹Andi Fachruddin, *Dasar-Dasar Produksi Televisi*, (Jakarta: Kencana, 2012), h. 93.

Untuk pemberitaannya pun berbaur. Satu wartawan beritanya bisa tayang di semua stasiun televisi. Dulu khusus wartawannya untuk tiap stasiun TV tapi sekarang sudah tidak. Tidak apa-apa berita yang sama dengan hasil liputan wartawan yang sama tayang di semua media saudara iNews TV. Metro TV saja kadang berulang beritanya dua sampai tiga kali.”¹²

Berdasarkan pembahasan mencari ide/gagasan dan syarat perolehan berita televisi, maka dasar penulisan berita adalah sesuatu yang dekat dengan kehidupan manusia, refleksi dari kehidupan nyata, berisi informasi yang berguna, serta harus menghibur dan menarik untuk dinikmati.¹³ Seperti petikan wawancara berikut:

“Program berita di televisi ada dua parameter yaitu aktual dan faktual. Aktual itu sesuai dengan fakta yang betul-betul ada dan sedang menjadi pembicaraan orang banyak, seberapa cepat berita itu diberitakan atau diinformasikan. Faktual itu seperti apa berita ini, sesuai tidak dengan fakta atau berdasarkan kenyataan yang mengandung kebenaran. Untuk merealisasikan dua poin di atas diperlukan kerja cepat oleh reporter. Karena yang menonton program berita itu adalah warga Sulawesi Selatan, warga Jakarta tidak menonton itu. Karena kita intinya dua jam itu untuk lokal berarti ada 22 jam untuk nasional. 22 jam ini pemirsa Makassar bisa menikmati program-program nasional juga, jadi tetap ada program khusus untuk Makassar. Sehingga berita-berita yang menjadi trending topik disini akan di tayangkan secara nasional.”¹⁴

Kebijakan Redaksional (*Editorial Policy*) adalah ketentuan yang disepakati oleh redaksi media massa tentang kriteria berita atau tulisan yang boleh dan tidak boleh dimuat atau disiarkan, juga kata, istilah, atau ungkapan yang tidak boleh dan boleh dipublikasikan, sesuai dengan visi dan misi media. Kebijakan Redaksional dalam media radio/TV penggunaan bahasanya dituangkan dalam standar kata siaran.

¹²A. Muh. Yusuf Aries, Kepala Biro iNews TV Makassar, *wawancara*, Makassar, 19 September 2017.

¹³Andi Fachruddin, *Dasar-Dasar Produksi Televisi*, h. 116.

¹⁴A. Muh. Yusuf Aries, Kepala Biro iNews TV Makassar, *wawancara*, Makassar, 31 Mei 2017.

Gaya penulisan itu harus ditandai oleh wartawan agar terjadi keseragaman dalam teknis penulisan kata-kata, gaya bahasa atau kalimat, dan istilah. Kebijakan redaksional ditetapkan sebagai standar bagi wartawan dan penyiar demi ciri khas media sekaligus menjaga keseragaman bahasa di kalangan wartawan/penyiar.¹⁵

Allah berfirman dalam QS Ali Imran/3:159 berikut :

فَبِمَا رَحْمَةٍ مِّنَ اللَّهِ لِنْتَ لَهُمْ وَلَوْ كُنْتَ فَظًّا غَلِيظَ الْقَلْبِ لَانْفَضُّوا مِنْ حَوْلِكَ فَاعْفُ عَنْهُمْ
وَاسْتَغْفِرْ لَهُمْ وَشَاوِرْهُمْ فِي الْأَمْرِ فَإِذَا عَزَمْتَ فَتَوَكَّلْ عَلَى اللَّهِ إِنَّ اللَّهَ يُحِبُّ الْمُتَوَكِّلِينَ ﴿١٥٩﴾

Terjemahnya :

159. Maka disebabkan rahmat dari Allah-lah kamu berlaku lemah lembut terhadap mereka. Sekiranya kamu bersikap keras lagi berhati kasar, tentulah mereka menjauhkan diri dari sekelilingmu. Karena itu ma'afkanlah mereka, mohonkanlah ampun bagi mereka, dan bermusyawarahlah dengan mereka dalam urusan itu. Kemudian apabila kamu telah membulatkan tekad, Maka bertawakkallah kepada Allah. Sesungguhnya Allah menyukai orang-orang yang bertawakkal kepada-Nya.¹⁶

Salah satu yang menjadi penekanan pokok ayat ini adalah perintah melakukan musyawarah. Ini penting, karena petaka yang terjadi di Uhud, didahului oleh musyawarah, serta disetujui oleh mayoritas. Kendati demikian, hasilnya sebagaimana telah diketahui, adalah kegagalan. Hasil ini boleh jadi mengantar seseorang untuk berkesimpulan bahwa musyawarah tidak perlu diadakan. Apalagi bagi Rasul saw. Nah, karena itu ayat ini dipahami sebagai pesan untuk melakukan musyawarah. Kesalahan yang dilakukan setelah musyawarah tidak sebesar kesalahan yang

¹⁵Fanny, *Kebijakan Redaksional (Editorial Policy)*, <http://fannyshining.blogspot.co.id/2011/10/kebijakan-redaksional-editorial-policy.html> (10 Mei 2017).

¹⁶Departemen Agama RI. *Al-Qur'an dan Terjemahnya*, (Bandung: J-ART, 2005), h. 72.

dilakukan tanpa musyawarah, dan kebenaran yang diraih sendirian, tidak sebaik kebenaran yang diraih bersama.¹⁷

Hal ini membuat tim liputan akan menghadapi suatu masalah, yakni memilih peristiwa mana yang layak diangkat sebagai berita dari begitu banyak peristiwa yang ada. Jadi problem utamanya adalah memilih. Ternyata pekerjaan memilih peristiwa mana yang layak diangkat sebagai berita bukanlah hal yang mudah. Dalam dapur redaksi berita, pemilihan peristiwa mana yang akan diangkat sebagai berita ditentukan di musyarah dalam rapat redaksi. Stasiun TV memiliki redaksi berita dan tim liputan sebagai bagian dari struktur organisasi stasiun televisi. Namun bagian pemberitaan sebagai salah satu unit dalam perusahaan televisi, memiliki struktur dan sifat yang tidak sama dengan bagian lain. Perbedaan ini terletak dari pola kerja redaksi. Berikut Pernyataan Thamrin Hamid selaku produser iNews TV Makassar, khususnya di program berita iNews Sulsel:

“Dengan adanya rapat redaksi tiap pekan, dibuatlah proyeksi untuk teman-teman reporter di lapangan, yang wajib itu adalah peristiwa. Dalam forum musyawarah rapat redaksi ini biasanya dijadikan arena perang gagasan serta evaluasi. Karena masing-masing anggota rapat seperti produser, koordinator liputan dan para reporter, serta produser lapangan (jika live) wajib menyumbangkan ide/gagasan untuk rencana materi liputan. Jika perlu dalam rapat ini satu sama lain harus mempertahankan ide/gagasannya. Seorang produser yang baik adalah seorang pendengar yang baik, dia menyadari bahwa ide liputan tidak selalu datang dari dirinya dan koordinator liputan. Rapat akan memberikan peristiwa atau acara apa saja yang perlu diliput, liputan apa yang akan menjadi berita utama untuk hari itu, siapa reporter dan juru kamera yang akan meliput dan berbagai hal lainnya.”¹⁸

¹⁷M. Quraish Shihab. *Tafsir al-Misbāh; Pesan, Kesan dan Keserasian Al-Qur'an*, (Jakarta: Lentera Hati, 2002), h. 259-263.

¹⁸Thamrin Hamid, Produser iNews TV Makassar, *wawancara*, Makassar, 06 Juni 2017.

Ketika rapat, produser acara akan mengemukakan perkiraan rundown berita yang akan dibuatnya, berdasarkan berita-berita yang telah diperoleh ataupun yang masih harus dikejar. Rundown ini bersifat fleksibel dan dapat berubah-ubah tergantung dari perkembangan peristiwa yang terjadi hari itu. Tidak menutup kemungkinan rundown awal saat dibentuk dalam rapat redaksi berubah menjelang tayang (akibat perkembangan peristiwa). Selain itu juga diberikan proyeksi misalkan ada isu penting ataupun isu menarik di kota Makassar. Langsung ambil gambar beritanya, terus kita buat list materi wawancara ke narasumber. Jadi semua itu dirangkum dan diisi dalam program berita iNews SulSel sehingga bisa menjadi trending topik di Makassar, bahkan sampai di kabupaten kota.

Thamrin Hamid, Produser iNews TV Makassar menambahkan pernyataannya melalui hasil wawancara berikut:

“Program iNews SulSel merangkum semua berita sampai ke pelosok, jadi uniknya di iNews Sulsel ini beda dengan televisi lokal ataupun televisi jaringan lain karena mempunyai reporter sampai di 24 kabupaten kota. Kalau misalkan ada informasi dari sosial media atau dari teman-teman, akan langsung disampaikan kepada reporter untuk segera meliputnya. Apalagi kalau menjadi trending topik atau peristiwa besar yang harus segera ditayangkan di iNews Sulsel.”¹⁹

Sebagaimana telah dijelaskan di atas, problem redaksi sekarang bukan lagi kurangnya informasi, namun sebaliknya melimpah-ruahnya informasi. Tantangan redaksi umumnya bukan bagaimana mencari informasi, tetapi bagaimana menyeleksi informasi yang benar-benar aktual, penting, menarik, dan sesuai dengan kebutuhan

¹⁹Thamrin Hamid , Produser iNews TV Makassar, *wawancara*, Makassar, 06 Juni 2017.

khalayak. Prinsipnya, redaksi tidak mungkin memberitakan semua informasi atau peristiwa, dan tidak mungkin menempatkan semua berita pada halaman pertama.

Redaksi kemudian menyeleksi informasi untuk: 1) menyingkirkan informasi-informasi yang dianggap tidak penting, tidak aktual, atau tidak menarik khalayak; 2) memutuskan informasi mana yang lebih layak ditonjolkan daripada informasi yang lain. Instrumen yang digunakan untuk menyeleksi ini sekali lagi adalah nilai berita.²⁰

Terdapat peluang bagi media dan wartawan untuk menentukan pilihan, memainkan peranan, peran serta (partisipan) aktif yang memihak, atau menjalankan peranan netral dalam masyarakat. Cohen (1963) menyebutkan ada perbedaan antara peran serta dan peran netral dengan mengemukakan dua konsep peran reporter. *Pertama*, konsep reporter: netral yang mengacu pada gagasan televisi menempatkan diri sebagai pemberi berita, penafsir dalam hal ini televisi menempatkan diri sebagai saluran atau cermin. *Kedua*, konsep peran serta yang dikenal dengan istilah *the traditional four estate* dalam pengertian televisi sebagai wakil publik, pengkritik pemerintah, pendukung kebijakan dan pembuat kebijakan.²¹

2. Proses dan pola berita program iNews Sulsel di iNews TV Makassar

Proses menyiarkan berita televisi cukup rumit. Hal ini disebabkan tim yang terlibat cukup banyak. Reporter, juru kamera, juru lampu (*lightingman*) maupun juru suara (*soundman*) biasanya adalah kerabat kerja yang ditugaskan di lapangan untuk meliput berita. Jika tidak menugaskan empat kerabat kerja, paling tidak sebuah stasiun televisi akan menugaskan dua orang kerabat kerja yaitu terdiri dari seorang reporter dan seorang juru kamera. Dalam keadaan tertentu, memang kadang-kadang hanya

²⁰Agus Sudibyo, *Strategi Media Relations*, (Jakarta: Kepustakaan Populer Gramedia, Juni 2014), h. 76.

²¹Andi Alimuddin Unde, *Televisi dan Masyarakat Pluralistik*, (Jakarta: Prenada, 2015), h.117

menugaskan satu orang saja yaitu juru kamera yang biasanya disebut sebagai “*One Man News Team*”.²² Proses pemberitaan di iNews TV sendiri menurut A. Muh. Yusuf Aries dari hasil wawancara berikut:

“Proses pemberitaan di iNews TV Makassar selalu koordinasi dengan *rundown* iNews TV Jakarta, tapi reporter wajib mengirim ke Jakarta liputannya, jangan sampai dia dibutuhkan untuk penayangan nasional. Kalau yang untuk lokal di bawa langsung liputannya kesini. Bisa dari wartawan langsung dikirim ke Jakarta. Tapi kalau untuk lokal bisa langsung dikasih masuk kesini. Kan ada dua item yang harus dipisahkan. Mekanisme yang berlaku di pusat dan mekanisme yang berlaku di lokal. Kalau yang lokal langsung di bawa liputannya ke sini. Atau kalau misalnya reporternya jauh misalnya di Bone, kita buka link servernya pusat supaya kita bisa tarik beritanya yang dari Bone supaya lebih efisien.”²³

Sebelum terjun ke lapangan, diadakan rapat redaksi Produser, reporter dan koordinator liputan (korlip) di iNews TV Makassar melakukan rapat redaksi setiap hari. Pada saat rapat, dibahas berbagai liputan yang telah diperoleh dan beberapa liputan lainnya yang masih harus dikejar. Berikut liputan wawancaranya:

“Setiap hari ada evaluasi dan diskusi supaya konten berita kita itu di sukai oleh pemirsa. Wajib ada diskusi di unit kerja manapun itu wajib ada monitoring wajib dan ada evaluasi. Setiap hari ada rapat redaksi tapi kemasannya tidak terlalu formal, rapat yang sekali seminggu itu formal semua unit harus hadir. Kalau yang setiap hari itu yang diskusi-diskusi biasa. Sambil kita buat bajet tim, kebutuhan berita yang akan kita muat/tayangkan. Ini yang akan kita kirim ke reporter, kau liput ini, ini, dan ini. Tidak semua kunjungan menteri kami liput apalagi kalau hanya kunjungan silaturahmi. Kecuali kalau

²²Deddy Iskandar Muda, *Jurnalistik Televisi; Menjadi Reporter Profesional*, (Bandung: PT Remaja Rosdakarya, 2005), h.153.

²³A. Muh. Yusuf Aries, Kepala Biro iNews TV Makassar, *wawancara*, Makassar, 19 September 2017.

misalkan menteri pertanian meresmikan teknologi tepat guna untuk para petani, nah itu baru bernilai berita dan kita liput.”²⁴

Forum rapat redaksi ini biasanya dijadikan arena perang gagasan serta evaluasi. Karena masing-masing anggota rapat seperti produser, korlip dan para reporter, serta produser lapangan (jika live) wajib menyumbangkan ide/gagasan untuk rencana materi liputan. Jika perlu dalam rapat ini satu sama lain harus mempertahankan ide/gagasannya. Seorang produser yang baik adalah seorang pendengar yang baik, dia menyadari bahwa ide liputan tidak selalu datang dari dirinya dan korlip.

Rapat akan memberikan peristiwa atau acara apa saja yang perlu diliput, liputan apa yang akan menjadi berita utama untuk hari itu, siapa reporter dan juru kamera yang akan meliput dan berbagai hal lainnya. Dalam rapat, produser acara akan mengemukakan perkiraan rundown berita yang akan dibuatnya, berdasarkan berita-berita yang telah diperoleh ataupun yang masih harus dikejar. Rundown ini bersifat fleksibel dan dapat berubah-ubah tergantung dari perkembangan peristiwa yang terjadi hari itu. Tidak menutup kemungkinan rundown awal saat dibentuk dalam rapat redaksi berubah menjelang tayang akibat perkembangan peristiwa.

Setelah data terkumpul dari reporter yang ada di lapangan, kemudian dilakukan pengolahan data tersebut yang disesuaikan dengan kebutuhan analisis yang akan dikerjakan. Proses awal pengolahan data itu dimulai dengan melakukan *editing* setiap data yang masuk. Dalam *editing*, yang akan dikerjakan adalah meneliti: lengkap tidaknya kuesioner yang akan diisi, keterbacaan tulisan, kejelasan makna jawaban, kesesuaian antara pertanyaan yang satu dengan pertanyaan yang lain,

²⁴A. Muh. Yusuf Aries, Kepala Biro iNews TV Makassar, *wawancara*, Makassar, 19 September 2017.

relevansi jawaban, dan keseragaman kesatuan data. Setelah proses *editing* dilakukan proses *coding*, yaitu mengklasifikasi jawaban responden menurut macamnya.²⁵

Stasiun TV memiliki redaksi berita dan tim liputan sebagai bagian dari struktur organisasi stasiun televisi. Namun bagian pemberitaan sebagai salah satu unit dalam perusahaan televisi, memiliki struktur dan sifat yang tidak sama dengan bagian lain. Perbedaan ini terletak dari pola kerja redaksi.

Setiap media mempunyai pola berita yang berbeda setiap penayangan segmen beritanya. Pola berita adalah bentuk pembuatan naskah berita menggunakan piramida terbalik untuk *straight news*. Piramida Terbalik adalah sebuah struktur penulisan atau bentuk penyajian sebuah tulisan yang umum dilakukan seorang wartawan. Berikut kutipan wawancaranya:

“Semula, penentuan pola berita informasi berita, terproses dari perkembangan informasi berita di sekitar Sulawesi Selatan yang di setor oleh reporter di lapangan. Ada 10 orang reporter lapangan yang *standby* tiap hari untuk kemudian meliput dan mengirim hasil liputannya di email redaksi yang di amati oleh produser. Begitu pula mengamati 20 orang reporter yang menyebar di beberapa titik di daerah Sulawesi Selatan, juga termonitor melalui email redaksi. Hasil dari semua itu, produser memprosesnya dengan memasukkan ke dalam rundown program. Tentu memilih dan memilah informasi berita reporter yang nilai beritanya sangat penting untuk publik atau pemirsa. Tapi ternyata pola itu berubah akhir-akhir ini, karena kebijakan “*intervensi*” Jakarta, dengan dalih (alasan) meningkatkan *rating* dan *share*.”²⁶

Saat menulis teks berita harus mengandung pola dan unsur. Pola adalah bentuknya sementara unsur adalah kandungan/elemen di dalam naskah berita. Unsur berita adalah rumusan yang harus ada dalam pola berita yaitu 5W+1H

²⁵Bagong Suyanto dan Sutinah, *Metode Penelitian Sosial; Berbagai Alternatif Pendekatan*, h. 56-57.

²⁶Qodriansyah Agam Sofyan, Produser iNews TV Makassar, *wawancara*, Makassar, September 2017.

(*what, who, where, when, why dan how*). Berita juga harus bernilai untuk ditayangkan. Nilai berita adalah sejumlah kriteria yang digunakan untuk menentukan kadar kelayakan peristiwa atau isu untuk diberitakan media massa. Jika ingin menyelami proses produksi berita dan pilihan-pilihan yang diambil redaksi atau wartawan ketika berhadapan dengan banyak informasi, isu dan peristiwa, kita harus memahami nilai-berita secara memadai.²⁷

Nilai berita bersifat universal, berlaku untuk semua media dan semua wartawan di mana pun tanpa terkecuali. Nilai berita penting dipahami para wartawan karena dapat menjadi sarana untuk menyortir informasi dan membuat keputusan tentang objek liputan secara cepat dan efektif. Nilai berita seperti radar yang mengarahkan wartawan “hari ini mau liput ke mana dan tentang apa”.²⁸ Sebagaimana kutipan wawancaranya:

“Dikatakan suatu berita itu bernilai kalau dia aktual dan faktual dan memiliki *proximity* (kedekatan). Misalnya mana yang lebih penting kenaikan harga cabe di Jakarta dengan kenaikan harga cabe di Makassar yang lebih dibutuhkan oleh warga Makassar. Nah, parameter ini yang dijadikan acuan untuk memberi bobot liputan teman-teman yang dimasukkan ke redaksi. Ini bobotnya dari segi aktualisasi, faktual, *proximity*, dan penulisan Naskah. Itu yang kita tayangkan. Lalu kita melihat sejauh mana kebutuhan berita yang dibutuhkan pemirsa. Disitulah insting jurnalis kita berperan penting. Misalnya sekarang musim pemilihan gubernur, seperti apa yang penonton tunggu-tunggu. Itulah yang dijadikan acuan sebagai dasar reporter melakukan peliputan di lapangan. Kenapa harus ada yang seperti itu, mungkin di segmen pertama kita main berita-berita *hard news* yang keras, segmen kedua kita main berita politik, segmen ketiga kita main berita pendidikan, kesehatan, dan sebagainya. Segmen keempat kita main berita wisata, kuliner, dan sejenisnya. Jadi, tingkat berita-berita itu sendiri berdasarkan segmentasinya. Semakin kebelakang semakin santai, tapi tidak semua itu yang dijadikan parameter. Di

²⁷Agus Sudibyo, *Strategi Media Relations*, (Jakarta: Kepustakaan Populer Gramedia, Juni 2014), h. 76.

²⁸Agus Sudibyo, *Strategi Media Relations*, h. 77.

televisi itu intinya bagaimana supaya pemirsa betah di depan layar. Bisa saja kalau misalnya semua liputan ini mau di simpan di segmen pertama, berarti di segmen kedua dia bisa pindah, segmen ke tiga sudah pindah, dan segmen keempat, kelima sudah tidak menonton lagi. Itu tantangannya bagaimana supaya penonton betah sampai program lokal ini tuntas ditayangkan.”²⁹

Sebagaimana kutipan wawancara di atas, dapat dipahami bahwa pemikiran Lippman yang kemudian mendapat dukungan dari McCombs & Shaw (1972) menyatakan bahwa informasi yang diberikan oleh media berita memainkan peranan yang penting dalam mengkonstruksi gambaran seseorang tentang realitas. Hipotesis sentralnya adalah bahwa media massa telah menyusun *agenda* (umumnya berkaitan dengan isu kampanye politik) dengan memberikan penonjolan pada isu-isu tertentu. Isu-isu tersebut kemudian diberi penekanan oleh media sehingga akan dianggap sebagai sesuatu yang penting oleh media juga akan dianggap penting oleh publik. Inilah yang disebut sebagai pengaruh *agenda-setting*.³⁰



²⁹A. Muh. Yusuf Aries, Kepala Biro iNews TV Makassar, *wawancara*, Makassar, 19 September 2017

³⁰Edi Santoso dan Mite Setiansah, *Teori Komunikasi*, h. 89.

BAB V

PENUTUP

A. *Kesimpulan*

Berdasarkan penelitian yang telah dilakukan dan analisis data yang telah diuraikan pada bab sebelumnya, maka dapat ditarik kesimpulan sebagai berikut:

1. Kebijakan redaksional di iNews TV Makassar diatur oleh pusat, maksudnya disini dalam bentuk aktifitas kerja, sistem juga pusat yang mengatur, iNews TV Makassar hanya sebagai pelaksananya. Namun iNews TV Makassar juga punya kebijakan sendiri untuk menayangkan konten lokal, penentuan program berita, susunan proyeksi peliputan, tapi tetap di koordinasikan ke pusat.
2. Proses pemberitaan di iNews TV Makassar selalu koordinasi dengan *rundown* iNews TV Jakarta. Tapi reporter wajib mengirim ke Jakarta liputannya, karena bisa saja liputannya dibutuhkan untuk penayangan nasional. Penentuan pola berita, terproses dari perkembangan informasi berita di sekitar Sulawesi Selatan yang di setor oleh reporter di lapangan.

B. *Implikasi Penelitian*

1. Diharapkan agar kebijakan redaksional yang diterapkan oleh iNews Sulsel tetap dipertahankan sebagaimana mestinya.
2. Dapat lebih meningkatkan kualitas isi berita iNews Sulsel sehingga menambah kepercayaan dan kesetiaan pemirsa iNews TV Makassar dengan melakukan evaluasi, baik itu dari segi substansi ataupun penulisan beritanya sampai pada penayangannya.

3. iNews TV Makassar tetap terbuka dan menyambut hangat para mahasiswa yang ingin melakukan penelitian dan belajar tentang media pertelevisian. Sehingga bisa menjadi media yang semakin maju dengan karya-karyanya dan dicintai oleh masyarakat.
4. Bagi para pembaca, jadikanlah skripsi ini sebagai media partner dan jangan dijadikan sebagai acuan tunggal apalagi sampai menjiplak sebagian atau keseluruhan isinya. Gunakanlah sebaik mungkin untuk melengkapi dan menyempurnakan penelitian-penelitian berikutnya.



KEPUSTAKAAN

- Sudibyo, Agus. *Strategi Media Relations*. Jakarta: Kepustakaan Populer Gramedia, Juni 2014.
- Unde, Andi Alimuddin. *Televisi & masyarakat pluralistik*. Jakarta: Prenada, cet-2, 2015.
- Fachruddin, Andi. *Dasar-Dasar Produksi Televisi*. Jakarta: Kencana, 2012.
- Barus, Sedia Willing. *Jurnalistik; Petunjuk Teknis Menulis Berita*. Jakarta: Erlangga, 2010.
- Bungin, M. Burhan. *Penelitian Kualitatif*. Jakarta: Kencana, 2007.
- Cangara, Hafied, dkk. *Dasar-dasar Jurnalistik*. Makassar: Alauddin Pers, 2006.
- Departemen Agama RI. *Al-Qur'an dan Terjemahnya*. Bandung: J-ART, 2005.
- Departemen Pendidikan Nasional. *Kamus Besar Bahasa Indonesia*. Jakarta: Balai Pustaka, 2002.
- Effendy, Onong Uchjana. *Dinamika Komunikasi*. Bandung: Remaja Rosdakarya, 2008.
- Fathurrahim, Andi. *Kebijakan Redaksional Mengedukasi Pemirsa (Studi Kasus pada Program Ve News Siang di Ve Channel Kota Makassar)*, Skripsi. Makassar: Fak. Dakwah dan Komunikasi UIN Alauddin Makassar, 2015.
- Gunawan, Imam. *Metode Penelitian Kualitatif; Teori & Praktik*. Jakarta: Bumi Aksara, 2015.
- Hadi, Sutrisno. *Metodologi Riset*. Yogyakarta: Psikologi UGM, 1993.
- Honsujaya, Natalia Frederika. *Kebijakan Redaksional News Departemen di NET (News and Entertainment Television) dalam Pengelolaan Citizen Journalism*, Skripsi. Makassar: Fak. Ilmu Sosial dan Ilmu Politik UNHAS Makassar, 2016.
- Ishwara, Luwi. *Jurnalisme Dasar*. Jakarta: Kompas, 2011.
- M. Quraish Shihab. *Tafsir al-Misbāh; Pesan, Kesan dan Keserasian Al-Qur'an*, (Jakarta: Lentera Hati, 2002), h. 259-263.
- Masduki dan Muzayin Nazaruddin. *Media; Jurnalisme dan Budaya Populer*. Yogyakarta: Program Studi Komunikasi Universitas Islam Indonesia (UII) dan UII Press, 2008.
- Masduki. *Regulasi Penyiaran; Dari Otoriter Ke Liberal*. Yogyakarta: LKiS, 2007.
- Morissan. *Jurnalistik Televisi Mutakhir*. Jakarta: Kencana Prenada Media Group, 2010.
- Muda, Deddy Iskandar. *Jurnalistik Televisi; Menjadi Reporter Profesional*. Bandung: Remaja Rosdakarya, 2005.
- Mufid, Muhammad. *Komunikasi & Regulasi Penyiaran*. Jakarta: Kencana, 2010.

- Santoso, Edi dan Mite Setiansah, *Teori Komunikasi*. Yogyakarta: Graha Ilmu, 2010.
- Setiati, Eni. *Ragam Jurnalistik Baru dalam Pemberitaan*. Yogyakarta: Penerbit Andi, 2005.
- Sugirno. *Memahami Penelitian Kualitatif*. Bandung: Cv.Alfabeta, 2005.
- Suyanto, Bagong dan Sutinah. *Metode Penelitian Sosial; Berbagai Alternatif Pendekatan*. Jakarta: Kencana, 2007.
- Syarifuddin, Mardansyah. *Kebijakan Redaksional TVRI Sulawesi Selatan dalam penentuan program warta Sulsel*, Skripsi. Makassar: Fak. Dakwah dan Komunikasi UIN Alauddin Makassar, 2015.
- Tajibu, Kamaluddin. *Metode Penelitian Komunikasi*. Makassar: Alauddin University Press, 2013.
- Tamburaka, Apriadi. *Agenda Setting Media Massa*. Jakarta: Rajawali Pers, 2012.
- Universitas Islam Negeri Alauddin Makassar. *Pedoman Penulisan Karya Ilmiah: Makalah, Skripsi, Tesis, Disertasi dan Laporan Penelitian*. Makassar: Alauddin Press, 2013.
- Usman. *Television News; Reporting & Writing*. Bogor: Ghalia Indonesia, 2009.

Sumber Online:

- “iNews Sulsel”. *iNews TV Makassar*. <http://inewstvmakassar.com/inews-sulsel/> (10 Mei 2017)
- “iNews TV Makassar”. *Wikipedia*. https://id.wikipedia.org/wiki/INews_TV_Makassar (10 Mei 2017).
- “Tentang Kami”. *iNews TV Makassar*. <http://inewstvmakassar.com/tentang-kami/> (10 Mei 2017)
- Fanny, *Kebijakan Redaksional (Editorial Policy)*, <http://fannyshining.blogspot.co.id/2011/10/kebijakan-redaksional-editorial-policy.html> (10 Mei 2017)

DAFTAR RIWAYAT HIDUP



Lisa Indrawati, lahir di Sinjai pada tanggal 10 Desember 1995, anak kedua dari Lima bersaudara. Buah hati dari ayahanda Ade Muchsin Purnama, SP dan Siti Zaenab Baddu. Penulis berasal dari Dusun Puncak, Desa Gunung Perak, Kecamatan Sinjai Barat, Kabupaten Sinjai.

Penulis memulai pendidikan di Madrasah Ibtidaiyah Nurul Aqimmah Puncak 2001-2007, lalu penulis melanjutkan pendidikannya di SMP Negeri 1 Sinjai Selatan tahun 2007-2010, kemudian lanjut di SMA Negeri 1 Sinjai Selatan 2010-2013, dan diterima kuliah di Universitas Islam Negeri Alauddin Makassar untuk program strata 1 di Fakultas Dakwah dan Komunikasi Jurusan Jurnalistik pada tahun 2013-2017.

UNIVERSITAS ISLAM NEGERI
ALAUDDIN
M A K A S S A R