

**PENGARUH MOTIVASI KERJA DALAM PERSPEKTIF ISLAM  
TERHADAP PRODUKTIVITAS KERJA KARYAWAN PADA  
PT. TELKOM TBK CABANG MAKASSAR**



Diajukan untuk Memenuhi Salah Satu Syarat Meraih Gelar Sarjana Ekonomi (SE)  
Jurusan Ekonomi Islam pada Fakultas Ekonomi Bisnis Islam  
UIN Alauddin Makassar

Oleh :  
**MISNA KABLINA NUR**  
NIM. 10200112052

**FAKULTAS EKONOMI DAN BISNIS ISLAM  
UIN ALAUDDINMAKASSAR  
2017**

## PERNYATAAN KEASLIAN SKRIPSI

Mahasiswa yang bertanda tangan di bawah ini:

Nama : Misna Kablina Nur  
NIM : 10200112052  
Tempat / Tgl Lahir : Padatuo, 06 Oktober 1994  
Jurusan : Ekonomi Islam  
Fakultas : Ekonomi dan Bisnis Islam  
Alamat : Samata-Gowa  
Judul Skripsi : **“Pengaruh Motivasi Kerja Dalam Perspektif Islam terhadap Produktivitas Kerja Karyawan Pada PT. Telkom Tbk Cabang Makassar”**

Menyatakan dengan sesungguhnya dan penuh kesadaran bahwa skripsi ini benar dan hasil karya sendiri. Jika kemudian hari bahwa ia merupakan duplikat, tiruan atau dibuat orang lain sebagian atau seluruhnya, maka skripsi ini dan gelar yang diperoleh karenanya batal dami hukum.

Samata, Maret 2017  
Penyusun,

UNIVERSITAS ISLAM NEGERI  
**ALAUDDIN**  
M A K A S S A R  
**Misna Kablina Nur**  
**NIM: 10200112052**

## PENGESAHAN SKRIPSI

Skripsi yang berjudul **“Pengaruh Motivasi Kerja dalam Perspektif Islam terhadap Produktivitas Kerja Karyawan pada PT. Telkom Tbk Cabang Makassar”**, yang disusun oleh Misna Kablina Nur, Nim: 10200112052, mahasiswa Jurusan Ekonomi Islam pada Fakultas Ekonomi dan Bisnis Islam UIN Alauddin Makassar, telah diuji dan dipertahankan dalam sidang munaqasyah yang diselenggarakan pada hari Selasa, tanggal 29 Maret 2017 M, bertepatan dengan 1 Rajab 1438 H, dinyatakan telah dapat diterima sebagai salah satu syarat untuk memperoleh gelar Sarjana Ekonomi, dengan beberapa perbaikan.

Samata, 15 Januari 2018 M  
27 Rabiul Akhir 1439 H

Dewan Penguji

Ketua	: Prof. Dr. H. Muslimin Kara, M.Ag.	(.....)
Sekretaris	: Dr. H. Abdul Wahab, SE., M.Si.	(.....)
Munaqisy I	: Dr. Syaharuddin, M.Si.	(.....)
Munaqisy II	: Ahmad Efendi, SE., ME.	(.....)
Pembimbing I	: Prof. Dr. H. Muslimin Kara, M.Ag.	(.....)
Pembimbing II	: Emily Nur Saidy, SE., ME.	(.....)

UNIVERSITAS ISLAM NEGERI  
Diketahui Oleh  
**ALA UDDIN**  
Dekan Fakultas Ekonomi Dan Bisnis Islam  
UIN Alauddin Makassar  
**M A K A S S A R**

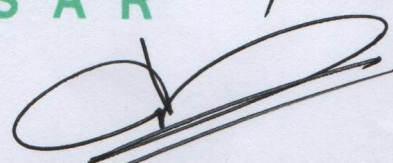
  
Prof. Dr. H. Ambo Asse, M.Ag  
NIP. 19581022 198703 1 002

## KATA PENGANTAR



Alhamdulillahirabbil'alamin segala puji hanya milik Allah *Subhanahuwata'Ala* skripsi ini dapat terselesaikan walaupun dalam bentuk yang sederhana. Pernyataan rasa syukur kepada sang khalik atas hidayah-Nya yang diberikan kepada penulis sehingga dapat menyelesaikan skripsi ini yang berjudul ***“Pengaruh Motivasi Kerja Dalam Prespektif Islam Terhadap Produktivitas Kerja Karyawan Pada PT. Telkom Tbk Cabang Makassar”***.

Penulis panjatkan shalawat dan salam semoga tetap tercurahkan kepada junjungan kita umat manusia Nabi Muhammad *Shallallahu 'Alaihi wa Sallam* sebagai suri teladan yang merupakan sumber inspirasi dan motivasi dalam berbagai aspek kehidupan setiap insan termasuk penulis amin.

Penulis menyadari sepenuhnya bahwa dalam menyelesaikan skripsi ini tidak akan terselesaikan tanpa bantuan bimbingan dan dukungan dari berbagai pihak, tulisan ini tidak dapat terselesaikan sebagaimana mestinya. Melalui tulisan ini, penulis menyampaikan ucapan terima kasih yang tulus, teristimewa kepada kedua orang tua tercinta, Ibunda **Nurhafidah** dan Ayahanda **Nasruddin** serta suamikuter cinta **Arham** dan putri kecilku **Maryam Qanitah Arham**, dan segenap keluarga besar kedua belah pihak yang telah mengasuh, membimbing dan membiayai penulis selama dalam pendidikan hingga selesainya skripsi ini, kepada beliau penulis senantiasa memanjatkan doa semoga Allah *Subhanahu Wa Ta'ala* mengasihi dan mengampuni dosanya. Ucapan terima kasih pula penulis patut menyampaikan kepada:

1. Prof. Dr. MusafirPababbari, M.Siselaku rektor UIN Alauddin Makassar beserta wakil Rektor I, II dan III.
2. Prof. Dr. H. Ambo Asse, M. Ag selakuDekanFakultas Ekonomi dan Bisnis IslamProf. Dr. H. Muslimin Kara, M.Ag (Wakil Dekan I), Dr. Abdul Wahab, SE., M.Si (Wakil Dekan II), dan Dr Syaharuddin, M.Si (Wakil Dekan III).
3. Rahmawati Muin S.Ag., M.Ag ,Drs. Tamrin Logowali, MH Ketua dan Sekertaris Jurusan Ekonomi Islam UIN Alauddin Makassar.
4. Prof. Dr. H. Muslimin Kara, M.Agdan Emily NurSaidy, SE., ME pembimbing I dan II yang telah memberi arahan, pengetahuan baru dan koreksi dalam penyusunan skripsi ini, serta membimbing penulis sampai taraf penyelesaian.
5. Para dosen, karyawan dan karyawan Fakultas Ekonomi dan Bisnis Islam yang secara konkrit memberikan bantuannya baik langsung maupun tak langsung.
6. Muhtar selaku pegawai tetap PT. Telkom Tbk cabang Makassar, terimakasih telah membeikan kesempatan kepada peneliti untuk melakukan peneliutian langsung pada perusahaan PT. Telkom Tbk cabang Makassar. Serta manajer dan karyawan PT. Telkom Tbk cabang Makassar.
7. Saudara-saudariku Rifka Nasrianai Nur S.Pd, Nur Indra, Nur Fazaila Indri yang selalu membuat saya semangat dan memotivasi saya untuk selalu semangat sehingga penyusun dapat menyelesaikan skripsi ini.
8. Mertuaku Bapak Ansar dan Ibu Syamsidar, terimakasih telah mendoakan dan membantu saya dalam menyelesaikan skripsi ini. Semoga Allah membalas yang lebih baik.
9. Teman-teman Jurusan Ekonomi Islam khususnya Angkatan 2012 terutama EKIS 3,4 yang selalu memberi motivasi dan semangat serta teman-teman

terdekatku (Khairunnisa, Hasnira, Rasmiati, Dian Eka Putri SE) yang telah berperan aktif dalam memberikan masukan, motivasi dan solusi selama penyusun melaksanakan penelitian.

10. Sepupuh-sepupuhku (Kak Satriani S.Pd, Kak Masriyadi Amir S.Pd, Satrika Amir, Surastina Amir, yang telah memotivasi saya untuk menyelesaikan penelitian ini.
11. Teman-teman KKN-R UIN Alauddin Makassar Angkatan ke-51 khususnya Kelurahan Samata Kec. Somba Opu Kabupaten Gowa, mereka yang selalu melowongkan waktunya untuk menyusun skripsi ini dan semangat berkarya juga persaudaraan yang terjalin begitu erat.
12. Murobbiyahku (Kak Andi Dian Astriani, S.Farm., M.Farman dan Ummu Khudzaifah) yang telah banyak memberiku semangat selama penyusunan skripsi, syukraan wa jazakillahu khair.
13. Teman-teman halaqah tarbiyah atau kelompok kajian Islam yang memberi keceriaan dalam semangat belajar Islam dan tak lupa untuk sukses dalam bidang akademik. Insyaa Allah tidak akan terlupakan wasyukraan jazakillahu khair.
14. Akhwaty fillah MPM (Mahasiswa Pecinta Masjid) yang tidak pernah henti-hentinya memberikan motivasi Islamiyah untuk *merefresh* keImanan penyusun untuk semangat dalam melakukan penelitian, syukraan wa jazakumullah khair.
15. Semua pihak yang tidak dapat penyusun sebutkan satu persatu yang telah banyak memberikan sumbangsih kepada penyusun selama kuliah hingga penulisan skripsi ini.

Segala bantuan yang telah disumbangkan tidak dapat penulis balas. Hanya Allah *Subhanahuwata'Ala* yang dapat membalas sesuai dengan amal bakti Bapak, Ibu, Saudara (i) dengan pahala yang berlipat ganda. Akhirnya, semoga skripsi ini bermanfaat bagi pembaca.Amin

Samata,      Maret 2017  
Penulis,

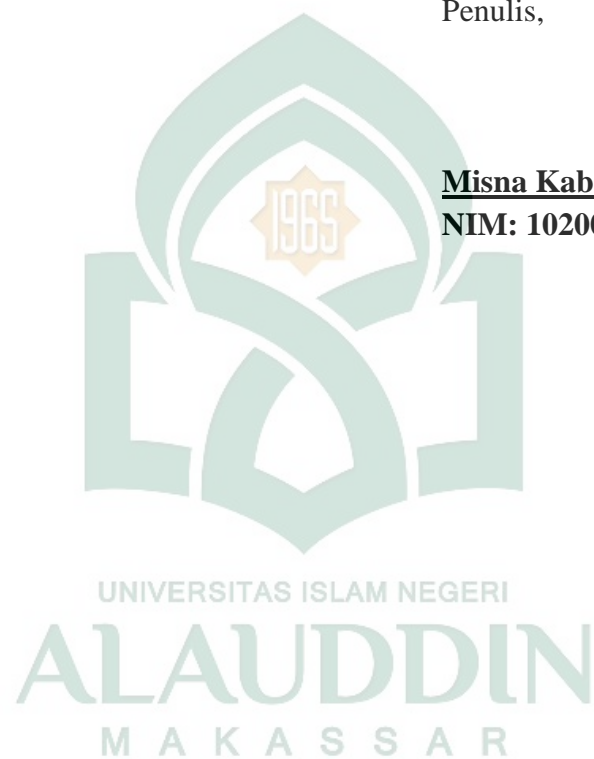

## DAFTAR ISI

<b>HALAMAN JUDUL .....</b>	<b>i</b>
<b>PERNYATAAN KEASLIAN SKRIPSI.....</b>	<b>ii</b>
<b>PENGESAHAN SKRIPSI.....</b>	<b>iii</b>
<b>KATA PENGANTAR.....</b>	<b>iv</b>
<b>DAFTAR ISI.....</b>	<b>viii</b>
<b>DAFTAR GAMBAR.....</b>	<b>ix</b>
<b>DAFTAR TABEL .....</b>	<b>x</b>
<b>ABSTRAK .....</b>	<b>xi</b>
<b>BAB I PENDAHULUAN.....</b>	<b>1-10</b>
A. Latar Belakang .....	1
B. Rumusan Masalah .....	5
C. Hipotesis .....	5
D. Definisi Operasional & Ruang Lingkup Penelitian .....	6
E. Variabel Penelitian .....	7
F. Penelitian Terdahulu .....	8
G. Tujuan & Kegunaan Penelitian .....	10
<b>BAB II TINJAUAN PUSTAKA .....</b>	<b>11-39</b>
A. Tinjauan Umum tentang Motivasi Kerja .....	11
B. Tujuan Dan Fungsi Motivasi .....	16
C. Prinsip-Prinsip Dalam Motivasi.....	17
D. Motivasi Islam .....	18
E. Motivasi Kerja Dalam Islam.....	21
F. Hal-Hal Yang Memotivasi Orang Untuk Bekerja .....	31
G. Produktivitas Kerja Karyawan .....	33
H. Kerangka Pikir .....	39
<b>BAB III METODOLOGI PENELITIAN .....</b>	<b>40-44</b>
A. Jenis Penelitian.....	40
B. Lokasi dan Waktu Penelitian .....	40
C. Populasi dan Sampel .....	40
D. Jenis dan Sumber Data .....	42
E. Teknik Pengumpulan Data .....	42
F. Teknik Analisis Data.....	44
<b>BAB IV HASIL DAN PEMBAHASAN .....</b>	<b>50-80</b>
A. Gambaran Umum Perusahaan.....	50
B. Karakteristik Responden .....	57
C. Deskripsi Variabel Penelitian .....	59
D. Hasil Analisis Data .....	70
E. Pembahasan Hasil Penelitian .....	80



<b>BAB V PENUTUP .....</b>	<b>82-83</b>
A. Kesimpulan .....	82
B. Saran .....	83
<b>DAFTAR PUSTAKA .....</b>	<b>84</b>
<b>LAMPIRAN .....</b>	

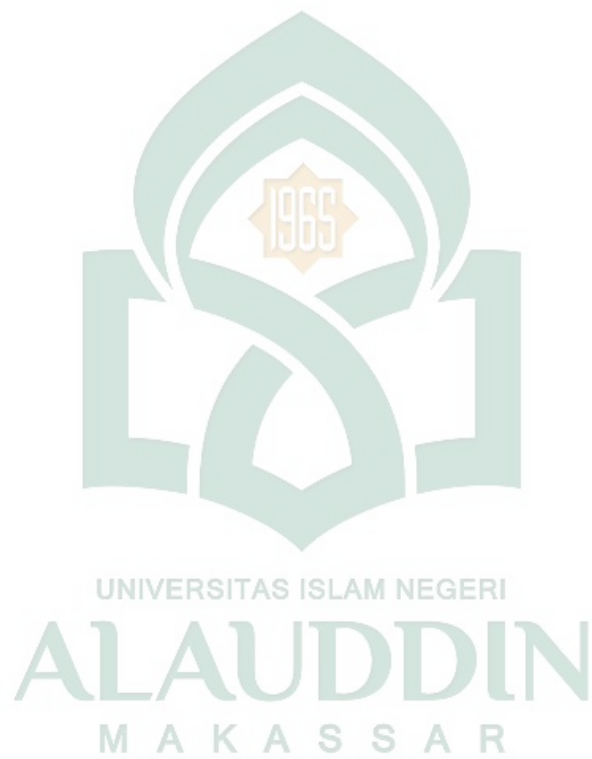

## DAFTAR GAMBAR

Gambar 2.1 Kerangka Pikir .....	39
Gambar 3.1 Rentang Skor Angket Berdasarkan Skala Likert .....	47
Gambar 4.1 Bagan Struktur Organisasi PT. Telekomunikasi Indonesia, Tbk.....	55
Gambar 4.2 Struktur Organisasi PT. Telkom Tbk Makassar.....	56



## DAFTAR TABEL

Tabel 1.1 Variabel dan Indikator Penelitian .....	8
Tabel 3.1 Penilaian dan Skoring Pengukuran Persepsi .....	44
Tabel 4.1 Karakteristik Responden Berdasarkan Jenis kelamin .....	57
Tabel 4.2 Karakteristik Responden Berdasarkan Usia.....	58
Tabel 4.3 Karakteristik Responden Berdasarkan Pendidikan .....	58
Tabel 4.4 Karakteristik Responden Berdasarkan Masa Kerja .....	59
Tabel 4.5 Tanggapan Responden Motivasi Kerja Islam .....	60
Tabel 4.6 Tanggapan Responden Produktivitas Kerja Karyawan .....	63
Tabel 4.7 Analisis statistik Motivasi Kerja Islam .....	70
Tabel 4.8 Analisis statistik Produktivitas Kerja Karyawan .....	72
Tabel 4.9 Hasil Pengujian Validitas Motivasi Kerja Karyawan (X).....	76
Tabel 4.10 Hasil Pengujian Validitas Produktivitas Kerja Karyawan (Y).....	76
Tabel 4.11 Uji Reabilitas.....	78
Tabel 4.12 Uji Regresi Linier.....	79
Tabel 4.13 Uji Koefisien Determinasi .....	80

## ABSTRAK

**Nama : Misna Kablina Nur**  
**Nim : 10200112052**  
**Jurusan : Ekonomi Islam**  
**Judul : Pengaruh Motivasi Kerja Dalam Perspektif Islam terhadap Produktivitas Kerja Karyawan pada PT. Telkom Tbk Cabang Makassar.**

---

Masalah dalam penelitian ini adalah apakah motivasi kerja dalam perspektif Islam berpengaruh terhadap produktivitas karyawan pada PT. Telkom Tbk cabang Makassar. Tujuan dari penelitian ini adalah untuk mengetahui ada tidaknya pengaruh motivasi kerja dalam perspektif Islam terhadap Produktivitas kerja karyawan.

Jenis penelitian yang digunakan adalah jenis penelitian kuantitatif. Teknik pengumpulan data melalui observasi, kuesioner dan dokumentasi. Sedangkan teknik analisis data yang digunakan adalah regresi linear sederhana. Adapun jenis dari sumber data, penelitian ini yaitu data primer dan data sekunder. Data primer yaitu data yang diperoleh langsung dari sumber atau tempat dimana penelitian dilakukan. Populasi penelitian ini adalah seluruh karyawan (i) PT. Telkom Tbk cabang Makassar yang berjumlah 184 orang. Penentuan sampel yang dilakukan adalah *purposive sampling (judgmental sampling)*, dengan jumlah sampel 50 orang. Data yang diperoleh dengan menggunakan bantuan *SPSS116 (Statistical Product and Service Solutions)*.

Hasil penelitian ini menunjukkan bahwa berdasarkan hasil penelitian yang peneliti lakukan di PT. Telkom Tbk cabang Makassar diperoleh koefisien variabel motivasi kerja dalam perspektif Islam (X) adalah sebesar 30.866 sedangkan konstanta sebesar 1.039 dengan demikian dapat diperoleh persamaan regresi sebagai berikut  $Y = 30.886 + 1.039 X$ . Berdasarkan hasil perhitungan tersebut, dapat diketahui adanya pengaruh signifikan sumbangan variabel independen (X) terhadap variabel dependen (Y) dilihat pada hipotesis yang diajukan oleh penulis disebutkan bahwa:  $H_0$  ditolak dan  $H_a$  diterima. Artinya ada pengaruh antara variabel motivasi kerja dalam perspektif islam (X) terhadap produktivitas kerja karyawan (Y).

***Kata Kunci : Motivasi Kerja Dalam Perspektif Islam, Produktivitas Kerja Karyawan.***

## BAB I

### PENDAHULUAN

#### A. Latar Belakang

Produktivitas kerja diartikan sebagai hasil pengukuran mengenai apa yang telah diperoleh dari apa yang telah diberikan oleh karyawan dalam melaksanakan pekerjaan yang telah dibebankan pada kurun waktu tertentu. Produktivitas melibatkan peran aktif tenaga kerja untuk menghasilkan hasil maksimal dengan melihat kualitas dan kuantitas pekerjaan mereka.

Dalam Islam menganjurkan pada umatnya untuk memproduksi dan berperan dalam berbagai bentuk aktivitas ekonomi. Islam memberkati orang yang bekerja dan menjadikannya bagian dari ibadah dan jihad bila diniatkan karena Allah SWT. Dengan bekerja, individu bisa memenuhi kebutuhan hidupnya, mencukupi kebutuhan keluarganya dan berbuat baik terhadap tetangganya.<sup>1</sup> Allah SWT, berfirman dalam QS. Al-Isra'/17:70 disebutkan :

﴿ وَلَقَدْ كَرَّمْنَا بَنِي آدَمَ وَحَمَلْنَاهُمْ فِي الْوُجُوهِ وَالْبَحْرِ وَرَزَقْنَاهُمْ مِنَ الطَّيِّبَاتِ وَفَضَّلْنَاهُمْ عَلَى كَثِيرٍ

مِمَّنْ خَلَقْنَا تَفْضِيلًا ﴿٧٠﴾

---

<sup>1</sup> Sujudi Ragil Putra. *Pengaruh Motivasi Kerja, Lingkungan Kerja dan Pengawasan Kerja Terhadap Produktivitas Kerja Karyawan Pada BMT Bina Ihsanul Fitri Yogyakarta*. (yogyakarta : Fak Ekonomi UII Yogyakarta, 2006), h. 53

Terjemahnya:

Dan sesungguhnya telah kami muliakan anak-anak Adam, kami angkat mereka di daratan dan di lautan (untuk memperoleh penghidupan), kami beri mereka rezki dari yang baik-baik dan kami lebihkan mereka dengan kelebihan yang sempurna atas kebanyakan makhluk yang telah kami ciptakan.<sup>2</sup>

Ayat di atas menerangkan bahwa manusia memiliki keunggulan dibandingkan makhluk lain yaitu yang ditunjuk sebagai wakil (khalifah) Tuhan di bumi yang bertugas menciptakan kehidupan dengan memanfaatkan sumber daya alam. Dalam firman Allah SWT QS. Al-Mulk/67:15 disebutkan:

هُوَ الَّذِي جَعَلَ لَكُمُ الْأَرْضَ ذُلُولًا فَامْشُوا فِي مَنَاكِبِهَا وَكُلُوا مِن رِّزْقِهِ ۗ وَإِلَيْهِ النُّشُورُ ﴿١٥﴾

Terjemahnya:

Dialah yang menjadikan bumi itu mudah bagi kamu, maka berjalanlah di segala penjurunya dan makanlah sebahagian dari rezki-Nya. dan hanya kepada-Nya-lah kamu (kembali setelah) dibangkitkan.<sup>3</sup>

Ayat di atas menerangkan kepada kaum beriman untuk dapat meningkatkan produktivitas kerja guna memperoleh pendapatan yang dapat memperbaiki keadaan ekonominya. Pada dasarnya setiap perusahaan selalu berupaya untuk meningkatkan produktivitasnya. Tujuan dari peningkatan produktivitas ini adalah untuk meningkatkan efisiensi material, meminimalkan biaya per-unit produk dan memaksimalkan *output* per-jam kerja. Peningkatan produktivitas tenaga kerja merupakan hal yang penting, mengingat manusia lah yang mengelola modal, sumber alam dan teknologi, sehingga dapat memperoleh keuntungan darinya.

<sup>2</sup>Departemen Agama Republik Indonesia, *Al-qur'an dan Terjemahannya*, h. 290

<sup>3</sup>Departemen Agama Republik Indonesia, *Al-qur'an dan Terjemahannya*, h. 564

Bekerja adalah bagian dari hidup yang tidak bisa dipisahkan dengan manusia, sebab akan menjadikan manusia hidup lebih bermakna. Orang bekerja dalam organisasi karena terdorong adanya keinginan untuk memenuhi kebutuhan sehari-hari. Sesuatu yang mendorong seseorang untuk bekerja dalam organisasi adalah cerminan yang paling sederhana dari motivasi dasarnya.

Motivasi merupakan hal yang berperan penting dalam meningkatkan suatu aktivitas kerja, karena motivasi merupakan kekuatan pendorong yang akan mewujudkan perilaku. Motivasi kerja adalah kemauan kerja suatu karyawan atau pegawai yang timbulnya karena adanya dorongan dari dalam pribadi karyawan yang bersangkutan sebagai hasil integrasi keseluruhan daripada kebutuhan pribadi.

Istilah-istilah yang berbeda banyak dipakai psikolog dalam menyebut sesuatu yang menimbulkan perilaku, ada yang menyebut sebagai motivasi (*motivation*) atau motif, kebutuhan (*need*), desakan (*urge*), keinginan (*wish*) dan dorongan (*drive*).<sup>4</sup> Dalam konteks sekarang, motivasi adalah proses-proses psikologis meminta, mengarahkan, arahan dan menetapkan tindakan sukarela yang mengarah pada tujuan.<sup>5</sup>

Pimpinan suatu perusahaan hendaknya selalu memotivasi karyawan untuk berprestasi lebih baik. Oleh karena itu, motivasi merupakan hal yang sangat penting untuk diperhatikan dalam rangka meningkatkan produktivitas kerja karyawan. Hal ini sesuai dengan firman Allah SWT dalam QS. Az-Zumar/39:39 disebutkan:

---

<sup>4</sup> Sukanto Reksohadiprojo dan T. Hani Handoko, *Organisasi Perusahaan, Teori Struktur dan Perilaku*, (Yogyakarta: BPFE, 2000), h. 252.

<sup>5</sup> Robert Kreitner dan Angelo Kinicki, *Perilaku Organisasi, alih bahasa Erly Suandy*, (Jakarta: Penerbit Salemba Empat, 2003), h. 248.

قُلْ يَنْقُومِ أَعْمَلُوا عَلَىٰ مَكَانَتِكُمْ إِنِّي عَمِلْتُ فَسَوْفَ تَعْلَمُونَ ﴿٦٦﴾

Terjemahnya:

Hai kaumku, bekerjalah sesuai dengan keadaanmu, sesungguhnya Aku akan bekerja (pula), maka kelak kamu akan mengetahui.<sup>6</sup>

Dengan demikian, dapat disimpulkan bahwa produktivitas kerja suatu organisasi sangat dipengaruhi oleh produktivitas kerja karyawannya. Sedangkan produktivitas kerja karyawan sangat dipengaruhi oleh faktor motivasi kerja dan budaya kerja.<sup>7</sup>

Dalam hal ini PT. Telkom Tbk, sebagai perusahaan yang bergerak dalam bidang telekomunikasi dengan misinya yaitu menjadi penyedia jaringan komunikasi yang utama, sudah seharusnya memiliki karyawan yang penuh semangat dan bermotivasi tinggi dalam bekerja dan melakukan pekerjaannya secara efektif dan efisien, untuk kemudian pada akhirnya menunjukkan produktivitas yang tinggi dalam usaha mewujudkan misi dan tujuan yang telah ditetapkan.

Sehubungan dengan hal diatas, maka motivasi merupakan masalah yang sangat penting dalam suatu perusahaan, karena dapat meningkatkan produktivitas kerja karyawan. Sehingga kemampuan manajemen dalam memberikan motivasi akan sangat menentukan keberhasilan atau kegagalan dalam pencapaian tujuan perusahaan.

<sup>6</sup> Departemen Agama Republik Indonesia, *Al-qur'an dan Terjemahannya*, h. 463

<sup>7</sup> Bambang Tri Cahyono, *Manajemen Sumber Daya Manusia*, (Jakarta: Badan Penerbit IPWI, 1996), h. 282



## **B. Rumusan Masalah.**

Berdasarkan latar belakang diatas, maka penulis mengidentifikasi masalah sebagai berikut:

1. Bagaimana motivasi kerja dalam prespektif Islam pada karyawan PT. Telkom Tbk cabang Makassar?
2. Bagaimana produktivitas kerja karyawan pada PT. Telkom Tbk cabaang makassar?
3. Apakah motivasi kerja dalam prespektif Islam berpengaruh terhadap produktivitas kerja karyawan pada PT. Telkom Tbk cabang Makassar ?

## **C. Hipotesis**

Hipotesis merupakan jawaban sementara terhadap rumusan masalah penelitian, dimana rumusan masalah penelitian telah dinyatakan dalam bentuk kalimat pertanyaan. Dikatakan sementara, karena jawaban yang diberikan baru didasarkan pada teori yang relevan, belum didasarkan pada fakta-fakta empiris yang diperoleh melalui pengumpulan data. Jadi hipotesis juga dapat dinyatakan sebagai jawaban teoritis terhadap rumusah masalah penelitian, belum jawaban yang empiris.<sup>8</sup>

Berdasarkan penelitian yang telah diteliti oleh Alaik Allama “Pengaruh Motivasi Kerja Islam dan Budaya Kerja Islam terhadap Produktivitas Kerja Karyawan Baitul Mal Wat Tamwil (bmt) di Kudus. Penelitian menyimpulkan bahwa

---

<sup>8</sup> Sugiyono, *Metode Penelitian Kuantitatif Kualitatif dan R&D*, (Bandung : Penerbit Alfabet, 2008), h. 64

variabel motivasi kerja Islam dan budaya kerja Islam mempunyai pengaruh yang signifikan terhadap produktivitas kerja karyawan BMT di Kabupaten Kudus.

Olehnya itu untuk mencapai tujuan dalam penelitian ini, maka penulis akan mencoba membuat hipotesis awal dengan dugaan data sebagai berikut:

(Ha) = Ada pengaruh motivasi kerja dalam perspektif Islam terhadap produktivitas kerja karyawan pada PT. Telkom Tbk cabang Makassar

(Ho) = Tidak ada pengaruh motivasi kerja dalam perspektif Islam terhadap produktivitas kerja karyawan pada PT. Telkom Tbk cabang Makassar

#### ***D. Definisi Operasional dan Ruang Lingkup Penelitian***

Defenisi operasional adalah defenisi yang diberikan kepada suatu variabel dengan cara memberikan arti atau menspesifikasikan kegiatan atau memberi suatu operasional yang diperlukan untuk mengukur variabel tersebut.

Penegasan suatu konsep adalah dengan tujuan untuk menghindari perkiraan yang sifatnya abstrak masih perlu dirumuskan dalam bentuk kata-kata sedemikian rupa sehingga dapat lebih jelas maksud dan maknanya, di mana definisi operasional yang digunakan dalam penelitian ini kemudian diuraikan menjadi indikator empiris yang meliputi:

1. Motivasi kerja dalam Islam meliputi
  - a. Niat Baik dan Benar (Mengharap Ridha Allah SWT)

Sebelum seseorang bekerja, harus mengetahui apa niat dan motivasi dalam bekerja, niat inilah yang akan menentukan arah pekerjaan. Jika niat bekerja hanya

untuk mendapatkan gaji, maka hanya itulah yang akan didapat. Tetapi jika niat bekerja sekaligus untuk menambah simpanan akhirat, mendapat harta halal, sertamenafkahi keluarga, tentu akan mendapatkan sebagaimana yang diniatkan.

#### b. Takwa Dalam Bekerja

Takwa di sini terdapat dua pengertian. Pertama, taat melaksanakan perintah dan menjauhi segala bentuk larangan-Nya. Kedua, sikap tanggung jawab seorang muslim terhadap keimanan yang telah diyakini dan diikrarkannya. Orang yang bertakwa dalam bekerja adalah orang yang mampu bertanggung jawab terhadap segala tugas yang diamanahkan.

#### c. Ikhlas Dalam Bekerja

Ikhlas adalah syarat kunci diterimanya amal perbuatan manusia disisi Allah SWT. Suatu kegiatan atau aktivitas termasuk kerja jika dilakukan dengan keikhlasan maka akan mendatangkan rahmat dari Allah SWT.

2. Produktivitas kerja diartikan sebagai hasil pengukuran mengenai apa yang telah diperoleh dari apa yang telah diberikan oleh karyawan dalam melaksanakan pekerjaan yang telah dibebankan pada kurun waktu tertentu.<sup>9</sup>

### **E. Variabel Penelitian**

Operasional penelitian ini secara umum dibagi menjadi dua bagaian pokok yaitu variabel independen dan variabel dependen.

---

<sup>9</sup> Bambang Tri Cahyono, *Manajemen Sumber Daya Manusia*, (Jakarta: Badan Penerbit IPWI, 1996), h. 282.

### 1. Variabel Independen

Variabel independen merupakan variabel yang mempengaruhi variabel lain (bebas) atau menghasilkan akibat pada variabel lain yang pada umumnya berada dalam urutan tata waktu yang terjadi lebih dahulu. Variabel bebas merupakan variabel yang faktornya diukur atau dipilih oleh peneliti untuk menentukan hubungannya dengan gejala yang diobservasi. Variabel independen dalam penelitian ini adalah Motivasi Kerja Dalam Perspektif Islam (X).

### 2. Variabel Dependen

Variabel dependen merupakan variabel yang diakibatkan atau yang dipengaruhi oleh variabel bebas. Dalam penelitian ini variabel dependen (terikat) adalah Produktivitas kerja karyawan (Y).

**Tabel 1.1**  
**Variabel, dan indikator Penelitian**

<b>Variabel penelitian</b>	<b>Indikator</b>
Motivasi Kerja (X)	Niat yang baik
	Takwa dalam bekerja
	Ikhlash dalam bekerja
Produktivitas Kerja Karyawan (Y)	Kualitas kerja
	Kuantitas kerja
	Kreativitas
	Kerja sama
	Pengetahuan tentang pekerjaan
	Ketergantungan
	Iniasitif
	Kualitas pribadi

## **F. Penelitian Terdahulu**

Berbagai studi telah dilakukan oleh para peneliti, seperti penelitian dari saudara Alaik Allama “Pengaruh Motivasi Kerja Islam dan Budaya Kerja Islam terhadap Produktivitas Kerja Karyawan Baitul Mal Wat Tamwil (bmt) di Kudus. Penelitian menyimpulkan bahwa variabel motivasi kerja Islam dan budaya kerja Islam mempunyai pengaruh yang signifikan terhadap produktivitas kerja karyawan BMT di Kabupaten Kudus, karena berdasarkan uji statistik diperoleh nilai  $f$  hitung sebesar 77,001. Besarnya pengaruh tersebut ditunjukkan sebesar Adjusted  $r$  square sebesar 0,786 yang berarti ada pengaruh sebesar 78,6% antara motivasi kerja Islam dan budaya kerja Islam mempunyai pengaruh yang signifikan terhadap produktivitas kerja karyawan BMT. Sedangkan sisanya 21,4% dipengaruhi oleh variabel lain.<sup>10</sup>

Penelitian Dedeh Kholidah “Pengaruh Motivasi Terhadap Peningkatan Prestasi Kerja Karyawan Pada PT BPRS Amanah Ummah Bogor”, penelitian menunjukkan pengaruh hubungan yang positif dan signifikan antara pengaruh motivasi terhadap peningkatan prestasi kerja karyawan pada PT BPRS Amanah Ummah Bogor, dengan tingkat signifikan 64,42% dan 35,58% dipengaruhi oleh variabel lain.<sup>11</sup>

---

<sup>10</sup> Alaik Allama, *Pengaruh Motivasi Kerja Islam dan Budaya Kerja Islam terhadap Produktivitas Kerja Karyawan Baitul Mal Wat Tamwil (bmt) di kabupaten Kudus*, Skripsi Prodi Ekonomi Islam IAIN Walisongo (Semarang, 2012)

<sup>11</sup> Dedeh Kholidah, *Pengaruh Motivasi Terhadap Peningkatan Prestasi Kerja Karyawan Pada PT BPRS Amanah Ummah Bogor*, Skripsi, Prodi Ekonomi UII (Yogyakarta, 2006)

Penelitian Muhammad Zama Syari “Pengaruh Etos Kerja dan Budaya Kerja Islam Terhadap Produktivitas Kerja Kayawan (Studi penelitian KJKS/UJKS wilayah Kabupaten Pati)”. Penelitian menyimpulkan adanya pengaruh hubungan yang positif dan signifikan antara Etos Kerja dan Budaya Kerja Islam Terhadap Produktivitas Kerja Kayawan dengan tingkat 60,8%.<sup>12</sup>

### **G. Tujuan dan Kegunaan Penelitian**

#### 1. Tujuan penelitian.

- a. Untuk mengetahui motivasi kerja dalam prespektif Islam pada PT. Telkom Tbk cabang Makassar
- b. Untuk mengetahui produktivitas kerja karyawan pada PT. Telkom Tbk cabang Makassar
- c. Untuk mengetahui pengaruh motivasi kerja dalam prespektif Islam terhadap produktivitas Karyawan pada PT. Telkom Tbk Cabang Makassar.

#### 2. Kegunaan Penelitian

Kegunaan yang dapat diambil dari penelitian ini antara lain :

- a. Bagi peneliti : sebagai salah satu syarat untuk meraih gelar Sarjana Ekonomi pada Fakultas Ekonomi dan Bisnis Islam UIN Alauddin Makassar
- b. Bagi Tempat Penelitian : diharapkan dapat memberikan masukan-masukan mengenai peranan motivasi kerja dalam upaya meningkatkan Produktivitas kerja Karyawan, sehingga terjadi pertimbangan dalam melaksanakannya.

---

<sup>12</sup>Muhammad, Zama' Syari. *Pengaruh Etos Kerja dan Budaya Kerja Islam Terhadap Produktivitas Kerja Kayawan Studi penelitian KJKS/UJKS wilayah Kabupaten Pati*, Skripsi, Prodi Ekonomi Islam IAIN Walisongo (Semarang, 2011)

## BAB II

### TINJAUAN PUSTAKA

#### A. Tinjauan Umum tentang Motivasi Kerja

##### 1. Pengertian Motivasi

Istilah motivasi diambil dari istilah latin *movere* yang berarti “pindah”. Konsep motivasi juga biasanya dibahas dalam ilmu psikologi. Secara sederhana, motivasi (*motivation*: Inggris) dapat didefinisikan sebagai suatu keinginan (*desire*) untuk mendapatkan suatu objek yang mana juga menggunakan objek lain sebagai medium (perantara).<sup>1</sup> Menurut Mitchell, sebagaimana dikutip oleh J. Winardi, motivasi mewakili proses-proses psikologikal, yang menyebabkan timbul, diarahkan, dan terjadinya persistensi kegiatan-kegiatan sekuler (*volunter*) yang diarahkan pada tujuan tertentu.<sup>2</sup>

Menurut William J. Stanton mendefinisikan motivasi sebagai suatu kondisi yang menggerakkan manusia kearah suatu tujuan tertentu. Menurut Abrah Sperling mengemukakan bahwa motivasi adalah suatu kecenderungan untuk beraktivitas, dimulai dari dorongan dalam diri dan diakhiri dengan penyesuaian diri. Penyesuaian diri dikatakan untuk memuaskan motif.<sup>3</sup> Misalnya, seseorang bekerja karena ingin mendapatkan uang. Disini pekerjaan dilakukan karena terdorong oleh keinginan

---

<sup>1</sup> Knight Dunlap, *Personal Adjustment*, (New York: Alexander Hamilton Institute, 1990), h. 31.

<sup>2</sup> J. Winardi, *Motivasi dan Pemotivasian dalam Manajemen*, (Jakarta: PT RajaGrafindo Persada, 2004), h. 1.

<sup>3</sup> A. Anwar Mangkunegara, *Manajemen Sumber Daya Manusia Perusahaan*, (Bandung: PT Rosda Karya, 2004), h. 93.

untuk mendapatkan bayaran. Jadi uanglah yang menjadi motif bekerja. Motivasi merupakan dasar pijakan seseorang melangkahkan kaki menuju tempat usaha, belajar, dan sebagainya.

Menurut Mangkunegara, motivasi terbentuk dari sikap (attitude), karyawan dalam menghadapi situasi kerja di perusahaan. Motivasi merupakan kondisi atau energi yang menggerakkan diri karyawan yang terarah atau tertuju untuk mencapai tujuan organisasi perusahaan. Sikap mental karyawan yang pro dan positif terhadap situasi kerja itulah yang memperkuat motivasi kerjanya untuk mencapai kinerja maksimal.

Menurut Mack R. Douglas, motivasi muncul bila seseorang memiliki rencana yang dinamis dan real tentang apa yang hendak dicapainya, dan yang setiap hari mendorongnya kearah pencapaian tujuan itu.<sup>4</sup> Inti motivasi adalah harapan, yaitu suatu keinginan mengagumkan yang berupa impian untuk mewujudkan apa yang diinginkan serta mengembangkan keyakinan dan rencana untuk mencapai tujuan. Harapan-harapan tersebut berasal dari keyakinan spiritual, masyarakat, dan pribadi itu sendiri. Motivasi dapat mendorong seseorang hidup lebih maju dan lebih bersemangat. Manusia yang dewasa secara emosional, menurut Mark R. Douglas, akan jauh lebih mampu memotivasi dirinya dibandingkan dengan orang yang dipenuhi keraguan, kecemasan serta emosi yang belum dewasa. Beberapa hal yang penting untuk menimbulkan motivasi adalah kemampuan memercayai orang lain,

---

<sup>4</sup> Mack R. Douglas, *How to Make a Habit of Succeeding*, (Michigan: Zondervan Publishing House, 1997 M.), h. 188.



kemampuan untuk menilai diri sendiri, kemampuan seksual, kemampuan untuk memperoleh rasa aman, dan kemampuan untuk mengatur dan mengurus pekerjaan tanpa harus sendiri terlibat didalamnya.

Dari beberapa definisi tentang motivasi dapat ditarik kesimpulan bahwa motivasi adalah suatu dorongan kebutuhan dan keinginan individu yang diarahkan pada tujuan untuk memperoleh kepuasan dari apa yang dibutuhkannya. Dalam konteks sekarang, motivasi adalah proses-proses psikologis meminta, mengarahkan, arahan dan menetapkan tindakan sukarela yang mengarah pada tujuan.<sup>5</sup> Motivasi adalah pemberian daya penggerak yang menciptakan kegairahan kerja seseorang agar mau bekerja sama, bekerja efektif dengan segala upayanya untuk mencapai kepuasan.

Dalam memotivasi karyawan, manager harus mengetahui motif dan motivasi yang diinginkan karyawan sehingga karyawan mau bekerja ikhlas demi tercapainya tujuan perusahaan.

## **2. Motivasi Kerja**

Peranan manusia dalam mencapai suatu tujuan sangat penting dalam pencapaian tujuan organisasi. Untuk menggerakkan manusia agar sesuai dengan yang dikehendaki organisasi, maka haruslah dipahami motivasi manusia bekerja pada suatu organisasi, karena motivasi inilah yang menentukan perilaku orang-orang untuk bekerja atau dengan kata lain perilaku merupakan cerminan yang paling sederhana dari motivasi. Motivasi berkaitan dengan kebutuhan dasar manusia. Dalam buku,

---

<sup>5</sup> Robert Kreitner dan Angelo Kinicki, *Perilaku Organisasi*, alih bahasa Erly Suandy, (Jakarta: Penerbit Salemba Empat, 2003), h. 248.

*How to Live 365 Days a Year*, John A. Schindler mengungkapkan enam kebutuhan akan cinta, kebutuhan akan rasa aman, kebutuhan untuk mengungkapkan diri, kebutuhan untuk memperoleh pengakuan dari orang lain, kebutuhan untuk memperoleh pengalaman baru, dan kebutuhan akan harga diri.<sup>6</sup>

Motivasi di dalam dunia kerja adalah sesuatu yang dapat menimbulkan semangat atau dorongan kerja. Motivasi kerja merupakan pemberian dorongan. Pemberian dorongan ini dimaksudkan untuk mengingatkan orang-orang atau karyawan agar mereka bersemangat dan dapat mencapai hasil sesuai dengan tuntutan perusahaan. Oleh karena itu seorang manajer dituntut pengenalan atau pemahaman akan sifat dan karakteristik karyawannya, suatu kebutuhan yang dilandasi oleh motif dengan penguasaan manajer terhadap perilaku dan tindakan yang dibatasi oleh motif, maka manajer dapat mempengaruhi bawahannya untuk bertindak sesuai dengan keinginan organisasi.

Menurut David Clarence McClelland ada tiga jenis motivasi, yang diidentifikasi dalam bukunya yang berjudul "The Achieving Society":

a) Motivasi untuk berprestasi (*need for achievement*)

Kebutuhan akan prestasi merupakan dorongan untuk mengungguli, berprestasi sehubungan dengan seperangkat standar, bergulat untuk sukses. Kebutuhan ini pada hirarki Maslow terletak antara kebutuhan akan penghargaan dan kebutuhan akan aktualisasi diri. Ciri-ciri individu yang menunjukkan orientasi tinggi antara

---

<sup>6</sup> John A. Schindler, *How to Live 365 Days a Year*, (Englewood Cliffs: N.J., Prentice-Hall, Inc., 1995 M.), h. 198.

lain bersedia menerima resiko yang relatif tinggi, keinginan untuk mendapatkan umpan balik tentang hasil kerja mereka, keinginan mendapatkan tanggung jawab pemecahan masalah.

n-ACH adalah motivasi untuk berprestasi , karena itu karyawan akan berusaha mencapai prestasi tertingginya, pencapaian tujuan tersebut bersifat realistis tetapi menantang, dan kemajuan dalam pekerjaan. Karyawan perlu mendapat umpan balik dari lingkungannya sebagai bentuk pengakuan terhadap prestasinya tersebut.

b) Motivasi untuk berkuasa (*need for power*)

Kebutuhan akan kekuasaan adalah kebutuhan untuk membuat orang lain berperilaku dalam suatu cara dimana orang-orang itu tanpa dipaksa tidak akan berperilaku demikian atau suatu bentuk ekspresi dari individu untuk mengendalikan dan mempengaruhi orang lain. Kebutuhan ini pada teori Maslow terletak antara kebutuhan akan penghargaan dan kebutuhan aktualisasi diri. McClelland menyatakan bahwa kebutuhan akan kekuasaan sangat berhubungan dengan kebutuhan untuk mencapai suatu posisi kepemimpinan.

n-pow adalah motivasi terhadap kekuasaan. Karyawan memiliki motivasi untuk berpengaruh terhadap lingkungannya, memiliki karakter kuat untuk memimpin dan memiliki ide-ide untuk menang. Ada juga motivasi untuk peningkatan status dan prestise pribadi.

c) Motivasi untuk berafiliasi/bersahabat (*need for affiliation*)

Kebutuhan akan Afiliasi adalah hasrat untuk berhubungan antar pribadi yang ramah dan akrab. Individu merefleksikan keinginan untuk mempunyai hubungan

yang erat, kooperatif dan penuh sikap persahabatan dengan pihak lain. Individu yang mempunyai kebutuhan afiliasi yang tinggi umumnya berhasil dalam pekerjaan yang memerlukan interaksi sosial yang tinggi. McClelland mengatakan bahwa kebanyakan orang memiliki kombinasi karakteristik tersebut, akibatnya akan mempengaruhi perilaku karyawan dalam bekerja atau mengelola organisasi.

## **B. Tujuan dan Fungsi Motivasi**

Secara umum tujuan dan fungsi motivasi adalah untuk menggerakkan atau menggugah seseorang agar timbul keinginan dan kemauannya untuk melakukan sesuatu sehingga dapat memperoleh hasil atau mencapai tujuan tertentu.

Menurut Oemar Hamalik fungsi motivasi yaitu :

- a. Motivasi mendorong timbulnya kelakuan atau suatu perbuatan. Tanpa motivasi tidak akan timbul perbuatan seperti belajar.
- b. Motivasi sebagai pengarah, artinya mengarahkan perbuatan kepada pencapaian tujuan yang diinginkan
- c. Sebagai penggerak, ia berfungsi sebagai mesin bagi mobil. Besar kecilnya motivasi akan menentukan cepat atau lambatnya suatu pekerjaan.<sup>7</sup>

Adapun Menurut Roy Garn dalam *The Magic Power of Emotional Appeal*, terdapat empat tujuan motivasi, mulai dari yang paling tinggi sampai yang paling rendah:

1. peratahanan diri, seseorang yang berada dalam keadaan terdesak dan tersudut akan berbaut apa saja untuk melawan. Motif ini yang terkuat.

---

<sup>7</sup> Oemar Hamalik, *Psikologi Belajar Mengajar*, (Bandung, Sinar Baru. 1992), hal. 55

2. ingin agar dirinya mempunyai arti dan tidak kehilangan identitas serta kebanggaan diri.
3. cinta kasih, dengan cinta kasih kehidupan seseorang menjadi dinamis dan penuh kegembiraan.
4. uang, mendapatkan uang yang banyak. Tujuan ini yang paling rendah tingkatannya.<sup>8</sup>

### C. Prinsip-Prinsip Dalam Motivasi

Menurut Anwar Prabu Mangkunegara terdapat beberapa prinsip dalam memotivasi kerja karyawan<sup>9</sup> :

1. Prinsip partisipasi yaitu dalam upaya memotivasi kerja, karyawan perlu diberikan kesempatan ikut berpartisipasi dalam menentukan tujuan yang akan dicapai oleh pemimpin.
2. Prinsip komunikasi yaitu pemimpin mengkomunikasikan segala sesuatu yang berhubungan dengan usaha mencapai tugas, dengan informasi yang jelas karyawan akan lebih mudah dimotivasi kerjanya.
3. Prinsip mengakui andil bawahan yaitu pemimpin mengakui bahwa (karyawan) mempunyai andil didalam usaha pencapaian tujuan.

---

<sup>8</sup> Roy Garn, *The Magic Power of Emotional Appeal*, (Englewood Cliffs: N.J., Prentice-Hall, Inc., 1992 M.), h. 20

<sup>9</sup> M. Kadarisman, *Manajemen Pengembangan Sumber Daya Manusia*, (Jakarta: Raja Grafindo Persada, 2012), h. 307

4. Prinsip pendelegasian wewenang yaitu pemimpin yang memberikan otoritas atau wewenang kepada bawahan untuk sewaktu-waktu dapat mengambil keputusan terhadap pekerjaannya.
5. Prinsip memberikan perhatian yaitu pimpinan memberikan perhatian apa yang diinginkan bawahan.

#### **D. Motivasi Islam**

Dalam kajian teori motivasi kepuasan, salah satu teori yang ada adalah teori motivasi yang dikembangkan oleh David Clarence McClelland. David Clarence McClelland merangkum sebuah teori kebutuhan yang ada menjadi tiga jenis kebutuhan, yaitu kebutuhan akan berprestasi, kebutuhan akan kekuasaan, dan kebutuhan akan afiliasi. Ketiga jenis kebutuhan tersebut bisa dikombinasikan oleh individu, variasi dari ketiga motif tersebut akan menunjukkan kecenderungan arah dari kebutuhan yang paling ingin dicapai oleh individu.

Dalam agama Islam, kebutuhan yang ingin dicapai oleh seorang individu haruslah sesuai dengan aturan agama. Menurut Sharafeldin Islam adalah sebuah budaya yang dibangun atas dasar kepercayaan atau keimanan. Hal tersebut akan tergambar dalam sebuah sistem kepercayaan dan perilaku sosial. Sebagai sebuah bagian, perilaku sosial tersebut akan mengarahkan bagaimana seorang individu bertindak dan berfikir. Dengan begitu untuk memahami apa motivasi dalam sudut pandang agama Islam, hal yang harus dipahami bagaimana psikologi seorang muslim.

Ibnu Khaldun menyatakan bahwa Islam mempertimbangkan sebuah hirarki atau tingkatan hati seseorang, bukan hirarki kebutuhan yang menentukan sebuah

perilaku. Tingkatan hati manusia tersebutlah yang akan menentukan apakah sebuah kebutuhan terpuaskan yang pada akhirnya akan memotivasi seseorang. Selanjutnya Ibnu Khaldun menyatakan bahwa ada tiga bagian tingkatan hati yaitu

1. *Ammara (the prone-to-evil psyche)* yang mana akan mengarahkan pada perbuatan jahat, dan jika tidak awasi dan dikontrol, akan menyebabkan masuk neraka. Pada level ini, hati ingin dan siap melakukan kejahatan dan menghindari kebaikan. Keadaan hati tersebut akan menyebabkan seseorang tidak mempedulikan lagi kerugian, keadilan, melindungi dirinya dengan kekayaan dan kemewahan, dan perhatian kebutuhan psikologis dan biologis cenderung pada makanan, seks, dan sebagainya. Kepuasan yang didapatkan dari kebutuhan tersebut tidak akan dicapai tanpa membahayakan kebutuhan yang lain.
2. *Lawama (selfreproaching psyche)*, yang mana sadar akan kejahatan, menahannya hal tersebut, berdo'a dan memohon ampun memohon kepada Allah setelah bertaubat dan berharap mendapatkan keselamatan. Seseorang dengan hati ini mampu menyalahkan diri sendiri atas perilaku yang telah dibuat, dan berjanji tidak mengulangi perbuatan negatif tersebut. Hati dalam tingkatan ini ada diantara dua dimensi yaitu kebaikan dan yang kejahatan.
3. *Ammara*, atau berubah menjadi lebih baik ke tingkatan *Mutmainna*.  
Tingkatan terakhir dari hati adalah *Mutmainna (the righteous psyche)*, adalah level tertinggi dari hati. Hati yang telah mencapai kedamaian dan kepuasan dimana seseorang pada level ini terjamin penuh, dan mampu menguasai diri

dari kesenangan. Menurut Ahmad seorang muslim yang mempunyai hati tingkatan ini akan mempunyai spiritualitas yang tinggi dan memahami hakekat manusia. Kenyaman, individu merasa kesenangan, keamanan, dan keselamatan, dapat tercapai melalui sebuah komitmen bahwa apapun yang dilakukan adalah karena Allah. Pada tingkatan ini, Allah adalah tujuan dari apapun aktivitas yang dilakukan. Hati pada tingkatan ini secara sukarela akan mengarahkan kepada kebaikan dan menghindari keburukan.

Konsep motivasi Islam tidak didasarkan pada kebutuhan yang dijelaskan oleh David Clarence McClelland, tetapi lebih kepada tingkatan hati/jiwa yang mana akan memotivasi seseorang untuk bertindak dalam sebuah sikap yang sesuai dengan agama Islam untuk memenuhi kepuasan hati. Agama Islam tidak hanya berbicara mengenai motivasi, tetapi juga menekankan keunggulan dan kesempurnaan individu. Jadi, motivasi dalam Islam berbeda dengan teori yang diungkapkan oleh David Clarence McClelland. Dapat dikatakan, bahwa tingkatan hati seseorang direlasikan dengan tingkatan keimanan, dan tingkatan keimanan akan berdampak apakah seseorang bertindak sesuai dengan prinsip-prinsip dan etika dalam agama Islam. Keimanan individu tersebut akan berdampak terhadap perilaku dan aspek kognitif yang akan berelasi ke motivasi yang ingin dicapai.

## **E. Motivasi Kerja dalam Islam**

### **1. Konsep Kerja Dalam Islam**

Dalam agama Islam, tindakan atau sesuatu yang dikerjakan seseorang seringkali didefinisikan dengan istilah amalan. Amalan atau pekerjaan dalam Islam



diarahkan untuk memenuhi kewajiban seseorang sebagai upaya untuk mendekatkan diri kepada Allah. Menurut Asyraf Hj Ab Rahman istilah “kerja” dalam islam bukanlah semata-mata merujuk kepada mencari rezeki untuk menghidupi diri dan keluarga dengan menghabiskan waktu siang maupun malam, dari pagi hingga sore, terus menerus tak kenal lelah, tetapi mencakup segala bentuk amalan atau pekerjaan yang mempunyai unsur kebaikan dan keberkahan bagi diri, keluarga dan masyarakat sekelilingnya serta negara.<sup>10</sup>

Menurut Pramandhika seseorang yang bekerja adalah mereka yang menyumbangkan jiwa dan tenaganya untuk kebaikan diri, keluarga, masyarakat, dan negara tanpa menyusahkan orang lain. Oleh karena itu, kategori “ahli surga” seperti yang digambarkan dalam al-Qur’an bukanlah orang yang mempunyai pekerjaan/jabatan yang tinggi dalam suatu organisasi, tetapi orang yang mempunyai derajat taqwa kepada Allah, yaitu orang yang khusyu dalam shalatnya, baik tutur katanya, memelihara kemaluannya serta menunaikan tanggungjawab sosialnya seperti mengeluarkan zakat dan lainnya.

Selain Al-Qur’an sebagai pedoman dalam hidup, hadits dalam Islam juga merupakan pedoman bagi manusia dalam bertindak atau melakukan suatu perbuatan, berikut merupakan beberapa Hadits yang menjelaskan pentingnya bekerja dalam islam:

---

<sup>10</sup>Muhammad Iqbal Noor, *Motivasi Islam Dan Motivasi Prosocial Pada Lembaga Amil Zakat* (Semarang: Fak Ekonomi dan Bisnis, 2012), h. 41

“Rasulullah SAW. pernah ditanya, pekerjaan apa yang paling baik? Beliau menjawab, pekerjaan terbaik adalah usaha yang seseorang dengan tangannya sendiri dan semua perjualbelian yang dianggap baik.”  
(HR. Ahmad dan Baihaqi)<sup>11</sup>

Dalam hadits yang disebutkan diatas, menunjukkan bahwa bekerja merupakan perbuatan yang sangat baik dan mulia dalam ajaran Islam. Bekerja bahkan dapat menjadikan seseorang dapat diampuni dosa-dosanya. Dan bagi orang yang bekerja dengan tangannya sendiri untuk memuhi kebutuhan hidupnya maupun kebutuhan anak dan isterinya, maka orang seperti ini dikategorikan sebagai *jihad fi sabilillah*. Dengan demikian bekerja dalam ajaran Islam merupakan sesuatu yang penting dan harus sesuai dengan apa yang telah disebutkan dalam Al-Qur'an dan Hadits.

Bekerja untuk mencari nafkah adalah hal yang istimewa dalam pandangan Islam. Allah telah berjanji kepada orang yang beriman dan melakukan pekerjaan yang baik bahwa bagi mereka ampunan Allah dan ganjaran yang besar.

Ayat ini menunjukkan bahwa adanya motivasi kerja yang utuh dalam Islam. Motivasi bekerja untuk mendapatkan ampunan dan ganjaran Allah adalah motivasi terbesar bagi seorang muslim. Bekerja dalam Islam tidak hanya mengejar “bonus duniawi” namun juga sebagai amal soleh manusia untuk menuju kepada kekekalan.

Allah SWT berfirman dalam QS. Adz-Dzariyat/51:22 disebutkan :

وَفِي السَّمَاءِ رِزْقُكُمْ وَمَا تُوعَدُونَ ﴿٢٢﴾

---

<sup>11</sup>Muhammad Iqbal Noor, *Motivasi Islam Dan Motivasi Prososial Pada Lembaga Amil Zakat* (Semarang: Fak Ekonomi dan Bisnis, 2012), h. 43

Terjemahnya:

Dan di langit terdapat (sebab-sebab) rezkimu dan terdapat (pula) apa yang dijanjikan kepadamu.<sup>12</sup>

Allah SWT berfirman dalam QS. Hud/11:9 disebutkan :

﴿ وَمَا مِنْ دَابَّةٍ فِي الْأَرْضِ إِلَّا عَلَى اللَّهِ رِزْقُهَا وَيَعْلَمُ مُسْتَقَرَّهَا وَمُسْتَوْدَعَهَا كُلُّ فِي كِتَابٍ مُبِينٍ ﴾



Terjemahnya:

Dan tidak ada suatu binatang melata pun di bumi melainkan Allah-lah yang memberi rezkinya, dan dia mengetahui tempat berdiam binatang itu dan tempat penyimpanannya semuanya tertulis dalam Kitab yang nyata (Lauh mahfuzh).<sup>13</sup>

Allah SWT berfirman dalam QS. Al-Ankabut/29:60 disebutkan :

﴿ وَكَأَيِّن مِّن دَابَّةٍ لَّا تَحْمِلُ رِزْقَهَا اللَّهُ يَرْزُقُهَا وَإِيَّاكُمْ وَهُوَ السَّمِيعُ الْعَلِيمُ ﴾

Terjemahnya:

Dan berapa banyak binatang yang tidak (dapat) membawa (mengurus) rezkinya sendiri. Allah-lah yang memberi rezki kepadanya dan kepadamu dan dia Maha mendengar lagi Maha Mengetahui.<sup>14</sup>

Dari ayat-ayat tersebut menunjukkan bahwa Allah menjamin rezeki tiap-tiap umatnya yang bekerja dijalan-Nya, bahkan dari sesuatu yang tidak pernah terfikir sekalipun.

<sup>12</sup> Departemen Agama Republik Indonesia, *Al-qur'an dan Terjemahannya*, h. 522

<sup>13</sup> Departemen Agama Republik Indonesia, *Al-qur'an dan Terjemahannya*, h. 223

<sup>14</sup> Departemen Agama Republik Indonesia, *Al-qur'an dan Terjemahannya*, h. 404

## 2. Prinsip Bekerja Menurut Islam

Menurut Syamsudin), seseorang pekerja atau pengusaha muslim dalam melakukan berbagai aktivitas usaha harus selalu bersandar dan berpegang teguh pada prinsip berikut:

- a. Seorang muslim harus bekerja dengan niat yang ikhlas karena Allah SWT. Karena dalam kacamata syariat, bekerja hanyalah untuk menegakan ibadah kepada Allah SWT agar terhindar dari hal-hal yang diharamkan dan dalam rangka memelihara dari sifatsifat yang tidak baik, seperti meminta-minta atau menjadi beban orang lain.
- b. Seorang muslim dalam usaha berhias diri dengan akhlak mulia, seperti: sikap jujur, amanah, menepati janji, memunaikan hutang dan membayar hutang dengan baik, member kelonggaran orang yang sedang mengalami kesulitan membayar hutang, menghindari sikap menangguknkan pembayaran hutang, tamak, menipu, kolusi, melakukan pungli (pungutan liar), menyuap dan memanipulasi atau sejenisnya.
- c. Seorang muslim harus bekerja dalam hal-hal yang baik dan usaha yang halal. Sehingga dalam pandangan seseorang pekerja dan pengusaha muslim, tidak akan sama antara proyek dunia dan proyek akhirat. Baginya tidak akan sama antara yang halal dan haram. Ia akan selalu menghalalkan yang halal dan mengharamkan yang haram, bahkan hanya sebatas yang dibolehkan oleh Allah SWT dan Rasul-Nya. Seorang muslim dalam bekerja harus menunaikan hak-hak yang ditunaikan, baik yang terkait dengan hak-hak Allah SWT atau yang terkait dengan hak-hak

manusia. Karena menunda pembayaran hutang bagi orang yang mampu merupakan suatu kezaliman. Menyia-nyiakan amanah dan melanggar perjanjian bukanlah akhlak seorang muslim, hal itu merupakan kebiasaan orang-orang munafik.

- d. Seorang muslim harus terhindar dari transaksi riba atau berbagai bentuk usaha haram lainnya yang menggiring ke arahnya. Karena dosa riba sangat berat dan harta riba tidak berkah, bahkan hanya akan mendatangkan kutukan dari Allah SWT dan Rasul-Nya, baik di dunia maupun akherat.
- e. Seorang muslim tidak boleh memakan harta orang lain dengan cara haram dan batil, karena kehormatan harta seseorang seperti kehormatan darahnya. Harta seorang muslim haram untuk diambil kecuali dengan kerelaan hatinya dan sebab syar'i untuk mengambilnya, seperti upah kerja, laba usaha, jual beli, hibah, warisan, dan yang semisalnya.
- f. Seorang pekerja atau pengusaha muslim harus menghindari segala bentuk sikap maupun tindakan yang bisa merugikan orang lain. Ia juga harus bisa menjadi mitra yang handal sekaligus competitor yang bermoral yang selalu mengedepankan kaidah "Segala bahaya dan yang membahayakan adalah haram hukumnya".
- g. Seorang pekerja atau pengusaha muslim harus berpegang teguh pada aturan syari'at dan bimbingan Islam agar terhindar dari pelanggaran dan penyimpangan yang mendatangkan saksi hukum dan cacat moral.

- h. Seorang muslim dalam bekerja dan berusaha harus bersikap loyal kepada kaum mukminin dan menjadikan ukhuwah diatas kepentingan bisnis, sehingga bisnis tidak menjadi sarana untuk menciptakan ketegangan dan permusuhan sesama kaum muslimin. Dan ketika berbisnis jangan berbicara sosial, sementara ketika bersosial jangan berbicara bisnis, karena berakibat munculnya sikap tidak ikhlas dalam beramal dan berinfak.

Prinsip bekerja dalam Islam juga dijelaskan oleh Akh. Muwafik Saleh dalam bukunya yang berjudul *Bekerja dengan Hati Nurani*, mengatakan selama ini, banyak orang bekerja untuk mengajar materi belaka demi kepentingan duniawi, mereka tak sedikitpun memerdulikan kepentingan akhirat kelak. Oleh karena itu sudah saatnya para pekerja bekerja dengan motivasi yang dapat memberikan kepribadian yang baik dan dibenarkan oleh Islam yang harus memenuhi ciri-ciri sebagai berikut<sup>15</sup> :

1. Niat Baik dan Benar (Mengharap Ridha Allah SWT)

Sebelum seseorang bekerja, harus mengetahui apa niat dan motivasi dalam bekerja, niat inilah yang akan menentukan arah pekerjaan. Jika niat bekerja hanya untuk mendapatkan gaji, maka hanya itulah yang akan didapat. Tetapi jika niat bekerja sekaligus untuk menambah simpanan akhirat, mendapat harta halal, sertamenafkahi keluarga, tentu akan mendapatkan sebagaimana yang diniatkan.

Rasulullah SAW bersabda:

Dari Sa'ad bin Abu Waqqash *radiallahu 'anhu*, Rasulullah *Shallallahu 'Alaihi wa Sallam* bersabda kepadanya: "Sesungguhnya apa saja yang kamu

---

<sup>15</sup>Akh. Muwafik Saleh, *Bekerja dengan Hati Nurani*, (Erlangga, 2009), h. 65

nafkahkan (bekerja) yang kamu niatkan untuk mencari keridhaan Allah niscaya kamu akan diberi pahala sebagai apa yang kamu sediakan untuk makan istrimu.” (HR. Bukhari-Muslim).<sup>16</sup>

## 2. Takwa Dalam Bekerja

Takwa di sini terdapat dua pengertian. Pertama, taat melaksanakan perintah dan menjauhi segala bentuk larangan-Nya. Kedua, sikap tanggung jawab seorang muslim terhadap keimanan yang telah diyakini dan diikrarkannya. Orang yang bertakwa dalam bekerja adalah orang yang mampu bertanggung jawab terhadap segala tugas yang diamanahkan. Orang yang bertakwa atau bertanggung jawab akan selalu menampilkan sikap-sikap positif, untuk itu orang yang bertakwa dalam bekerja akan menampilkan sikap-sikap sebagai berikut:

- a. Bekerja dengan cara terbaik sebagai wujud tanggung jawab terhadap kerja dan tugas yang diamanahkan.
- b. Menjauhi segala bentuk kemungkaran untuk dirinya dan orang lain dalam bekerja. Misalnya, tidak malas-malasan, merugikan rekan kerja, dsb.
- c. Taat pada aturan.

Hanya menginginkan hasil pekerjaan yang baik dan halal.

Allah SWT menjamin balasan kepada orang-orang yang bertaqwa dalam kehidupan ini, termasuk dalam bekerja. Firman Allah SWT dalam QS. At-Talaq/65:2 disebutkan :

---

<sup>16</sup> Akh. Muwafik Saleh, *Bekerja dengan Hati Nurani*, Erlangga, 2009, h. 69

فَإِذَا بَلَغْنَ أَجَلَهُنَّ فَأَمْسِكُوهُنَّ بِمَعْرُوفٍ أَوْ فَارِقُوهُنَّ بِمَعْرُوفٍ وَأَشْهِدُوا ذَوَىٰ عَدْلٍ مِّنكُمْ وَأَقِيمُوا  
 الشَّهَادَةَ لِلَّهِ ۚ ذَٰلِكُمْ يُوعَظُ بِهِ مَن كَانَ يُؤْمِنُ ۚ بِاللَّهِ وَالْيَوْمِ ٱلْآخِرِ ۚ وَمَن يَتَّقِ اللَّهَ يَجْعَل لَّهُ  
 مَخْرَجًا ﴿١٧﴾

Terjemahnya:

Apabila mereka telah mendekati akhir iddahnya, Maka rujukilah mereka dengan baik atau lepaskanlah mereka dengan baik dan persaksikanlah dengan dua orang saksi yang adil di antara kamu dan hendaklah kamu tegakkan kesaksian itu karena Allah. Demikianlah diberi pengajaran dengan itu orang yang beriman kepada Allah dan hari akhirat. Barangsiapa bertakwa kepada Allah niscaya Dia akan Mengadakan baginya jalan keluar.<sup>17</sup>

### 3. Ikhlas Dalam Bekerja

Ikhlas adalah syarat kunci diterimanya amal perbuatan manusia disisi Allah SWT. Suatu kegiatan atau aktivitas termasuk kerja jika dilakukan dengan keikhlasan maka akan mendatangkan rahmat dari Allah SWT. Adapun ciri-ciri orang yang bekerja dengan Ikhlas yaitu:

- a. Bekerja semata-mata mengharap ridha Allah SWT.
- b. Bersih dari segala maksud pamrih dan ria.
- c. Penuh semangat dalam mengerjakan seluruh tugas pekerjaan.
- d. Tidak merasa rendah karena makian atau cercaan sehingga tidak mengurangi semangat dalam bekerja.

Allah SWT berfirman dalam QS. Ali-Imran/3:29 disebutkan :

<sup>17</sup>Departemen Agama Republik Indonesia, *Al-Quran dan Terjemahan*, h. 559



قُلْ إِنْ تُخْفُوا مَا فِي صُدُورِكُمْ أَوْ تُبْدُوهُ يَعْلَمُهُ اللَّهُ وَيَعْلَمُ مَا فِي السَّمَوَاتِ وَمَا فِي الْأَرْضِ ۗ وَاللَّهُ عَلَىٰ كُلِّ شَيْءٍ قَدِيرٌ ﴿١٨﴾

Terjemahnya:

Katakanlah: "Jika kamu Menyembunyikan apa yang ada dalam hatimu atau kamu melahirkannya, pasti Allah Mengetahui". Allah mengetahui apa-apa yang ada di langit dan apa-apa yang ada di bumi. dan Allah Maha Kuasa atas segala sesuatu.<sup>18</sup>

Mencari rezeki yang halal dalam agama Islam hukumnya wajib. Ini menandakan bagaimana penting mencari rezeki yang halal. Dengan demikian, motivasi kerja dalam Islam bukan hanya memenuhi nafkah semata tetapi sebagai kewajiban ibadah fardlu lainnya. Islam sangat layak untuk dipilih sebagai jalan hidup (*way of life*). Islam tidak hanya berbicara tentang moralitas akhlak, tetapi juga memberikan peletakan dasar tentang konsep-konsep membangun kehidupan dan peradaban tinggi.

Islam menganjurkan umatnya agar memilih aktivitas dan karir yang benar-benar selaras dengan kecenderungan dan bakatnya. Dengan demikian, Islam meletakkan dasar yang kuat akan kebebasan berusaha. Hanya saja, untuk menghindari gejala-gejala kejahatan, Islam meletakkan batasan-batasan. Tujuan itu dinyatakan dalam Al-Qur'an dengan ungkapan bahwa bekerja adalah ibadah.

<sup>18</sup>Departemen Agama Republik Indonesia, *Al-Quran dan Terjemahan*, h. 54

Menurut syari'at, keridhaan Allah SWT tidak akan didapatkan jika kita tidak melaksanakan tugas tekun, sungguh dan sempurna.<sup>19</sup> Ambisi seorang mukmin dalam bekerja yang paling utama adalah mendapatkan ridha Allah SWT. Dari ambisi yang mulia ini timbul sikap jujur, giat dan tekun.

Firman Allah SWT QS. At-Taubah/9:105 disebutkan :

وَقُلْ أَعْمَلُوا فَسَيَرَى اللَّهُ عَمَلَكُمْ وَرَسُولُهُ وَالْمُؤْمِنُونَ وَسَتُرَدُّونَ إِلَىٰ عِلْمِ الْغَيْبِ وَالشَّهَادَةِ  
فَيُنبِّئُكُمْ بِمَا كُنْتُمْ تَعْمَلُونَ ﴿١٠٥﴾

Terjemahnya:

Dan Katakanlah: "Bekerjalah kamu, Maka Allah dan Rasul-Nya serta orang-orang mukmin akan melihat pekerjaanmu itu, dan kamu akan dikembalikan kepada (Allah) yang mengetahui akan yang ghaib dan yang nyata, lalu diberitakan-Nya kepada kamu apa yang telah kamu kerjakan."<sup>20</sup>

Ayat di atas memerintahkan agar kita bekerja, kerja itulah yang akan dilihat Allah SWT sebagaimana disebutkan dalam ayat tersebut tidak selalu bahwa yang satu dianugerahi derajat lebih tinggi dari yang lain, tetapi dimaksudkan bahwa kelebihan itu tidak lain daripada kelebihan keahlian dalam bidang kerja masing-masing.<sup>21</sup> Dengan demikian, setiap orang pasti mempunyai kelebihan atas orang lain dalam bidang kerja tertentu dan dengan adanya kelebihan inilah setiap orang memerlukan bantuan orang lain untuk dapat terselenggaranya kebutuhan-kebutuhan hidupnya.

<sup>19</sup> Yusuf Qardhawi, *Norma Dan Etika Ekonomi Islam*, aih bahasa Zainal Arifin dan Dahlia Husin, (Jakarta : Gema Insani Press, 1997), h. 115.

<sup>20</sup>Departemen Agama Republik Indonesia, *Al-Quran dan Terjemahan*, h. 204

<sup>21</sup> Ahmad Azhar Basyir, *Garis Besar Sistem Ekoonomi Islam*, (Yogyakarta: BPFE, 1987), h. 26.

## F. Hal-hal yang memotivasi orang dalam bekerja

Motivasi kerja dimiliki oleh setiap manusia, tetapi ada sebagian orang yang lebih giat bekerja dari pada yang lain. Kebanyakan orang mau bekerja lebih keras jika tidak menemui hambatan dalam merealisasikan apa yang diharapkan.

Selama dorongan itu kuat, semakin besar peluang individu untuk lebih konsisten pada tujuan kerja. Ada juga yang lebih menyukai dorongan kerja tanpa mengharapkan imbalan, sebab ia menemukan kesenangan dan kebahagiaan dalam perolehan kondisi yang dihadapi dalam mengatasi situasi yang sulit.

Al-Qur'an memotivasi setiap muslim untuk bekerja, dalam QS. At-Taubah/9: 105 disebutkan:

وَقُلِ اعْمَلُوا فَسَيَرَى اللَّهُ عَمَلَكُمْ وَرَسُولُهُ وَالْمُؤْمِنُونَ وَسَتُرَدُّونَ إِلَىٰ عِلْمِ الْغَيْبِ وَالشَّهَادَةِ  
فَيُنَبِّئُكُمْ بِمَا كُنْتُمْ تَعْمَلُونَ ﴿١٠٥﴾

Terjemahnya:

Dan katakanlah: "Bekerjalah kamu, Maka Allah dan Rasul-Nya serta orang-orang mukmin akan melihat pekerjaanmu itu, dan kamu akan dikembalikan kepada (Allah) yang mengetahui akan yang ghaib dan yang nyata, lalu diberitakan-Nya kepada kamu apa yang telah kamu kerjakan."<sup>22</sup>

Dan dalam QS. Jumu'ah/62:10 disebutkan:

فَإِذَا قُضِيَتِ الصَّلَاةُ فَانْتَشِرُوا فِي الْأَرْضِ وَابْتَغُوا مِن فَضْلِ اللَّهِ وَاذْكُرُوا اللَّهَ كَثِيرًا لَّعَلَّكُمْ تُفْلِحُونَ



<sup>22</sup> Departemen Agama Republik Indonesia, *Al-Quran dan Terjemahan*, h. 204

Terjemahnya:

Apabila telah ditunaikan shalat, Maka bertebaranlah kamu di muka bumi; dan carilah karunia Allah dan ingatlah Allah banyak-banyak supaya kamu beruntung.<sup>23</sup>

Seorang pemimpin yang sedang memotivasi karyawannya agar mereka mempunyai motivasi yang baik artinya pemimpin tersebut sedang berusaha untuk menimbulkan kebutuhan tertentu pada diri karyawan, agar tingkah laku mereka tertuju kepada tujuan yang dikehendaki oleh pemimpin. Seseorang pemimpin yang sedang memotivasi karyawannya agar mereka mempunyai motivasi yang baik artinya pemimpin tersebut sedang berusaha untuk menimbulkan kebutuhan tertentu pada diri karyawan, agar tingkah laku mereka tertuju kepada tujuan yang dikehendaki oleh pemimpin.

Motivasi kerja seseorang dipengaruhi oleh beberapa faktor, yakni :

1. Pengaruh Lingkungan Fisik

Dengan adanya suasana atau lingkungan fisik yang baik, maka akan meningkatkan motivasi kerja, hanya saja tidak selalu diperhatikan, karena apabila suatu kondisi sudah relatife telah dipenuhi, maka perbaikan kondisi fisik cenderung tidak dihiraukan lagi sebagai motivator, tetapi biasa lebih cenderung pada kondisi atau hal-hal lain.

---

<sup>23</sup> Departemen Agama Republik Indonesia, *Al-Quran dan Terjemahan*, h. 555

## 2. Pengaruh Lingkungan Sosial terhadap Motivasi

Seseorang dalam bekerja tidak semata-mata hanya mengejar penghasilan saja, tetapi juga mengharapkan bahwa dalam bekerja dia dapat diterima dan dihargai oleh orang lain, lebih-lebih akan berbahagia apabila dapat menerima dan membantu orang lain.

## 3. Kebutuhan Pribadi

Pada dasarnya setiap karyawan dalam hidupnya dikuasai oleh kebutuhan tertentu yang mendorong mereka untuk bekerja. Setiap orang kebutuhan hidupnya berbeda baik macam kebutuhan maupun prioritasnya. Hal ini bisa ditentukan oleh beberapa faktor, mulai dari latar belakang pendidikan, adat istiadat, lingkungan sosial dan strata sosial.

### **G. Produktivitas Kerja Karyawan**

Produktivitas kerja berasal dari kata produktif artinya segala kegiatan yang menimbulkan kegunaan (*utility*).<sup>24</sup> Produktivitas menunjukkan kegunaannya dalam membantu menevaluasi penampilan, perencanaan, kebijakan pendapatan, upah, dan harga melalui identifikasi faktor-faktor yang mempengaruhi distribusi pendapatan, membandingkan sektor-sektor ekonomi yang berbeda untuk menentukan prioritas kebijakan bantuan, menentukan tingkat pertumbuhan suatu sektor atau ekonomi.<sup>25</sup>

---

<sup>24</sup> Buchari Alma dan Donni Juni Priansa, *Manajemen Bisnis Syari'ah*, (Bandung: Alfa beta , 2009 M), h. 171

<sup>25</sup> Muchdarsyah Sinungan, *Produktivitas Apa dan Bagaimana*, (Jakarta: Bumi Aksara, 2003), h. 21-51

John Suprihanto menyebutkan bahwa dalam produktivitas terkandung 3 hal pokok, yaitu<sup>26</sup>:

1. Produktivitas diartikan sebagai kemampuan seperangkat sumber-sumber ekonomi untuk menghasilkan sesuatu.
2. Produktivitas adalah perbandingan antara pengorbanan (*output*) dengan penghasilan (*input*).
3. Produktivitas adalah suatu sikap mental yang selalu mempunyai pandangan bahwa mutu kehidupan hari ini haruslah lebih baik hari kemarin dan hari esok harus lebih baik dari hari ini.

Produktivitas menurut Dewan Produktivitas Nasional mempunyai pengertian sebagai sikap mental yang selalu berpandangan bahwa mutu kehidupan hari ini harus lebih baik dari kemarin dan hari esok lebih baik dari hari ini. Produktivitas mengandung arti sebagai perbandingan antara hasil yang dicapai (*output*) dengan keseluruhan sumber daya yang digunakan (*input*).<sup>27</sup>

Sedangkan produktivitas kerja adalah ukuran mengenai apa yang telah diperoleh dari apa yang telah diberikan oleh karyawan dalam melaksanakan pekerjaan yang telah dibebankan pada kurun waktu tertentu. Produktivitas melibatkan peran aktif tenaga kerja untuk menghasilkan hasil maksimal dengan melihat kualitas dan kuantitas pekerjaan mereka.

---

<sup>26</sup> John Suprihanto, *Manajemen Personalia*, (Yogyakarta: Penerbit BPFE, 1987), h. 17

<sup>27</sup> Husein Umar, *Riset Sumber Daya Manusia*, (Jakarta: PT Gramedia Pustaka Utama, 2004), h. 9-53

Menurut Yader, sebagaimana dikutip oleh B. Siswanto Sastrohadiwiryo, pengukuran produktivitas kerja meliputi kriteria sebagai berikut:

- a) Kualitas kerja (*quality of work*), yaitu kualitas kerja yang dicapai berdasarkan syarat-syarat kesesuaian dan kesiapannya.
- b) Kuantitas kerja (*quantity of work*), yaitu jumlah kerja yang dilakukan dalam suatu periode waktu yang telah ditentukan.
- c) Kreativitas (*creativity*), yaitu keaslian gagasan yang dimunculkan dalam tindakan-tindakan untuk menyelesaikan persoalan yang timbul.
- d) Kerja sama (*cooperation*), yaitu kesadaran untuk bekerja sama dengan yang lain (sesama anggota organisasi).
- e) Pengetahuan tentang pekerjaan (*knowledge of job*), yaitu luasnya pengetahuan mengenai pekerjaan dan keterampilan.
- f) Ketergantungan (*dependability*), kesadaran dan dapat dipercaya dalam hal kehadiran dan penyelesaian pekerjaan.
- g) Inisiatif (*initiative*), yaitu tindakan dalam menyelesaikan pekerjaan.
- h) Kualitas pribadi (*personal quality*), menyangkut kepribadian, kepemimpinan, keramahan, dan integritas pribadi.

Adapun syarat-syarat agar kerja menjadi produktif, menurut Peter F. Drucker, adalah:

1. Melakukan analisis dengan mengetahui operasi-operasi khusus yang diperlukan untuk kerja, urutan-urutannya, dan syarat-syaratnya.

2. Melakukan sintesis dengan cara menggabungkan masing-masing operasi menjadi suatu proses produksi.
3. Melakukan pengendalian (kontrol) arah.
4. Disediakan alat-alat yang cocok untuk kerja yang bersangkutan.<sup>28</sup>

Islam sangat menganjurkan suatu kerja produktif sebagai motivasi awal yang harus dimiliki setiap individu. Dalam Al-Qur'an dinyatakan bahwa manusia hendaklah menuntun perimbangan antara kebutuhan rohani dan jasmani, dunia, dan akhirat. Dalam bekerja. Manusia harus memperhatikan keberimbangan ini sehingga bisa produktif dalam pengertian yang sesungguhnya. Allah SWT berfirman dalam QS. Al-Baqarah/2:200-202 disebutkan :

فَإِذَا قَضَيْتُمْ مَنَسِكَكُمْ فَادْكُرُوا اللَّهَ كَذِكْرِكُمْ ءَابَاءَكُمْ أَوْ أَشَدَّ ذِكْرًا ۗ فَمِنَ النَّاسِ مَن  
يَقُولُ رَبَّنَا ءَاتِنَا فِي الدُّنْيَا وَمَا لَهُ فِي الْآخِرَةِ مِن خَلْقٍ ﴿٢٠٠﴾ وَمِنْهُمْ مَّن يَقُولُ رَبَّنَا ءَاتِنَا فِي  
الدُّنْيَا حَسَنَةً وَفِي الْآخِرَةِ حَسَنَةً وَقِنَا عَذَابَ النَّارِ ﴿٢٠١﴾

Terjemahnya:

Apabila kamu telah menyelesaikan ibadah hajimu, Maka berdzikirlah dengan menyebut Allah, sebagaimana kamu menyebut-nyebut (membanggakan) nenek moyangmu, atau (bahkan) berdzikirlah lebih banyak dari itu. Maka di antara manusia ada orang yang berdoa: "Ya Tuhan Kami, berilah Kami (kebaikan) di dunia", dan Tiadalah baginya bahagian (yang menyenangkan) di akhirat.<sup>29</sup>

Ayat diatas menjelaskan bahwa diantara manusia ada yang hanya menginginkan kehidupan dan produktivitas duniawi tanpa memperhatikan kehidupan

<sup>28</sup> Idri, *Hadis Ekonomi, Ekonomi dalam Perspektif Hadis Nabi*, (Prenadamedia Group, 20015), h. 318-320

<sup>29</sup>Departemen Agama Republik Indonesia, *Al-Quran dan Terjemahan*, h. 32



dan kebahagiaan akhirat dan ada pula manusia yang menginginkan keduanya secara berimbang.

Islam juga menganjurkan pada umatnya untuk berproduksi dan berperan dalam berbagai bentuk aktivitas ekonomi. Islam memberkati pekerjaan dunia ini dan menjadikannya bagian dari ibadah dan jihad. Dengan bekerja, individu bisa memenuhi kebutuhan hidupnya, mencukupi kebutuhan keluarganya dan berbuat baik terhadap tetangganya.<sup>30</sup> Allah SWT, berfirman dalam QS. Al-Isra'/17:70 disebutkan :

﴿ وَلَقَدْ كَرَّمْنَا بَنِي آدَمَ وَحَمَلْنَاهُمْ فِي الْبَرِّ وَالْبَحْرِ وَرَزَقْنَاهُمْ مِنَ الطَّيِّبَاتِ وَفَضَّلْنَاهُمْ عَلَى كَثِيرٍ مِّمَّنْ خَلَقْنَا تَفْضِيلًا ﴾

Terjemahnya:

Dan Sesungguhnya telah Kami muliakan anak-anak Adam, Kami angkut mereka di daratan dan di lautan, Kami beri mereka rezki dari yang baik-baik dan Kami lebihkan mereka dengan kelebihan yang sempurna atas kebanyakan makhluk yang telah Kami ciptakan.<sup>31</sup>

Ayat di atas menerangkan bahwa manusia memiliki keunggulan dibandingkan makhluk lain yaitu yang ditunjuk sebagai wakil (khalifah) Tuhan di bumi yang bertugas menciptakan kehidupan dengan memanfaatkan sumber daya alam.

Pekerjaan dapat mendatangkan kebahagiaan dunia dan akhirat apabila dilakukan dengan cara-cara yang benar. Manusia akan mendapatkan derajat tertentu apabila dilakukan dengan niat yang benar dan diwujudkan untuk kepentingan pribadi,

<sup>30</sup> Sujudi Ragil Putra, *Pengaruh Motivasi Kerja, Lingkungan Kerja dan Pengawasan Kerja Terhadap Produktivitas Kerja Karyawan Pada BMT Bina Ihsanul Fitri Yogyakarta*, Skripsi, (Fakultas Ekonomi UII Yogyakarta, 2006), h. 53.

<sup>31</sup>Departemen Agama Republik Indonesia, *Al-Quran dan Terjemahan*, h. 290

agama, masyarakat, bahkan nusa dan bangsa. Allah SWT berfirman dalam QS. Al-An'am/6:132 disebutkan :

وَلِكُلِّ دَرَجَاتٍ مِّمَّا عَمِلُوا وَمَا رَبُّكَ بِغَفِيلٍ عَمَّا يَعْمَلُونَ ﴿١٣٢﴾

Terjemahnya:

Dan masing-masing orang memperoleh derajat-derajat (seimbang) dengan apa yang dikerjakannya. dan Tuhanmu tidak lengah dari apa yang mereka kerjakan.<sup>32</sup>

Pada dasarnya setiap perusahaan selalu berupaya untuk meningkatkan produktivitasnya. Tujuan dari peningkatan produktivitas ini adalah untuk meningkatkan efisiensi material, meminimalkan biaya per-unit produk dan memaksimalkan output per-jam kerja. Peningkatan produktivitas tenaga kerja merupakan hal yang penting, mengingat manusia lah yang mengelola modal, sumber alam dan teknologi, sehingga dapat memperoleh keuntungan darinya.<sup>33</sup>

Dengan demikian, dapat disimpulkan bahwa produktivitas kerja suatu organisasi sangat dipengaruhi oleh produktivitas kerja karyawannya. Sedangkan produktivitas kerja karyawan sangat dipengaruhi oleh faktor motivasi, budaya kerja, juga faktor-faktor lain seperti kepemimpinan, tingkat pendidikan, etos kerja, dan sebagainya.<sup>34</sup>

<sup>32</sup>Departemen Agama Republik Indonesia, *Al-Quran dan Terjemahan*, h. 146

<sup>33</sup> Sujudi Ragil Putra, *Pengaruh Motivasi Kerja, Lingkungan Kerja dan Pengawasan Kerja Terhadap Produktivitas Kerja Karyawan Pada BMT Bina Ihsanul Fitri Yogyakarta*, (Skripsi, Fakultas Ekonomi UII Yogyakarta, 2006), h. 37

<sup>34</sup> Bambang Tri Cahyono, *Manajemen Sumber Daya Manusia*, (Jakarta: badan penerbit IPWI, 1996), h. 282

## H. Kerangka Pikir

Kerangka pikir merupakan suatu gambaran umum tentang orientasi penelitian yang digambarkan untuk mengetahui secara akurat mengenai arah penelitian yang dimaksud. Untuk lebih jelasnya kerangka pikir digambarkan sebagai berikut:

**Gambar 2.1 Kerangka Pikir**



## **BAB III**

### **METODE PENELITIAN**

#### ***A. Jenis Penelitian***

Jenis penelitian ini merupakan jenis penelitian kuantitatif yang akan mengkaji data secara mendalam. Data penelitiannya berupa angka-angka dan dianalisis menggunakan statistik serta telah kongkrit, obyektif, terukur, rasional, dan sistematis. Penelitian kuantitatif mementing adanya variabel-variabel sebagai objek penelitian dan variabel-variabel tersebut harus didefinisikan dalam bentuk operasionalisasi masing-masing variabel. Tujuan akhir yang ingin dicapai dalam melakukan penelitian dengan menggunakan pendekatan kuantitatif adalah menguji teori, membangun fakta, menunjukkan hubungan dan pengaruh serta perbandingan antar variabel, memberikan deskripsi statistik, menaksir dan meramalkan hasilnya.

#### ***B. Lokasi dan Waktu Penelitian***

Pelaksanaan penelitian ini bertempat di PT. Telkom Indonesia, Tbk yang berlokasi di Makassar. Perusahaan ini adalah perusahaan BUMN yang bergerak dibidang jasa tepatnya telekomunikasi. Perusahaan ini terletak di JL. Pettarani, Makassar. Adapun waktu pengambilan data penelitian Insya Allah dilaksanakan selama satu bulan, mulai dari tanggal 20 Desember 2016 s/d 20 Januari 2017.

#### ***C. Populasi dan Sampel***

“Menurut Sugiyono populasi adalah wilayah generalisasi yang terdiri atas subjek/objek yang mempunyai kualitas dan karakteristik tertentu yang

ditetapkan oleh peneliti untuk dipelajari dan kemudian ditarik kesimpulannya”<sup>1</sup>

Berdasarkan definisi populasi yang telah diuraikan maka populasi dalam penelitian ini adalah seluruh karyawan PT. Telkom Tbk cabang Makassar yang berjumlah 184 orang.

Sampel merupakan bagian dari jumlah dan karakteristik yang dimiliki oleh populasi tersebut.<sup>2</sup> Tujuan penentuan sampel adalah untuk menentukan perolehan keterangan mengenai penelitian dengan cara mengamati hanya sebahagian dari populasi sebagai suatu cerminan dari populasi yang diteliti. Dengan alasan tersebut, penelitian umumnya hanya dilakukan terhadap sampel yang telah dipilih saja mewakili populasi yang akan dijadikan generalisasi nantinya. Penentuan sampel menggunakan teknik *purposive sampling (judgmental sampling)*. *Judgmental sampling* adalah salah satu jenis *purposive sampling* selain *quota sampling* dimana peneliti memilih sampel berdasarkan penilaian terhadap beberapa karakteristik anggota sampel yang disesuaikan dengan maksud peneliti.<sup>3</sup> Dengan ini sampel yang diambil dalam penelitian ini adalah karyawan muslim pada PT. Telkom Tbk cabang Makassar, dengan sampel 50 orang, yakni 27 % dari populasi.

---

<sup>1</sup> Sugiyono, *Metode Penelitian Pendidikan* (Bandung: Alfabeta, 2011), h. 90.

<sup>2</sup> Sugiyono, *Metode Penelitian Administrasi; dilengkapi dengan Metode R&D*, (Bandung: Alfabet, 2012), h. 91.

<sup>3</sup> Mudrajat Kuncoro, *Metode Riset untuk Bisnis dan Ekonomi Edisi 3*, (Jakarta: Penerbit Erlangga, 2009) h. 139

#### **D. Jenis dan Sumber Data**

Adapun sumber data yang digunakan dalam penulisan skripsi ini adalah sebagai berikut :

- a) Data primer (*primary data*), yaitu data yang dikumpulkan dari sumber-sumber asli untuk tujuan tertentu.<sup>4</sup> Data primer merupakan data yang diperoleh langsung dari hasil observasi dan wawancara langsung dengan pihak-pihak yang terkait.
- b) Data sekunder (*secondary data*), adalah data yang telah dikumpulkan oleh lembaga pengumpul data dan dipublikasikan kepada masyarakat pengguna data.<sup>5</sup> Data sekunder sebagai pendukung data primer yang diperoleh melalui informasi termasuk artikel, website, jurnal maupun dari berbagai hasil penelitian sebelumnya.

#### **E. Teknik Pengumpulan Data**

Teknik pengumpulan data merupakan langkah yang paling strategis dalam penelitian ini, karena tujuan utama dari penelitian adalah mendapatkan data. Untuk mengumpulkan data yang diperlukan dalam penelitian ini maka penulis menggunakan beberapa teknik, yaitu:

1. Penelitian pustaka (*library research*) adalah penelitian yang dilakukan dengan cara membaca jurnal, buku, skripsi dan lain sebagainya yang berhubungan dengan judul penelitian yang dibahas.

---

<sup>4</sup>Mudrajat Kuncoro, *Metode Riset untuk Bisnis dan Ekonomi Edisi 3*, (Jakarta: Penerbit Erlangga, 2009) h. 157.

<sup>5</sup> Mudrajat Kuncoro, *Metode Riset untuk Bisnis dan Ekonomi Edisi 3*, h. 148.

2. Penelitian lapangan (*field research*) adalah metode pengumpulan data dimana peneliti langsung terjun ke objek yang diteliti, melalui:

a) Kuisisioner

Kuisisioner (angket) merupakan teknik pengumpulan data yang dilakukan dengan cara memberi seperangkat pertanyaan atau pernyataan tertulis kepada responden untuk dijawabnya.<sup>6</sup> Menurut Arikunto, angket adalah pernyataan tertulis yang digunakan untuk memperoleh informasi dari responden dalam arti laporan tentang pribadi atau hal-hal yang ia ketahui.<sup>7</sup>

Di dalam penelitian ini, sesuai dengan pemaparan diatas, peneliti mengumpulkan data dengan cara membagikan kuesionar/angket tertutup dimana responden hanya memilih jawaban yang sudah disediakan. Data dalam penelitian ini harus diubah menjadi angka-angka. Untuk mengubah data-data tersebut menjadi angka, peneliti menggunakan skala *Likert*. Skala likert adalah skala yang digunakan untuk mengukur sikap, pendapat, dan persepsi seseorang atau sekelompok orang tentang fenomena sosial.<sup>8</sup>

Data diolah dengan menggunakan skala likert dengan jawaban atas pertanyaan yaitu skala nilai 1-5. Nilai yang dimaksud adalah skor atas jawaban responden, dimana nilai yang digunakan peneliti adalah sebagai berikut:

---

<sup>6</sup> Sugiyono, *Metode Penelitian Kuantitatif dan R & D* h. 93

<sup>7</sup> Arikunto, Suharsimi, *Metodelogi Penelitian*, (Yogyakarta: Bina Aksara, 2006), h. 151

<sup>8</sup> Sugiyono, *metode penelitian Bisnis*, h.87

Tabel. 3.1 Penilaian dan Skoring Pengukuran Persepsi

Nomor	Kategori	Skor
1	Sangat setuju	5
2	Setuju	4
3	Ragu-ragu	3
4	Tidak setuju	2
5	Sangat tidak setuju	1

## b) Wawancara

Wawancara adalah suatu bentuk komunikasi verbal yaitu semacam percakapan yang bertujuan memperoleh informasi. Teknik wawancara ini merupakan metode pengumpulan data yang dilakukan dengan cara tanya jawab atau percakapan dengan informan untuk memperoleh data yang diperlukan, baik dengan menggunakan daftar pertanyaan ataupun percakapan bebas yang berkaitan dengan permasalahan yang telah dirumuskan.

## c) Dokumentasi

Dokumentasi adalah teknik pengumpulan data yang diperoleh melalui dokumen-dokumen.

**F. Tehnik Analisis Data**

Metode yang digunakan dalam penelitian ini adalah metode kuantitatif. Dimana dalam metode ini membandingkan suatu permasalahan dan menganalisis data



dan hal-hal yang berhubungan dengan angka dan rumus perhitungan yang digunakan untuk menganalisis masalah yang sedang diteliti.<sup>9</sup> Penelitian ini menghasilkan data kuantitatif, maka statistik menjadi alat pokok pengukuran, evaluasi dan penelitian.

Statistik adalah seperangkat teknik matematik untuk mengumpulkan, mengorganisasi, menginterpretasi data angka. Instrumen yang digunakan untuk menghasilkan data kuantitatif dalam penelitian ini adalah kuesioner (angket). Setelah peneliti mengumpulkan data, baik dari lokasi penelitian maupun dari literatur-literatur lainnya, bertanda data tersebut siap dikelola. Data yang bersifat kuantitatif sendiri diperoleh dari hasil wawancara melalui kuesioner dan observasi. Pengolahan dan penganalisaan data yang digunakan yaitu sebagai berikut:

### **1. Uji Validitas dan Uji Reabilitas**

#### **a. Uji Validitas**

Validitas adalah suatu ukuran yang menunjukkan tingkat-tingkat kevalidan atau kesahihan sesuatu instrumen. Suatu instrumen yang valid atau sahih mempunyai validitas yang tinggi. Sebaliknya, instrument yang kurang valid berarti memiliki validitas rendah. Sebuah instrumen dikatakan valid apabila mampu mengukur apa yang diinginkan dan apabila dapat mengungkapkan data dari variabel yang diteliti secara tepat. Tinggi rendahnya validitas instrumen menunjukkan sejauh mana data yang terkumpul tidak menyimpang dari gambaran tentang validitas yang dimaksud. Instrumen yang dicapai apabila data yang dihasilkan dari instrumen tersebut sesuai

---

<sup>9</sup> Bani Ahmad Saebani, *Metode Penelitian*, (Bandung: Pustaka Setia, Ed. I. 2008), h. 199

dengan data atau informasi lain yang mengenai variabel penelitian yang dimaksud.<sup>10</sup> Validitas dapat dilihat dari nilai koefisien korelasi (*corrected item total correlation*) > 0.3 , sebaliknya apabila nilai koefisien korelasi < 0.3 maka dikatakan tidak valid. Uji validitas hendaknya dilakukan serentak dengan uji reliabilitasnya.

#### b. Uji Reabilitas

Reliabilitas adalah alat untuk mengukur suatu kuesioner yang merupakan indikator dari variabel atau konstruk. Butir pertanyaan dikatakan reliable atau handal apabila jawaban seseorang terhadap pertanyaan adalah konsisten. Pengukuran kehandalan butir pertanyaan dengan sekali menyebarkan kuesioner pada responden, kemudian hasil skornya diukur korelasinya antara skor jawaban pada butir pertanyaan yang sama dengan bantuan komputer SPSS.<sup>11</sup> dengan fasilitas Cronbach Alpha ( $\alpha$ ). suatu konstruk atau variabel dikatakan reliabel jika memberikan nilai cronbach alpha > 0,60. Namun ada yang menggunakan 0,70 atau 0,80 atau 0,90 tergantung tingkat kesulitan data dan peneliti.<sup>12</sup>

## 2. Analisis Statistik Deskriptif dan Infrencial.

Analisis statistik deskriptif digunakan untuk mendeskripsikan interistik jawaban responden pada setiap variabel. Dan analisis statistik infrencial digunakan untuk menguji hipotesis yang telah dirumuskan sebelumnya.

---

<sup>10</sup>Danang Sunyoto, *Metodologi Penelitian Ekonomi, Cet. 1* (Yogyakarta: CAPS, 2011), h.69

<sup>11</sup>Danang Sunyoto, (Yogyakarta: CAPS, 2011), h. 81

<sup>12</sup>Imam Ghozali, *Aplikasi Analisis Multivariat dengan Program SPSS*, (BP Undip : 2006), h.

Untuk mengukur motivasi kerja Islam karyawan pada PT. Telkom Tbk cabang Makassar, peneliti menggunakan langkah-langkah sebagai berikut:

- a. Menentukan skor maksimal dari jawaban responden;
- b. Menentukan skor minimal dari jawaban responden;
- c. Menentukan nilai median, yaitu hasil penjumlahan dari skor maksimal dengan skor minimal dibagi dua;
- d. Menentukan nilai kuartil 1, yaitu hasil penjumlahan skor minimal dengan median dibagi dua;
- e. Menentukan nilai kuartil 3, yaitu hasil penjumlahan skor maksimal dengan median dibagi dua;
- f. Membuat skala yang menggambarkan skor minim, nilai kuartil kesatu, skor median, nilai kuartil ketiga, dan skor maksimal;
- g. Mencari batas-batas skor untuk masing-masing kategori sikap berdasarkan gambar dibawah ini:

UNIVERSITAS ISLAM NEGERI  
**ALAUDDIN**  
MAKASSAR

**Gambar 3.1**

**Rentang Skor Angket Berdasarkan Skala Likert**

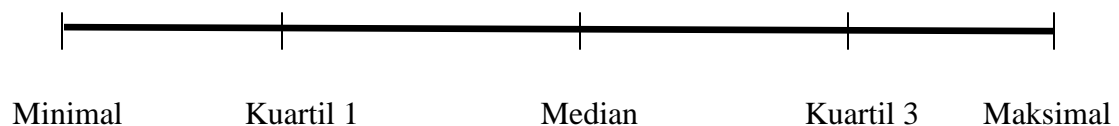

### 3. Analisis Regresi Sederhana

Analisis regresi linier sederhana adalah hubungan secara linear antara satu variabel independen (X) dengan variabel dependen (Y). Analisis ini untuk mengetahui arah hubungan antara variabel independen dengan variabel dependen apakah positif atau negatif dan untuk memprediksi nilai dari variabel dependen apabila nilai variabel independen mengalami kenaikan atau penurunan. Data yang digunakan biasanya berskala interval atau rasio.

Rumus regresi linear sederhana sebagai berikut:

$$Y = b_0 + b_1 X_1 + e$$

Dimana :

**Y** = Variabel Terikat (Produktivitas kerja karyawan)

**X** = Variabel Bebas (Motivasi kerja islam)

**b<sub>0</sub>** = Konstanta

**b<sub>1</sub>X<sub>1</sub>** = Koefisien regresi

**e** = Standard error

### 4. Uji Koefisien Determinasi ( $R^2$ )

Pengujian ini dimaksudkan untuk menentukan seberapa besar variabel tak bebas yang dapat dijelaskan oleh variasi variabel-variabel bebasnya dengan menggunakan perhitungan koefisien determinasi (*determination coefficient*) yang disimbolkan dengan  $R^2$ . Nilai koefisien determinasi adalah diantara nol dan satu ( $0 < R^2 < 1$ ). Secara sistematis dirumuskan sebagai berikut:

- a. Jika nilai  $R^2$  kecil (mendekati nol), berarti kemampuan variabel bebas dalam menjelaskan variabel dependen amat terbatas, maka dapat disimpulkan antara variabel bebas dan variabel tak bebas tidak ada keterkaitan.
- b. Jika nilai  $R^2$  mendekati 1 (satu), berarti variabel independent memberikan hampir semua informasi yang dibutuhkan untuk memprediksi variabel dependen, maka dapat disimpulkan antara variabel bebas dan variabel tak bebas ada keterkaitan.



**BAB IV**  
**HASIL DAN PEMBAHASAN**

**A. Gambaran umum perusahaan PT. Telkom Tbk Indonesia**

1. Profil Singkat Perusahaan

PT. Telekomunikasi Indonesia (Telkom), Tbk adalah Suatu Badan Milik Negara (BUMN) yang bergerak dalam bidang jasa Telekomunikasi. PT. Telekomunikasi Indonesia (Telkom), Tbk menyediakan sarana dan jasa layanan Telekomunikasi dan informasi kepada masyarakat luas sampai ke pelosok daerah di seluruh Indonesia. Sejarah PT. Telekomunikasi Indonesia (Telkom), Tbk di Indonesia pertama kali berawal dari sebuah badan usaha swasta penyediaan layanan pos dan telegraf yang didirikan kolonial Belanda pada tahun 1882. Pada tahun 1905 pemerintah kolonial Belanda mendirikan perusahaan telekomunikasi sebanyak tiga puluh delapan perusahaan. Kemudian pada tahun 1906 pemerintah Hindia Belanda membentuk suatu jawatan Pos, Telegraf dan Telepon (Post, Telegraph en Telephone Dienst/PTT).

Pada tahun 1961 status jawatan diubah menjadi perusahaan Negara Pos dan Telekomunikasi (PN Postel). Kemudian pada tahun 1965 pemerintah memisahkannya menjadi perusahaan Negara Pos dan Giro (PN Pos dan Giro) dan perusahaan negara Telekomunikasi (PN Telekomunikasi). Pada tahun 1974 Perusahaan Negara Telekomunikasi disesuaikan menjadi Perusahaan Umum Telekomunikasi (Perumtel) yang menyelenggarakan jasa Telekomunikasi Nasional dan Internasional.

Pada tahun 1989 pemerintah Indonesia mengeluarkan UU No.3/1989 mengenai Telekomunikasi, yang isinya tentang peran swasta dalam penyelenggaraan Telekomunikasi. Memasuki repelita V, Pemerintah merasa perlu percepatan pembangunan telekomunikasi sebagai infrastruktur yang diharapkan dapat memacu pembangunan sektor lainnya. Pada tahun 1991, Perumtel berubah bentuk menjadi perusahaan perseroan (Persero) Telekomunikasi Indonesia berdasarkan PP No.25/1991 sampai sekarang.

Sejak 1 Juli 1995 PT. Telekomunikasi Indonesia (Telkom), Tbk telah menghapus struktur wilayah usaha telekomunikasi (WTTEL) dan secara de facto meresmikan dimulainya era Divisi Network. Badan Usaha utama dikelola oleh 7 divisi regional dan 1 divisi network. Divisi regional menyelenggarakan jasa di wilayah masing-masing dan divisi network menyelenggarakan jasa telekomunikasi jarak jauh luar negeri melalui pengoperasian jaringan transmisi jalur utama nasional. Daerah regional PT. Telekomunikasi Indonesia (Telkom), Tbk mencakup wilayah-wilayah yang dibagi sebagai berikut:

1. Divisi Regional I, Sumatera
2. Divisi Regional II, Jakarta dan sekitarnya.
3. Divisi Regional III, Jawa Barat.
4. Divisi Regional IV, Jawa Tengah dan Yogyakarta.
5. Divisi Regional V, Jawa Timur
6. Divisi Regional VI, Kalimantan

**7. *Divisi Regional VII, Kawasan Timur Indonesia (Sulawesi, Bali, Nusa Tenggara, Maluku, dan Papua).***

Masing-masing divisi dikelola oleh suatu tim manajemen yang terpisah berdasarkan prinsip desentralisasi serta bertindak sebagai pusat investasi (Divisi Regional) dan pusat keuntungan (Divisi Network), serta divisi lainnya yang mempunyai keuntungan internal secara terpisah. Divisi-divisi pendukung terdiri dari divisi pelatihan, divisi properti, divisi sistem informasi.

PT Telkom Tbk cabang Makassar masuk dalam Divisi Regional VII, Kawasan Timur Indonesia (Sulawesi, Bali, Nusa Tenggara, Maluku, dan Papua). Divisi ini bertugas untuk menaungi kawasan timur Indonesia.

**2. Visi Dan Misi PT Telkom Tbk Indonesia**

**a. Visi :**

1. *“To become a leading InfoCom player in the region”*,

Artinya, bahwa PT. TELKOM Indonesia, Tbk berusaha untuk menempatkan diri sebagai perusahaan InfoCom terkemuka di kawasan Asia Tenggara, Asia dan akan berlanjut ke kawasan Asia Pasifik.

2. *“To be dominant infoCom player in the region and having strong brand equit”* artinya menjadi penyedia layanan infocom yang paling dominant di Sumatera dan menjadi atau penyampai brand di bidang jasa Telekomunikasi.

**b. Misi :**

1) PT. TELKOM Indonesia, Tbk berupaya memberikan pelayanan One Stop InfoCom yang berkualitas tinggi dengan menetapkan system management



modern yang dominan pada kepuasan para pelanggan dengan harga yang kompetitif.

- 2) TELKOM Indonesia, Tbk memberikan layanan yang terbaik dengan mengoptimalkan SDM yang unggul melalui manajemen modern (TQM) dan melakukan setiap kegiatan dengan teknologi yang bersifat komputerisasi.
- 3) Melakukan kerjasama dengan Share Holder (pemegang saham) yang saling menguntungkan secara Win-win solution melalui Business partner yang sinergi.
3. Visi Dan Misi PT Telkom Tbk cabang Makassar (DIVREG VII Makassar)
  - a. Visi : Menjadikan kandatel Makassar sebagai salah satu kandatel terbaik di Indonesia, dengan memberikan kepuasan optimal kepada pelanggan, pegawai, dan masyarakat serta menjadikan kandatel Makassar sebagai tulang punggung Diverg VII.
  - b. Misi : menjadikan layanan jasa telekomunikasi dan informasi Makassar area yang berorientasi kepada pelanggan, pencapaian profit maksimal melalui kekuatan sumber daya yang akan mencapai kepuasan stake.
4. Bentuk dan Badan hukum perusahaan

Badan hukum TELKOM adalah Perseroan Terbatas (PT), dulu disebut juga Naamloze Vennootschaap (NV), adalah suatu persekutuan untuk menjalankan usaha yang memiliki modal terdiri dari saham-saham, yang pemiliknya memiliki bagian sebanyak saham yang dimilikinya. Karena modalnya terdiri dari saham-saham yang

dapat diperjual-belikan, perubahan kepemilikan perusahaan dapat dilakukan tanpa perlu membubarkan perusahaan.

Perseroan terbatas merupakan badan usaha dan besarnya modal perseroan tercantum dalam anggaran dasar. Kekayaan perusahaan terpisah dari kekayaan pribadi pemilik perusahaan sehingga memiliki harta kekayaan sendiri. Setiap orang dapat memiliki lebih dari satu saham yang menjadi bukti pemilikan perusahaan. Pemilik saham mempunyai tanggung jawab yang terbatas, yaitu sebanyak saham yang dimiliki. Apabila utang perusahaan melebihi kekayaan perusahaan, maka kelebihan utang tersebut tidak menjadi tanggung jawab para pemegang saham. Apabila perusahaan mendapat keuntungan maka keuntungan tersebut dibagikan sesuai dengan ketentuan yang ditetapkan. Pemilik saham akan memperoleh bagian keuntungan yang disebut dividen yang besarnya tergantung pada besar-kecilnya keuntungan yang diperoleh perseroan terbatas.

Selain berasal dari saham, modal PT dapat pula berasal dari obligasi. Keuntungan yang diperoleh para pemilik obligasi adalah mereka mendapatkan bunga tetap tanpa menghiraukan untung atau ruginya perseroan terbatas tersebut.

##### 5. Struktur organisasi PT. Telkom Indonesia Tbk

Dalam pengelolaan organisasinya, PT Telekomunikasi Indonesia, Tbk memiliki sebuah Dewan Komisaris yang terdiri dari 1 (satu) ketua dan 4 (empat) anggota serta sebuah Dewan Direksi yang beranggotakan 1 (satu) orang Presiden Direktur atau CEO dan 4 (empat) orang anggota Dewan Direksi lainnya yang memiliki fungsi dan tanggung jawab yang berbeda seperti Direktur Sumber Daya dan

Bisnis Pendukung/CIO, Direktur Bisnis Jaringan Telekomunikasi, Direktur Bisnis dan Jasa Telekomunikasi, dan Direktur Keuangan/CFO.

Sebagai sebuah holding company, PT Telekomunikasi Indonesia, Tbk. memiliki beberapa buah anak perusahaan terafiliasi seperti PT Telekomunikasi Selular Indonesia yang bergerak sebagai penyelenggara jasa telekomunikasi bergerak selular, PT Indonusa Telemedia yang menangani bisnis multimedia penyiaran dan Internet dengan nama produk TELKOM Vision dan PT Infomedia Nusantara yang mengelola bisnis penerbitan Buku Petunjuk Telepon (Yellow Pages) dan Call Center.

Selain anak perusahaan tadi, dalam menjalankan operasi perusahaan PT Telekomunikasi Indonesia, Tbk. telah mengelompokkan unit-unit yang ada dalam organisasi ke dalam bentuk Divisi, Center dan Yayasan.

Gambar 4.1



### Struktur Organisasi PT. Telkom TBK (DIVREG VII Makassar)

Untuk kelancaran dan keberhasilan suatu perusahaan, maka perlu dibentuk struktur organisasi dengan tujuan agar dapat terlaksananya tugas dengan lancar dan baik. Struktur organisasi merupakan gambaran susunan perwujudan oleh tetap berhubung-hubungan, fungsi-fungsi, bagian-bagian, dan posisi maupun yang memisahkan kedudukan dan wewenang dan tanggung jawab bagi tiap-tiap karyawan dalam berorganisasi. Untuk bagan struktur organisasi Divisi Regional VII PT Telkom Indonesia dapat dilihat pada gambar sebagai berikut:

Gambar 4.2

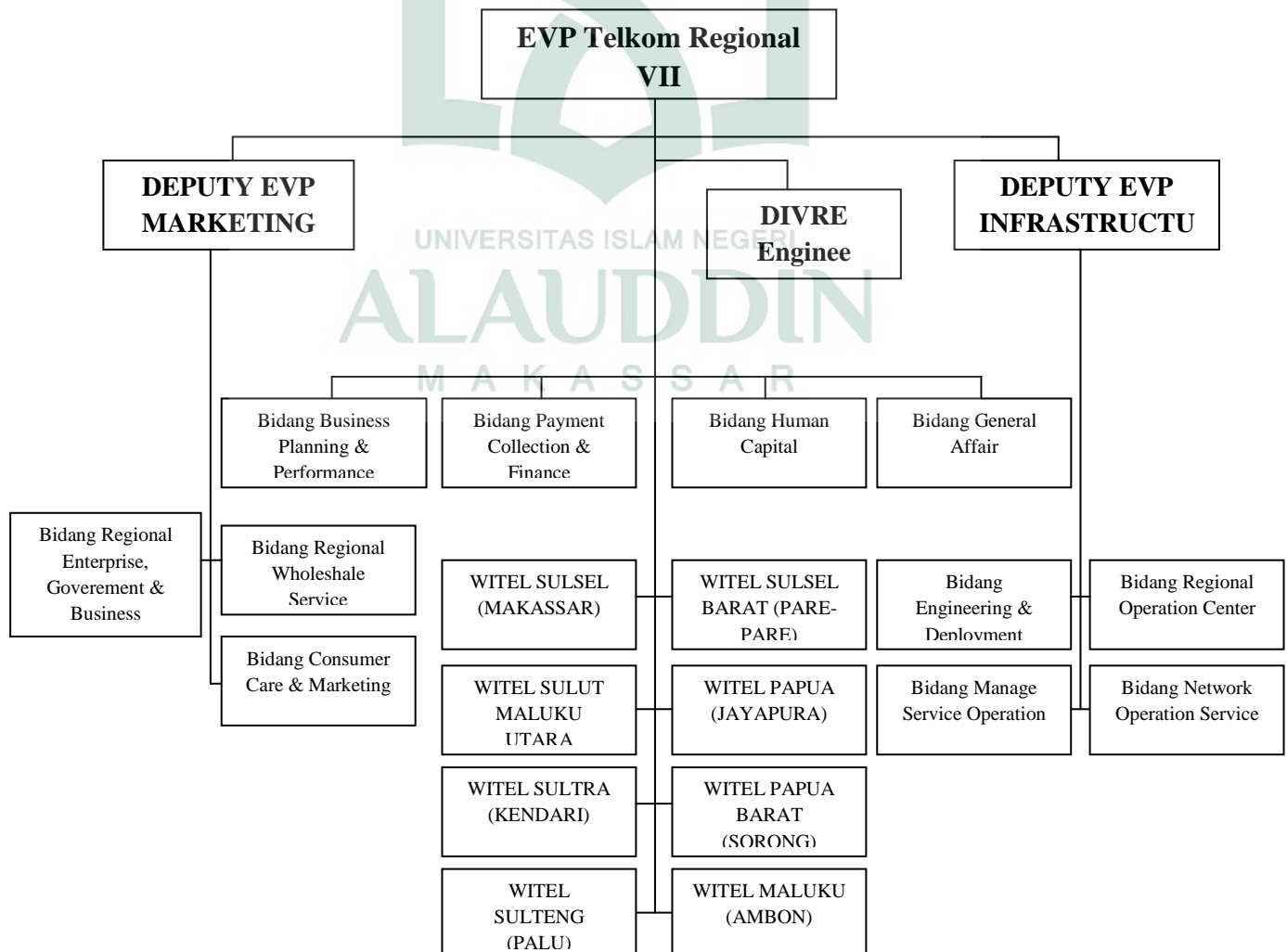

## **B. Karakteristik Responden**

Penelitian ini menguraikan mengenai pengaruh motivasi kerja dalam perspektif Islam terhadap produktivitas kerja karyawan pada PT. Telkom Tbk cabang makassar. Hal ini bertujuan untuk mengetahui seberapa besar pengaruh motivasi kerja dalam perspektif Islam terhadap produktivitas kerja karyawan pada PT. Telkom Tbk cabang makassar. Dalam penelitian ini, peneliti menggunakan 50 orang karyawan sebagai sampel penelitian.

Karakteristik responden berguna untuk menguraikan deskripsi identitas responden menurut sampel penelitian yang telah ditetapkan. Salah satu tujuan dengan karakteristik responden adalah memberikan gambaran yang menjadi sampel dalam penelitian ini. Karakteristik responden yang menjadi sampel dalam penelitian ini kemudian dikelompokkan menurut jenis kelamin, umur, pendidikan, dan lama bekerja. Untuk memperjelas karakteristik responden yang dimaksud, maka akan disajikan tabel mengenai data responden seperti yang dijelaskan berikut ini:

### **a. Responden berdasarkan Jenis Kelamin**

Tabel 4.1 Karakteristik Responden Berdasarkan Jenis kelamin

Jenis Kelamin Perempuan	Frekuensi	Presentasi (%)
Laki-laki	26	52%
Perempuan	24	48 %
Jumlah	50	100 %

*Sumber: Data Primer yang Diolah, 2017*

Berdasarkan tabel 4.1 dapat diketahui bahwa responden laki-laki lebih banyak dibandingkan responden perempuan. Jumlah seluruh responden sebanyak 50 orang,

dimana responden laki-laki tingkat frekuensinya 52%. Hal ini menunjukkan bahwa jumlah laki-laki lebih banyak dibandingkan perempuan yang bekerja di PT. Telkom Tbk cabang makassar.

#### **b. Responden berdasarkan Usia**

Tabel 4.2 Karakteristik Responden Berdasarkan Usia

Usia Responden	Frekuensi	Presentase
20-30 Tahun	16	32%
31-40 Tahun	6	12%
41-50 Tahun	28	56%
Jumlah	50	100%

*Sumber: Data Primer yang Diolah, 2017*

Berdasarkan tabel dapat diketahui bahwa umur responden yang terbanyak adalah 41-50 tahun yaitu sebanyak 28 orang atau 56%, diikuti dengan usia responden 20-30 sebanyak 16 Orang atau 32%. Hal ini menunjukkan bahwa karyawan pada PT Telkom Tbk cabang makassar sebagian besar berusia tua dan pada umur yang sangat produktif. Hal ini menunjukkan bahwa pada usia yang masih relatif muda, semangat kerja yang dimiliki masih relatif tinggi.

#### **c. Responden berdasarkan Pendidikan**

Tabel 4.3 Karakteristik Responden Berdasarkan Pendidikan

Pendidikan Responden	Frekuensi	Peresentase
SMA	17	34%
Diploma	11	22%
S1	22	44%
Jumlah	50	100%

*Sumber: Data Primer yang Diolah, 2017*

Berdasarkan tabel dapat diketahui bahwa pendidikan responden yang terbanyak adalah S1 yaitu sebanyak 22 orang atau 44%. Hal ini menunjukkan tingkat pendidikan yang ditempuh sebagian besar karyawan PT. Telkom Tbk cabang Makassar adalah S1.

#### **d. Responden Berdasarkan Masa Kerja**

Tabel 4.4 Karakteristik Responden Berdasarkan Masa Kerja

Masa Kerja (Tahun)	Frekuensi (Orang)	Persentase (%)
1-21	22	44%
20-30	21	42%
31-40	7	14%
Jumlah	50	100

*Sumber: Data Primer yang Diolah, 2016*

Tabel 4.4 menunjukkan bahwa dari 50 responden, dimana jumlah responden yang terbanyak yaitu masa kerja 1-21 tahun berjumlah 22 orang dengan persentase 44%. Diikuti dengan masa kerja 20-30 tahun berjumlah 21 orang dengan persentase 42%. Serta diikuti dengan masa kerja 31-40 tahun berjumlah 7 orang dengan presentase 14%. Hal ini menunjukkan bahwa karyawan PT Telkom Tbk cabang Makassar memiliki masa kerja yang cukup lama.

#### **C. Deskripsi Variabel Penelitian**

Pada bab sebelumnya telah diuraikan bahwa tujuan penelitian ini adalah ingin mengetahui seberapa besar pengaruh motivasi kerja dalam perspektif Islam terhadap produktivitas kerja karyawan pada PT. Telkom Tbk cabang Makassar. Dari hasil penelitian didapatkan kumpulan data melalui teknik pengisian kuesioner sebanyak 50 responden, dalam penelitian ini menggunakan deskripsi variable untuk mengungkap

kondisi dari variabel-variabel dalam penelitian ini. Selanjutnya akan diuraikan tanggapan seluruh responden terhadap masing-masing variable tersebut sebagai berikut:

### 3. Variabel Motivasi Kerja Dalam Perspektif Islam (X)

Hasil tanggapan mengenai motivasi kerja dalam perspektif Islam dapat dijelaskan pada tabel berikut.

**Tabel 4.5**  
**Tanggapan Responden Motivasi Kerja Dalam Perspektif Islam**

No	Pernyataan	Skor					Jumlah
		SS (5)	S (4)	KS (3)	TS (2)	STS (1)	
<b>NIAT</b>							
1	Sebelum saya memulai pekerjaan saya selalu berniat dan berdoa	35 (70%)	15 (30%)	0 (0%)	0 (0%)	0 (0%)	<b>50</b> <b>(100%)</b>
2	Saya bekerja diperusahaan ini semata-mata karena niat beribadah	31 (62%)	19 (38%)	0 (0%)	0 (0%)	0 (0%)	<b>50</b> <b>(100%)</b>
3	Semua aspek kehidupan termasuk dalam bekerja bisa bernilai ibadah ketika diniatkan karena Allah.	24 (48%)	26 (52%)	0 (0%)	0 (0%)	0 (0%)	<b>50</b> <b>(100%)</b>
<b>TAQWA</b>							
1	Bagi saya bahwa mencari rezeki yang halal adalah suatu kewajiban	37 (74%)	13 (26%)	0 (0%)	0 (0%)	0 (0%)	<b>50</b> <b>(100%)</b>
2	ketika melaksanakan pekerjaan, saya selalu memohon perlindungan	37 (74%)	13 (26%)	0 (0%)	0 (0%)	0 (0%)	<b>50</b> <b>(100%)</b>



	kepeada Allah						
<b>3</b>	Saya merasa bahwa sistem kerja dalam perusahaan ini tidak melanggar syari'at agama saya	29 (58%)	21 (42%)	0 (0%)	0 (0%)	0 (0%)	<b>50</b> <b>(100%)</b>
<b>IKHLAS</b>							
<b>1</b>	Saya selalau ikhlas dalam menjalankan tugas dan pekerjaan yang diberikan oleh atasan saya	32 (64%)	18 (36%)	0 (0%)	0 (0%)	0 (0%)	<b>50</b> <b>(100%)</b>
<b>2</b>	Bagi saya bahwa ikhlas merupakan kunci utama dalam melakukan pekerjaan	31 (62%)	19 (38%)	0 (0%)	0 (0%)	0 (0%)	<b>50</b> <b>(100%)</b>
<b>3</b>	Setiap ada teguran dan masukan dari atasan saya, saya selalu ikhlas menerimanya.	36 (72%)	14 (28%)	0 (0%)	0 (0%)	0 (0%)	<b>50</b> <b>(100%)</b>

*Sumber: Data primer yang diolah, 2017*

Berdasarkan tabel 4.5 maka dapat diuraikan beberapa tanggapan responden terhadap indikator niat, maka dapat disimpulkan bahwa sebagian besar responden memberikan jawaban sangat setuju mengenai pernyataan pertama Sebelum saya memulai pekerjaan saya selalu berniat dan berdoa yakni sebesar 35 orang atau sebesar 70% ini merupakan bahwa karyawan PT. Telkom Tbk cabang makassar selalu memperhatikan adab-adab dan sunnah Rasulullah SAW sebelum memulai aktivitas yakni salah satunya bekerja.

Pernyataan yang kedua Saya bekerja diperusahaan ini semata-mata karena niat beribadah yakni 31 orang atau sebesar 62%, ini menunjukkan bahwa karyawan PT. Telkom Tbk cabang makassar memiliki niat yang besar dengan pengaruh yang

kuat, bahwa niat sangat berperan penting dalam segala aspek kegiatan manusia karena niat merupakan patokan amal manusia.

Pertanyaan yang ketiga Semua aspek kehidupan termasuk dalam bekerja bisa bernilai ibadah ketika diniatkan karena Allah SWT yakni yang menjawab sangat setuju 24 orang atau sebesar 48% dan yang menjawab setuju 26 orang yakni 52%, ini menunjukkan bahwa karyawan PT. Telkom Tbk cabang makassar memiliki keyakinan yang baik dengan melibatkan Allah disegala bentuk aktivitasnya.

#### 4. Variabel Produktivitas Kerja Karyawan

Merupakan hasil kerja baik secara kualitas maupun kuantitas yang dicapai oleh seseorang dalam melaksanakan tugas sesuai tanggung jawab yang diberikan. Adapun kinerja karyawan yang dimaksudkan dalam penelitian ini diukur melalui 8 (delapan) indikator utama yaitu kuantitas kerja, kualitas kerja, dan kreativitas, kerjasama, pengetahuan tentang pekerjaan, ketergantungan, inisiatif, dan kualitas pribadi. Adapun tanggapan responden terhadap kedelapan hal tersebut dapat dijelaskan pada tabel 4.6 sebagai berikut:

Tabel 4.6

#### Tanggapan Responden Produktivitas Kerja Karyawan

No	Pernyataan	Skor					Jumlah
		SS (5)	S (4)	KS (3)	TS (2)	STS (1)	
<b>KUALITAS KERJA</b>							
1	Standar kualitas kerja yang telah ditetapkan oleh instansi selama ini dapat saya capai dengan baik	33 (66%) )	17 (34%) )	0 (0%)	0 (0%) )	0 (0%)	<b>50 (100%)</b>

2	Saya berusaha menghasilkan kualitas kerja yang baik dibandingkan dengan rekan kerja	35 (70%) )	15 (30%) )	0 (0%) )	0 (0%) )	0 (0%) )	<b>50</b> <b>(100%)</b>
<b>KUANTITAS KERJA</b>							
3	Tingkat pencapaian volume kerja yang saya hasilkan telah sesuai dengan harapan perusahaan	31 (62%) )	19 (38%) )	0 (0%) )	0 (0%) )	0 (0%) )	<b>50</b> <b>(100%)</b>
4	Selama bekerja, hasil pekerjaan saya lebih baik bila dibandingkan dengan waktu yang lalu	33 (66%) )	17 (34%) )	0 (0%) )	0 (0%) )	0 (0%) )	<b>50</b> <b>(100%)</b>
<b>KREATIVITAS</b>							
5	Kreativitas yang tinggi dapat membantu saya mencapai hasil kerja yang lebih baik	34 (68%) )	16 (32%) )	0 (0%) )	0 (0%) )	0 (0%) )	<b>50</b> <b>(100%)</b>
6	Saya mencari cari lain ketika saya mengalami kebuntuan kerja.	27 (54%) )	23 (46%) )	0 (0%) )	0 (0%) )	0 (0%) )	<b>50</b> <b>(100%)</b>
<b>KERJASAMA</b>							
7	Saya lebih mengutamakan kepentingan kelompok daripada kepentingan pribadi dalam menyelesaikan pekerjaan	35 (70%) )	15 (30%) )	0 (0%) )	0 (0%) )	0 (0%) )	<b>50</b> <b>(100%)</b>
8	Saya selalu bersedia untuk bekerjasama dengan sesama anggota diperusahaan	27 (54%) )	23 (46%) )	0 (0%) )	0 (0%) )	0 (0%) )	<b>50</b> <b>(100%)</b>
<b>PENGETAHUAN TENTANG PEKERJAAN</b>							

<b>9</b>	Pengetahuan akan pekerjaan dapat membantu saya dalam mengatasi permasalahan yang muncul pada saat bekerja	37 (74%) )	13 (26%) )	0 (0%)	0 (0%) )	0 (0%)	<b>50</b> <b>(100%)</b>
<b>10</b>	Dengan pengetahuan yang saya miliki, saya lebih menguasai bidang tugas yang saya kerjakan	29 (58%) )	21 (42%)	0 (0%)	0 (0%) )	0 (0%)	<b>50</b> <b>(100%)</b>
<b>KETERGANTUNGAN</b>							
<b>11</b>	Bagi saya, bahwa ketergantungan kepada sesama karyawan itu tidak baik	33 (66%) )	17 (34%) )	0 (0%)	0 (0%) )	0 (0%)	<b>50</b> <b>(100%)</b>
<b>12</b>	Saya selalu bertanya dan meminta bantuan ketika saya tidak biasa menyelesaikan pekerjaan yang diberikan oleh atasan saya	32 (64%) )	18 (36%) )	0 (0%)	0 (0%) )	0 (0%)	<b>50</b> <b>(100%)</b>
<b>INISIATIF</b>							
<b>13</b>	Saya dapat mengerjakan pekerjaan dengan efektif dan efisien sehingga tidak perlu banyak intruksi dan umpan balik dari atasan saya	32 (64%) )	18 (36%) )	0 (0%)	0 (0%) )	0 (0%)	<b>50</b> <b>(100%)</b>
<b>14</b>	Saya selalu focus mengerjakan pekerjaan, walaupun tidak ada atasan dikantor	34 (68%) )	16 (32%) )	0 (0%)	0 (0%) )	0 (0%)	<b>50</b> <b>(100%)</b>
<b>KUALITAS PRIBADI</b>							

<b>15</b>	Saya selalu memberikan gagasan-gagasan untuk kemajuan perusahaan	32 (64%) )	18 (36%) )	0 (0%)	0 (0%) )	0 (0%)	<b>50</b> <b>(100%)</b>
<b>16</b>	Saya menyukai tantangan, perubahan dan kesempatan baru	31 (62%) )	19 (38%) )	0 (0%)	0 (0%) )	0 (0%)	<b>50</b> <b>(100%)</b>

*Sumber: Data primer yang diolah, 2017*

Tanggapan responden mengenai kualitas kerja sebagaimana pada tabel 4.6 menunjukkan bahwa sebagian besar responden memberikan tanggapan yang sangat baik yaitu sangat setuju dan setuju terhadap kualitas kerja karyawan. Hal ini menunjukkan adanya penilaian terhadap kinerja yang tinggi yang dimiliki karyawan PT. Telkom Tbk cabang Makassar

Berdasarkan pada pernyataan pertama standar kualitas kerja yang telah ditetapkan oleh instansi selama ini dapat saya capai dengan baik. Hal ini dibuktikan 33 orang atau 66% yang sangat setuju. Hal ini ditunjukkan bahwa hasil kerja yang diperoleh cukup terpenuhi oleh kinerja karyawan. Pernyataan kedua yakni Saya berusaha menghasilkan kualitas kerja yang baik dibandingkan dengan rekan kerja sebanyak 35 orang atau 70%, ini menunjukkan bahwa karyawan PT. Telkom Tbk cabang Makassar memiliki sifat yang optimis untuk bisa selalu menghasilkan kualitas kerja yang baik dibanding dengan rekan kerjanya.

Selanjutnya tanggapan responden mengenai kuantitas kerja dapat dijelaskan bahwa tanggapan responden menunjukkan sebagian besar responden memberikan tanggapan yang baik yakni sangat setuju dan setuju terhadap kuantitas kerja

karyawan. Hal ini menunjukkan adanya penilaian terhadap kinerja yang tinggi yang dimiliki karyawan PT. Telkom Tbk cabang Makassar.

Berdasarkan item pertama yakni tingkat pencapaian volume kerja yang saya hasilkan telah sesuai dengan harapan perusahaan sebesar 31 orang atau 62% yang menilai sangat setuju dan 19 orang atau 38% yang menilai setuju. Ini menunjukkan sebagian besar karyawan sudah mencapai kuantitas pekerjaan yang ditentukan oleh perusahaan. Pernyataan kedua selama bekerja, hasil pekerjaan saya lebih baik bila dibandingkan dengan waktu yang lalu sebanyak 33 atau 66 % orang yang sangat setuju, dapat disimpulkan bahwa karyawan memiliki semangat yang tinggi untuk mencapai hasil yang lebih baik dari pada waktu yang lalu.

Selanjutnya tanggapan responden mengenai kreativitas sebagaimana pada pertanyaan pertama kreativitas yang tinggi dapat membantu saya untuk mencapai hasil yang lebih baik, sebanyak 34 atau 68% orang yang sangat setuju, menunjukkan bahwa kreativitas sangat dibutuhkan dalam menjalankan atau mengerjakan pekerjaan. Pertanyaan kedua yakni saya mencari cara lain, ketika saya mengalami kebuntuan kerja, sebanyak 27 orang atau 54% yang menjawab sangat setuju dan yang menjawab sangat setuju 23 orang atau 46%. Hal ini menunjukkan adanya usaha karyawan dalam menjalankan pekerjaannya.

Tanggapan responden mengenai kerjasama sebagaimana pada pertanyaan saya lebih mengutamakan kepentingan kelompok daripada kepentingan pribadi dalam menjalankan pekerjaan, sebanyak 35 orang atau 70 % yang menjawab sangat setuju dan 15 orang atau 30 % yang menjawab setuju. Hal ini membuktikan adanya

kepedulian dan kerjasama yang baik antara sesama rekan kerja tanpa memperdulikan kepentingan sendiri. Pertanyaan kedua mengenai saya selalu bersedia untuk bekerjasama dengan sesama anggota diperusahaan, yang menjawab sangat setuju sebanyak 27 orang atau 54 %. Dan yang menjawab setuju sebanyak 23 orang atau 46 %. Hal ini menunjukkan karyawan pada PT. Telkom Tbk cabang makassar memiliki rasa kepedulian sangat tinggi dibanding dengan kepentingan sendiri dalam menjalankan pekerjaan.

Selanjutnya tanggapan responden mengenai pengetahuan tentang pekerjaan sebagaimana pada pertanyaan pertama yaitu pengetahuan akan pekerjaan dapat membantu saya dalam mengatasi permasalahan yang muncul pada saat bekerja, yang menjawab sangat setuju sebesar 37 orang atau 74% sedangkan yang menjawab setuju sebesar 13 orang atau 26%. Hal ini menunjukkan pengetahuan yang dimiliki oleh karyawan sangat penting dalam suatu pekerjaan, agar ketika mendapatkan masalah, itu dapat diatasi. Pertanyaan kedua yaitu dengan pengetahuan yang saya miliki, saya dapat menguasai bidang tugas yang saya kerjakan. Yang menjawab sangat setuju sebesar 29 orang atau 58% dan yang menjawab setuju sebesar 21 orang atau 42%. Hal ini menunjukkan adanya kemudahan dalam menjalankan pekerjaan.

Selanjutnya tanggapan responden mengenai ketergantungan. Sebagaimana pada pertanyaan pertama yakni bagi saya bahwa ketergantungan sesama karyawan itu tidak baik. Responden yang menjawab sangat setuju sebesar 33 orang atau 66%, sedangkan yang menjawab setuju 17 orang atau 34%. Hal ini menunjukkan karyawan pada PT. Telkom Tbk cabang makassar menyadari untuk tidak bergantung

kepada sesama karyawan dalam menjalankan pekerjaan. Pertanyaan kedua mengenai saya selalu bertanya dan meminta bantuan, ketika saya tidak bisa menyelesaikan pekerjaan yang diberikan oleh atasan saya. Responden yang menjawab sangat setuju sebesar 32 orang atau 64% sedangkan yang menjawab setuju 18 orang atau 36%. Hal ini menunjukkan bahwa tingkat keinginan untuk meminta bantuan kepada sesama karyawan masih sangat tinggi.

Tanggapan responden mengenai inisiatif, sebagaimana pada pertanyaan pertama yakni Saya dapat mengerjakan pekerjaan dengan efektif dan efisien sehingga tidak perlu banyak intruksi dan umpan balik dari atasan saya. Responden yang menjawab sangat setuju sebesar 32 orang atau 64% sedangkan yang menjawab setuju 18 orang atau 36%. Menunjukkan bahwa karyawan PT. Telkom Tbk cabang makassar ketika diberikan pekerjaan mereka efektif dan efisien dalam menjalankannya. Pertanyaan kedua yakni saya selalu fokus mengerjakan pekerjaan, walaupun tidak ada atasan dikantor, responden yang menjawab sangat setuju sebesar 34 orang atau 68% sedangkan yang menjawab setuju 16 orang atau 32% Hal ini menunjukkan adanya kepribadian baik yang dimiliki karyawan.

Selanjutnya tanggapan responden mengenai kualitas pribadi, sebagaimana pada pertanyaan pertama yaitu saya selalu memberikan gagasan-gagasan untuk kemajuan perusahaan. Responden yang menjawab sangat setuju sebesar 32 orang atau 64%. Hal ini menunjukkan bahwa adanya keaktifan karyawan dalam mengeluarkan ide-ide atau pendapatnya untuk kemajuan perusahaan. Pertanyaan kedua yaitu saya menyukai tantangan, perubahan dan kesempatan baru, responden



yang menjawab sangat setuju sebesar 31 atau 62% sedangkan yang menjawab setuju 19 orang atau 38%. Karyawan yang dimiliki PT. Telkom Tbk cabang makassar memiliki kepribadian yang tinggi hal menunjukkan pada tingginya penilaian karyawan yang memilih jawaban sangat setuju dalam pertanyaan ini.

Tanggapan responden mengenai produktivitas kerja karyawan ini sangat baik. Penilaian responden diatas rata-rata, dan pertanyaan dan jawaban yang paling tinggi terdapat pada indikator pertanyaan tentang karyawan sebesar 37 atau 74% orang.

#### **D. Hasil Analisis Data**

##### **1. Uji Analisis Statistik Deskriptif dan Infrencial.**

Analisis statistik deskriptif digunakan untuk mendeskripsikan interistik jawaban responden pada setiap variabel. Dan analisis statistik infrencial digunakan untuk menguji hipotesis yang telah dirumuskan sebelumnya.

##### **a. Motivasi Kerja Dalam Perspektif Islam**

Tabel 4.7

Hasil Analisis statistik deskriptif dan infrencial

Motivasi Kerja Dalam Perspektif Islam

<b>No item</b>	<b>Pernyataan</b>	<b>Skor total</b>	<b>Presentase</b>	<b>Kriteria</b>
<b>NIAT</b>				
<b>1</b>	Sebelum saya memulai pekerjaan saya selalu berniat dan berdoa	235	3,82%	Sangat Tinggi
<b>2</b>	Saya bekerja diperusahaan ini	231	3,9%	Sangat Tinggi

	semata-mata karena niat beribadah			
<b>3</b>	Semua aspek kehidupan termasuk dalam bekerja bisa bernilai ibadah ketika diniatkan karena Allah.	224	4,01%	Sangat Tinggi
<b>TAQWA</b>				
<b>1</b>	Bagi saya bahwa mencari rezeki yang halal adalah suatu kewajiban	237	3,8%	Sangat Tinggi
<b>2</b>	ketika melaksanakan pekerjaan, saya selalu memohon perlindungan kepada Allah	237	3,8%	Sangat Tinggi
<b>3</b>	Saya merasa bahwa sistem kerja dalam perusahaan ini tidak melanggar syariat agama saya	229	3,93%	Sangat Tinggi
<b>IKHLAS</b>				
<b>1</b>	Saya selalau ikhlas dalam menjalankan tugas dan pekerjaan yang diberikan oleh atasan saya	232	3,87%	Sangat Tinggi
<b>2</b>	Bagi saya bahwa ikhlas merupakan kunci utama dalam melakukan pekerjaan	231	3,9%	Sangat Tinggi
<b>3</b>	Setiap ada teguran dan masukan dari atasan saya, saya selalu ikhlas menerimanya.	235	3,82%	Sangat Tinggi

Sumber: Data Primer yang diolah, 2017

Dari hasil pengolahan pada tabel 4.7 dapat diketahui bahwa motivasi kerja dalam perspektif Islam pada PT. Telkom Tbk cabang makassar sangat tinggi terbukti dari pertanyaan niat dan taqwa skor total yaitu 237 atau 3,8%.

b. Produktivitas Kerja Karyawan

Tabel 4.8

Hasil Analisis statistik deskriptif dan infrencial  
Produktivitas Kerja Karyawan

No	Pernyataan	Skor Total	Presentase	Kriteria
<b>KUALITAS KERJA</b>				
1	Standar kualitas kerja yang telah ditetapkan oleh instansi selama ini dapat saya capai dengan baik	233	6,86%	Sangat Tinggi
2	Saya berusaha menghasilkan kualitas kerja yang baik dibandingkan dengan rekan kerja	235	6,80%	Sangat Tinggi
<b>KUANTITAS KERJA</b>				
3	Tingkat pencapaian volume kerja yang saya hasilkan telah sesuai dengan harapan perusahaan	231	6,92%	Sangat Tinggi
4	Selama bekerja, hasil pekerjaan saya lebih baik bila dibandingkan dengan waktu yang lalu	233	6,86%	Sangat Tinggi
<b>KREATIVITAS</b>				
5	Kreativitas yang tinggi dapat	234	6,83%	Sangat Tinggi

	membantu saya mencapai hasil kerja yang lebih baik			
6	Saya mencari cari lain ketika saya mengalami kebuntuan kerja.	227	7,04%	Sangat Tinggi
<b>KERJASAMA</b>				
7	Saya lebih mengutamakan kepentingan kelompok daripada kepentingan pribadi dalam menyelesaikan pekerjaan	235	6,80%	Sangat Tinggi
8	Saya selalu bersedia untuk bekerjasama dengan sesama anggota diperusahaan	227	7,04%	Sangat Tinggi
<b>PENGETAHUAN TENTANG PEKERJAAN</b>				
9	Pengetahuan akan pekerjaan dapat membantu saya dalam mengatasi permasalahan yang muncul pada saat bekerja	237	6,75%	Sangat Tinggi
10	Dengan pengetahuan yang saya miliki, saya lebih menguasai bidang tugas yang saya kerjakan	229	6,98%	Sangat Tinggi
<b>KETERGANTUNGAN</b>				
11	Bagi saya, bahwa ketergantungan kepada sesama karyawan itu tidak	233	6,86%	Sangat Tinggi

	baik			
12	Saya selalu bertanya dan meminta bantuan ketika saya tidak biasa menyelesaikan pekerjaan yang diberikan oleh atasan saya	232	6,9%	Sangat Tinggi
<b>INISIATIF</b>				
13	Saya dapat mengerjakan pekerjaan dengan efektif dan efisien sehingga tidak perlu banyak intruksi dan umpan balik dari atasan saya	232	6,9%	Sangat Tinggi
14	Saya selalu focus mengerjakan pekerjaan, walaupun tidak ada atasan dikantor	234	6,83%	Sangat Tinggi
<b>KUALITAS PRIBADI</b>				
15	Saya selalu memberikan gagasan-gagasan untuk kemajuan perusahaan	232	6,9%	Sangat Tinggi
16	Saya menyukai tantangan, perubahan dan kesempatan baru	231	6,92%	Sangat Tinggi

Sumber: Data Primer diolah, 2017

Dari hasil pengolahan pada tabel 4.8 dapat diketahui bahwa produktivitas kerja karyawan PT. Telkom Tbk cabang makassar sangat tinggi terlihat dari skor total yang hampir keseluruhan memenuhi standar kreteria yang telah ditentukan.

## 2. Uji Instrumen

### a. Uji Validitas

Uji validitas digunakan untuk mengukur tingkat kemampuan suatu instrument untuk mengukur sesuatu yang menjadi sasaran pokok pengukuran yang dilakukan dengan instrument tersebut. Suatu instrument dikatakan valid apabila mampu mencapai tujuan pengukurannya, yaitu mengukur yang ingin diukurnya dan mampu mengungkapkan apa yang ingin diungkapkan.

Uji validitas yang digunakan yaitu analisis scale yang melihat tabel *item-total statistic* dan pada kolom *corrected item- Total Correlation* kemudian dibandingkan dengan  $r_{\text{tabel}}$  (5%). Dikatakan valid jika nilai *correlation item- Total Correlation*  $> r_{\text{tabel}} = 0.279$

#### 1) Motivasi Kerja Dalam Perspektif Islam

**Tabel 4.9**  
**Hasil Pengujian Validitas Motivasi Kerja Dalam Perspektif Islam (X)**

NO	VARIABEL	R Hitung	r Tabel	KETERANGAN
<b>MOTIVASI KERJA ISLAM (X)</b>				
1	X.P1	0.450	0,279	Valid
2	X.P2	0.403	0,279	Valid
3	X.P3	0.316	0,279	Valid
4	X.P4	0.310	0,279	Valid
5	X.P5	0.371	0,279	Valid
6	X.P6	0.450	0,279	Valid
7	X.P7	0.384	0,279	Valid
8	X.P8	0.459	0,279	Valid
9	X.P9	0.366	0,279	Valid

Sumber: Data primer Olahan SPSS 16, 2017

Tabel 4.9 menunjukkan bahwa seluruh instrument valid untuk digunakan sebagai instrument atau pernyataan untuk mengukur variabel yang diteliti.

2) Produktivitas Kerja Karyawan

**Tabel 4.10**  
**Hasil Pengujian Validitas Produktivitas Kerja Karyawan (Y)**

NO	VARIABEL	R Hitung	r Tabel	KETERANGAN
<b>PRODUKTIVITAS KERJA KARYAWAN (Y)</b>				
1	Y.P1	0.506	0,279	Valid
2	Y.P2	0.316	0,279	Valid
3	Y.P3	0.277	0,279	Tidak Valid
4	Y.P4	0.440	0,279	Valid
5	Y.P5	0.524	0,279	Valid
6	Y.P6	0.376	0,279	Valid
7	Y.P7	0.527	0,279	Valid
8	Y.P8	0.430	0,279	Valid
9	Y.P9	0.388	0,279	Valid
10	Y.P10	0.310	0,279	Valid
11	Y.P11	0.440	0,279	Valid
12	Y.P12	0.313	0,279	Valid
13	Y.P13	0.305	0,279	Valid
14	Y.P14	0.341	0,279	Valid
15	Y.P15	0.563	0,279	Valid
16	Y.P16	0.483	0,279	Valid

*Sumber: data primer yang olahan SPSS 16, 2017*

Tabel 4.10 menunjukkan bahwa hasil pengujian validitas data dapat dilihat nilai r hitung, yang dihasilkan lebih besar dari nilai r tabel (0,279), maka dapat dikatakan hampir semua item pertanyaan yang digunakan valid kecuali r hitung pada item pertanyaan Y.P3 memiliki nilai 0.277 jumlahnya lebih kecil daripada r tabel (0,279). Sehingga pertanyaan tersebut dikatakan tidak valid. Dengan demikian

pertanyaan tersebut dihapus atau dihilangkan.

a) Uji Reabilitas

Uji reabilitas digunakan untuk mengukur suatu instrumen sejauh mana instrument tersebut dapat dipercaya. Pengujian dengan *Cronbach's Alpha* yang digunakan untuk menguji tingkat kepercayaan masing-masing angket variabel. Metode pengukuran reliabilitas yang digunakan adalah metode Alpha Cronbach ( $\alpha$ ). Koefisien Alpha Cronbach menunjukkan sejauh mana kekonsistenan responden dalam menjawab instrument yang dinilai. Suatu instrumen dikatakan reliable apabila nilai *Cronbach Alpha* lebih besar dari 0.60<sup>1</sup>. Berikut hasil uji reliabilitas pada tabel dibawah ini:

Tabel 4.11 Reabilitas

Reliability Statistics	
Cronbach's Alpha	N of Item
0.854	25

Sumber: Data Primer Olahan SPSS 16, 2017

Dari tabel diatas dapat dilihat dari Cronbach Alpha untuk semua item sebesar 0.854 nilai lebih dari 0.60 maka dapat disimpulkan bahwa instrument penelitian telah reliabel atau dengan kata lain dapat diterima.

**b. Uji Statistik**

**a. Uji Regresi Linear Sederhana**

Analisis regresi linear sederhana adalah hubungan secara linear antara satu

---

<sup>1</sup> Sugiyono, *Metode Penelitian Kuantitatif dan Kualitatif*, h. 183



variabel independen (X) dengan variabel dependen (Y). Analisis ini untuk mengetahui arah hubungan antara variabel independen dengan variabel dependen apakah positif atau negatif dan untuk memprediksi nilai dari variabel dependen apabila nilai variabel independen mengalami kenaikan atau penurunan. Hasil analisis regresi sederhana dapat dilihat pada tabel berikut ini.

Tabel. 4.6  
Uji regresi linier

Coefficients <sup>a</sup>						
Model		Unstandardized Coefficients		Standardized Coefficients	t	Sig.
		B	Std. Error	Beta		
1	(Constant)	30.866	7.826		3.944	.000
	mtvs	1.039	.187	.626	5.558	.000

Sumber: Data Primer Olahan SPSS 16, 2017

Berdasarkan tabel tersebut, didapatkan persamaan regresi sebagai berikut:

$$Y = 30.866 + 1.039 X$$

Persamaan regresi tersebut dapat dijelaskan sebagai berikut:

$\alpha = 30.886$  merupakan nilai konstanta, menunjukkan bahwa jika motivasi kerja dalam Islam adalah 0, maka produktivitas kerja karyawan nilainya sebesar 30.866  
 $b = 1.039$  merupakan nilai koefisien menunjukkan bahwa setiap kenaikan produktivitas kerja karyawan sebesar 1 point, maka motivasi kerja dalam Islam akan meningkat sebesar 1.039

#### b. Uji Koefisien Determinasi ( $R^2$ )

Koefisien diterminasi digunakan untuk menghitung berapa besar sumbangan

atau kontribusi variabel X terhadap variabel Y, atau dengan kata lain untuk menghitung besarnya pengaruh motivasi kerja Islam terhadap produktivitas kerja karyawan. Nilai koefisien determinasi dapat dilihat pada tabel dibawah ini:

Tabel 4.12

## Uji koefisien Determinasi

**Model Summary<sup>b</sup>**

Model	R	R Square	Adjusted R Square	Std. Error of the Estimate	Durbin-Watson
1	.626 <sup>a</sup>	.392	.379	3.055	1.074

Dari hasil pengolahan pada tabel 4.12 dapat diketahui bahwa sumbangan atau kontribusi terhadap produktifitas kerja karyawan sebesar 39,2% sedangkan sisanya sebesar 62,1% dipengaruhi oleh faktor-faktor lain yang tidak ditemukan dalam penelitian ini.

### c. Pembahasan Hasil Penelitian

Setelah melakukan observasi dengan menggunakan koesioner sebagai media pengumpulan data yang kemudian dianalisis dengan menggunakan uji regresi linear dengan menggunakan SPSS versi 16. Tujuan dilakukan analisis tersebut untuk mengetahui ada atau tidaknya pengaruh motivasi kerja dalam perspektif Islam terhadap produktivitas kerja karyawan pada PT. Telkom Tbk cabang makassar.

Dengan demikian diperoleh koefisien variabel motivasi kerja dalam perspektif Islam (X) adalah sebesar 30.866 sedangkan konstanta sebesar 1.039

dengan demikian dapat diperoleh persamaan regresi sebagai berikut  $Y = 30.886 + 1.039 X$ . Berdasarkan hasil perhitungan tersebut, dapat diketahui adanya sumbangan variabel independen (X) terhadap variabel dependen (Y) dilihat pada hipotesis yang diajukan oleh penulis disebutkan bahwa:

Ha : ada pengaruh antara motivasi kerja dalam perspektif Islam terhadap produktivitas kerja karyawan.

Ho : tidak ada pengaruh antara motivasi kerja dalam perspektif Islam terhadap produktivitas kerja karyawan

Maka dapat nilai bahwa Ho ditolak dan Ha diterima. Artinya ada pengaruh antara variabel motivasi kerja dalam perspektif Islam (X) terhadap produktivitas kerja karyawan (Y).

Hasil penelitian ini sesuai dengan penelitian terdahulu yang dilaksanakan oleh Masrup dan Daryatmi yang membuktikan adanya pengaruh yang signifikan antara variabel motivasi kerja terhadap produktivitas kerja.

Hasil penelitian ini juga didukung oleh penelitian yang dilakukan oleh Agus Lukma Fitriyan dengan judul Pengaruh Etika Kerja Islam dan motivasi kerja Islam terhadap produktivitas kerja karyawan (Studi Pada Karyawan Bank BNI Syari'ah Cabang Semarang Karyawan), yang menunjukkan bahwa terdapat pengaruh positif dan signifikan antara variabel motivasi kerja dalam Islam terhadap produktivitas kerja karyawan. Hal ini menunjukkan bahwa semakin tinggi motivasi kerja dalam Islam maka semakin tinggi produktivitas kerja karyawan.

Motivasi kerja Islam mempunyai pengaruh yang positif dan signifikan

terhadap produktifitas kerja karyawan. Hal ini berarti karyawan termotivasi karena bekerja adalah bagian dari ibadah. Disamping itu, mereka juga mempunyai semangat dalam bekerja karena kebutuhan mereka terpenuhi. Sehubungan dengan hal ini, maka perusahaan harus memberikan waktu kepada karyawannya untuk melaksanakan kewajiban sholat.

Dalam teori David Clarence McClelland yaitu teori kebutuhan yang dibagi menjadi tiga jenis kebutuhan, yaitu kebutuhan akan berprestasi, kebutuhan akan kekuasaan, dan kebutuhan akan afiliasi. Ketiga jenis kebutuhan tersebut bisa dikombinasikan oleh individu, variasi dari tiga motif tersebut akan menunjukkan kecenderungan arah dari kebutuhan yang paling ingin dicapai oleh individu.

Dalam agama Islam, kebutuhan yang ingin dicapai oleh seorang individu haruslah sesuai dengan aturan agama. Seorang muslim tidak hanya memberikan tenaganya saja untuk bekerja karena untuk mendapatkan keuntungan tapi seorang muslim harus memperhatikan seluruh aspek kegiataannya dalam bekerja. Niat merupakan patokan awal dalam melakukan sebuah kegiatan, karena dalam Islam sebuah ibadah akan ternilai jika niatnya benar. Dalam penelitian ini, niat memiliki nilai yang sangat tinggi yang dimiliki karyawan PT. Telkom Tbk cabang Makassar, begitupun dengan ketakwaan dan keikhlasan. Seorang muslim, harus bekerja dengan hal-hal yang baik dan usaha yang halal. Sehingga dalam pandangan seorang pekerja dan pengusaha muslim, tidak akan sama antara proyek dunia dan proyek akhirat.

Ibnu Khaldun telah menjelaskan bahwa Islam mempertimbangkan sebuah hiraki atau tingkat hati seseorang, bukan hiraki kebutuhan yang menentukan sebuah

perilaku saja. Akan tetapi tingkatan hati manusia tersebutlah yang akan menentukan apakah sebuah kebutuhan terpuaskan yang pada akhirnya akan memotivasi seseorang.



## **BAB V**

### **PENUTUP**

#### ***A. Kesimpulan***

Berdasarkan hasil penelitian yang telah dilakukan mengenai pengaruh motivasi kerja dalam prespektif Islam terhadap produktivitas kerja karyawan pada PT. Telkom Tbk cabang Makassar, maka dapat ditarik kesimpulan sebagai berikut :

1. Nilai-nilai motivasi dalam pandangan Islam masih kental pada dunia kerja karyawan PT. Telkom Tbk Cabang Makassar
2. Produktivitas kerja karyawan memiliki produktivitas kerja sangat tinggi dalam menjalankan tugas dan pekerjaannya
3. Hasil analisis menunjukkan bahwa motivasi kerja dalam prespektif Islam berpengaruh secara positif dan signifikan terhadap Produktivitas Kerja Karyawan pada PT. Telkom Tbk cabang Makassar.

#### ***B. Saran***

Setelah melakukan penelitian dan melakukan perhitungan dari data yang dikumpulkan, maka ada beberapa saran yang ingin penulis kemukakan untuk PT. Telkom TBK cabang Makassar. Adapun saran-saran tersebut adalah:

1. Bagi karyawan, khususnya yang beragama islam, motivasi kerja islam terbukti memberikan pengaruh yang signifikan terhadap produktivitas kerja mereka dalam bekerja. Oleh karena itu, karyawan hendaknya menjadikan patokan semangat dalam bekerja . Selain itu harus selalu memperbaiki niat sebelum

bekerja agar tidak ada pekerjaan yang sia-sia serta keikhlasan dan ketaqwaan mereka untuk memperoleh hasil yang lebih besar.

2. Bagi PT. Telkom Tbk cabang Makassar, hendaknya meningkatkan pendalaman-pendalaman agama masing-masing. Agar karyawan dapat lebih menghargai dan menerapkan nilai-nilai ajaran mereka kedalam dunia kerja mereka.
3. Bagi peneliti selanjutnya hendaknya dapat menganalisis faktor- faktor lain yang berpengaruh terhadap peningkatan motivasi kerja dalam prespektif Islam karyawan pada PT. Telkom Tbk cabang Makassar seperti faktor internal dan eksternal, agar penelitian ini dapat lebih baik.

## DAFTAR PUSTAKA

- Bani Ahmad Saebani, *Metode Penelitian* Bandung: Pustaka Setia, Ed.I. 2008.
- Basyir, Ahmad Azhar, *Garis Besar Sistem Ekonomi Islam*, Yogyakarta: BPFE, 1987.
- Danang Sunyoto, *Metodologi Penelitian Ekonomi*, Yogyakarta: CAPS, 2011.
- Departemen Agama Republik Indonesia, *Al-Quran dan Terjemahan*, Semarang : PT Karya Toha Putra, 2002
- Handoko, T Hani. *Manajemen*, Yogyakarta: BPFE-Yogyakarta, 2001.
- Imam Ghozali, *Aplikasi Analisis Multivariat dengan Program SPSS*, BP Undip, 2006.
- Juhaya S. Praja, *Filsafat Hukum Islam*, (Jakarta: Rajawali Press, 2004)
- J. Winardi, *Motivasi dan Pemotivasian dalam Manajemen*, Jakarta: PT Raja Grafindo Persada, 2004
- Knight Dunlap, *Personal Adjustment*, New York: Alexander Hamilton Institute, 1990
- Kuncoro, Mudrajat, *Metode Riset untuk Bisnis dan Ekonomi Edisi 3*, Jakarta: Penerbit Erlangga, 2009.
- Kreitner, Robert dan Angelo Kinicki, *Perilaku Organisasi*, alih bahasa Erly Suandy, Jakarta: Reksohadiprojo,
- Mangkunegara A. Anwar, *Manajemen Sumber Daya Manusia Perusahaan*, Bandung: PT Rosda Karya, 2004
- Mack R. Douglas, *How to Make a Habit of Succeeding*, Michigan: Zondervan Publishing House, 1997 M.
- M. Kadarisman, *Manajemen Pengembangan Sumber Daya manusia*, Jakarta: Raja Grafindo Persada, 2012.
- Putra, Sujudi Ragil, *Pengaruh Motivasi Kerja, Lingkungan Kerja dan Pengawasan Kerja Terhadap Produktivitas Kerja Karyawan Pada BMT Bina Ihsanul Fitri* Yogyakarta, Skripsi, Prodi Ekonomi UII Yogyakarta, 2006.
- Qardhawi, Yusuf, *Norma Dan Etika Ekonomi Islam*, alih bahasa Zainal Arifindan Dahlia Husin, Jakarta :Gema Insani Press, 1997.



- Reksohadiprojo, Sukantodan T. Hani Handoko, Organisasi Perusahaan, teori Struktur dan Perilaku, Yogyakarta: BPFE, 2000.
- Rivai, Veithzal. Manajemen Sumber Daya Manusia Untuk Perusahaan, Jakarta: PT. Raja Grafindo Persada, 2010
- Shaleh, Akh. Muwafik, Bekerja dengan Hati Nurani, Erlangga, 2009.
- Sinungan, Muchdarsyah, Produktivitas Apa dan Bagaimana, Jakarta: Bumi Aksara, 2003.
- Sugiyono. *Metode Penelitian Administrasi; dilengkapi dengan Metode R&D.* Bandung: Alfabet, 2012.
- Sukantodan T. Hani Handoko, Organisasi Perusahaan, teori Struktur dan Perilaku, Yogyakarta: BPFE, 2000. Penerbit Salemba Empat, 2003
- Suprihanto, John, Manajemen Personalialia, Yogyakarta: Penerbit BPFE, 1987.
- Tri Cahyono, Bambang, Manajemen Sumber Daya Manusia, Jakarta: Badan Penerbit IPWI, 1996
- Umar, Husein, Riset Sumber Daya Manusia, Jakarta: PT Gramedia Pustaka Utama, 2004.

## Lampiran I

### KUESIONER PENELITIAN

Assalamualaikum Wr. Wb

Bapak/Ibu/Sdr/I yang saya hormati, saya mahasiswi Universitas Islam Negeri (UIN) Alauddin Makassar Jurusan Ekonomi Islam fakultas Ekonomi dan Bisnis Islam sedang melakukan penelitian di PT Telkom TBK cabang Makassar. Penelitian yang saya lakukan berjudul “Pengaruh Motivasi kerja Islam terhadap produktivitas kerja karyawan pada PT Telkom TBK cabang Makassar”. Penelitian ini merupakan rancangan dalam pembuatan skripsi.

Saya sangat mengharapkan bantuan Bapak/Ibu/Sdr/I untuk mengisi kuesioner yang saya ajukan ini sesuai dengan kondisi yang ada. Setiap jawaban yang Bapak/Ibu/Sdr/I berikan sangat berarti dalam penelitian ini. Bapak/Ibu/Sdr/I tidak perlu ragu-ragu untuk menjawab semua pertanyaan yang disediakan dengan sejujur-jujura dan apa adanya, karena data ini akan kami jadikan sebagai informasi yang bersifat rahasia. Setiap jawaban yang Bapak/Ibu/Sdr/I berikan tidak akan mempengaruhi penilaian perusahaan terhadap anda. Atas perhatian dan kerjasama Bapak/Ibu/Sdr/I saya ucapkan terimakasih.

Selamat bekerja dan semoga sukses!

## Lampiran II

### PETUNJUK PENGISIAN

Sesuai dengan yang Bapak/Ibu/Sdr/I ketahui, berilah penilaian terhadap diri anda sendiri dengan jujur dan apa adanya berdasarkan pertanyaan dibawah ini dengan cara memberi tanda checklist (√) salah satu dari empat kolom, dengan keterangan sebagai berikut:

SS	S	KS	TS	STS
Sangat Setuju	Setuju	Kurang Setuju	Tidak Setuju	Sangat Tidak Setuju

#### Identitas Responden

Jenis Kelamin : Laki-laki

Perempuan

Nama : UNIVERSITAS ISLAM NEGERI.....

Usia : ALAUDDIN.....

Pendidikan terakhir : M A K A S S A R.....

Agama : .....

Masa kerja : .....

Jabatan/posisi : .....

Status perkawinan : .....

### Lampiran III KUESIONER

#### 1). Variabel X (Motivasi Kerja Islam)

No	Pernyataan	SS	S	KR	TS	STS
<b>NIAT</b>						
1.	Saya bekerja diperusahaan ini semata-mata karena niat beribadah					
2.	Semua aspek kehidupan termasuk dalam bekerja bisa bernilai ibadah ketika diniatkan karena Allah.					
3.	Sebelum saya memulai pekerjaan saya selalu berniat dan berdoa					
<b>TAQWA</b>						
1.	Bagi saya bahwa mencari rezeki yang halal adalah suatu kewajiban					
2.	ketika melaksanakan pekerjaan, saya selalu memohon perlindungan kepada Allah					
3.	Saya merasa bahwa sistem kerja dalam perusahaan ini tidak melanggar syari'at agama saya					
<b>IKHLAS</b>						
1.	Saya selalau ikhlas dalam menjalankan tugas dan pekerjaan yang diberikan oleh atasan saya					
2.	Bagi saya bahwa ikhlas merupakan kunci utama dalam melakukan pekerjaan					
3.	Setiap ada teguran dan masukan dari atasan saya, saya selalu ikhlas menerimanya.					

2) Variabel Y (Produktivitas Kerja Karyawan)

No	Pernyataan	SS	S	KS	TS	STS
<b>KUALITAS KERJA</b>						
1.	Standar kualitas kerja yang telah ditetapkan oleh instansi selama ini dapat saya capai dengan baik					
2.	Saya berusaha menghasilkan kualitas kerja yang baik dibandingkan dengan rekan kerja					
<b>KUANTITAS KERJA</b>						
1.	Tingkat pencapaian volume kerja yang saya hasilkan telah sesuai dengan harapan perusahaan					
2.	Selama bekerja, hasil pekerjaan saya lebih baik bila dibandingkan dengan waktu yang lalu					
<b>KREATIVITAS</b>						
1.	Kreativitas yang tinggi dapat membantu saya mencapai hasil kerja yang lebih baik					
2.	Saya mencari cari lain ketika saya mengalami kebuntuan kerja.					
<b>KERJA SAMA</b>						
1.	Saya lebih mengutamakan kepentingan kelompok daripada kepentingan pribadi dalam menyelesaikan pekerjaan					
2.	Saya selalu bersedia untuk bekerjasama dengan sesama anggota diperusahaan					
<b>PENGETAHUAN TENTANG PEKERJAAN</b>						
1.	Pengetahuan akan pekerjaan dapat membantu saya dalam mengatasi permasalahan yang muncul pada saat bekerja					
2.	Dengan pengetahuan yang saya miliki, saya lebih menguasai bidang tugas yang saya kerjakan					
<b>KETERGANTUNGAN</b>						
1.	Bagi saya, bahwa ketergantungan kepada sesama karyawan itu tidak baik					
2.	Saya selalu bertanya dan meminta bantuan ketika saya tidak biasa menyelesaikan pekerjaan yang diberikan oleh atasan saya					

<b>INIASITIF</b>						
1.	Saya dapat mengerjakan pekerjaan dengan efektif dan efisien sehingga tidak perlu banyak intruksi dan umpan balik dari atasan saya					
2.	Saya selalu focus mengerjakan pekerjaan, walaupun tidak ada atasan dikantor					
<b>KUALITAS PRIBADI</b>						
1.	Saya selalu memberikan gagasan-gagasan untuk kemajuan perusahaan					
2.	Saya menyukai tantangan, perubahan dan kesempatan baru					

Demikianlah akhir dari kuesioner yang singkat ini. Harap mengembalikan lembar kuesioner ini kepada peneliti yang memberikannya kepada anda atau hubungi nomor telpon +6285340566770 agar kuesioner ini diambil oleh peneliti. Terimakasih atas waktu yang telah anda luangkan dan kerjasama yang baik.



Hormat Saya,  
Peneliti

Misna Kablina Nur

## Lampiran 5 . Hasil Pengukuran Produktivitas Kerja Karyawan

Skoran dalam Skala *likert*

Jumlah Skor Maksimal :  $5 \times 50 = 250$

Jumlah Skor Minimal :  $1 \times 50 = 50$

Jumlah Nilai Median :  $(250 + 50) : 2 = 150$

Jumlah Kuartil 1 :  $(50 + 150) : 2 = 100$

Jumlah Kuartil 3 :  $(250 + 100) : 2 = 175$

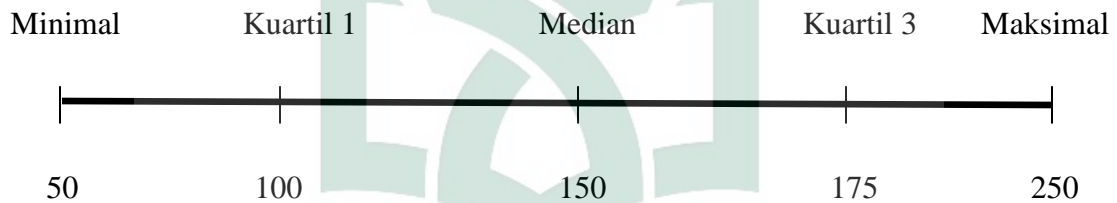

Tabel Kategori Skor Produktivitas Kerja Karyawan

Interval Skor	Kualitas Produktivitas Kerja Karyawan
0-50	Sangat Rendah
51-100	Rendah
101-150	Sedang
151-200	Tinggi
201-250	Sangat Tinggi

**Lampiran 1 Tabel Penilaian Responden Motivasi Kerja Islam**

<b>No responden</b>	<b>x1</b>	<b>x2</b>	<b>x3</b>	<b>x4</b>	<b>x5</b>	<b>x6</b>	<b>x7</b>	<b>x8</b>	<b>x9</b>	<b>total</b>
1	4	4	4	4	5	4	4	4	5	<b>38</b>
2	5	5	4	5	4	4	5	4	5	<b>41</b>
3	5	5	5	5	4	5	4	4	5	<b>42</b>
4	4	4	4	5	5	5	4	5	5	<b>41</b>
5	4	4	4	5	5	5	5	5	5	<b>42</b>
6	4	4	4	4	4	4	5	5	5	<b>39</b>
7	5	5	4	5	5	4	5	5	5	<b>43</b>
8	4	4	5	5	5	4	4	4	4	<b>39</b>
9	5	5	4	5	5	4	5	4	4	<b>41</b>
10	5	5	5	5	5	4	5	5	5	<b>44</b>
11	5	5	5	5	5	5	5	5	5	<b>45</b>
12	5	4	5	4	4	5	4	4	5	<b>40</b>
13	5	5	4	5	5	4	4	5	4	<b>41</b>
14	5	5	5	4	5	5	5	4	5	<b>43</b>
15	4	4	4	4	4	5	5	5	5	<b>40</b>
16	4	4	4	5	4	4	4	5	5	<b>39</b>
17	5	5	5	4	5	5	5	5	5	<b>44</b>
18	5	5	4	5	5	5	5	5	5	<b>44</b>
19	5	5	4	5	5	4	4	5	5	<b>42</b>
20	5	4	5	4	5	5	5	4	5	<b>42</b>
21	5	5	5	5	5	5	4	4	4	<b>42</b>
22	5	5	4	4	5	5	5	4	5	<b>42</b>
23	5	4	5	4	4	4	5	5	5	<b>41</b>
24	5	5	4	5	5	5	5	5	5	<b>44</b>
25	5	5	4	5	5	4	4	5	5	<b>42</b>
26	5	5	5	5	5	5	5	5	5	<b>45</b>
27	5	5	4	5	4	5	4	4	4	<b>40</b>
28	5	5	4	5	5	5	4	5	5	<b>43</b>
29	5	5	4	5	5	5	5	5	4	<b>43</b>
30	4	4	5	5	5	5	5	5	4	<b>42</b>
31	5	5	4	5	5	5	4	5	5	<b>43</b>
32	5	4	5	5	5	5	5	5	5	<b>44</b>
33	4	4	4	4	5	4	5	4	4	<b>38</b>
34	5	5	5	5	4	5	5	5	5	<b>44</b>



35	5	5	5	5	4	4	5	5	5	<b>43</b>
36	5	5	5	5	5	5	5	5	5	<b>45</b>
37	5	5	4	5	5	4	5	4	4	<b>41</b>
38	4	4	5	5	4	5	5	5	4	<b>41</b>
39	4	4	4	4	4	4	4	4	4	<b>36</b>
40	4	4	5	5	5	5	4	4	4	<b>40</b>
41	5	5	5	5	5	5	5	5	5	<b>45</b>
42	4	4	5	5	5	4	4	4	5	<b>40</b>
43	4	4	4	4	4	4	4	4	4	<b>36</b>
44	5	5	5	5	5	4	5	5	5	<b>44</b>
45	5	5	4	4	5	4	4	4	5	<b>40</b>
46	4	4	4	5	5	4	5	4	4	<b>39</b>
47	5	5	5	5	5	5	5	5	5	<b>45</b>
48	5	5	5	5	5	5	5	5	5	<b>45</b>
49	5	5	5	5	5	5	5	5	5	<b>45</b>
50	5	5	4	5	5	5	5	5	4	<b>43</b>

Lampiran 2. Tabel Produktivitas Kerja Karyawan

y1	y2	y3	y4	y5	x6	y7	y8	y9	y10	y11	y12	y13	y14	y15	x16	total
4	4	5	5	4	5	5	4	5	4	4	5	5	5	4	4	72
4	4	5	4	5	4	5	4	5	5	5	5	5	4	4	4	72
4	5	4	5	4	5	4	5	4	4	4	4	5	5	5	5	72
5	4	5	4	5	5	4	4	4	4	5	4	4	5	4	4	70
4	5	5	5	5	5	5	5	5	5	4	4	4	5	5	5	76
4	4	4	4	5	4	5	5	5	4	4	5	5	5	5	5	73
5	5	5	4	5	5	4	4	5	5	5	5	4	4	4	5	74
5	5	5	5	4	4	4	4	4	5	4	4	4	5	4	4	70
5	5	5	4	4	4	4	5	5	5	5	4	4	5	5	4	73
5	5	4	5	5	5	5	5	4	5	5	5	5	5	5	5	78
5	5	5	5	5	5	5	5	5	5	5	5	5	5	5	5	80
5	5	5	5	4	5	4	4	4	5	5	5	4	4	4	5	73
5	5	4	5	5	5	5	5	5	4	5	4	5	4	5	4	75
5	5	5	5	5	5	5	5	5	5	5	5	4	5	5	5	79
4	5	5	5	5	5	5	5	5	4	4	5	5	5	5	5	77
4	5	4	5	4	4	4	4	5	5	5	5	4	5	4	5	72
5	5	5	4	5	5	5	5	4	4	4	4	5	5	5	4	74
5	5	4	5	5	5	5	4	5	4	5	5	4	5	5	5	76
5	5	4	5	5	5	5	4	5	5	5	5	4	5	5	4	76
5	5	5	5	5	5	5	5	5	4	4	4	5	5	5	5	77
5	5	5	5	4	4	4	5	5	5	5	5	4	4	4	4	73
4	4	4	5	5	5	5	5	4	4	4	5	5	4	4	5	72
5	5	4	4	4	4	5	5	4	4	4	4	5	5	4	4	70
5	5	5	4	5	4	5	4	5	4	4	4	5	4	5	4	72
5	5	4	5	5	5	5	4	5	5	5	5	4	5	5	4	76
5	5	5	5	5	5	5	5	5	5	5	5	5	5	5	5	80
4	4	5	4	5	4	5	4	5	4	5	5	5	4	5	5	73
5	4	4	5	5	5	5	4	5	4	5	5	5	4	5	5	75
5	5	4	5	4	4	5	5	5	4	5	4	5	5	5	5	75
5	4	4	4	4	4	5	5	5	5	5	5	5	5	5	5	75
5	4	5	5	5	4	5	4	5	5	5	5	5	4	5	5	76
5	5	5	5	5	4	5	5	5	5	5	5	5	5	5	5	79
4	4	5	5	5	4	4	5	5	5	5	5	5	5	4	4	74
5	5	5	5	5	5	5	5	5	4	5	5	5	5	4	5	78
5	5	5	4	5	4	4	4	5	5	5	4	4	5	5	5	74

4	4	4	4	4	5	4	4	4	4	4	5	5	5	5	5	<b>70</b>
4	5	4	4	4	4	4	4	4	4	4	4	4	4	4	4	<b>65</b>
5	5	4	4	5	5	4	4	5	5	4	4	5	5	4	4	<b>72</b>
4	4	4	4	4	4	4	4	4	4	4	4	4	4	4	4	<b>64</b>
5	5	5	5	5	4	5	5	5	5	5	5	4	4	4	4	<b>75</b>
5	5	5	5	5	5	5	5	5	5	5	5	5	5	5	5	<b>80</b>
4	5	5	4	4	4	5	4	5	5	5	5	5	4	5	5	<b>74</b>
4	4	4	4	4	4	4	4	4	4	4	4	4	4	4	4	<b>64</b>
4	5	5	5	4	5	5	4	5	4	4	4	4	4	4	5	<b>71</b>
4	4	4	5	5	4	5	4	5	5	5	5	5	5	5	5	<b>75</b>
5	5	5	5	5	4	5	5	5	5	5	5	5	5	5	4	<b>78</b>
5	4	5	5	5	5	5	5	5	5	5	4	5	5	5	5	<b>78</b>
5	5	5	5	5	5	5	5	5	5	5	5	5	5	5	5	<b>80</b>
5	5	5	5	5	5	5	5	5	5	5	5	5	5	5	5	<b>80</b>
5	5	5	5	5	4	5	5	4	5	5	5	5	5	5	5	<b>78</b>



### LAMPIRAN 3

### UJI ASUMSI LINIERITAS

ANOVA Table

			Sum of Squares	df	Mean Square	F	Sig.
Skor Produktivitas Responden * mtvs	Between Groups	(Combined)	434.375	8	54.297	7.368	.000
		Linearity	288.418	1	288.418	39.140	.000
		Deviation from Linearity	145.957	7	20.851	2.830	.017
	Within Groups		302.125	41	7.369		
	Total		736.500	49			

### UJI NORMALITAS

One-Sample Kolmogorov-Smirnov Test

		Unstandardized Predicted Value
N		50
Normal Parameters <sup>a</sup>	Mean	74.3000000
	Std. Deviation	2.42612616
Most Extreme Differences	Absolute	.113
	Positive	.087
	Negative	-.113
Kolmogorov-Smirnov Z		.801

Asymp. Sig. (2-tailed)	.543
a. Test distribution is Normal.	

## UJI ASUMSI OTOKORELASI

**Model Summary<sup>b</sup>**

Model	R	R Square	Adjusted R Square	Std. Error of the Estimate	Durbin-Watson
1	.626 <sup>a</sup>	.392	.379	3.055	1.074

a. Predictors: (Constant), mtvs

b. Dependent Variable: Skor Produktivitas Responden

Model terjadi autokorelasi karena 1,074 lebih kecil dari 1,5776

## UJI REGRESI LINIER

**Coefficients<sup>a</sup>**

Model		Unstandardized Coefficients		Standardized Coefficients	t	Sig.
		B	Std. Error	Beta		
1	(Constant)	30.866	7.826		3.944	.000
	mtvs	1.039	.187	.626	5.558	.000

a. Dependent Variable: Skor Produktivitas Responden

## UJI KOEFESIEN DETERMINASI

Model Summary<sup>b</sup>

Model	R	R Square	Adjusted R Square	Std. Error of the Estimate	Durbin-Watson
1	.626 <sup>a</sup>	.392	.379	3.055	1.074

a. Predictors: (Constant), mtvs

b. Dependent Variable: Skor Produktivitas Responden



#### Lampiran 4 . Hasil Pengukuran Motivasi Kerja Islam

Skoran dalam Skala *likert*

Jumlah Skor Maksimal :  $5 \times 50 = 250$

Jumlah Skor Minimal :  $1 \times 50 = 50$

Jumlah Nilai Median :  $(250 + 50) : 2 = 150$

Jumlah Kuartil 1 :  $(50 + 150) : 2 = 100$

Jumlah Kuartil 3 :  $(250 + 100) : 2 = 175$

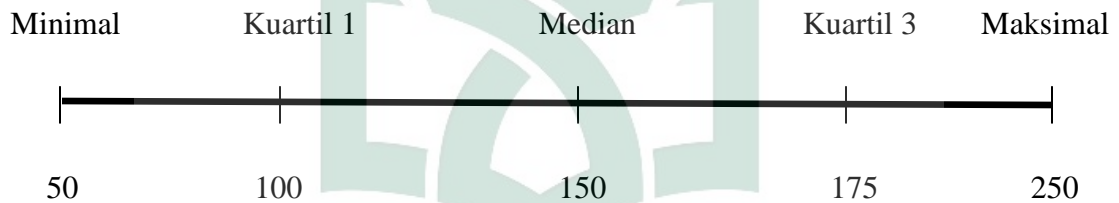

Tabel Kategori Skor Motivasi Kerja Islam

Interval Skor	Kualitas Motivasi Kerja Islam
0-50	Sangat Rendah
51-100	Rendah
101-150	Sedang
151-200	Tinggi
201-250	Sangat Tinggi

Tabel

Hasil jawaban kuesioner tentang jawaban Motivasi Kerja Islam

Responden	Item Pertanyaan								
	X1	x2	x3	x4	x5	x6	x7	x8	x9
1	4	4	4	4	5	4	4	4	5
2	5	5	4	5	4	4	5	4	5
3	5	5	5	5	4	5	4	4	5
4	4	4	4	5	5	5	4	5	5
5	4	4	4	5	5	5	5	5	5
6	4	4	4	4	4	4	5	5	5
7	5	5	4	5	5	4	5	5	5
8	4	4	5	5	5	4	4	4	4
9	5	5	4	5	5	4	5	4	4
10	5	5	5	5	5	4	5	5	5
11	5	5	5	5	5	5	5	5	5
12	5	4	5	4	4	5	4	4	5
13	5	5	4	5	5	4	4	5	4
14	5	5	5	4	5	5	5	4	5
15	4	4	4	4	4	5	5	5	5
16	4	4	4	5	4	4	4	5	5
17	5	5	5	4	5	5	5	5	5
18	5	5	4	5	5	5	5	5	5
19	5	5	4	5	5	4	4	5	5
20	5	4	5	4	5	5	5	4	5
21	5	5	5	5	5	5	4	4	4
22	5	5	4	4	5	5	5	4	5
23	5	4	5	4	4	4	5	5	5
24	5	5	4	5	5	5	5	5	5
25	5	5	4	5	5	4	4	5	5
26	5	5	5	5	5	5	5	5	5
27	5	5	4	5	4	5	4	4	4
28	5	5	4	5	5	5	4	5	5
29	5	5	4	5	5	5	5	5	4
30	4	4	5	5	5	5	5	5	4
31	5	5	4	5	5	5	4	5	5
32	5	4	5	5	5	5	5	5	5
33	4	4	4	4	5	4	5	4	4



34	5	5	5	5	4	5	5	5	5
35	5	5	5	5	4	4	5	5	5
36	5	5	5	5	5	5	5	5	5
37	5	5	4	5	5	4	5	4	4
38	4	4	5	5	4	5	5	5	4
39	4	4	4	4	4	4	4	4	4
40	4	4	5	5	5	5	4	4	4
41	5	5	5	5	5	5	5	5	5
42	4	4	5	5	5	4	4	4	5
43	4	4	4	4	4	4	4	4	4
44	5	5	5	5	5	4	5	5	5
45	5	5	4	4	5	4	4	4	5
46	4	4	4	5	5	4	5	4	4
47	5	5	5	5	5	5	5	5	5
48	5	5	5	5	5	5	5	5	5
49	5	5	5	5	5	5	5	5	5
50	5	5	4	5	5	5	5	5	4
	235	231	224	237	237	229	232	231	235
status	Valid	Valid	Valid	Valid	Valid	Valid	Valid	Valid	Valid

## UJI REABILITAS

Scale: ALL VARIABLES

**Case Processing Summary**

		N	%
Cases	Valid	50	96.2
	Excluded <sup>a</sup>	2	3.8
	Total	52	100.0

a. Listwise deletion based on all variables in the procedure.

**Reliability Statistics**

Cronbach's Alpha	N of Items
.854	25

**Item Statistics**

	Mean	Std. Deviation	N
Pertanyaan 1 motivasi	4.70	.463	50
Pertanyaan 2 motivasi	4.62	.490	50
Pertanyaan 3 motivasi	4.48	.505	50
Pertanyaan 4 motivasi	4.74	.443	50
Pertanyaan 5 motivasi	4.74	.443	50
Pertanyaan 6 motivasi	4.58	.499	50
Pertanyaan 7 motivasi	4.64	.485	50
Pertanyaan 8 motivasi	4.62	.490	50
Pertanyaan 9 motivasi	4.70	.463	50
Pertanyaan 1 produktivitas	4.66	.479	50
Pertanyaan 2 produktivitas	4.70	.463	50
Pertanyaan 3 produktivitas	4.62	.490	50
Pertanyaan 4 produktivitas	4.66	.479	50
Pertanyaan 5 produktivitas	4.68	.471	50
Pertanyaan 6 produktivitas	4.54	.503	50
Pertanyaan 7 produktivitas	4.70	.463	50
Pertanyaan 8 produktivitas	4.54	.503	50
Pertanyaan 9 produktivitas	4.74	.443	50
Pertanyaan 10 produktivitas	4.58	.499	50
Pertanyaan 11 produktivitas	4.66	.479	50
Pertanyaan 12 produktivitas	4.64	.485	50
Pertanyaan 13 produktivitas	4.64	.485	50
Pertanyaan 14 produktivitas	4.68	.471	50
Pertanyaan 15 produktivitas	4.64	.485	50
pertanyaan 16	4.62	.490	50

**Item-Total Statistics**

	Scale Mean if Item Deleted	Scale Variance if Item Deleted	Corrected Item- Total Correlation	Cronbach's Alpha if Item Deleted
Pertanyaan 1 motivasi	111.42	29.351	.450	.847
Pertanyaan 2 motivasi	111.50	29.439	.403	.849
Pertanyaan 3 motivasi	111.64	29.827	.316	.852
Pertanyaan 4 motivasi	111.38	30.118	.310	.851
Pertanyaan 5 motivasi	111.38	29.832	.371	.850
Pertanyaan 6 motivasi	111.54	29.151	.450	.847
Pertanyaan 7 motivasi	111.48	29.561	.384	.849
Pertanyaan 8 motivasi	111.50	29.153	.459	.847
Pertanyaan 9 motivasi	111.42	29.759	.366	.850
Pertanyaan 1 produktivitas	111.46	28.988	.506	.845
Pertanyaan 2 produktivitas	111.42	30.004	.316	.851
Pertanyaan 3 produktivitas	111.50	30.092	.277	.853
Pertanyaan 4 produktivitas	111.46	29.315	.440	.847
Pertanyaan 5 produktivitas	111.44	28.945	.524	.845

Pertanyaan 6 produktivitas	111.58	29.514	.376	.850
Pertanyaan 7 produktivitas	111.42	28.983	.527	.845
Pertanyaan 8 produktivitas	111.58	29.228	.430	.848
Pertanyaan 9 produktivitas	111.38	29.751	.388	.849
Pertanyaan 10 produktivitas	111.54	29.886	.310	.852
Pertanyaan 11 produktivitas	111.46	29.315	.440	.847
Pertanyaan 12 produktivitas	111.48	29.928	.313	.852
Pertanyaan 13 produktivitas	111.48	29.969	.305	.852
Pertanyaan 14 produktivitas	111.44	29.843	.341	.851
Pertanyaan 15 produktivitas	111.48	28.663	.563	.843
pertanyaan 16	111.50	29.031	.483	.846

#### Scale Statistics

Mean	Variance	Std. Deviation	N of Items
116.12	31.822	5.641	25



34	5	5	5	5	5	5	5	5	5	4	5	5	5	5	4	5
35	5	5	5	4	5	4	4	4	5	5	5	4	4	5	5	5
36	4	4	4	4	4	5	4	4	4	4	4	5	5	5	5	5
37	4	5	4	4	4	4	4	4	4	4	4	4	4	4	4	4
38	5	5	4	4	5	5	4	4	5	5	4	4	5	5	4	4
39	4	4	4	4	4	4	4	4	4	4	4	4	4	4	4	4
40	5	5	5	5	5	4	5	5	5	5	5	5	4	4	4	4
41	5	5	5	5	5	5	5	5	5	5	5	5	5	5	5	5
42	4	5	5	4	4	4	5	4	5	5	5	5	5	4	5	5
43	4	4	4	4	4	4	4	4	4	4	4	4	4	4	4	4
44	4	5	5	5	4	5	5	4	5	4	4	4	4	4	4	5
45	4	4	4	5	5	4	5	4	5	5	5	5	5	5	5	5
46	5	5	5	5	5	4	5	5	5	5	5	5	5	5	5	4
47	5	4	5	5	5	5	5	5	5	5	5	4	5	5	5	5
48	5	5	5	5	5	5	5	5	5	5	5	5	5	5	5	5
49	5	5	5	5	5	5	5	5	5	5	5	5	5	5	5	5
50	5	5	5	5	5	4	5	5	4	5	5	5	5	5	5	5
	233	235	231	233	234	227	235	227	237	229	233	232	232	234	232	231
Status	valid	valid	Drop	valid	valid	valid	valid	valid	valid	valid	valid	valid	valid	valid	valid	valid

### Motivasi Kerja Islam

Peresentase = (Skor Total item : Skor tertinggi) x 100

No item	Skor Total	Peresentase (%)	Interpretasi Skor
1	235	94%	Sangat Tinggi
2	231	92,4%	Sangat Tinggi
3	224	89,6%	Tinggi
4	237	94,8%	Sangat Tinggi
5	237	94,8%	Sangat Tinggi
6	229	91,6%	Sangat Tinggi
7	232	92,8%	Sangat Tinggi
8	231	92,4%	Sangat Tinggi
9	235	94%	Sangat Tinggi

### Produktivitas Kerja Karyawan

Peresentase = (Skor Total item : Skor tertinggi) x 100

No item	Skor Total	Peresentase (%)	Interpretasi Skor
1	233	93,2%	Sangat Tinggi
2	235	94%	Sangat Tinggi
3	231	92,4%	Sangat Tinggi
4	233	93,2%	Sangat Tinggi
5	234	93,6%	Sangat Tinggi
6	227	90,8%	Sangat Tinggi
7	235	94%	Sangat Tinggi
8	227	90,8%	Sangat Tinggi
9	237	94,8%	Sangat Tinggi
10	229	91,6%	Sangat Tinggi
11	233	93,2%	Sangat Tinggi
12	232	92,8%	Sangat Tinggi
13	232	92,8%	Sangat Tinggi
14	234	93,6%	Sangat Tinggi
15	232	92,8%	Sangat Tinggi
16	231	92,4%	Sangat Tinggi



## RIWAYAT HIDUP PENULIS



**Misna Kablina Nur** lahir di Bacu Desa Padatuo Kecamatan Tonra Kabupaten Bone sebagai anak kedua dari 4 bersaudara pada tanggal 06 Oktober 1994, dan merupakan buah kasih sayang dari orang tua Nasruddin dan Nurhafidah. Penulis pertama kali menempuh pendidikan di TK Makkawaru tahun 1998-2000. Pada tahun yang sama penulis melanjutkan pendidikan di SDN 253 Padatuo pada tahun 2000-2006. Pada tahun yang sama penulis melanjutkan pendidikan di SMP Negeri 1 Tonra dan tamat pada tahun 2009. Penulis kemudian melanjutkan pendidikan di SMA Negeri 1 Tonra dan tamat pada tahun 2012. Pada tahun yang sama Penulis terdaftar sebagai mahasiswa Jurusan Ekonomi Islam Fakultas Syariah dan Hukum sampai tahun 2013, pada tahun yang sama penulis pindah fakultas baru yaitu Fakultas Ekonomi dan Bisnis Islam Universitas Islam Negeri (UIN) Alauddin Makassar Program Starata Satu (S1).

Pengalaman organisasi Pramuka, PMR jabatan anggota, AQL (Ar-Rahman Qur'anic Learning Center), MPM UIN (Mahasiswa Pecinta Masjid Universitas Islam Negeri).