

**IDENTIFIKASI ASET SARANA SANITASI DASAR DENGAN PENDEKATAN *ASSET
BASED COMMUNITY DEVELOPMENT* (ABCD) DI DESA BARUGAIA
KECAMATAN BONTOMANAI KABUPATEN
KEPULAUAN SELAYAR**



SKRIPSI

Diajukan untuk Memenuhi Syarat Meraih Gelar
Sarjana Kesehatan Masyarakat Jurusan Kesehatan Masyarakat
Pada Fakultas Kedokteran dan Ilmu Kesehatan
UIN Alauddin Makassar

OLEH:

ANDI ARIYADIN PUTRA

70200110012

**FAKULTAS ILMU KESEHATAN
UNIVERSITAS ISLAM NEGERI ALAUDDIN MAKASSAR
2015**

PENGESAHAN SKRIPSI

Skrripsi yang berjudul, "Identifikasi Aspek Sosial Sarafat Dasar Dengan Pendekatan Asset Based Community Development Di Desa Bergaris Komunitas Bontomatene Kabupaten Kepulauan Selayar", yang disusun oleh Ansh Artiyadha Putra, NIM: 70200110012, Mahasiswa Jurusan Kesehatan Masyarakat Fakultas Kesehatan dan Ilmu Kesehatan UIN Alauddin Makassar, telah diuji dan dipertahankan dalam sidang sidang skripsi yang diselenggarakan pada hari Kamis, 16 April 2015, dinyatakan telah dapat diterima sebagai salah satu syarat untuk memperoleh gelar Sarjana Kesehatan Masyarakat.

Gowa, 16 Februari 2017 M

DIWAJIBKAN

Penguji I : Rosalia La. Ase, SKM., MPH.

Penguji II : Drs. Wahyuddin G, M.Ag.

Pembimbing I : Dr. Andi Saikhaty, S.N., M.Kes

Pembimbing II: Nurdiyana S, SKM., MPH.

Diketahui Oleh:

a. Dekan Fakultas Kesehatan dan Ilmu Kesehatan
UIN Alauddin Makassar

Dr. Nurhidayah Arsyah Nurdin, M.Sc.
NID. 70300005 198312 1 001

PERNYATAAN KEASLIAN SKRIPSI

Mahasiswa yang bertanda tangan di bawah ini:

Nama : Andi Ariyadin Putra
NIM : 70200110012
Tempat/ Tgl. Lahir : Selayar/25 Mei 1992
Prodi/ Konsentrasi : Kesehatan Masyarakat/Kesehatan Lingkungan
Fakultas/ Program : Ilmu Kesehatan
Alamat : Griya Dirgantara Regency, Blok A No. 4, Gowa
Judul : Identifikasi Aset Sarana Sanitasi Dasar dengan Pendekatan *Asset Based Community Development* (ABCD) di Desa Barugaia Kecamatan Bontomanai Kabupaten Kepulauan Selayar

Menyatakan dengan sesungguhnya dan penuh kesadaran bahwa skripsi ini benar adalah hasil karya sendiri. Jika dikemudian hari terbukti bahwa ia merupakan duplikat, tiruan, plagiat, atau dibuat oleh orang lain, sebagian atau seluruhnya, maka skripsi dan gelar yang diperoleh karenanya batal demi hukum.

Gowa, 16 April 2015

Penyusun,

ANDI ARIYADIN PUTRA

NIM: 70200110012

KATA PENGANTAR

بِسْمِ اللَّهِ الرَّحْمَنِ الرَّحِيمِ

Segala puji dan syukur atas kehadiran Allah swt yang telah memberikan keimanan, rahmat, petunjuk, bimbingan, kasih, nikmat, kesehatan dan kesempatan sehingga hasil penelitian yang penulis susun dengan judul: *“Identifikasi Aset Sarana Sanitasi Dasar dengan Pendekatan Asset Based Community Development (ABCD) di Desa Barugaia Kecamatan Bontomanai Kabupaten Kepulauan Selayar”* dapat terselesaikan. Salam dan shalawat kepada Nabi kita Rasulullah Muhammad saw yang merupakan suri tauladan bagi seluruh umat manusia, yang menjadi penyempurna akhlak dan membimbing umat manusia dari segala aspek kehidupan. Salam senantiasa tercurah pula kepada keluarga suci dan sahabat beliau.

Sebagai manusia yang berjuang untuk selalu belajar dari berbagai aspek kehidupan. Penulis dalam menyelesaikan hasil penelitian ini, membutuhkan berbagai bantuan baik materil maupun moril dari berbagai pihak yang telah dengan ikhlas memberikan hal tersebut. Dengan segala keterbatasan dan kerendahan hati, penulis mengucapkan terima kasih yang sedalam-dalamnya sekaligus permohonan maaf jika dalam penulisan hasil penelitian ini masih jauh dari kesempurnaan.

Penulis juga menghaturkan ucapan terima kasih dengan segala ketulusan dan penghargaan setinggi-tingginya kepada Ayahanda tercinta **H. Mukhtar Muhsin** dan Ibunda tercinta **Hj. Andi Armawati** yang telah melahirkan, merawat, membesarkan, dan menjadi guru pertama yang mengajarkan Islam dalam kehidupan penulis dengan penuh kasih sayang yang tak terhingga. Seluruh keluarga yang dengan penuh cinta kasih telah memberikan doa dan dorongan terhadap penulis. Ucapan yang sama sekaligus penghargaan kepada Ibu **Dr. Andi Susilawaty**, **M.Kes** dan Ibu **Nurdiyana S, SKM., MPH** selaku dosen pembimbing atas ketulusannya yang

telah meluangkan waktunya untuk memberikan bimbingan dan arahnya kepada penulis sejak awal hingga akhir penyusunan skripsi ini.

Dalam penulisan hasil penelitian ini penulis telah banyak mendapatkan bantuan dari berbagai pihak. Olehnya itu, dengan niat suci dan hati yang tulus penulis mengucapkan terima kasih yang sebesar-besarnya kepada:

1. Bapak **Dr. dr. H. A. Armyn Nurdin, M.Kes** selaku dekan fakultas ilmu kesehatan UIN Alauddin Makassar.
2. Bapak **M. Fais Satrianegara, SKM., M.Kes** selaku ketua prodi kesehatan masyarakat UIN Alauddin Makassar.
3. Bapak **Ruslan La Ane, SKM., MPH** dan Bapak **Drs. Wahyudin G, M.Ag** selaku penguji kompetensi dan penguji integrasi keislaman. Terima kasih atas saran dan masukan yang telah diberikan demi perbaikan skripsi ini.
4. Ibu **Dr. Fatmawaty Mallapiang, SKM., M.Kes** selaku penasehat akademik penulis.
5. Bapak **Andi Tamrin** dan Bapak **Muhammad Yahya Muhsin** selaku kepala Desa Barugaia dan Sekretaris Desa Barugaia, serta seluruh staf Desa Barugaia yang banyak membantu selama proses penelitian.
6. Keluarga besar mahasiswa prodi kesehatan masyarakat UIN Alauddin Makassar angkatan 2010.
7. Keluarga besar Kampung Rege Education Centre (K.R.E.C).
8. Keluarga besar Anak-Anak Dirgantara Pallangga atas dukungan moral dan morilnya selama menyelesaikan study.

9. Adik-adik angkatan 2011, 2012, 2013 dan 2014 yang tidak bisa saya sebutkan namanya satu-persatu dan senior-senior prodi kesehatan masyarakat UIN Alauddin Makassar yang selalu mendukung dan memberikan wawasan kepada penulis.
10. Serta pihak-pihak yang turut andil membantu penulis dalam penyelesaian skripsi ini yang tidak sempat penulis sebutkan satu persatu.

Penulis memohon kepada Allah SWT atas bantuan, bimbingan, dan dorongan dari semua pihak, kiranya mendapat imbalan yang setimpal dari-Nya. *jazakumullahkhairankatsiran*, semoga Allah memberikan yang lebih dari bantuan yang diberikan.

Penulis menyadari perlunya saran dan kritik yang sifatnya membangun, senantiasa diharapkan demi perbaikan dan pelajaran di masa yang akan datang. Harapan penulis, semoga tugas akhir ini dapat memberikan manfaat bagi kita semua, dan memberikan sebuah nilai bagi ilmu pengetahuan dan dijadikan referensi bagi penelitian selanjutnya. Semoga Allah SWT. senantiasa memberikan rahmatnya bagi kita semua. Amin.

Samata-Gowa, 16 April 2015

UNIVERSITAS ISLAM NEGERI
ALAUDDIN
M A K A S S A R

Andi Ariyadin Putra

DAFTAR ISI

LEMBAR PENGESAHAN SKRIPSI	i
PERNYATAAN KEASLIAN SKRIPSI	ii
KATA PENGANTAR	iii
DAFTAR ISI	vi
DAFTAR GAMBAR	ix
DAFTAR TABEL	x
DAFTAR BAGAN	xi
ABSTRAK	xii
BAB I PENDAHULUAN	1
A. Latar Belakang	1
B. Fokus Penelitian	5
C. Rumusan Masalah	5
D. Kajian Pustaka	5
E. Tujuan dan Kegunaan Penelitian	7
1. Tujuan Penelitian	7
2. Kegunaan Penelitian	8
BAB II TINJAUAN TEORITIS	9
A. Pembangunan Berwawasan Kesehatan untuk Mencapai MDG's	9
B. Aspek Kesehatan Lingkungan di Masyarakat	13
C. Pendekatan/Konsep ABCD dalam Pemberdayaan Masyarakat	18
1. <i>Appreciative Inquiry</i> (AI)	22
2. <i>Focus Group Discussion</i> (FGD)	26
3. Pemetaan Aset (<i>Asset Mapping</i>)	27
D. Sanitasi Dasar	32
1. Penyediaan Air Bersih	32
2. Pembuangan Kotoran Manusia (Jamban)	36

3. Pengolahan Air Limbah	38
4. Pengelolaan Sampah	38
E. Kerangka Konsep	40
BAB III METODOLOGI PENELITIAN	42
A. Jenis dan Lokasi Penelitian	42
1. Jenis Penelitian	42
2. Lokasi Penelitian	42
B. Pendekatan Penelitian	42
C. Populasi dan Sampel	43
D. Sumber Data	43
E. Metode Pengumpulan Data	44
1. Observasi	44
2. FGD (<i>Focus Group Discussion</i>)	45
3. Wawancara Mendalam (<i>In-depth Interview</i>)	46
4. Dokumentasi	47
F. Teknik Pengolahan dan Analisa Data	48
G. Pengujian Keabsahan Data	48
BAB IV HASIL DAN PEMBAHASAN	50
A. Hasil Penelitian	50
1. Gambaran Umum Desa Barugaia	50
2. Gambaran Umum Sanitasi Dasar Desa Barugaia	51
a. Penyediaan Air Bersih (PAB)	51
b. Pembuangan Kotoran Manusia (Jamban)	53
c. Pengolahan Air Limbah (SPAL)	55
d. Pengolahan Sampah	57
3. Identifikasi Aset	58
a. Mempelajari dan Mengatur Skenario	58

b. Menemukan Masa Lampau	61
c. Memimpikan Masa Depan	62
d. Memetakan Aset	63
1. Aset Manusia (<i>Human Capital</i>)	64
2. Aset Fisik (<i>Physical Capital</i>).....	66
3. Aset Alam (<i>Natural Capital</i>)	69
4. Aset Sosial (<i>Social Capital</i>)	73
5. Aset Finansial (<i>Financial Capital</i>)	75
e. Mobilisasi Aset Melalui <i>Appreciative Inquiry</i> (AI)	76
B. Pembahasan	81
1. Menghubungkan dan Menggerakkan Aset / Perencanaan Aset	81
a. Aset Manusia	86
b. Aset Fisik	89
c. Aset Alam	90
d. Aset Sosial	93
e. Aset Finansial	94
2. Pelatihan SADAR lingkungan	95
BAB V PENUTUP	97
A. Kesimpulan	97
B. Saran	100
DAFTAR PUSTAKA	101
LAMPIRAN	

DAFTAR GAMBAR

Gambar 4.1 SPAL Warga Desa Barugaia	48
Gambar 4.2 Peta Aset Desa Barugaia	56
Gambar 4.3 Model Sarana Jamban Sederhana	85
Gambar 4.4 Pengolahan Kelapa Menjadi Kopra	88



DAFTAR TABEL

Tabel 4.1 Inventarisasi Jumlah Aset Fisik Desa Barugaia Tahun 2014	60
Tabel 4.2 Profesi Masyarakat Desa Barugaia	69



DAFTAR BAGAN

Bagan 2.1 Siklus <i>Appreciative Inquiry</i>	24
Bagan 2.2 Kerangka Konsep	40

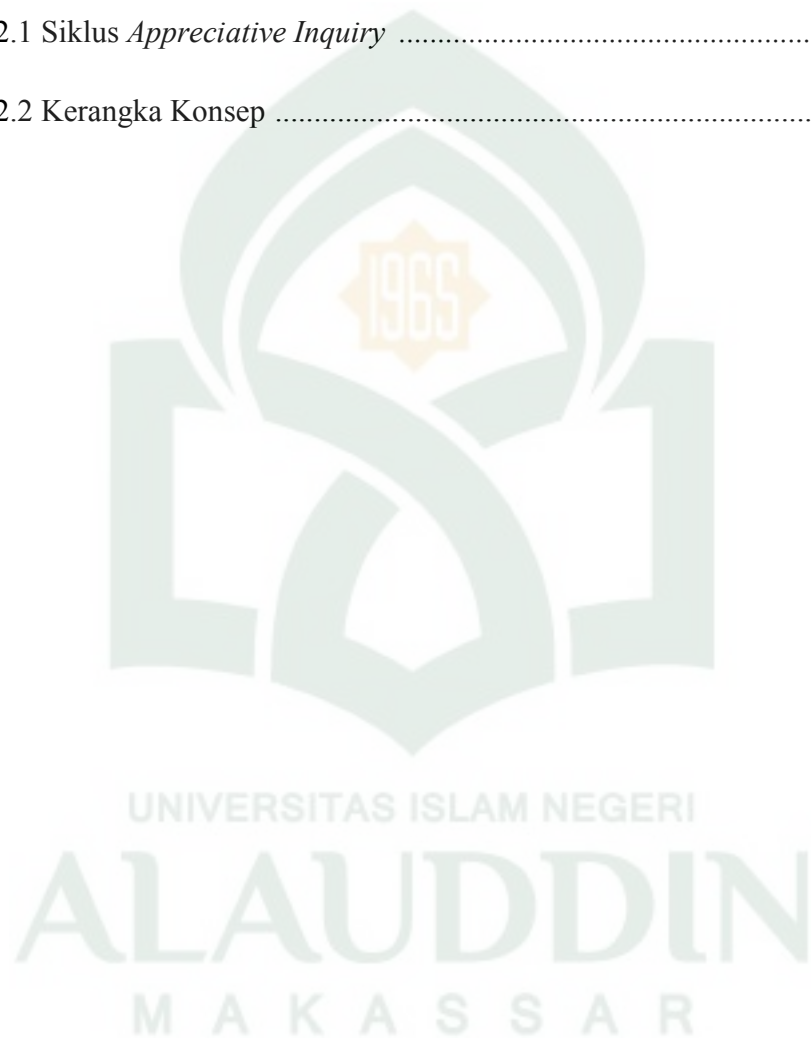

IDENTIFIKASI ASET SARANA SANITASI DASAR DENGAN PENDEKATAN *ASSET BASED COMMUNITY DEVELOPMENT* (ABCD) DI DESA BARUGAIA KECAMATAN BONTOMANAI KABUPATEN KEPULAUAN SELAYAR.

¹Andi Ariyadin Putra, SKM, ²Dr. Andi Susilawaty, S.Si., M.Kes,
³Nurdianah S, SKM., MPH

^{1,2}Bagian Kesehatan Lingkungan Jurusan Kesehatan Masyarakat

³Bagian Promosi Kesehatan Jurusan Kesehatan Masyarakat
UIN Alauddin Makassar
andiariyadin@gmail.com

ABSTRAK

Sarana sanitasi dasar di masyarakat harus selalu terpenuhi, upaya sanitasi dasar meliputi penyediaan air bersih, pembuangan kotoran manusia (jamban), pengelolaan sampah dan saluran pembuangan air limbah (Azwar, 1996). Berdasarkan laporan MDGs tahun 2008 di Indonesia jumlah penduduk yang tidak memiliki akses air bersih sebesar 44,2 %, dan hanya 5,5 % penduduk di desa yang mempunyai akses air bersih. Selanjutnya pada tempat-tempat umum cakupan penduduk yang mempunyai akses air bersih hanya 32,9% (WHO, 2008). Tujuan penelitian ini adalah untuk mengidentifikasi aset manusia, aset fisik, aset alam, aset sosial dan aset finansial yang berhubungan dengan sarana sanitasi dasar di Desa Barugaia Kecamatan Bontomanai Kabupaten Kepulauan Selayar. Jenis penelitian ini adalah penelitian kualitatif dan kuantitatif (*mix method*) dengan konsep pendekatan *Asset Based Community Development* (ABCD) dengan metode *In Depth Interview* atau wawancara mendalam. Jumlah informan dalam penelitian ini sebanyak 15 (lima belas) orang dan ditentukan secara *Snowball Sampling*. Hasil penelitian menunjukkan bahwa identifikasi aset yang berhubungan dengan sarana sanitasi dasar di Desa Barugaia Kecamatan Bontomanai Kabupaten Kepulauan Selayar adalah : Aset manusia yaitu pertukangan kayu dan batu, tukang las, pembuat jaring, pembuat perahu sampan, dll; Aset fisik yaitu kantor desa, puskesmas, gedung PKK, masjid, mushollah, poskamling, posyandu, kantor Coremap, taman kanak-kanak, sekolah dasar, sekolah menengah pertama, jalan raya, kantor BPD dan saluran irigasi; Aset alam yaitu tanah, air, hutan dan udara. Sangatlah banyak yang dapat dimanfaatkan di Desa Barugaia ini terbukti dengan aset alam yang melimpah seperti pohon kelapa, tambang batu dan tambang pasir; Aset sosial yaitu budaya gotong royong dan saling tong menolong, kelompok nelayan dan kelompok tani; Aset finansial yaitu sumber finansial masyarakat barugaia, salah satunya pada pengolahan kelapa menjadi kopra.

Kata Kunci: Asset Based Community Development, Identifikasi, Sarana Sanitasi Dasar

IDENTIFICATION OF BASIC SANITATION ASSET FACILITIES USING AN ASSET-BASED COMMUNITY DEVELOPMENT (ABCD) APPROACH IN BARUGAIA VILLAGE OF BONTOMANAI DISTRICT OF SELAYAR ISLAND REGENCY

¹Andi Ariyadin Putra, SKM, ²Dr. Andi Susilawaty, S.Si., M.Kes,

³Nurdianah S, SKM., MPH

^{1,2}Environmental Health Division of Public Health Department,

³Health Promotion Division of Public Health Department

UIN Alauddin Makassar

andiariyadin@gmail.com

ABSTRACT

Basic sanitation facilities in the community have to always be provided. The basic sanitation efforts include the provision of clean water, human waste disposal (latrines), waste and seweragemanagement (Azwar, 1996). Based on the 2008 MDGs report in Indonesia the number of people without access to clean water is 44.2%, and only 5.5% of the villagers have access to clean water. Furthermore, the coverage of people with access to clean waterin public places is only 32.9% (WHO, 2008). The study is aimed at identifying the human assets, physical assets, natural assets, social assets, and financial assets related to basic sanitation facilities in BarugaiaVillage ofBontomanaiDistrict ofSelayar IslandRegency. The study is qualitative and quantitative research (mixed method) with the concept of Asset-Based Community Development (ABCD) approach using an in-depth interview method. The number of informants is 15 (fifteen) persons and determined by Snowball Sampling. The results of the study reveal that the identification of assets related to basic sanitation facilities in Barugaia Village ofBontomanai District of Selayar Island Regency are: Human assets i.e. carpentry wood and stone, welders, net makers, boatbuilders, etc.; Physical assets are village office, public health centers, PKK building, mosques, *mushollah*, mobile security posts, integrated services posts, Coremap office, kindergartens, primary schools, junior high schools, highways, BPD office, and irrigation channel; Natural assets such as land, water, forest, and air. There are a lot to be utilized in Barugaia Village which are proved by abundant natural assets such as coconut trees, stone and sand mines; Social assets are the culture of mutual cooperation and mutual help, fishermen groups,and farmer groups; Financial assets such as the financial resources of the local community, one of which is the processing of coconut into copra.

Keywords: Asset-Based Community Development, Identification, Basic Sanitation Facilities

BAB I

PENDAHULUAN

A. Latar Belakang

Kesehatan adalah keadaan sejahtera dari badan, jiwa, dan sosial yang memungkinkan setiap orang hidup produktif secara sosial dan ekonomis. Kesehatan merupakan salah satu kebutuhan dasar manusia, dimana kesehatan yang dimaksudkan disini adalah suatu keadaan fisik, mental dan sosial yang sejahtera dan bukan hanya ketiadaan penyakit dan lemah (World Health Organization).

Menurut Undang-undang Kesehatan No. 36 Tahun 2009 Kesehatan adalah keadaan sehat, baik secara fisik, mental, spritual maupun sosial yang memungkinkan setiap orang untuk hidup produktif secara sosial dan ekonomis. Kesehatan merupakan hal yang sangat penting bagi semua manusia karena tanpa kesehatan yang baik maka setiap manusia akan sulit dalam melaksanakan aktivitasnya sehari - hari.

Pembangunan berwawasan kesehatan merupakan salah satu aspek penting dalam mewujudkan pembangunan nasional. Pembangunan wawasan kesehatan diselenggarakan untuk mencapai kemampuan hidup sehat bagi setiap orang demi tercapainya derajat kesehatan masyarakat yang optimal (Depkes, 2006). Pembangunan Berwawasan Kesehatan diarahkan untuk mencapai tujuan nasional sebagaimana diamanatkan dalam pembukaan Undang-Undang Dasar (UUD) 1945, yaitu: melindungi segenap bangsa Indonesia dan seluruh tumpah darah Indonesia; memajukan kesejahteraan umum; mencerdaskan kehidupan bangsa;

dan ikut menciptakan ketertiban dunia berdasarkan kemerdekaan, perdamaian abadi, dan keadilan sosial.

Untuk terselenggaranya pembangunan berwawasan kesehatan, perlu dilaksanakan kegiatan advokasi, sosialisasi, orientasi, kampanye dan pelatihan, sehingga semua penyelenggara pembangunan nasional (stake-holders) memahami dan mampu melaksanakan pembangunan nasional berwawasan kesehatan. Selain itu perlu pula dilakukan penjabaran lebih lanjut dari pembangunan nasional berwawasan kesehatan, sehingga benar-benar dapat dilaksanakan dan diukur tingkat pencapaian dan dampak yang dihasilkan.

Masalah kesehatan lingkungan juga merupakan salah satu masalah pokok di Indonesia yang harus selalu dicari pemecahannya melalui usaha – usaha kesehatan lingkungan dan pembangunan berwawasan kesehatan. Adapun yang dimaksud dengan usaha kesehatan lingkungan adalah suatu usaha untuk memperbaiki atau mengoptimumkan lingkungan hidup manusia agar merupakan media yang baik untuk terwujudnya kesehatan yang optimum bagi manusia yang hidup di dalamnya (Notoadmodjo, 2003).

Usaha peningkatan kesehatan lingkungan yang umumnya dikenal dengan sebutan sanitasi merupakan salah satu tindakan yang dimaksudkan untuk pemeliharaan kesehatan maupun pencegahan penyakit pada lingkungan fisik, sosial, ekonomi, budaya dan sebagainya (Notoatmodjo, 2003).

Sarana sanitasi dasar di masyarakat harus selalu terpenuhi, upaya sanitasi dasar meliputi penyediaan air bersih, pembuangan kotoran manusia (jamban), pengelolaan sampah dan saluran pembuangan air limbah. Sanitasi dasar adalah sanitasi minimum yang diperlukan untuk menyediakan lingkungan sehat yang

memenuhi syarat kesehatan yang menitikberatkan pada pengawasan berbagai faktor lingkungan yang mempengaruhi derajat kesehatan manusia. (Azwar,1995). Berdasarkan laporan MDGs tahun 2008 di Indonesia jumlah penduduk yang tidak memiliki akses air bersih sebesar 44,2 %, dan hanya 5,5 % penduduk di desa yang mempunyai akses air bersih. Selanjutnya pada tempat-tempat umum cakupan penduduk yang mempunyai akses air bersih hanya 32,9% (WHO, 2008).

Saat ini ada beberapa usaha untuk meningkatkan sanitasi di Indonesia salah satunya yaitu program STBM (Sanitasi Total Berbasis Masyarakat) yang merupakan suatu upaya peningkatan sanitasi masyarakat yang menekankan pada perubahan perilaku melalui metode pemucuan rasa jijik, rasa malu, takut sakit dan perasaan jengah lainnya akibat menyadari sendiri kondisi lingkungannya yang kotor. Masyarakat dalam metode pendekatan STBM tidak hanya sebagai objek penerima manfaat dari suatu proyek, melainkan sebagai pemeran utama dalam analisa masalah, perencanaan, pelaksanaan, pemanfaatan dan pemeliharaan sanitasi lingkungan. Metode tersebut sejak tahun 2008 sudah ditetapkan sebagai Strategi Nasional oleh Menteri Kesehatan untuk meningkatkan cakupan sanitasi lingkungan.

Menurut data SUSENAS (survey sosial ekonomi nasional) menunjukkan akses terhadap sumber air minum layak meningkat dari 37,73 persen pada tahun 1993 menjadi 42,76 persen pada tahun 2011 Namun mengalami penurunan jika dibandingkan dengan tahun 2009, yaitu 47,71 persen. Akses terhadap sumber air minum layak di perkotaan menurun dari 49,82 persen pada tahun 2009 menjadi 40,52 persen pada tahun 2011, sedangkan di perdesaan dari 45,72 persen pada tahun 2009 menjadi 44,96 persen pada

tahun 2011. Kecenderungan penurunan ini disebabkan karena meningkatnya penggunaan air kemasan dan air isi ulang sebagai sumber air minum yaitu dari 10,35 persen pada tahun 2009 menjadi 19,37 persen pada tahun 2010 (BPS, 2011).

Permasalahan sanitasi permukiman di Indonesia masih terlihat dari masih rendahnya kualitas dan tingkat pelayanan sanitasi, baik di perkotaan maupun di perdesaan. Untuk mengatasi permasalahan tersebut diperlukan suatu terobosan di sektor sanitasi. Terobosan tersebut adalah melalui suatu strategi dan program pembangunan yang komprehensif, terintegrasi, jangka panjang dan melibatkan berbagai pihak. Dalam rangka memperbaiki kualitas sanitasi permukiman sekaligus mengejar ketertinggalan pembangunan di sector sanitasi, Pemerintah Indonesia melaksanakan Program Percepatan Pembangunan Sanitasi Permukiman (PPSP) melalui: 1) Advokasi dan kampanye ke seluruh stakeholder pembangunan sanitasi permukiman. 2) Koordinasi dan sinergi antar instansi, stakeholder dan antar tingkatan pemerintah (pusat, provinsi, kabupaten/kota). 3) Pembentukan regulasi pendukung pembangunan sanitasi permukiman. 4) Pendampingan pelaksanaan di provinsi dan kabupaten/kota. 5) Peningkatan kapasitas sumber daya manusia stakeholder. 6) Peningkatan kapasitas perencanaan, implementasi dan monitoring evaluasi pembangunan sanitasi permukiman. 7) Harmonisasi program pembangunan sanitasi permukiman. (Laporan pencapaian tujuan pembangunan milenium di Indonesia 2011).

B. Fokus Penelitian

Fokus penelitian merupakan pemusatan konsentrasi terhadap tujuan penelitian yang sedang dilakukan. Fokus penelitian harus diungkapkan secara eksplisit untuk mempermudah peneliti sebelum melaksanakan observasi. Fokus penelitian adalah garis besar dari penelitian, jadi observasi serta analisa hasil penelitian akan lebih terarah.

Fokus penelitian yang dilakukan penulis adalah antara lain sebagai berikut :

1. Masalah kesehatan lingkungan
2. Identifikasi aset yang dimiliki oleh masyarakat dan daerah

C. Rumusan Masalah

Bagaimana identifikasi aset sarana sanitasi dasar dengan pendekatan *Asset Based Community Development* (ABCD) di Desa Barugaia Kecamatan Bontomanai Kabupaten Kepulauan Selayar.

D. Kajian Pustaka

Kajian pustaka menguraikan hasil – hasil penelitian terdahulu yang relevan dengan permasalahan penelitian bisa dinarasikan atau dalam bentuk tabel sintesa.

Menurut Adri Patton dalam penelitiannya “*Asset Based Community Development : Strategi pembangunan di era otonomi daerah*”, Berdasarkan *asset based community development* ini, Pemerintah sebaiknya tidak lagi membiayai proyek-proyek pembangunan dengan pinjaman luar negeri, terutama yang berkaitan dengan penghapusan kemiskinan, perbaikan kapasitas pemerintahan, termasuk perbaikan sistem hukum untuk mengurangi korupsi sebenarnya

bukanlah langkah yang tepat, kecuali untuk mengirimkan pegawai pemerintah yang melakukan studi ke luar negeri. Sebagaimana pendapat Ekonom Umar Juoro (Cides, 2003). Proyek -proyek tersebut semestinya dibiayai oleh sumber dalam negeri yang sebenarnya cukup tersedia.

Edi Suharto (2009) dalam penelitiannya “kebijakan social dan pengembangan masyarakat : perspektif pekerjaan social” menyebutkan bahwa Tujuan utama pemberdayaan masyarakat adalah memberdayakan individu-individu dan kelompok-kelompok orang melalui penguatan kapasitas (termasuk kesadaran, pengetahuan dan keterampilan-keterampilan) yang diperlukan untuk mengubah kualitas kehidupan komunitas mereka. Kapasitas tersebut seringkali berkaitan dengan penguatan aspek ekonomi dan politik melalui pembentukan kelompok-kelompok sosial besar yang bekerja berdasarkan agenda bersama. Pemberdayaan masyarakat bukanlah pendekatan “cetak biru” (*blueprint*), sekali jadi. Melainkan proses yang partisipatif dan berkelanjutan; anggota-anggota masyarakat bekerjasama dalam kelompok-kelompok formal dan informal untuk berbagi pengetahuan dan pengalaman, serta mencapai tujuan bersama. Dalam proses ini masyarakat dibantu untuk mengidentifikasi masalah, kebutuhan dan kesempatan hidup; difasilitasi dalam merancang solusi-solusi yang tepat; serta dilatih agar memiliki kapasitas agar mampu mengakses sumber-sumber yang ada di dalam maupun di luar komunitasnya.

Triadi Gunadi (2011) dalam penelitiannya “Model Inkubator Bisnis Dalam Pendidikan Luar Sekolah Perintisan Pengembangan Desa Agroekowisata Berbasis Masyarakat” menyebutkan bahwa Pengembangan ekonomi rakyat dapat dilakukan melalui pendekatan “*Assets Based Community Development*” secara

berkelanjutan dimana program yang dapat dikembangkan untuk kedua hal tersebut adalah Pengembangan Desa Wisata berbasis agro dan ekologi. Salah satu model yang sesuai dengan karakteristik harapan program adalah model Inkubator Bisnis sebagai salah satu model yang dapat digunakan dalam melakukan proses pendidikan luar sekolah bagi masyarakat.

E. Tujuan dan Kegunaan Penelitian

1. Tujuan Penelitian

a. Tujuan Umum

Penelitian ini bertujuan untuk mengetahui bagaimana identifikasi aset sarana sanitasi dasar dengan pendekatan *Asset Based Community Development* (ABCD) di Desa Barugaia Kecamatan Bontomanai Kabupaten Kepulauan Selayar.

b. Tujuan Khusus

Secara khusus penenilitian ini bertujuan untuk memperoleh identifikasi aset sarana sanitasi dasar. Aset tersebut antara lain :

1. Untuk mengidentifikasi aset sumber daya manusia yang ada di Desa Barugaia Kecamatan Bontomanai Kabupaten Kepulauan Selayar.
2. Untuk mengidentifikasi aset fisik atau infrastruktur yang ada di Desa Barugaia Kecamatan Bontomanai Kabupaten Kepulauan Selayar.
3. Untuk mengidentifikasi aset sumber daya alam yang ada di Desa Barugaia Kecamatan Bontomanai Kabupaten Kepulauan Selayar.
4. Untuk mengidentifikasi aset sumber daya sosial yang ada di Desa Barugaia Kecamatan Bontomanai Kabupaten Kepulauan Selayar.

5. Untuk mengidentifikasi aset sumberdaya keuangan atau finansial yang ada di Desa Barugaia Kecamatan Bontomanai Kabupaten Kepulauan Selayar.

2. Kegunaan Penelitian

- a. Memberikan masukan bagi perkembangan ilmu yang khususnya berhubungan dengan aplikasi konsep *Asset Based Community Development* (ABCD) dalam identifikasi aset sarana sanitasi dasar.
- b. Sebagai referensi bagi pemerintah dalam mengeluarkan kebijakan tentang pemberdayaan masyarakat untuk mengatasi masalah kesehatan lingkungan.
- c. Sebagai sumber wawasan dan referensi bagi penulis tentang aplikasi konsep *Asset Based Community Development* (ABCD) dalam identifikasi aset sarana sanitasi dasar.

BAB II

TINJAUAN TEORITIS

A. Pembangunan Berwawasan Kesehatan untuk Mencapai MDG's

Pembangunan berwawasan kesehatan merupakan salah satu aspek penting dalam mewujudkan pembangunan nasional. Pembangunan kesehatan diselenggarakan untuk mencapai kemampuan hidup sehat bagi setiap orang demi tercapainya derajat kesehatan masyarakat yang optimal (Depkes, 2006).

Millennium Development Goal's atau disingkat dalam bahasa Inggris MDG's adalah delapan tujuan yang diupayakan untuk dicapai pada tahun 2015, merupakan tantangan utama dalam pembangunan diseluruh dunia. Pada September 2000, Pemerintah Indonesia, bersama-sama dengan 189 negara lain, berkumpul untuk menghadiri Pertemuan Puncak Milenium di New York dan menandatangani Deklarasi Milenium. Deklarasi berisi sebagai komitmen negara masing-masing dan komunitas internasional untuk mencapai 8 buah sasaran pembangunan dalam Milenium ini (MDG's), sebagai satu paket tujuan terukur untuk pembangunan dan pengentasan kemiskinan.

Penandatanganan deklarasi ini merupakan komitmen dari pemimpin-pemimpin dunia untuk mengurangi lebih dari separuh orang-orang yang menderita akibat kelaparan, menjamin semua anak untuk menyelesaikan pendidikan dasarnya, mengentaskan kesenjangan jender pada semua tingkat pendidikan, mengurangi kematian anak balita hingga 2/3, dan mengurangi hingga separuh jumlah orang yang tidak memiliki akses air bersih pada tahun 2015.

Deklarasi Millennium PBB yang ditandatangani pada September 2000 menyetujui agar semua negara:

1. Memberantas kemiskinan dan kelaparan
2. Mencapai pendidikan dasar secara universal
3. Mendukung adanya persamaan jender dan pemberdayaan perempuan
4. Mengurangi tingkat kematian anak
Target untuk 2015: Mengurangi dua per tiga tingkat kematian anak-anak usia di bawah 5 tahun
5. Meningkatkan kesehatan ibu
Target untuk 2015: Mengurangi dua per tiga rasio kematian ibu dalam proses melahirkan
6. Perlawanan terhadap HIV/AIDS, malaria, dan penyakit lainnya
7. Menjamin daya dukung lingkungan hidup
8. Mengembangkan kemitraan global untuk pembangunan.

Setiap negara yang berkomitmen dan menandatangani perjanjian diharapkan membuat laporan MDG's. Pemerintah Indonesia melaksanakannya dibawah koordinasi Bappenas dibantu dengan Kelompok Kerja PBB dan telah menyelesaikan laporan MDG's pertamanya yang ditulis dalam bahasa Indonesia dan kemudian diterjemahkan ke dalam bahasa Inggris untuk menunjukkan rasa kepemilikan pemerintah Indonesia atas laporan tersebut. Kini MDGs telah menjadi referensi penting pembangunan di Indonesia, mulai dari tahap perencanaan seperti yang tercantum pada Rencana Pembangunan Jangka Menengah (RPJM) dan Rencana pembanguna Jangka Panjang (RPJP) hingga pelaksanaannya.

Menurut rencana pembangunan jangka panjang bidang kesehatan yang tercantum dalam sistem kesehatan nasional, sasaran pembangunan diarahkan untuk tercapainya tujuan utama sebagai berikut:

1. Peningkatan kemampuan masyarakat untuk menolong dirinya sendiri dalam bidang kesehatan,
2. Perbaikan mutu lingkungan hidup yang dapat tercapai kesehatan,
3. Peningkatan status gizi masyarakat,
4. Pengaruh kesakitan (morbiditas) dan kematian (mortalitas), dan
5. Pembangunan keluarga sejahtera, dengan semakin diterimanya Norma Keluarga Kecil yang Bahagia Sejahtera (NKKBS).

Adapun tujuan pembangunan kesehatan yang tercantum dalam kebijaksanaan pembangunan: lima tahun keenam yang tertuang dalam Garis-Garis Besar Haluan Negara (GBHN) 1993 maka arah pembangunan kesehatan yaitu:

1. Meningkatkan kualitas sumber daya manusia serta kualitas kehidupan dan usia harapan hidup manusia dan
2. Meningkatkan kesejahteraan keluarga dan masyarakat.

Pencapaian visi, misi, dan nilai Kementerian Kesehatan (Kemenkes) 2010-2014 yakni menghadirkan atmosfir masyarakat sehat yang mandiri dan berkeadilan dengan beberapa upaya pencapaian yaitu: 1) pemberdayaan masyarakat, 2) upaya kesehatan paripurna, 3) sumber daya kesehatan, dan 4) tata

kelola pemerintahan. Dalam *Millenium Development Goals*, yang menjadi prioritas pembangunan dalam bidang kesehatan adalah sebagai berikut:

1. Peningkatan kesehatan ibu, bayi dan balita;
2. Perbaikan status gizi masyarakat;
3. Pengendalian penyakit menular serta penyakit tidak menular, diikuti penyehatan lingkungan;
4. Pemenuhan, pengembangan, dan pemberdayaan SDM kesehatan;
5. Peningkatan ketersediaan, keterjangkauan, pemerataan, keamanan, mutu dan penggunaan obat serta pengawasan obat dan makanan;
6. Pengembangan sistem Jaminan Kesehatan Masyarakat (Jamkesmas);
7. Pemberdayaan masyarakat dan penanggulangan bencana dan krisis kesehatan; dan
8. Peningkatan pelayanan kesehatan primer, sekunder dan tersier.

Mayoritas target – target MDGs bidang kesehatan hanya berdasarkan teori dan statistik tanpa mempertanggungjawabkan fakta lapangan yang ada. Target MDGs bidang kesehatan tidak dapat disamaratakan dengan target MDGs bidang ekonomi yang dapat dihitung secara kuantitatif. Apalagi dengan setiap statistik yang dihasilkan dalam survei masalah kesehatan hanya berupa perkiraan belaka. Perlunya langkah-langkah yang lebih terfokus dengan bantuan pemerintah setempat untuk memudahkan tercapainya target – target MDGs masyarakat dunia (Dima, 2013).

B. Aspek Kesehatan Lingkungan di Masyarakat

Menurut WHO (World Health Organization), kesehatan lingkungan adalah suatu keseimbangan ekologi yang harus ada antara manusia dan lingkungan agar dapat menjamin keadaan sehat dari manusia.

Menurut HAKLI (Himpunan Ahli Kesehatan Lingkungan Indonesia) kesehatan lingkungan adalah suatu kondisi lingkungan yang mampu menopang keseimbangan ekologi yang dinamis antara manusia dan lingkungannya untuk mendukung tercapainya kualitas hidup manusia yang sehat dan bahagia.

Aspek kesehatan lingkungan di masyarakat adalah sebagai berikut :

1. Air bersih

Air bersih adalah air yang digunakan untuk keperluan sehari-hari yang kualitasnya memenuhi syarat kesehatan dan dapat diminum apabila telah dimasak. Air minum adalah air yang kualitasnya memenuhi syarat kesehatan dan dapat langsung diminum.

Syarat-syarat Kualitas Air Bersih diantaranya adalah sebagai berikut :

- a. Syarat Fisik : Tidak berbau, tidak berasa, dan tidak berwarna
- b. Syarat Kimia : Kadar Besi : maksimum yang diperbolehkan 0,3 mg/l, Kesadahan (maks 500 mg/l)
- c. Syarat Mikrobiologis : Koliform tinja/total koliform (maks 0 per 100 ml air).

Allah SWT telah memberikan kepada manusia nikmat air bersih ini untuk digunakan dalam kehidupannya. Selain untuk digunakan dalam keperluan sehari-hari dalam islam air bersih juga digunakan untuk bersuci

bilamana air itu bersifat suci dan mensucikan. Allah SWT berfirman dalam QS al-Furqan/25:48,

وَهُوَ الَّذِي أَرْسَلَ الرِّيحَ بُشْرًا بَيْنَ يَدَيْ رَحْمَتِهِ ۗ وَأَنْزَلْنَا مِنَ السَّمَاءِ مَاءً طَهُورًا ﴿٤٨﴾

Terjemahnya :

Dia lah yang meniupkan angin (sebagai) pembawa kabar gembira dekat sebelum kedatangan rahmat-Nya (hujan); dan Kami turunkan dari langit air yang amat bersih.

Dalam tafsir al misbah dijelaskan, selanjutnya, Allah menyebut nikmat-nikmat-Nya yang lainguna menunjukkan kekuasaan dan keesaan-Nya serta kewajaran-Nya untuk disembah. Ayat ini menyatakan bahwa: *Dan*, diantara bukti kekuasaan dan keesaan-Nya yang lain adalah bahwa *Dia*, yakni Tuhanmu-lah-wahai Nabi Muhammad-bukan selain-Nya yang *mengirim angin* guna mengiring awan *sebagai pembawa kabar gembira sebelum kedatangan rahmat-Nya*, yakni sebelum turunnya hujan; *dan kami turunkan dari langi*, yakni dari udara, *air yang sangat suci*, yakni amat bersih dan data digunakan untuk menyucikan, *agar kami menghidupkan dengannya*, yakni dengan air yang kami turunkan itu, negri yakni tanah gersang, yang mati karena tanpa ditumbuhi sesuatu, dan agar kami member minum dengannya sebagian dari apa yang kami ciptakan yaitu binatang-binatang ternak dan manusia yang banyak (Shihab, 2002).

2. Pembuangan kotoran/tinja

Metode pembuangan tinja yang baik yaitu dengan jamban dengan syarat sebagai berikut :

- a. Tanah permukaan tidak boleh terjadi kontaminasi
 - b. Tidak boleh terjadi kontaminasi pada air tanah yang mungkin memasuki mata air atau sumur
 - c. Tidak boleh terkontaminasi air permukaan
 - d. Tinja tidak boleh terjangkau oleh lalat dan hewan lain
 - e. Jamban harus bebas dari bau atau kondisi yang tidak sedap dipandang
 - f. Metode pembuatan dan pengoperasian harus sederhana dan tidak mahal.
3. Kesehatan pemukiman

Secara umum rumah dapat dikatakan sehat apabila memenuhi kriteria sebagai berikut :

- a. Memenuhi kebutuhan fisiologis, yaitu : pencahayaan, penghawaan dan ruang gerak yang cukup, terhindar dari kebisingan yang mengganggu
- b. Memenuhi kebutuhan psikologis, yaitu : privacy yang cukup, komunikasi yang sehat antar anggota keluarga dan penghuni rumah.
- c. Memenuhi persyaratan pencegahan penularan penyakit antarpenghuni rumah dengan penyediaan air bersih, pengelolaan tinja dan limbah rumah tangga, bebas vektor penyakit dan tikus, kepadatan hunian yang tidak berlebihan, cukup sinar matahari pagi, terlindungnya makanan dan minuman dari pencemaran, disamping pencahayaan dan penghawaan yang cukup
- d. Memenuhi persyaratan pencegahan terjadinya kecelakaan baik yang timbul karena keadaan luar maupun dalam rumah antara lain persyaratan garis sempadan jalan, konstruksi yang tidak mudah roboh, tidak mudah terbakar, dan tidak cenderung membuat penghuninya jatuh tergelincir.

4. Pembuangan sampah

Undang-Undang nomor 18 tahun 2008 menyebutkan bahwa yang dimaksud dengan sampah adalah sisa kegiatan sehari-hari manusia dan/atau proses alam yang berbentuk padat. Sampai saat ini, sampah masih menjadi masalah bagi sebagian besar daerah di Indonesia. Pertambahan jumlah penduduk, pertumbuhan ekonomi dan kecepatan teknologi dalam menyediakan barang secara berlimpah menjadi faktor pencetus permasalahan sampah. Untuk mengatasinya diperlukan kemampuan teknologi produksi ramah lingkungan, teknologi daur ulang dan sikap non konsumtif. Tingkat kemakmuran, struktur dan pola hidup seseorang sangat berpengaruh pada komposisi dan jumlah timbulan sampah yang dihasilkannya. Untuk itu cara pencegahan sampahnya pun berbeda-beda (Widyatmoko, 2011).

Teknik pengelolaan sampah yang baik dan benar harus memperhatikan faktor-faktor /unsur, berikut :

- a. Penimbunan sampah. Faktor-faktor yang mempengaruhi produksi sampah adalah jumlah penduduk dan kepadatannya, tingkat aktivitas, pola kehidupan/tk sosial ekonomi, letak geografis, iklim, musim, dan kemajuan teknologi
- b. Penyimpanan sampah
- c. Pengumpulan, pengolahan dan pemanfaatan kembali
- d. Pengangkutan
- e. Pembuangan

Dengan mengetahui unsur-unsur pengelolaan sampah, kita dapat mengetahui hubungan dan urgensinya masing-masing unsur tersebut agar kita dapat memecahkan masalah-masalah sampah secara efisien.

5. Serangga dan binatang pengganggu

Serangga sebagai reservoir (habitat dan *suviyal*) bibit penyakit yang kemudian disebut sebagai vektor misalnya : pinjal tikus untuk penyakit pes/sampar, Nyamuk Anopheles sp untuk penyakit Malaria, Nyamuk Aedes sp untuk Demam Berdarah Dengue (DBD), Nyamuk Culex sp untuk penyakit Kaki Gajah/Filariasis. Penanggulangan/pencegahan dari penyakit tersebut diantaranya dengan merancang rumah/tempat pengelolaan makanan dengan *rat proff* (rapat tikus), Kelambu yang dicelupkan dengan pestisida untuk mencegah gigitan Nyamuk Anopheles sp, Gerakan 3 M (menguras mengubur dan menutup) tempat penampungan air untuk mencegah penyakit DBD, Penggunaan kasa pada lubang angin di rumah atau dengan pestisida untuk mencegah penyakit kaki gajah dan usaha-usaha sanitasi.

Binatang pengganggu yang dapat menularkan penyakit misalnya anjing dapat menularkan penyakit rabies/anjing gila. Kecoa dan lalat dapat menjadi perantara perpindahan bibit penyakit ke makanan sehingga menimbulkan diare. Tikus dapat menyebabkan Leptospirosis dari kencing yang dikeluarkannya yang telah terinfeksi bakteri penyebab, dll.

6. Makanan dan minuman

Sasaran higene sanitasi makanan dan minuman adalah restoran, rumah makan, jasa boga dan makanan jajanan (diolah oleh pengrajin makanan di tempat penjualan dan atau disajikan sebagai makanan siap santap untuk dijual bagi umum selain yang disajikan jasa boga, rumah makan/restoran, dan hotel).

Persyaratan hygiene sanitasi makanan dan minuman tempat pengelolaan makanan meliputi :

- a. Persyaratan lokasi dan bangunan
- b. Persyaratan fasilitas sanitasi
- c. Persyaratan dapur, ruang makan dan gudang makanan
- d. Persyaratan bahan makanan dan makanan jadi
- e. Persyaratan pengolahan makanan
- f. Persyaratan penyimpanan bahan makanan dan makanan jadi
- g. Persyaratan peralatan yang digunakan
- h. Pencemaran Lingkungan.

C. Pendekatan/Konsep *Asset Based Community Development* (ABCD) Dalam Pemberdayaan Masyarakat

Pemberdayaan dari asal kata “daya”. Daya artinya “kekuatan”. Jadi pemberdayaan adalah “penguatan”, yaitu penguatan yang lemah. Pemberdayaan masyarakat menurut versi Direktorat Jenderal Pemberdayaan Masyarakat dan Desa adalah: a) penguatan masyarakat yang lemah, dan b) pengembangan aspek pengetahuan, sikap mental dan ketrampilan masyarakat melalui pemberdayaan, bagaimana masyarakat secara bertahap dapat bergerak dari kondisi tidak tahu, tidak mau dan tidak mampu menjadi tahu, mau dan mampu.

Menurut Kartasmita (2000) yang dimaksud dengan pemberdayaan masyarakat adalah upaya untuk meningkatkan harkat dan martabat lapisan masyarakat kita yang dalam kondisi sekarang tidak mampu untuk melepaskan diri dari perangkap kemiskinan dan keterbelakangan. Dengan kata lain, memberdayakan adalah memampukan dan memandirikan masyarakat.

Pemberdayaan masyarakat adalah sebuah konsep pembangunan ekonomi yang merangkum nilai-nilai sosial. Konsep ini mencerminkan paradigma baru pembangunan, yakni yang bersifat "*people-centered, participatory, empowering, and sustainable*" (Chambers, 1995 dalam Kartasasmita, 2001).

Berdasarkan penelitian luas terhadap karakteristik inisiatif komunitas yang sukses di Amerika, John McKnight dan Jody Kretzmann menemukan suatu pendekatan untuk memajukan kesejahteraan komunitas. Mereka menyebutnya Pengembangan Komunitas Berbasis Aset atau *Asset Based Community Development/ABCD* (ACCESS,2013).

Asset Based Community Development (ABCD) merupakan model pendekatan dalam pengembangan masyarakat. Pendekatan ini menekankan pada inventarisasi aset yang terdapat di dalam masyarakat yang dipandang mendukung pada kegiatan pemberdayaan masyarakat.

John McKnight dan Jody Kretzmann menggambarkan membangun komunitas dari dalam keluar sebagai jalan untuk menemukan dan mendaftar aset komunitas dalam beberapa kategori tertentu (misalnya aset pribadi, aset asosiasi atau institusi), warga komunitas belajar melihat kenyataan mereka sebagai gelas yang setengah penuh. Sebelumnya, mereka melihat kebutuhan dan masalah, sekarang mereka lebih banyak melihat sumber daya dan kesempatan (ACCESS, 2013).

Menurut Long dalam Gunardi, dkk.(2003), pengembangan komunitas adalah pembangunan alternatif yang komprehensif dan berbasis komunitas bertujuan mengembangkan tingkat kehidupan dan mempunyai cakupan seluruh komunitas.Salah satu pendekatan pengembangan masyarakat adalah pendekatan

komunitas, dimana pendekatan ini merupakan pendekatan yang sering digunakan dalam pengembangan masyarakat. Ciri utama pendekatan komunitas yaitu partisipatif yang berbasis luas, komunitas merupakan konsep yang penting dan kepeduliannya bersifat holistik.

Kelompok masyarakat adalah kendaraan yang dapat melalui semua asset masyarakat agar dapat diidentifikasi dan kemudian dioptimalisasikan dengan cara memperbanyak dan mengefektifkan pemanfaatan sumber daya masyarakat dalam meningkatkan kesejahteraannya. Penggunaan pendekatan ABCD yang dapat menuntun masyarakat untuk memberdayakan dan membangun jaringan (baik formal maupun informal) dapat dianggap sebagai sumber konstruktif energi di masyarakat. Pembangunan berbasis masyarakat akan lebih baik dilaksanakan dibanding jika pembangunan didorong oleh lembaga-lembaga eksternal.

Sesungguhnya Allah SWT telah menjelaskan bahwa suatu kaum akan mampu berubah apabila kaum tersebut yang berusaha untuk mengubahnya. Usaha-usaha yang dilakukan suatu kaum atau masyarakat akan berdampak pada masyarakat itu sendiri, apabila masyarakat atau kaum itu menginginkan keburukan maka ia akan mendapat keburukan tapi apabila ia menginginkan suatu kebaikan bagi kaumnya maka usaha-usaha atas kebaikan itu ia akan dapatkan. Sama halnya dalam menjaga kesehatan, menjaga sanitasi lingkungan, apabila masyarakat ingin mendapatkan sesuatu yang lebih baik untuk lingkungannya maka hendaklah ia selalu berusaha menjaga ataupun meningkatkan sanitasi di lingkungannya seperti membuat tempat pembuangan sampah yang baik, tempat pembuangan tinja yang baik dan sebagainya yang dapat meningkatkan sanitasi lingkungan. Allah SWT berfirman dalam QS Ar-Ra'd/13:11,

إِنَّ اللَّهَ لَا يُغَيِّرُ مَا بِقَوْمٍ حَتَّىٰ يُغَيِّرُوا مَا بِأَنْفُسِهِمْ ۗ

Terjemahnya :

Sesungguhnya Allah tidak merubah Keadaan sesuatu kaum sehingga mereka merubah keadaan yang ada pada diri mereka sendiri.

Allah SWT juga berfirman dalam QS Al-Anfal/8:53,

ذَٰلِكَ بِأَنَّ اللَّهَ لَمْ يَكُ مُغَيِّرًا نِّعْمَةً أَنْعَمَهَا عَلَىٰ قَوْمٍ حَتَّىٰ يُغَيِّرُوا مَا بِأَنْفُسِهِمْ ۗ وَأَنَّ اللَّهَ سَمِيعٌ عَلِيمٌ ﴿٥٣﴾

Terjemahnya :

(siksaan) yang demikian itu adalah karena Sesungguhnya Allah sekali-kali tidak akan mengubah sesuatu nikmat yang telah dianugerahkannya kepada suatu kaum, hingga kaum itu mengubah apa-apa yang ada pada diri mereka sendiri, dan Sesungguhnya Allah Maha mendengar lagi Maha mengetahui.

Dalam Tafsir Al-Mishbah dijelaskan bahwa ada beberapa hal yang perlu digaris bawahi menyangkut kedua ayat tersebut.

Pertama, ayat-ayat tersebut berbicara tentang perubahan sosial, bukan perubahan individu. Ini dipahami dari penggunaan kata *qaum*/masyarakat pada kedua ayat tersebut. Selanjutnya, dari sanadapat ditarik kesimpulan bahwa perubahan sosial tidak dapat dilakukan oleh seorang manusia saja. Memang, boleh saja perubahan bermula dari seseorang yang ketika ia melontarkan dan menyebarkan ide – idenya, diterima dan menggeling dalam masyarakat. Pola pikir dan sikap perorangan itu “menular” kepada masyarakat luas, lalu sedikit demi sedikit “mewabah” kepada masyarakat luas.

Kedua, penggunaan kata “*qaum*” juga menunjukkan bahwa hukum kemasyarakatan ini tidak hanya berlaku bagi kaum muslimin atau satu suku, ras dan agama tertentu, tetapi ia berlaku umum, kapan dan di mana pun mereka berada (Shihab, 2002).

Dalam tafsir Al-Azhar dijelaskan, kemudian datanglah sambungan ayat: “*Sesungguhnya Allah tidaklah akan mengubah apa yang ada pada suatu kaum, sehingga mereka ubah apa yang ada pada diri mereka (sendiri)*”. Inilah ayat yang terkenal tentang kekuatan dan akal budi yang dianugerahkan Allah kepada manusia sehingga manusia itu dapat bertindak sendiri dan mengendalikan dirinya sendiri di bawah naungan Allah. Dia berkuasa atas dirinya dalam batas-batas yang ditentukan oleh Allah. Sebab itu maka manusia itu pun wajiblah berusaha sendiri pula menentukan garis hidupnya, jangan hanya menyerah saja dengan tidak berikhtiar. Manusia diberi akal oleh Allah dan dia pandai sendiri mempertimbangkan dengan akalnya itu diantara yang buruk dengan yang baik. Manusia bkanlah semacam kapas yang diterbangkan angin kemana-mana, atau laksana batu yang terlempar di tepi jalan. Dia mempunyai akal, dan dia pun mempunyai tenaga buat mencapai yang lebih baik, dalam batas-batas yang ditentukan oleh Allah. Kalau tidak demikian, niscaya tidaklah akan sampai manusia itu mendapat kehormatan sebagai Khalifah Allah di muka bumi ini (Hamka, 1988).

1. *Appreciative Inquiry (AI)*

Pendekatan ini berawal dari strategi pengembangan organisasi yang meudian dilihat sebagai cara untuk memperkuat dan memotivasi komunitas. Pendekatan ini menggunakan teknik wawancara dan berdiskusi yang fokus pada kekuatan dan

pengalaman “puncak” masa lalu sebagai motivator untuk mengambil tindakan. Cara ini merupakan yang terbaik untuk menghasilkan pengembangan organisasi dengan menyelidiki capaian terbaik yang pernah diperoleh (Dureau, 2013: 37). Pendekatan ini berupaya untuk menggali cerita tentang kesuksesan di masa lampau dan mereka yang melakukan hal-hal terbaik saat itu. Dengan berfokus pada apa yang terbaik hingga sekarang, dibutuhkan analisis kekuatan dan aset yang ada dengan melalui pendekatan berbasis kekuatan. Kemudian setelah menemukan kekuatan dan aset yang ada, maka selanjutnya membayangkan apa yang paling diinginkan dengan menetapkan tujuan yang ingin dicapai bersama dan bersama-sama menjadi pencipta masa depan dengan rancangan tujuan yang bersifat transformatif dan terbuka untuk berbagai cara yang memungkinkan kemudian memberdayakan komunitas untuk melakukannya sendiri. Ketika banyak energi positif yang bangkit dari komunitas, maka akan muncul harapan dan inisiatif yang berorientasi pada tindakan yang dipimpin oleh komunitas itu sendiri, sehingga cara ini dapat dijalankan karena bersifat fleksibel, terbuka dan tidak dibatasi waktu.

Appreciative inquiry merupakan penelusuran kedepan secara bersama dan kooperatif untuk menemukan yang terbaik dari diri seseorang, organisasinya, dan dunia di sekelilingnya. AI meliputi penemuan tentang apa yang membentuk kehidupan dalam sebuah sistem tatanan hidup yang paling efektif secara konstruktif dengan kemampuan ekologi, ekonomi dan sebagai manusia. Intervensi AI fokus pada kecepatan berimajinasi dan berinovasi, bukan pada kritikan ataupun diagnosis berbelit yang biasa digunakan dalam organisasi. Dalam menghubungkan energi dari pusat positif ke perubahan yang tidak pernah diduga

sebelumnya, yaitu dengan memadukan model *discovery* (menemukan), *dream* (mimpi), *design* (merancang), dan *destiny* (memastikan). Siklus AI bisa dilihat dalam diagram ini:



Bagan 2.1 Siklus *Appreciative Inquiry*. Sumber: Pembaru dan Kekuatan Lokal untuk Pembangunan (Dureau, 2013)

Dari diagram di atas memaparkan lima langkah kunci dalam *appreciative inquiry*, yakni sebagai berikut:

a. *Define* (Menentukan)

Kelompok pemimpin sebaiknya menentukan ‘pilihan topik’ yang bertujuan sebagai proses awal dalam pencarian atau mendeskripsikan perubahan yang diinginkan. Misalnya menentukan topik seputar kondisi sanitasi lingkungan dan menginginkan sarana sanitasi yang layak untuk tiap rumah tangga seperti jamban keluarga, tempat sampah, air bersih, dan sebagainya.

b. *Discover* (Menemukan)

Apa yang telah sangat dihargai dari masa lalu perlu diidentifikasi sebagai titik awal proses perubahan. Proses menemukenali kesuksesan dilakukan lewat proses percakapan atau wawancara dan harus menjadi penemuan personal tentang apa yang menjadi kontribusi individu yang memberi hidup pada sebuah kegiatan atau usaha. Pada tahap *discovery*, kita mulai memindahkan tanggung jawab untuk perubahan kepada para individu yang berkepentingan dengan perubahan tersebut yaitu entitas lokal. Kita juga mulai membangun rasa bangga lewat proses menemukan kesuksesan masa lalu dan dengan rendah hati tetapi jujur mengakui setiap kontribusi unik atau sejarah kesuksesan/kemampuan bertahan. Tantangan bagi fasilitator adalah mengembangkan serangkaian pertanyaan yang inklusif tepat mendorong peserta mampu menceritakan pengalaman sukses serta peran mereka dalam kesuksesan tersebut.

c. *Dream* (Impian)

Dengan cara kreatif dan secara kolektif melihat masa depan yang mungkin terwujud, apa yang sangat dihargai dikaitkan dengan apa yang paling diinginkan.

Seperti apa masa depan yang dibayangkan oleh semua pihak? Jawaban bisa berupa harapan atau impian. Sebuah mimpi atau visi bersama terhadap masa depan yang bisa terdiri dari gambar, tindakan, kata-kata, lagu, dan foto. Pada tahap ini, masalah yang ada didefinisikan ulang menjadi harapan untuk masa depan dan cara untuk maju sebagai peluang dan aspirasi.

d. *Design* (Merancang)

Proses di mana seluruh komunitas (kelompok) terlibat dalam proses belajar tentang kekuatan atau aset yang dimiliki agar bisa mulai memanfaatkannya dalam cara yang konstruktif, inklusif dan kolaboratif untuk mencapai aspirasi dan tujuan seperti yang sudah ditetapkan bersama.

e. *Deliver* (Lakukan)

Serangkaian tindakan penuh inspirasi yang mendukung pembelajaran dan inovasi berkelanjutan atau “*apa yang akan terjadi*”. Hal ini merupakan fase akhir yang secara khusus fokus pada cara-cara personal dan organisasi untuk melangkah maju. Dalam banyak kasus, AI menjadi kerangka kerja bagi kepemimpinan dan pengembangan organisasi yang terus menerus.

2. *Focus Group Discussion* (FGD)

FGD merupakan suatu metode riset kualitatif yang menempuh suatu proses diskusi secara berkelompok atau kelompok tertentu yang dianggap dapat memberikan dan menjelaskan informasi mengenai suatu permasalahan atau topik yang terarah dan telah ditetapkan bersama. Di mana yang menjadi *concern* utama

dalam FGD adalah kelompok yang diduga paling mengetahui mengenai wilayahnya. Dalam diskusi FGD ini, bertujuan untuk menjawab pertanyaan *how and why* sehingga didapatkan informasi tidak kaku dan terbatas (Suhaimi, 1999).

Dalam pelaksanaan FGD, jumlah peserta tidak terlalu banyak sehingga semua peserta diskusi memiliki kesempatan waktu yang cukup untuk mengutarakan pendapat ataupun perasaan. Dalam hal ini jumlah peserta disarankan tidak lebih dari sepuluh orang. Waktu diskusipun di atur sehingga tidak terlalu lama yaitu sekitar 1,5 sampai 2 jam dan harus dihentikan sebelum peserta merasa jenuh.

Dalam sebuah penelitian, pelaksanaan FGD dipimpin oleh seorang moderator yang merupakan peneliti itu sendiri. Sehingga alur diskusi diatur sepenuhnya oleh peneliti agar tidak keluar dari topik pembahasan. Dalam memimpin diskusi, moderator tidak boleh berpihak pada kelompok tertentu. Hal ini dihindari agar terjadinya homogenitas peserta yang merasa memiliki kesempatan yang sama. Dalam pelaporan hasil FGD, tidak cukup hanya dengan hasil dari diskusi yang dinarasikan dengan kutipan-kutipan langsung dari peserta diskusi, melainkan diperkuat dengan temuan lapangan (observasi) dan temuan studi. Sehingga tidak sebatas hasil yang diperoleh melainkan integrasi dengan kebutuhan peneliti dalam penyusunan laporannya tidak terkesan monoton dan dapat memberikan pencerahan bagi pembacanya.

3. Pemetaan Aset (*Asset Mapping*)

Istilah ‘aset’ bisa keliru dipahami dan terkadang lebih baik untuk mempersiapkan sejumlah istilah yang bisa digunakan komunitas untuk

memahami beragam kekuatan yang sudah mereka miliki. Daftar lengkap aset adalah:

- a. *Aset personal atau manusia*: keterampilan, bakat, kemampuan, apa yang bisa di lakukan dengan baik, apa yang bisa di ajarkan pada orang lain. (Kemampuan tangan, kepala dan hati).
- b. *Asosiasi atau aset sosial*: tiap organisasi yang diikuti oleh anggota kelompok, kelompok – kelompok seperti kelompok kaum muda; kelompok ibu; kelompok – kelompok budaya seperti kelompok tari atau nyanyi; kelompok kerja yang memberikan pelatihan bagi komunitas. Asosiasi mewakili modal sosial komunitas dan penting bagi komunitas untuk memahami kekayaan ini.
- c. *Aset Alam*: tanah untuk kebun, ikan dan kerang, air, sinar matahari, pohon dan semua hasilnya seperti kayu, buah dan kulit kayu, bambu, material bangunan yang bisa digunakan kembali, material untuk menenun, material dari semak, sayuran, dan sebagainya.
- d. *Aset Fisik*: alat untuk bertani, menangkap ikan, alat transportasi, rumah atau bangunan yang bisa digunakan untuk pertemuan, pelatihan atau kerja, pipa, ledeng, kendaraan.
- e. *Aset Finansial*: dukungan keuangan yang memiliki suatu komunitas yang dapat digunakan untuk membiayai proses pembangunan komunitas tersebut.. Produk – produk yang bisa dijual, menjalankan usaha kecil, termasuk berkelompok untuk bekerja menghasilkan uang. Memperbaiki cara penjualan sehingga bisa menambah penghasilan dan menggunakannya dengan lebih

bijak. Kemampuan pembukuan untuk rumah tangga dan untuk kelompok maupun usaha kecil.

Pendekatan ABCD menarik keluar kekuatan dan keberhasilan dalam masyarakat sebagai sejarah awalnya titik untuk perubahan. Di antara semua asset yang ada di masyarakat, khususnya penggunaan ABCD, memperhatikan pada asset yang melekat dalam hubungan sosial, seperti terlihat dalam hubungan formal dan informal. kelompok dan jaringan melalui pendekatan berbasis komunitas. ABCD sudah sesuai dengan prinsip-prinsip dan praktek *participatory approaches development* (pendekatan pembangunan partisipatif), dimana partisipasi aktif dan pemberdayaan (dan pencegahan ketidakberdayaan) adalah dasar prakteknya (Gunadi, 2011).

Dalam tahap pelaksanaan pendekatan berbasis aset dengan memberdayakan masyarakat, terdapat 6 (enam) tahap kunci yang bisa digunakan untuk memadu-padankan bagian-bagian pendekatan berbasis aset ini. Tahapan kunci adalah suatu kerangka kerja atau panduan tentang apa yang 'mungkin' dilakukan, tapi bukan apa yang 'harus' dilakukan. Tiap komunitas, organisasi atau situasi tentu berbeda-beda dan proses ini mungkin harus disesuaikan agar bisa cocok dengan situasi tersebut (Dureau, 2013). Tahapan-tahapan kunci tersebut adalah sebagai berikut:

1. Mempelajari dan Mengatur Skenario

Tahapan awal yang harus dilakukan ialah mengenal dan mempelajari: a) tempat, b) orang, c) fokus program, dan d) informasi latar belakang. Melalui tahapan ini, akan membantu dalam menjalin hubungan yang baik dan intens kepada masyarakat untuk menemukan tujuan bersama.

2. Menemukan Masa Lampau

Tahap ini merupakan pencarian bersama-sama oleh anggota komunitas untuk memahami “apa yang terbaik sekarang” dan “apa yang pernah menjadi terbaik”. Di sinilah akan ditemukan “inti positif” – potensi paling positif untuk dapat dikembangkan saat ini untuk masa depan.

3. Memimpikan Masa Depan

Tahap ini adalah saat di mana masyarakat secara kolektif menggali harapan dan impian untuk komunitas, kelompok dan keluarga mereka. Tetapi juga didasarkan pada apa yang sudah pernah terjadi di masa lampau. Apa yang sangat dihargai dari masa lampau dihubungkan pada apa yang diinginkan di masa depan, dengan bersama-sama mencari hal – hal yang mungkin.

4. Memetakan Aset

Kata ‘aset’ secara sengaja digunakan untuk meningkatkan kesadaran komunitas yang sudah “kaya dengan aset” atau memiliki kekuatan yang digunakan sekarang dan bisa digunakan secara lebih baik lagi. Ketika sudah terungkap aset – aset yang ada, maka komunitas bisa mulai mengumpulkan atau menggunakannya dengan lebih baik untuk mencapai tujuan pribadi maupun mimpi bersama.

Tujuan pemetaan aset adalah agar komunitas belajar kekuatan yang sudah mereka miliki sebagai bagian dari kelompok. Apa yang bisa dilakukan dengan baik sekarang dan siapa di antara mereka yang memiliki keterampilan atau sumber daya.

5. Menghubungkan dan Menggerakkan Aset/Perencanaan Aset

Tujuan penggolongan dan mobilisasi aset adalah untuk langsung membentuk jalan menuju pencapaian visi atau gambaran masa depan. Hasil dari tahapan ini harusnya adalah suatu rencana kerja yang didasarkan pada apa yang bisa langsung dilakukan di awal, dan bukan apa yang bisa dilakukan oleh lembaga dari luar. Walaupun lembaga dari luar dan potensi dukungannya, termasuk anggaran pemerintah adalah juga aset yang tersedia untuk dimobilisasi, maksud kunci dari tahapan ini adalah untuk membuat seluruh komunitas menyadari bahwa mereka bisa mulai memimpin proses pembangunan lewat kontrol atas potensi aset yang tersedia dan tersimpan.

Mobilisasi aset bisa diaplikasikan dalam berbagai jenis kegiatan yang dilakukan oleh komunitas untuk meningkatkan kesejahteraannya. Bisa untuk pengembangan ekonomi lokal, peningkatan pengelolaan sumber daya alam, untuk melengkapi dan memperbaiki efektivitas layanan pemerintah, meningkatkan ketahanan pangan, memperbaiki pasokan air dan sanitasi, dan infrastruktur. Mobilisasi aset membantu menyadarkan komunitas akan jenis – jenis aksi yang bisa mereka lakukan, dan juga yang mereka miliki sumber dayanya. Mobilisasi aset tidak hanya bisa diaplikasikan pada proyek mandiri yang dilakukan oleh komunitas sendiri. Proses ini juga membantu komunitas

untuk memposisikan aset komunitas atas rencana kontribusi oleh lembaga luar dan pemerintah.

6. Pemantauan, Pembelajaran dan Evaluasi.

Pendekatan berbasis aset melihat tentang seberapa besar anggota organisasi atau komunitas mampu menemukan dan memobilisasi secara produktif aset mereka untuk mendekati tujuan bersama.

D. Sanitasi Dasar

Sanitasi dasar adalah sanitasi minimum yang diperlukan untuk menyediakan lingkungan sehat yang memenuhi syarat kesehatan yang menitikberatkan pada pengawasan berbagai faktor lingkungan yang mempengaruhi derajat kesehatan manusia. (Azwar,1995).

Upaya sanitasi dasar meliputi penyediaan air bersih, pembuangan kotoran manusia (jamban), pengolahan air limbah dan pengelolaan sampah.

1. Penyediaan air bersih

Air merupakan salah satu kebutuhan hidup dan merupakan dasar bagi perikehidupan di bumi. Tanpa air, berbagai proses kehidupan tidak dapat berlangsung. Oleh karena itu, penyediaan air merupakan salah satu kebutuhan utama bagi manusia untuk kelangsungan hidup dan menjadi faktor penentu dalam kesehatan dan kesejahteraan manusia. Untuk keberlangsungan hidup perlu disadari bahwa sumberdaya air, baik air permukaan maupun air tanah harus mendapatkan perlindungan dari manusia dengan sebaik – baiknya, supaya mendapatkan manfaat yang optimum dari keberadaan sumber daya air dan mencegah terjadinya penurunan kuantitas dan kualitas dari sumber daya air (Sumantri, 2013).

Air mempunyai hubungan yang erat dengan kesehatan. Apabila tidak diperhatikan maka air yang dipergunakan masyarakat dapat mengganggu kesehatan manusia. Untuk mendapatkan air yang baik, sesuai dengan standar tertentu, saat ini menjadi barang yang mahal karena air sudah banyak tercemar oleh bermacam-macam limbah dari hasil kegiatan manusia, baik limbah dari kegiatan industri dan kegiatan lainnya (Wardhana, 2004).

Sarana sanitasi air adalah bangunan beserta peralatan dan perlengkapannya yang menghasilkan, menyediakan dan membagi-bagikan air bersih untuk masyarakat. Jenis sarana air bersih ada beberapa macam yaitu PAM, sumur gali, sumur pompa tangan dangkal dan sumur pompa tangan dalam, tempat penampungan air hujan, penampungan mata air, dan perpipaan. Sirkulasi air, pemanfaatan air, serta sifat-sifat air memungkinkan terjadinya pengaruh air terhadap kesehatan. Secara khusus, pengaruh air terhadap kesehatan dapat bersifat langsung maupun tidak langsung (Slamet, 2002).

a. Manfaat air

Pemanfaatan air untuk berbagai keperluan adalah (Usman, 2000):

1. Untuk keperluan air minum
2. Untuk kebutuhan rumah tangga I (cuci pakaian, cuci alat dapur, dan lain-lain)
3. Untuk kebutuhan rumah tangga II (gelontor, siram-siram halaman)
4. Untuk konservasi sumber baku PAM
5. Taman Rekreasi (tempat-tempat pemandian, tempat cuci tangan)

6. Pusat perbelanjaan (khususnya untuk kebutuhan yang dikaitkan dengan proses kegiatan bahan-bahan/ minuman, WC dan lain-lain)
 7. Perindustrian I (untuk bahan baku yang langsung dikaitkan dalam proses membuat makanan, minuman seperti the botol, coca cola, perusahaan roti dan lain-lain)
 8. Pertanian/ irigasi
 9. Perikanan.
- b. Syarat Air Bersih

Kompleknya masalah air dari hari ke hari banyak dikemukakan di berbagai media massa, dan meningkatnya akibat negatif sebagai hasil sampingan proses pembangunan di berbagai bidang seperti pencemaran oleh industri, kurangnya diperhatikan tataguna tanah dan tataruang bagi kegiatan pembangunan merupakan sebagian dari masalah yang dipersoalkan (Silalahi, 2008).

Pemenuhan kebutuhan akan air bersih haruslah memenuhi dua syarat yaitu kuantitas dan kualitas (Depkes RI, 2005).

1. Syarat kuantitatif

Syarat kuantitatif adalah jumlah air yang dibutuhkan setiap hari tergantung kepada aktifitas dan tingkat kebutuhan. Makin banyak aktifitas yang dilakukan maka kebutuhan air akan semakin besar. Secara kuantitas di Indonesia diperkirakan dibutuhkan air sebanyak 138,5 liter/orang/hari dengan rincian yaitu untuk mandi, cuci kakus 12 liter, minum 2 liter, cuci pakaian 10,7 liter, kebersihan rumah 31,4

liter, taman 11,8 liter, cuci kendaraan 21,8 liter, wudhu 16,2 liter, lain-lain 33,3 liter (Slamet, 2007).

2. Syarat kualitatif

Syarat kualitas meliputi parameter fisik, kimia, radioaktivitas, dan mikrobiologis yang memenuhi syarat kesehatan menurut Peraturan Menteri Kesehatan RI Nomor 416/Menkes/Per/IX/1990 tentang Syarat-Syarat dan Pengawasan Kualitas Air (Slamet, 2007).

c. Pengaruh air bagi kesehatan

Air dalam keadaan manusia, selain memberikan manfaat yang menguntungkan dapat juga memberikan pengaruh buruk terhadap kesehatan. air yang tidak memenuhi persyaratan kesehatan merupakan media penularan penyakit karena air merupakan salah satu media dari berbagai macam penularan, terutama penyakit perut (Slamet, 2002).

Penyakit – penyakit yang dapat berhubungan dengan air dapat dibagi dalam kelompok – kelompok berdasarkan penularannya. Mekanisme penularan penyakit sendiri terbagi menjadi empat, yaitu (Sumantri, 2013).

1. *Waterborne mechanism*

Didalam mekanisme ini, kuman pathogen dalam air yang dapat menyebabkan penyakit pada manusia ditularkan kepada manusia melalui mulut atau pencernaan. Contoh penyakit yang ditularkan melalui mekanisme ini antara lain kolera, tifoid, hepatitis viral, disentri basiler, dan poliomyelitis.

2. *Waterwashed mechanism*

Mekanisme penularan semacam ini berkaitan dengan kebersihan umum dan perseorangan. Pada mekanisme ini terdapat tiga cara penularan, yaitu :

- a. Infeksi melalui alat pencernaan, seperti diare pada anak.
- b. Infeksi melalui kulit dan mata, seperti scabies dan trachoma.
- c. Penularan melalui binatang pengerat, seperti pada penyakit Leptospirosis.

3. *Water-based mechanism*

Penyakit yang ditularkan dengan mekanisme ini memiliki agen penyebab yang menjalani sebagian siklus hidupnya didalam tubuh vector atau sebagai *intermediate host* yang hidup di dalam air. Contohnya skistosomiasis dan penyakit akibat *Dracunculus medinensis*.

4. *Water-related insect vector mechanism*

Agen penyakit ditularkan melalui gigitan serangga yang berkembang biak di dalam air. Contoh penyakit dengan mekanisme penularan semacam ini adalah *filariasis, dengue, malaria*, dan *yellow fever*.

2. **Pembuangan kotoran manusia (jamban)**

Kotoran manusia adalah semua benda atau zat yang tidak dipakai lagi oleh tubuh dan yang harus dikeluarkan dari dalam tubuh. Zat-zat yang harus dikeluarkan dari dalam tubuh ini berbentuk tinja (feces), air seni (urine) dan CO₂ sebagai hasil dari proses pernafasan. Pembuangan Kotoran manusia

dalam ilmu kesehatan lingkungan dimaksudkan hanya tempat pembuangan tinja dan urine, pada umumnya disebut latrine, jamban atau kakus (Notoatmodjo, 2003).

Penyediaan sarana jamban merupakan bagian dari usaha sanitasi yang cukup penting peranannya. Ditinjau dari sudut kesehatan lingkungan pembuangan kotoran yang tidak saniter akan dapat mencemari lingkungan terutama tanah dan sumber air. Beberapa penyakit yang dapat disebarkan oleh tinja manusia antara lain ; thypus, disentri, kolera, bermacam-macam cacing (gelang, kremi, tambang dan pita), schistosomiasis dan sebagainya (Notoatmodjo, 2003).

Untuk mencegah kontaminasi tinja terhadap lingkungan maka pembuangan kotoran manusia harus dikelola dengan baik. Pembuangan kotoran harus di suatu tempat tertentu atau jamban yang sehat. Suatu jamban tersebut sehat jika memenuhi persyaratan-persyaratan sebagai berikut (Sumantri, 2013) :

- a. Tidak mengotori permukaan tanah di sekeliling jamban
- b. Tidak mengotori air permukaan disekitarnya
- c. Tidak mengotori air tanah disekitarnya
- d. Tidak dapat terjangkau oleh serangga terutama lalat dan kecoa dan binatang lainnya
- e. Tidak menimbulkan bau
- f. Mudah digunakan dan dipelihara
- g. Desainnya sederhana
- h. Murah.

3. Pengolahan air limbah

Air limbah atau air kotor adalah air yang tidak bersih dan mengandung berbagai zat yang bersifat membahayakan kehidupan manusia atau hewan dan lazimnya muncul karena hasil perbuatan manusia termasuk industrialisasi (Azwar,1995).

Pada awalnya tujuan dari pengolahan air limbah adalah untuk menghilangkan bahan – bahan tersuspensi dan terapung, pengolahan bahan organik *biodegradable* serta mengurangi organisme patogen. Namun sejalan dengan perkembangannya, tujuan pengelolaan air limbah sekarang ini juga terkait dengan aspek estetika lingkungan.

Sarana pembuangan air limbah yang sehat harus memenuhi persyaratan teknis sebagai berikut :

- a. Tidak mencemari sumber air bersih
- b. Tidak menimbulkan genangan air yang menjadi sarang serangga/nyamuk
- c. Tidak menimbulkan bau
- d. Tidak menimbulkan becek, kelembaban dan pandangan yang tidak menyenangkan.

4. Pengelolaan sampah

Para ahli kesehatan masyarakat menyebutkan sampah adalah sesuatu yang tidak digunakan, tidak dipakai, tidak disenangi ataupun sesuatu yang dibuang yang berasal dari kegiatan manusia dan tidak terjadi dengan sendirinya (Notoatmodjo, 2003).

Pengelolaan sampah adalah meliputi penyimpanan, pengumpulan dan pemusnahan sampah yang dilakukan sedemikian rupa sehingga sampah tidak

mengganggu kesehatan masyarakat dan lingkungan hidup (Notoatmodjo, 2003).

a. Penyimpanan sampah

Penyimpanan sampah adalah tempat sampah sementara sebelum sampah tersebut dikumpulkan, untuk kemudian diangkut serta dibuang (dimusnakan) dan untuk itu perlu disediakan tempat yang berbeda untuk macam dan jenis sampah tertentu. maksud dari pemisahan dan penyimpanan disini ialah untuk memudahkan pemusnahannya.

b. Pengumpulan sampah

Pengumpulan sampah menjadi tanggung jawab dari masing-masing rumah tangga atau institusi yang menghasilkan sampah. oleh sebab itu setiap rumah tangga atau institusi harus mengadakan tempat khusus untuk mengumpulkan sampah, kemudian dari masing-masing tempat pengumpulan sampah tersebut harus diangkut ke Tempat Penampungan Sementara (TPS) dan selanjutnya ke Tempat Penampungan Akhir (TPA).

Mekanisme sistem atau cara pengangkutannya untuk daerah perkotaan adalah tanggung jawab pemerintah daerah setempat, yang didukung oleh partisipan masyarakat produksi sampah, khususnya dalam hal pendanaan. Sedangkan untuk daerah perdesaan pada umumnya sampah dapat dikelola oleh masing-masing keluarga tanpa memerlukan TPS maupun TPA. Sampahnya umumnya dibakar atau dijadikan pupuk.

c. Pemusnahan sampah

Pemusnahan atau pengelolaan sampah dapat dilakukan melalui berbagai cara, antara lain :

1. Ditanam (*landfill*) yaitu pemusnahan sampah dengan membuat lubang diatas tanah kemudian sampah dimasukkan dan ditimbun dengan sampah.
2. Dibakar (*incenarator*) yaitu memusnahkan sampah dengan jalan membakar di dalam tungku pembakaran.
3. Dijadikan pupuk (*composting*) yaitu pengelolaan sampah menjadikan pupuk, khususnya untuk sampah organik daun-daunan, sisa makanan dan sampah lain yang dapat membusuk.

E. Kerangka Konsep

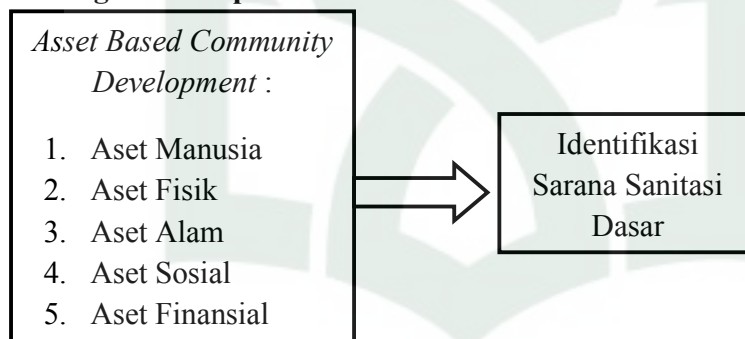

Bagan 2.2 Kerangka Konsep

Melalui konsep *Asset Based Community Development* (ABCD) dilakukan pemberdayaan masyarakat dengan mengembangkan potensial aset yang dimiliki masyarakat. Aset-aset ini meliputi :

1. Aset manusia, seperti pengetahuan, keterampilan, bakat, kemampuan, keahlian, pendidikan.
2. Aset fisik, seperti transportasi, jalan raya, perumahan.
3. Aset alam, seperti sinar matahari, air, pohon dan semua hasilnya seperti kayu, buah dan kulit kayu, bamboo dan sebagainya.

4. Aset sosial, seperti kelompok remaja, majelis ta'lim, kelompok tani, kader kesehatan dan kader-kader lainnya.
5. Aset finansial, aset ini mewakili sumber-sumber keuangan yang digunakan oleh masyarakat seperti tabungan, pinjaman, pengiriman uang, dan sumber-sumber lainnya.

Aset tersebut digunakan untuk meningkatkan cakupan sarana sanitasi dasar yang ada di Desa Barugaia Kecamatan Bontomanai Kabupaten Kepulauan Selayar melalui pemberdayaan masyarakat dalam menggunakan asetnya sendiri tanpa harus menunggu lagi bantuan-bantuan dari luar.

Masyarakat nanti akan mampu dan mandiri dalam mengelola aset mereka sendiri. Mengelola aset untuk meningkatkan cakupan sarana sanitasi dasar maupun untuk keperluan lainnya.

BAB IV

HASIL DAN PEMBAHASAN

A. Hasil Penelitian

1. Gambaran Umum Desa Barugaia

Desa Barugaia merupakan salah satu desa yang terletak di wilayah administratif Kecamatan Bontomanai Kabupaten Kepulauan Selayar Provinsi Sulawesi Selatan. Desa Barugaia merupakan daerah pesisir yang berada dibagian barat pulau Selayar. Adapun batas wilayah Desa Barugaia, sebagai berikut:

- a. Sebelah utara berbatasan dengan Desa Kohala
- b. Sebelah timur berbatasan dengan Desa Polebunging
- c. Sebelah selatan bebatasan dengan Desa Parak
- d. Sebelah batat berbatasan dengan laut Flores

Desa Barugai merupakan daerah yang cukup berkembang, ini terbukti dengan adanya fasilitas publik yang cukup lengkap seperti puskesmas, sekolah dasar, SMP dan berbagai fasilitas lainnya. Desa ini memiliki topografi wilayah dataran rendah dengan suhu udara rata-rata 27°-37° Celcius. Jarak tempuh wilayah Desa Barugaia ke pusat pemerintah Kecamatan Bontomanai kurang lebih 3,5 km, sedangkan jarak tempuh ke pusat pemerintahan Kabupaten Kepulauan Selayar kurang lebih 10 km.

Kondisi topografi Desa Barugaia hampir sama dengan semua desa dibagian wilayah barat pulau Selayar. Struktur geologi Kepulauan Selayar menunjukkan struktur-struktur dan penyebaran batuan berarah Utara - Selatan dan miring

melandai kearah Barat, terdiri dari batu pasir, konglomerat, tufa, batu danau, batu gamping dan napal (Tm_{pv}) yang terdapat di sisi barat hingga ujung Pulau Selayar. Yang membentuk daratan Selayar adalah batuan yang cukup mengandung unsur hara yang dibutuhkan tanaman, oleh tenaga oksigen yang berlangsung lama, batuan itu lapuk membentuk tanah yang subur ini oleh pengaruh tenaga oksigen dapat berubah menjadi tanah karang seperti tanah laterit sehingga sangat cocok untuk dijadikan lahan perkebunan. Desa Barugaia terletak pada ketinggian 0-50 meter diatas permukaan laut (mdpl).

Berdasarkan data Badan Pusat Statistik Kabupaten Kepulauan Selayar tahun 2013 jumlah penduduk Desa Barugaia tercatat sebesar 1402 jiwa yang terdiri dari 687 jiwa Laki-laki dan 716 jiwa Perempuan dengan jumlah kepala keluarga sebesar 395 KK yang tersebar di lima dusun. Hal ini sesuai dengan informasi dari Kepala Desa Barugaia, berikut :

“Adaji itu datanya diprofil desa, orang statistik kabupatenji juga itu yang buat baru distor ke desa” (AT, Kepala Desa Barugaia, agustus 2014).

Desa Barugaia terdiri dari lima dusun, yaitu Dusun Barugaia, Dusun Ujung Bori, Dusun Joong, Dusun Tulang dan Dusun Pajalayya.

2. Gambaran Umum Sarana Sanitasi Dasar Desa Barugaia

a. Penyediaan Air Bersih (PAB)

Air merupakan salah satu kebutuhan hidup dan merupakan dasar bagi perikehidupan di bumi. Tanpa air, berbagai proses kehidupan tidak dapat berlangsung. Oleh karena itu, penyediaan air merupakan salah satu kebutuhan

utama bagi manusia untuk kelangsungan hidup dan menjadi faktor penentu dalam kesehatan dan kesejahteraan manusia. Untuk keberlangsungan hidup perlu disadari bahwa sumberdaya air, baik air permukaan maupun air tanah harus mendapatkan perlindungan dari manusia dengan sebaik – baiknya, supaya mendapatkan manfaat yang optimum dari keberadaan sumber daya air dan mencegah terjadinya penurunan kuantitas dan kualitas dari sumber daya air (Sumantri, 2013).

Pada saat melakukan observasi peneliti melihat ada 9 sumur gali yang digunakan oleh masyarakat Desa Barugaia yang ada dilima dusun. Terdapat pula 2 sungai yang berada di Dusun Ujung Bori, Dusun Pajalayya dan terhubung dengan Dusun Tulang. Dusun Joong memiliki 1 buah bak penampungan air yang berasal dari sumber mata air. Sumber air PDAM merupakan sumber air yang paling banyak digunakan oleh masyarakat Desa Barugaia. Hampir semua masyarakat Desa Barugaia menggunakan sumber air PDAM dan hanya menggunakan air sumur gali apabila sumber air PDAM macet.

Penyediaan air bersih di Desa Barugaia dianggap sudah sangat memadai dengan adanya berbagai sumber air bersih. Hal ini dijelaskan oleh Sekretaris Desa Barugaia mengenai penyediaan air bersih, berikut:

“Sumber air disini sudah memadai, kalau untuk Desa Barugaia ini selain ada sumur gali ada juga sumber mata air sama PDAM, tapi kalau sumber mata air itu terbataski hanya dusun joong yang pakai itu.

Jadi saya kira sudah tidak jadi masalah itu kalau penyediaan air bersih” (MYM, Sekretaris Desa Barugaia, agustus 2014).

Hal serupa juga disampaikan oleh warga Dusun Joong, sebagai berikut:

“Bagusmi kalau air disini, adaji PDAM sama sumur kalau tidak jalanki PDAM, ada juga mata air” (M, warga Dusun Joong, agustus 2014).

Jadi untuk penyediaan air bersih ini sudah teratasi dan tidak menjadi masalah lagi untuk masyarakat Desa Barugaia.

b. Pembuangan kotoran manusia (Jamban)

Kotoran manusia dalam ilmu kesehatan lingkungan dimaksudkan hanya tempat pembuangan tinja dan urine, pada umumnya disebut latrine, jamban atau kakus (Notoatmodjo, 2003).

Masyarakat Desa Barugaia rata-rata telah memiliki sarana jamban sendiri dirumah masing-masing. Selain itu terdapat 8 WC umum yang tersebar dilima dusun yaitu 1 di Dusun Pajalayya, 1 di Dusun Tulang, 1 di Dusun Joong, 2 di Dusun Barugaia dan 3 di Dusun Ujung Bori.

Sarana pembuangan kotoran manusia atau jamban di Desa Barugaia dianggap telah teratasi dengan jumlah WC atau jamban yang ada di Desa Barugaia sudah mencukupi untuk semua warga Desa Barugaia. . Seperti yang diungkapkan oleh Sekretaris Desa Barugaia dan Kepala Dusun Joong Desa Barugaia, sebagai berikut :

“Kalau WC rata-rata sudah adami semua, yah sekitar 80% warga itu adami WCnya, kalau rumah yang tidak ada WCnya kan sudah adami juga disediakan WC umum” (MYM, Sekretaris Desa Barugaia, agustus 2014).

”Sudah bisa dihitung jari yang tidak punya WC, se Desa Barugaia rata-rata sudah punya WC karena biasa ada bantuan atau biasa juga bangun sendiri” (NH, Kepala Dusun Joong, september 2014).

Tapi berbeda halnya dengan yang disampaikan oleh Kepala Dusun Tulang yang menganggap bahwa di Dusun Tulang masih kekurangan WC atau jamban, menurutnya hanya sebagian masyarakat tulang yang memiliki WC. Ini dijelaskan ketika wawancara Kepala Dusun Tulang kepada peneliti, sebagai berikut:

“Kalau disini ituji kekurangan jamban, hanya sekitar 50% yang ada WCnya yang lain itu biasa berak dilubangji atau WC umum” (PK, Kepala Dusun Tulang, september 2014).

Selain itu masih ada sebahagian masyarakat yang menjadikan pantai sebagai tempat pembuangan kotoran. Meskipun mereka memiliki WC atau sarana jambang di rumahnya, ini disebabkan oleh kebiasaan masyarakat sebelum tersedianya sarana jamban di rumah mereka dan rata-rata adalah lansia. Ini seperti yang dijelaskan oleh Kepala Dusun Joong dan Kepala Dusun Ujung Bori, sebagai berikut:

“Itu yang berak dilaut bukan tidak ada WCnya, karena ada juga sudah punya WC tapi mungkin sudah kebiasaanmi. Seperti saya punya keluarga yang sudah kebiasaan berak dilaut, artinya orang-orang dulu mami, kalau orang-orang sekarang rata-rata tidakmi” (NH, Kepala Dusun Joong, september 2014)

“Hanya sukkara’na rinni kadang kala tu rie’ WCna pantaranji ri biring bone a’jambang, injo bera’na ka kabiasaang (hanya sulitnya disini kadang kala orang yang memiliki WC, tetap di pinggir pantai buang hajat, itu titik beratnya karena kebiasaan)” (ZT, Kepala Dusun Ujung Bori, september 2014).

Meskipun demikian sarana pembuangan kotoran manusia sudah dianggap teratasi.

c. Pengolahan air limbah (SPAL)

Air limbah atau air kotor adalah air yang tidak bersih dan mengandung berbagai zat yang bersifat membahayakan kehidupan manusia atau hewan dan lazimnya muncul karena hasil perbuatan manusia termasuk industrialisasi (Azwar,1995).

Pada awalnya tujuan dari pengolahan air limbah adalah untuk menghilangkan bahan – bahan tersuspensi dan terapung, pengolahan bahan organik *biodegradable* serta mengurangi organisme patogen. Namun sejalan dengan perkembangannya, tujuan pengelolaan air limbah sekarang ini juga terkait dengan aspek estetika lingkungan.



Sumber : Dokumentasi penelitian 2014
Gambar 4.1 SPAL Warga Desa Barugia

Pengolahan air limbah rumah tangga maupun industri di Desa Barugaia belum ada sama sekali walaupun itu hanya sekedar SPAL sederhana, ini disebabkan oleh kurangnya pengetahuan masyarakat Desa Barugaia dalam mengolah limbah cair mereka. Ini sesuai dengan penjelasan Sekretaris Desa Barugaia dan Kepala Dusun Tulang, sebagai berikut :

“Kalau SPAL nda adaji disini model SPAL khusus, warga biasanya langsungji naalirkan ke belakang rumah atau di kolom rumahnya kalau rumah panggung” (MYM, Sekretaris Desa Barugaia, agustus 2014).

“dialirkanji ke selokan, selokannya dibelakang rumahji” (PK, Kepala Dusun Tulang, september 2014).

Sedangkan saluran irigasi pembuangan hanya ada di Dusun Barugaia tapi hanya sebahagian kecil masyarakat yang menggunakannya. Ini karena masyarakat menganggap bahwa saluran irigasi ini hanya untuk pembuangan air hujan ketika terjadi banjir atau ada genangan air pada musim hujan. Masyarakat juga menganggap bahwa air limbah mereka sangat cepat meresap ditanah sehingga tidak perlu ada SPAL. Seperti yang diungkap kan oleh warga Dusun Joong, sebagai berikut :

“Nda perluji itu karena cepatji meresap juga air apalagi kalau musim kemarau begini, tidak tergenangji” (M, warga Dusun Joong, agustus 2014).

Padahal SPAL ini bukan hanya untuk mempercepat peresapan air tetapi juga untuk mengurangi unsur-unsur pencemar didalam air agar tidak mencemari tanah sekitar.

d. Pengelolaan sampah

Para ahli kesehatan masyarakat menyebutkan sampah adalah sesuatu yang tidak digunakan, tidak dipakai, tidak disenangi ataupun sesuatu yang dibuang yang berasal dari kegiatan manusia dan tidak terjadi dengan sendirinya (Notoatmodjo, 2003).

Pengelolaan sampah adalah meliputi penyimpanan, pengumpulan dan pemusnahan sampah yang dilakukan sedemikian rupa sehingga sampah tidak mengganggu kesehatan masyarakat dan lingkungan hidup (Notoatmodjo, 2003).

Berdasarkan hasil observasi peneliti menemukan Desa Barugaia belum memiliki tempat pengelolaan sampah atau tempat pembuangan akhir. Masyarakat mengelola sampahnya dengan membakar atau menimbung sampah di belakang rumah mereka, tidak ada pengelolaan khusus. Sesuai keterangan warga Dusun Barugaia, sebagai berikut:

“nda adaji, sampah biasa dibuang dibelakang rumah nanti dikumpul baru kita bakar atau ditimbung di lubang” (S, warga Dusun Barugaia, september 2014).

Saat ini untuk memaksimalkan pengelolaan sampah untuk tahap awal pemerintah desa telah menyediakan dan membagikan tempat sampah ke masyarakat Desa Barugaia meskipun belum semua masyarakat mendapatkan bantuan itu, baru sekitar 30% tempat sampah yang dibagikan ke masyarakat. Hal ini sesuai dengan penjelasan Sekretaris Desa Barugaia, sebagai berikut :

”Sudah disediakanmi itu tempat sampah,itu salah satu program desa cuma masih bertahap toh belum semuapi dapat” (MYM, Sekretaris Desa Barugaia, agustus 2014).

Program desa ini akan terus dilaksanakan oleh pemerintah desa, dari penyediaan tempat sampah secara keseluruhan, pengangkutan sampah sampai adanya tempat pembuangan akhir.

3. Identifikasi Aset

Dalam tahap pelaksanaan pendekatan berbasis aset dengan memberdayakan masyarakat, terdapat tahap kunci yang bisa digunakan untuk memadu-padankan bagian-bagian pendekatan berbasis aset ini. Tahapan kunci adalah suatu kerangka kerja atau panduan tentang apa yang ‘mungkin’ dilakukan, tapi bukan apa yang ‘harus’ dilakukan. Tiap komunitas, organisasi atau situasi tentu berbeda-beda dan proses ini mungkin harus disesuaikan agar bisa cocok dengan situasi tersebut (Dureau, 2013). Tahapan-tahapan kunci tersebut adalah sebagai berikut:

a. Mempelajari dan Mengatur Skenario

Tahapan awal yang harus dilakukan ialah mengenal dan mempelajari:

a) tempat, b) orang, c) fokus program, dan d) informasi latar belakang.

Melalui tahapan ini, akan membantu dalam menjalin hubungan yang baik dan intens kepada masyarakat untuk menemukan tujuan bersama.

Desa Barugaia merupakan desa yang memiliki aset sumber daya yang melimpah. Semua aset tersebut dapat dimanfaatkan untuk meningkatkan

sarana sanitasi dasar di Desa Barugaia. Masyarakat Desa Barugaia sudah cukup maju dengan adanya berbagai sarana di Desa Barugaia, tingkat pengetahuan masyarakat sudah baik tetapi pengaplikasian pengetahuan ini masih kurang.

Untuk meningkatkan sarana sanitasi dasar di Desa Barugaia terdapat program-program desa seperti penyediaan tempat sampah bagi masyarakat. Ini bertujuan untuk memberikan pemahaman kepada masyarakat akan pentingnya mengelola sampah dan menjaga kebersihan desa. Pengetahuan-pengetahuan seperti ini sangat baik untuk dimanfaatkan oleh peneliti agar peningkatan sarana sanitasi dasar di Desa Barugaia dapat tercapai.

Pada hasil penelitian ini dikemukakan mengenai berbagai temuan lapangan yang dilanjutkan dengan pembahasan dan analisa temuan lapangan. Temuan lapangan diperoleh melalui proses pengumpulan data dengan observasi, wawancara, *Focus Group Discassion* (FGD), maupun dokumentasi. Observasi dilakukan selama beberapa hari dengan mengamati secara langsung objek yang menjadi aset di Desa Barugaia. Wawancara dilakukan terhadap beberapa informan untuk mengetahui permasalahan yang ada di Desa Barugaia, mengetahui aset dan keterangan-keterangan lainnya yang dapat menunjang penelitian ini. FGD juga dilakukan pada penelitian ini untuk menfokuskan masalah dan topik penelitian serta melengkapi data peneliti agar peneliti dapat lebih mudah dalam menganalisa dan memahami masalah yang ada.

Pada dasarnya Desa Barugaia memiliki berbagai potensi aset yang dapat dikembangkan untuk memenuhi sanitasi dasar, hal ini seperti yang diungkapkan oleh Sekretaris Desa Barugaia, berikut:

“Banyakji itu bisa dikembangkan disini, seperti kayu dari pohon kelapa yang cukup melimpah disini, adaji juga sumber-sumber mata air jadi saya kira tidak terlalu susahji kalau masalah sanitasi mau dikembangkan, paling usaha mami yang harus ditingkatkan” (MYM, Sekretaris Desa Barugaia, agustus 2014).

Hal serupa juga dijelaskan oleh warga Desa Barugaia, berikut :

“Banyakji itu e pohon kelapa bisa ditebang baru dibikin papan, kalau ponon kelapa nda bisa kita bisa cari kayu dilaut” (M, warga Dusun Joong, agustus 2014).

Kekayaan sumber daya ini dapat dimanfaatkan apabila dikelola dengan baik. Bukan hanya aset alam, infrastruktur dan aset fisik juga sangat berpotensi untuk dikembangkan.

Dari empat indikator sanitasi dasar hanya dua yang menjadi masalah pokok yang membutuhkan perhatian lebih, yaitu pengelolaan sampah dan SPAL, sedangkan penyediaan sarana jamban dan penyediaan air bersih sudah dianggap telah memenuhi kebutuhan masyarakat.

Aset yang akan peneliti bahas di wilayah Desa Barugaia dalam identifikasi sarana sanitasi dasar antara lain: (1) aset manusia (*human capital*); (2) aset fisik (*physical capital*); (3) aset alam (*natural capital*); (4) aset social (*social capital*); (5) aset finansial (*financial capital*).

b. Menemukan Masa Lampau

Tahap ini merupakan pencarian bersama-sama oleh anggota komunitas untuk memahami “apa yang terbaik sekarang” dan “apa yang pernah menjadi terbaik”. Di sinilah akan ditemukan “inti positif” – potensi paling positif untuk dapat dikembangkan saat ini untuk masa depan.

Saat ini di Desa Barugaia khususnya di Dusun Joong terdapat sumber mata air yang sudah digunakan sejak dulu oleh masyarakat Dusun Joong untuk keperluan sehari-hari. Sebenarnya terdapat beberapa sumber mata air di Desa Barugaia seperti sumber mata air yang ada di Dusun Tulang tetapi belum dikelola dengan baik sehingga belum maksimal dalam penggunaannya. Aset ini dapat dimanfaatkan oleh masyarakat Desa Barugaia untuk pemenuhan kebutuhan air bersih masyarakat.

Sarana untuk pembuangan kotoran manusia atau jamban juga sudah hampir mencakup semua masyarakat Desa Barugaia. Hanya beberapa rumah yang tidak memiliki sarana jamban yang juga telah disediakan WC Umum oleh pemerintah setempat. Seerti yang dijelaskan oleh Sekretaris Desa Barugaia sebagai berikut:

“Kalau WC rata-rata sudah adami semua, yah sekitar 80% warga itu adami WCnya, kalau rumah yang tidak ada WCnya kan sudah adami juga disediakan WC umum” (MYM, Sekretaris Desa Barugaia, agustus 2014).

c. Memimpikan Masa Depan

Tahap ini adalah saat di mana masyarakat secara kolektif menggali harapan dan impian untuk komunitas, kelompok dan keluarga mereka. Tetapi juga didasarkan pada apa yang sudah pernah terjadi di masa lampau. Apa yang sangat dihargai dari masa lampau terhubungkan pada apa yang diinginkan di masa depan, dengan bersama-sama mencari hal – hal yang mungkin.

Masyarakat Desa Barugai berharap adanya pengelolaan sampah di Desa Barugaia sampai tahap pembuangan akhir karena sampai saat ini belum ada pengelolaan sampah di Desa Barugaia. Selama ini masyarakat hanya mengelola sampahnya dengan cara dibakar atau ditimbung seperti keterangan masyarakat Dusun Joong sebagai berikut:

“Biasanya saya kasi kumulji di belakang rumah baru saya bakar” (M, Warga Dusun Joong, september 2014).

Dan juga keterangan kepala Dusun Joong dan Sekretaris Desa Barugai tentang pengadaan pengolahan sampah sebagai berikut:

“Kalau bisa nanti ada pengolahan samah di Desa Barugaia” (NH, Kepala Dusun Joong, september 2014).

”Kita sangat ingin wujudkan memang itu adanya pengolahan samah di Desa Barugaia, makanya kita usahakan secara bertaha ini (MYM, Sekretaris Desa Barugaia, september 2014).

Berbeda halnya dengan kepala Dusun Tulang yang berharap adanya pemenuhan sarana pembuangan kotoran manusia di Dusun Tulang karena

masyarakat Dusun Tulang masih merasa kekurangan sarana pembuangan kotoran manusia, seperti yang disampaikan oleh kepala Dusun Tulang sebagai berikut:

“Kalau untuk Dusun Tulang mungkin WCnya dulu yang harus ditambah” (PK, Kepala Dusun Tulang, september 2014).

Masyarakat Desa Barugaia berharap sumber daya yang ada di Desa Barugaia dapat digunakan untuk memenuhi cakupan sarana sanitasi dasar di Desa Barugaia.

d. Memetakan Aset



Sumber: Data Primer 2014

Gambar 4.2 Peta Aset Desa Barugaia

Kata ‘aset’ secara sengaja digunakan untuk meningkatkan kesadaran komunitas yang sudah “kaya dengan aset” atau memiliki kekuatan yang digunakan sekarang dan bisa digunakan secara lebih baik lagi. Ketika sudah terungkap aset – aset yang ada, maka komunitas bisa mulai mengumpulkan atau menggunakannya dengan lebih baik untuk mencapai tujuan pribadi maupun mimpi bersama.

Tujuan pemetaan aset adalah agar komunitas belajar kekuatan yang sudah mereka miliki sebagai bagian dari kelompok. Apa yang bisa dilakukan dengan baik sekarang dan siapa di antaramereka yang memiliki keterampilan atau sumber daya.

1. Aset Manusia (*Human Capital*)

Aset manusia membahas tentang sumber daya manusia yang ada pada suatu komunitas atau masyarakat yang berkualitas dan mampu mengembangkan aset dan sumber daya yang ada. Tiap komunitas memiliki sumber kekuatan yang terus mempertahankan, mendorong dan memngembangkan diri untuk tetap bertahan. Sumber kekuatan itu yakni individu yang secara kongkrit dalam merancang kegiatan-kegiatan yang mampu mengembangkan potensi komunitas. Ini merupakan aset dalam komunitas. Modal individu didalam komunitas yakni tenaga, bakat, keahlian, talenta, kepribadian, daya nalar, keterampilan, dll.

Aset ini dapat digunakan untuk membangun dan mengembangkan fasilitas dan potensi yang ada di Masyarakat Desa Barugaia. Masyarakat

di Desa Barugaia memiliki berbagai macam kemampuan dan keahlian yang berbeda-beda seperti bidang :

1. Pertukangan

Beberapa orang warga Desa Barugaia memiliki keahlian pertukangan, seperti tukang kayu yang bisa membuat lemari, kuseng rumah, rangka rumah dan kerajinan kayu lainnya. Selain tukang kayu, di Desa Barugaia juga terdapat tukang batu dan buruh bangunan yang memiliki keahlian dalam pengerjaan bangunan-bangunan seperti rumah, saluran irigasi, jalan setapak, tanggul pantai, dll. Sehingga apabila masyarakat membutuhkan tukang kayu maupun tukang batu, masyarakat tidak erlu lagi jauh-jauh mencari keluar desa.

2. Perbengkelan

Desa Barugaia juga memiliki warga yang ahli dalam bidang perbengkelan seperti bengkel motor, mobil dan transportasi lainnya, serta bengkel las.

3. Kelautan

Dalam bidang kelautan beberapa warga Desa Barugaia memiliki keahlian dalam membuat pukot atau jaring ikan, perahu sampan dan karamba.

4. Pendidikan

Pendidikan di Desa Barugaia sudah cukup maju dengan adanya sekolah mulai dari tingkat taman kanak-kanak hingga tingkat sekolah

menengah pertama. Tingkat pendidikan ini mempengaruhi tingkat pengetahuan masyarakat terutama pengetahuan dalam teknologi. Pengetahuan masyarakat Desa Barugaia sudah cukup baik sehingga sudah banyak masyarakat Desa Barugaia dapat memakai alat-alat berteknologi seperti komputer, laptop, smartphone dan mengakses internet sebagai media untuk masyarakat baik media dalam mencari informasi maupun media hiburan.

2. Aset Fisik (*Physical Capital*)

Aset fisik adalah segala sesuatu yang dimiliki oleh masyarakat ataupun desa yang memiliki potensi untuk digunakan dan dikembangkan yang berbentuk fisik. Aset fisik ini dapat berupa bangunan maupun infrastruktur yang dimiliki Desa Barugaia seperti rumah, toko, perkantoran, jalan raya, jembatan, sarana air bersih, transportasi dan lain-lain.

Adapun aset fisik yang ada di Desa Barugaia dapat kita lihat pada tabel berikut :

No	Aset Fisik	Jumlah	Keadaan		Keterangan
			Baik	Rusak	
1	Kantor Desa	1	√	-	
2	Gedung PKK	1	-	√	
3	Puskesmas	1	√	-	

4	Masjid	5	√	-	
5	Mushollah	1	√	-	
6	Posyandu	5	√	-	
7	Poskamling	5	√	-	
8	Taman Kanak-kanak	1	√	-	
9	Sekolah Dasar	1	√	-	
10	Sekolah Menengah Pertama	1	√	-	
11	Koperasi	1	√	-	
12	Kantor BPD	1	√	-	
13	Kantor Coremap	1	√	-	
14	Jalan Raya	-	√	-	Sangat Baik
15	Transportasi	-	√	-	
16	Irigasi Pembuangan	-	√	-	

Sumber: Data Primer 2014

Tabel 4.1 Inventarisasi Jumlah Aset Fisik di Desa Barugaia Tahun 2014

Aset fisik yang ada di Desa ini membantu masyarakat untuk berkembang dengan menggunakan fasilitas-fasilitas yang ada di Desa Barugaia. Aset-aset fisik diatas seperti posyandu dan Masjid berada disetiap dusun sedangkan untuk kantor desa, gedung PKK, kantor BPD, Puskesmas, koperasi, sekolah dasar dan saluran irigasi hanya ada di Dusun Barugaia. Kantor Coremap berada di Dusun Joong dan Sekolah Menengah Pertama berada di Dusun Ujung Bori.

Untuk saluran irigasi pembuangan yang ada di Dusun Barugaia sebenarnya masih sangat layak dan dapat digunakan tetapi hanya sebagian kecil masyarakat yang menggunakannya, yaitu hanya 3 rumah, ini dikarenakan tidak pahamnya masyarakat akan penggunaan saluran pembuangan ini. Masyarakat menganggap bahwa saluran pembuangan ini hanya sebagai saluran pembuangan air hujan, bukan saluran pembuangan air limbah. Ini seperti pengakuan Kepala Dusun Barugaia, sebagai berikut:

“Ini saluran untuk kalau hujan, tidak ada dari rumah” (AR, Kepala Dusun Barugaia, september 2014).

Sama halnya dengan keterangan warga Dusun Barugaia, sebagai berikut :

“nda adaji yang pake itu saluran, paling kalau mau dibuang air cucian langsung di belakang rumah. Itu saluran untuk air hujan supaya tidak banjir, tidak tergenangmi juga air yang di jalanan” (M, warga Dusun Barugaia, september 2014).

Padahal menurut Sekretaris Desa Barugaia saluran ini juga diperuntukkan untuk membuang limbah cair rumah tangga di Dusun Barugaia. Hal ini dijelaskan oleh Sekretaris Desa Barugaia, sebagai berikut :

“Sebenarnya itu saluran untuk warga juga, selain saluran hujan bisa juga jadi selokan tapi saya liat nda adaji yang buang airnya disitu, dibelakang rumahji semua” (MYM, Sekretaris Desa Barugaia, september 2014).

Fasilitas kesehatan berupa Puskesmas di Desa Barugaia juga cukup aktif untuk membantu meningkatkan derajat kesehatan masyarakat di

Desa Barugaia. Begitupun dengan fasilitas pendidikan mulai dari tingkat Taman Kanak-kanak, Sekolah Dasar dan Sekolah Menengah Pertama juga sangat berperan aktif dalam meningkatkan mutu pendidikan di Desa Barugaia.

3. Aset Alam (*Natural Capital*)

Aset alam atau natural capital adalah semua bahan yang dihasilkan oleh alam dan dapat digunakan atau dimanfaatkan oleh manusia untuk dikembangkan demi kepentingan manusia itu sendiri. Desa Barugaia sangat kaya akan aset alam, aset-aset ini dapat dikembangkan masyarakat Desa Barugaia untuk meningkatkan sarana sanitasi dasar di Desa Barugaia. Berikut adalah aset alam yang terdapat di Desa Barugaia :

1. Tanah

Tanah adalah bagian kerak bumi yang tersusun dari mineral dan bahan organik. Tanah sangat vital peranannya bagi semua kehidupan di bumi karena tanah mendukung kehidupan tumbuhan dengan menyediakan hara dan air sekaligus sebagai penopang akar. Struktur tanah yang berongga-rongga juga menjadi tempat yang baik bagi akar untuk bernapas dan tumbuh. Tanah juga menjadi habitat hidup berbagai mikroorganisme. Bagi sebagian besar hewan darat, tanah menjadi lahan untuk hidup dan bergerak. Tanah berasal dari pelapukan batuan dengan bantuan organisme, membentuk tubuh unik yang menutupi batuan. Proses pembentukan tanah dikenal sebagai "pedogenesis". Proses yang unik ini membentuk tanah

sebagai tubuh alam yang terdiri atas lapisan-lapisan atau disebut sebagai horizon tanah. Setiap horizon menceritakan mengenai asal dan proses-proses fisika, kimia, dan biologi yang telah dilalui tubuh tanah tersebut.

Tanah yang ada di Desa Barugaia pada umumnya hampir sama dengan tanah yang ada diseluruh bagian Pulau Selayar. Tanah di Desa Barugaia tergolong subur karena terdiri dari batuan yang cukup mengandung unsur hara yang dibutuhkan oleh tanaman. Tanah dari batuan itu lapuk membentuk tanah yang subur ini oleh pengaruh tenaga oksigen dapat berubah menjadi tanah karang seperti tanah laterit sehingga sangat cocok untuk dijadikan lahan perkebunan. Rata-rata tumbuhan yang hidup di Desa Barugaia adalah kelapa, mangga, pisang, dll. Tanah di Desa Barugaia juga digunakan masyarakat sebagai timbunan dan material pembuatan bangunan.

2. Air

Air adalah senyawa yang penting bagi semua bentuk kehidupan yang diketahui sampai saat ini di Bumi. Air menutupi hampir 71% permukaan Bumi, terdapat 1,4 triliun kilometer kubik (330 juta mil^3) tersedia di Bumi. Air sebagian besar terdapat di laut (air asin) dan pada lapisan-lapisan es (di kutub dan puncak-puncak gunung), akan tetapi juga dapat hadir sebagai awan, hujan, sungai, muka air tawar, danau, uap air, dan lautan es.

Ketersediaan air dan sumber air di Desa Barugaia sudah sangat memadai dan mencukupi kebutuhan air seluruh masyarakat Desa

Barugaia. Terdapat beberapa sumber mata air di Desa Barugaia tetapi untuk saat ini hanya satu sumber yang dikelola oleh masyarakat. Ini sesuai dengan penjelasan Sekretaris Desa Barugaia, sebagai berikut :

“kalau sumber mata air itu terbataski hanya Dusun Joong yang pakai itu. Ada beberapa sumber mata air disini tapi belum dikelola semuapi baru yang dekat Dusun Joong yang dikelola, itu juga sudah lama” (MYM, Sekretaris Desa Barugaia, agustus 2014).

Selain sumber mata air juga terdapat sungai dan sumur gali yang digunakan warga sebagai sumber air. Sesuai keterangan Kepala Dusun Pajalayya, sebagai berikut :

“Air itu kita ambil di sumur sama di sungai toh tapi sekarang adami bak jadi bisami kesini, di atas situdisimpan kayak PAMji” (M, Kepala Dusun Pajalayya, september 2014).

Sumber air dari PAM/PDAM juga terdapat di Desa Barugaia yang digunakan warga sebagai air minum setelah dimasak. Sesuai keterangan Kepala Dusun Ujung Bori, sebagai berikut :

“pada umumna PAM, jari manna rie’na buhung kan buhung untu’ pangrio mamo biasa, pakonjo injo. Ampa la ripallu atau ri inung injo je’ne’ PAM injo” (ZT, Kepala Dusun Ujung Bori, september 2014).

Sumber air yang memadai ini sangat membantu masyarakat dalam ketersediaan air di Desa Barugaia sehingga kekurangan air tidak dirasakan lagi oleh masyarakat.

3. Hutan

Hutan adalah sebuah kawasan yang ditumbuhi dengan lebat oleh pepohonan dan tumbuhan lainnya. Kawasan-kawasan semacam ini

terdapat di wilayah-wilayah yang luas di dunia dan berfungsi sebagai penampung karbon dioksida (*carbon dioxide sink*), habitat hewan, modulator arus hidrologika, serta pelestari tanah, dan merupakan salah satu aspek biosfer Bumi yang paling penting. Hutan adalah bentuk kehidupan yang tersebar di seluruh dunia. Kita dapat menemukan hutan baik di daerah tropis maupun daerah beriklim dingin, di dataran rendah maupun di pegunungan, di pulau kecil maupun di benua besar.

Kondisi hutan di Desa Barugaia masih tergolong sangat baik ini terbukti dari lebatnya pepohonan disetiap bagian Desa Barugaia. Tumbuhan yang tumbuh di hutan Desa Barugaia sebagian besar adalah pohon kelapa dan beberapa jenis pohon lainnya.

4. Udara

Udara merujuk kepada campuran gas yang terdapat pada permukaan bumi. Udara bumi yang kering mengandung 78% nitrogen, 21% oksigen, dan 1% uap air, karbon dioksida, dan gas-gas lain.

Kondisi udara di Desa Barugaia masih sangat baik karena sumber pencemar udara di Desa Barugaia yang masih kurang. Hanya pada waktu-waktu tertentu kualitas udara di Desa Barugaia menurun ini disebabkan oleh proses pengasapan kopra yang dilakukan oleh industri pengelolaan kopra di Desa Barugaia tapi proses ini tidak mempengaruhi secara signifikan kondisi udara di Desa Barugaia.

4. Aset Sosial (*Social Capital*)

Aset sosial mengacu pada fitur sosial seperti hubungan antar sesama, norma dan kepercayaan yang dapat meningkatkan potensi produktif suatu masyarakat. Hal ini dibangun di atas jaringan hubungan yang ada dalam masyarakat tertentu yang memungkinkan seseorang untuk berhasil atau maju melalui kerja sama dengan orang lain. Aset sosial hadir dalam jaringan, norma dan kepercayaan sosial yang melekat dalam masyarakat. Secara harfiah aset sosial adalah kehendak dan kewajiban yang dihasilkan oleh hubungan sosial.

Melalui aset sosial seperti hubungan antar masyarakat, kerjasama, kekeluargaan dan aset sosial lainnya, masyarakat dapat memobilisasi aset yang ada di Desa Barugaia. Kerjasama dikalangan masyarakat Desa Barugaia masih sangat baik ini dibuktikan dengan masih terpeliharanya perilaku gotong royong dalam berbagai kegiatan. Ini seperti yang diungkapkan oleh tokoh masyarakat Desa Barugaia dan Kepala Dusun Barugaia, sebagai berikut :

“Ampa gotong royong bakka juapi rinni, biasa into ampa allo aha’ akkumpuluki, annangkasi atau rie’ jamaang la surang ngase’ paki anjama (kalau perilaku gotong royong disini masih besar, biasanya kalau hari minggu warga berkumpul untuk membersihkan atau ada yang dikerjakan bersama-sama)” (B, Tokoh Masyarakat Desa Barugaia, september 2014).

“Gotong royong juga selaluji, kami selalu ajak itu dari dulu-duluji” (AR, Kepala Dusun Barugaia, september 2014)

Selain gotong royong untuk kepentingan umum, perilaku tolong menolong ini juga masih sangat terpelihara dengan baik dikalangan warganya yang membutuhkan. Ini kembali dijelaskan oleh tokoh masyarakat Desa Barugaia, sebagai berikut :

“Biasa pole ampa rie’ tu langngangka’ sapo rie’ ngase’ki ambalii, biasa ampa maingngi sambajang juma’ injo (biasanya juga kalau ada orang yang mau angkat rumah warga datang semua untuk membantu. Biasanya itu dilakukan setelah sholat jum’at)” (B, Tokoh Masyarakat Desa Barugaia, september 2014).

Selain perilaku-perilaku seperti gotong royong dan juga Sali tolong menolong ada juga norma-norma atau aturan adat yang dapat menjadi aset sosial. Salah satunya adalah *kapalli* atau larangan, terdapat berbagai larangan yang dikenal oleh masyarakat Desa Barugaia seperti tidak boleh *akkanai* atau berkata kotor, tidak boleh *ambokoi tu nganre* yang berarti tidak boleh meninggalkan orang yang sedang makan. Hal ini dijelaskan oleh tokoh masyarakat Desa Barugai, sebagai berikut :

“Ditte lohe juapa anu kapalli-kapalli ri teteng, lohe sippa’ gele kulle ribua’, singkama geleki kulle akkanai, geleki kulle ambokoi tu nganre, kasaba’ injo gele baji ri lakukan, istilana saling menghormatiki (kita masih banyak memiliki larangan-larangan yang masih dipegang teguh, banyak sifat yang tidak boleh dilakukan seperti tidak boleh berkata kotor, tidak boleh meninggalkan orang yang sedang makan, sebab itu hal yang tidak baik dilakukan, istilahnya kita saling menghormati)” (B, Tokoh Masyarakat Desa Barugaia, september 2014).

Sikap dan perilaku seperti ini dapat memelihara serta menumbuhkan kepedulian masyarakat untuk selalu saling membantu, tolong menolong dan bekerja sama.

5. Aset Finansial (*Financial Capital*)

Aset finansial adalah dukungan keuangan yang memiliki suatu komunitas yang dapat digunakan untuk membiayai proses pembangunan komunitas tersebut. Sumber pendapatan masyarakat Desa Barugai berasal dari profesi masing-masing warga. Profesi masyarakat Desa Barugaia mayoritas adalah nelayan dan pegawai negeri sipil, selain itu ada juga profesi seperti petani, peternak, pedagang, tukang dan buruh. Biasanya orang-orang yang profesi nelayan ini juga merupakan petani. Seperti yang diungkapkan oleh Kepala Dusun Joong, sebagai berikut :

“Disini ini profesinya nelayan, petani, ada juga peternak. Petaninya itupun biasa nelayan juga, pulang dari laut pergimi lagi bertani” (NH, Kepala Dusun Joong, september 2014).

Menurut pengakuan Kepala Dusun Joong dan Kepala Dusun Ujung Bori, di Desa Barugaia ini tidak ada pengangguran, rata-rata memiliki penghasilan sendiri meskipun itu berada dibawah UMR. Hal ini dijelaskan oleh Kepala Dusun Joong dan Kepala Dusun Ujung Bori, sebagai berikut :

“Rata-rata berpenghasilan semua tapi kerja semrautji, na ada pengangguran malah tapi penghasilan dibawah rata-rataki” (NH, Kepala Dusun Joong, september 2014).

“Biasana injo masyarakat Barugaia rikua rie’ jamaanna mannaka semrautji injo, rikua biasa gele ri isse’ kadang kala mange ammekang, kadang mange nyoko tapi tide’ja tu nganggur” (ZT, Kepala Dusun Ujung Bori, september 2014).

NO	Profesi/Pekerjaan	Jumlah
1	Petani	18
2	Buruh Tani	11
3	Nelayan	51
4	Tukang	20
5	Buruh Bangunan	11
6	ABRI	7
7	POLRI	7
8	PNS	79
9	Pegawai Swasta	29
10	Pedagang	20
11	Pengusaha	5
12	Wiraswasta	80

Sumber: Data Sekunder 2014

Tabel 4.2 Profesi Masyarakat Desa Barugaia (Profil Desa Barugaia, 2014)

Selain sumber pendapatan dari profesi masyarakat Desa Barugaia, komoditi utama seperti kelapa juga menjadi sumber pendapatan masyarakat. Banyaknya Komoditas ini di Desa Barugaia dimanfaatkan oleh masyarakat untuk mengolah kelapa menjadi kopra. Harga jual kopra yang berkisar antara Rp. 4.500-Rp. 5.500 rupiah dan kopra putih Rp. 6.500- Rp. 7.500 rupiah dianggap masyarakat merupakan sumber pendapatan yang layak.

e. Mobilisasi Aset melalui *Appreciative Inquiry* (AI)

Sebagai pendekatan yang memberi penghargaan positif pada faktor internal dan eksternal, AI memiliki cirri - ciri antara lain menekankan hal

positif yang dicapai, memusatkan perhatian pada kekuatan daripada kelemahan, serta fokus pada hal - hal yang berjalan baik daripada hal - hal buruk yang terjadi.

Perencanaan dengan menggunakan AI dilakukan dengan memusatkan pada apa yang bisa dilakukan, bukan yang tidak bisa. Sehingga akan mendorong kita untuk fokus pada hal - hal yang berjalan baik sebagai dasar untuk melakukan perencanaan selanjutnya. Dengan mendasarkan pada hal - hal positif, AI diharapkan dapat mendorong perencanaan yang dilakukan secara kreatif dan sistematis. Sehingga perwujudan impian sungguh berdasarkan pada kekuatan organisasi dan peluang yang tercipta. Dalam tahapan ini terdapat lima langkah utama yang harus dilakukan yakni menentukan (*define*), menemukan (*discover*), impian (*dream*), merancang (*design*) dan melakukan (*deliver*).

1. Menentukan topik (*Define*)

Bagian penting dari tahap pertama ini adalah peneliti mengajak kelompok untuk memfokuskan topik dari tujuan penelitian yaitu mengenai sarana sanitasi dasar. Peneliti bersama masyarakat bersama-sama memahami pentingnya sarana sanitasi dasar untuk dipenuhi. Selain itu peneliti juga harus memahami situasi masyarakat setempat agar dalam proses penelitian dapat berjalan dengan baik tanpa adanya kesalahpahaman antara peneliti dan masyarakat setempat. Menumbuhkan

perhatian masyarakat akan pentingnya sarana sanitasi dasar, seperti yang dijelaskan Sekdes Desa Barugaia, sebagai berikut :

“Kondisi sanitasi dan kebersihan memang harus selalu diperhatikan, utamanya oleh perangkat desa, membangun dan memberi bantuan untuk meningkatkan kebersihan” (MYM, Sekretaris Desa Barugaia, Agustus 2014).

2. Menemukan (*Discover*)

Tahap discovery merupakan pencarian yang luas dan bersama-sama oleh anggota kelompok untuk memahami apa yang terbaik sekarang dan apa yang pernah menjadi yang terbaik. Disinilah ditemukan inti positif, potensi paling positif untuk perubahan di masa depan.

Peneliti melakukan wawancara yang dapat menghasilkan banyak informasi tentang keterampilan individu, kelompok, kekuatan dan aset. Memunculkan cerita tentang apa saja kesuksesan yang telah dicapai saat ini dan kesuksesan terbaik yang pernah dicapai di masa lampau. Dengan dorongan positif, akan menghasilkan cerita yang kaya yang mencerminkan pencapaian, nilai dan aspirasi individual maupun kelompok. Seperti yang dijelaskan oleh Kepala Dusun Barugaia, sebagai berikut :

“Dulu banyak buang sampah di laut tapi sekarang nda adami buang sampah dilaut, sudah namaklumi mi masyarakat itu kan seringji dikasi pengarahan bukan. Memang dulunya dipinggir lautki berak, buang sampah segala sesuatunya tapi kan sekarang sudah anumi jg, apalagi seringji disosialisasikan sama masyarakat” (AR, Kepala Dusun Barugaia, September 2014).

Hal serupa juga disampaikan oleh Kepala Dusun Joong, yang menjelaskan bahwa masyarakat Desa Barugaia mulai sadar dan paham akan kebersihan lingkungannya, sebagai berikut :

“Yang jelas masyarakat kita sudah paham mana sampah basah mana sampah kering, tapi ada juga toh kayak sampah botol aqua itu biasa dikumpulkan baru dijual. Daripada sampah terbuang percuma lebih baik ada sisi ekonomisnya kan, paling tidak ada pembelajaran dimasyarakat tentang kesehatan lingkungan. Pengelolaan sampahnya setiap rumah sendiri bisa digalikan, bisa dibakar” (NH, Kepala Dusun Joong, September 2014).

Dari penjelasan tersebut, pihak pemerintah setempat telah melakukan usaha untuk meningkatkan kesadaran masyarakatnya untuk lebih peduli terhadap lingkungannya dengan melakukan sosialisasi guna memberikan pemahaman akan pentingnya menjaga lingkungan.

3. Impian (*Dream*)

Memimpikan masa depan atau proses pengembangan visi adalah kekuatan positif luar biasa dalam mendorong perubahan. Tahap ini mendorong kelompok menggunakan imajinasinya untuk membuat gambarang positif tentang masa depan mereka.

Memunculkan apa impian dan harapan masyarakat untuk mengembangkan desa mereka. Seperti hal yang diharapkan oleh masyarakat Desa Barugaia mengenai adanya pengelolaan sampah dalam FGD, sebagai berikut :

“Kalau bisa, nanti ada pengolahan sampah di Desa Barugaia” (NH, Kepala Dusun Joong, September 2014).

Hal ini juga disampaikan oleh pemerintah setempat yang ingin mewujudkan adanya pengolahan sampah, sebagai berikut :

“Kita sangat ingin wujudkan memang itu adanya pengolahan sampah di Desa Barugaia, makanya kita usahakan secara bertahap ini (MYM, Sekretaris Desa Barugaia, September 2014.)

Hal ini menunjukkan bahwa masyarakat Desa Barugaia memiliki keinginan untuk merubah lingkungannya menjadi lebih baik untuk kepentingan mereka sendiri di masa yang akan datang.

4. Merancang (*Design*)

Pada tahap ini peneliti mengajak masyarakat untuk merancang sendiri apa yang akan dilakukan oleh kelompok untuk meningkatkan sarana sanitasinya. Seperti yang dilakukan pada saat FGD, masyarakat mengusulkan aset-aset yang dapat digunakan untuk membuat WC dengan menggunakan papan dari pohon kelapa yang banyak terdapat di daerah Desa Barugaia. Seperti yang dijelaskan oleh masyarakat Desa Barugaia, sebagai berikut :

“Kalau itu (pohon kelapa) bukan ada lagi, tapi banyakji kalau kelapa disini” (NH, Kepala Dusun Joong, September 2014).

“Batu sama pasir juga banyakji, kebetulan ada semuaji itu di Desa Barugaia” (M, Warga Desa Barugaia, September 2014).

Selain aset fisik yang dapat digunakan oleh masyarakat, adapula aset sumber daya manusia. Seperti yang dijelaskan oleh Sekeretaris Desa Barugaia dan Kepala Dusun Joong, sebagai berikut :

“Kalau masalah itu saya kira juga sudah cukup lengkapmi di sini, tukang batu sama tukang kayu juga ada di Desa Barugaia jadi nda perlu lagi cari jauh-jauh” (MYM, Sekretaris Desa Barugaia, September 2104).

Saya kira kita bisa gotong royong untuk wujudkan itu, kita bisa bangun WC umum untuk tempat yang masih kurang toh (NH, Kepala Dusun Joong, September 2014).

5. Lakukan (*Deliver*)

Tahap ini belum menjadi bagian dari penelitian karena pada penelitian ini hanya mengidentifikasi aset-aset apa saja yang dapat digunakan oleh masyarakat Desa Barugaia untuk meningkatkan sarana sanitasinya. Akan tetapi tahapan-tahapan ini dapat menjadi acuan untuk melaksanakan rencana pemenuhan kebutuhan sarana sanitasi dasar di Desa Barugaia.

B. Pembahasan

1. Menghubungkan dan Menggerakkan Aset/Perencanaan Aset

Desa Barugaia merupakan daerah pesisir yang cukup berkembang dengan fasilitas yang cukup lengkap seperti puskesmas, sekolah dasar, sekolah menengah pertama dan berbagai fasilitas lainnya. Secara alamiah kawasan pesisir pada dasarnya bukan semata-mata merupakan kawasan peralihan ekosistem daratan dan laut, namun sekaligus titik temu aktifitas ekonomi

masyarakat berbasis daratan dan laut. Kawasan pesisir merupakan tempat pendaratan ikan serta berbagai sumberdaya laut maupun sumberdaya lainnya untuk kemudian dialirkan ke daratan. Di dalam struktur pembangunan daerah, suatu kawasan pesisir dinilai strategis secara ekonomi jika memiliki potensi sentrifugal di dalam menggerakkan perekonomian suatu daerah.

Daerah pesisir Desa Barugaia sangat terjaga karena merupakan daerah perlindungan laut (DPL). Sebagai daerah perlindungan laut, ekosistem laut Desa Barugaia seperti terumbu karang, padang lamun, ikan-ikan dan ekosistem laut lainnya masih sangat terjaga. Kondisi ini dapat dimanfaatkan oleh masyarakat Desa Barugaia untuk meningkatkan ekonomi masyarakat dengan mengembangkan kawasan pesisir, seperti membuat daerah wisata pantai, wisata terumbu karang, membuat karamba apung, dll.

Selain pemanfaatan daerah pesisir, Desa Barugaia juga memiliki berbagai jenis aset untuk yang dapat dikembangkan untuk meningkatkan sarana sanitasi dasar di Desa Barugaia. Aset ini berupa aset fisik, aset alam, aset sosial, aset finansial dan aset manusia yang semua aset tersebut dapat dimanfaatkan. Sesungguhnya Allah SWT, menjadikan sesuatu di muka bumi ini untuk dimanfaatkan manusia, sesuai firman Allah SWT dalam QS. al-Hijr/15:20,

وَجَعَلْنَا لَكُمْ فِيهَا مَعِيشًا وَمَنْ لَسْتُمْ لَهُ بِرَازِقِينَ ﴿٢٠﴾

Terjemahnya :

dan Kami telah menjadikan untukmu di bumi keperluan-keperluan hidup, dan (kami menciptakan pula) makhluk-makhluk yang kamu sekali-kali bukan pemberi rezki kepadanya.

Quraish Shihab menjelaskan dalam tafsir Al-Mishbah, berbicara tentang makhluk-makhluk Ilahi yang lemah dan yang bertebaran di bumi ini, baik manusia yang lemah karena tua, sakit atau anak-anak maupun binatang-binatang melata yang membutuhkan bantuan manusia yang memiliki kemampuan. Penggalan ayat ini bermaksud menggarisbawahi bahwa Allah swt. telah menyiapkan segala sesuatu guna kenyamanan hidup manusia di bumi ini. Mereka dapat bekerja, bertani, berdagang, dan sebagainya. Bahwa ada diantara penghuni bumi yang lemah, itu bukan berarti bahwa yang kuat adalah yang member mereka rezeki sehingga dapat bertahan hidup. Tidak sama sekali. Bukan mereka yang member rezeki, tetapi Allah swt. Bagaimana mungkin manusia-manusia yang merasa kuat itu memberi mereka rezeki, padahal mereka sendiri dianugerahi rezeki oleh Allah swt. Itu semua menunjukkan betapa kuasa Allah swt (Shihab, 2002).

Maka dari itu kita harus menjaga bumi ini dari kerusakan karena sesungguhnya Allah SWT telah menciptakan bumi ini dengan sebaik-baiknya dengan segala nikmat dan rezki yang menjadi sumber rezeki bagi manusia, maka

sudah menjadi kewajiban bagi manusia untuk menjaga bumi ini dari kerusakan.

Allah SWT berfirman dalam QS. al-A'raaf/7:56,

وَلَا تُفْسِدُوا فِي الْأَرْضِ بَعْدَ إِصْلَاحِهَا وَادْعُوهُ خَوْفًا وَطَمَعًا إِنَّ رَحْمَتَ اللَّهِ قَرِيبٌ

مِنَ الْمُحْسِنِينَ

Terjemahnya :

dan janganlah kamu membuat kerusakan di muka bumi, sesudah (Allah) memperbaikinya dan Berdoalah kepada-Nya dengan rasa takut (tidak akan diterima) dan harapan (akan dikabulkan). Sesungguhnya rahmat Allah Amat dekat kepada orang-orang yang berbuat baik.

Dalam Tafsir Ibnu Katsir dijelaskan bahwa firman Allah SWT “*Dan janganlah kamu membuat kerusakan di muka bumi, sesudah (Allah) memperbaikinya*”. Allah Ta’ala melarang dari melakukan perusakan dan hal-hal yang membahayakannya, setelah dilakukan perbaikan atasnya. Karena jika berbagai macam urusan sudah berjalan dengan baik dan setelah itu terjadi perusakan, maka yang demikian itu lebih berbahaya bagi ummat manusia. Maka Allah Ta’ala melarang hal itu, dan memerintahkan hamba-hamba-Nya untuk

beribadah, berdo'a dan merendahkan diri kepada-Nya, serta menundukkan diri di hadapan-Nya. Maka Allah pun berfirman "*Dan berdo'alah kepada-Nya dengan rasa takut (tidak akan diterima) dan harapan (akan dikabulkan)*". Maksudnya, takut memperoleh apa yang ada di sisi-Nya berupa siksaan dan berharap pada pahala yang banyak di sisi-Nya. Kemudian Allah berfirman "*Sesungguhnya rahmat Allah amat dekat kepada orang-orang yang berbuat baik*". Artinya rahmat-Nya diperuntukkan bagi orang-orang yang berbuat baik yang mengikuti berbagai perintah-Nya dan meninggalkan semua larangan-Nya (Abdullah, 2009).

Dalam Tafsir Al-Azhar dijelaskan "*Dan janganlah kamu merusak (mengusut) di bumi sesudah selesainya*" (pangkal ayat 56). Diriwayatkan oleh Abu Syaikh daripada Abu Bakar Bin Iyyasy, bahwa beliau ini ditanya orang tentang apa maksud dari ayat Allah yang mengusut di bumi setelah selesai, beliau menjawab: "*Nabi Muhammad s.a.w telah diutus Allah ke muka bumi ini, padahal waktu itu bumi sudah kusut-masai; dengan kedatangan Muhammad, hilanglah kekusutan itu dan timbullah bumi yang selesai. Maka kalau ada orang yang mengajak manusia kepada ajaran yang menyalahi akan ajaran Muhammad itu, orang itulah dia yang dinamai tukang membawa kusut di muka bumi*". Membuat kusut sesudah selesai jauhlah lebih buruk, dariada membuat kusut sesuatu yang telah kusut juga. Maka kalau tidak sanggup membuat yang lebih baik, janganlah dirusakkan yang telah baik. Orang yang suka membuat kusut dan

merusakkan, ialah orang yang jadi musuh dari masyarakat. Puncak segala kacau, kusut dan kerusakan ialah takabbur, zalim dan sewenang-wenang. Dan ini berpokok pada bangsa yang maju ilmu pengetahuannya dizaman modern ini, kita akui bahwa mereka telah banyak membawa kemajuan dari peri kehidupan. Perbaikan ada pabrik, perbaikan pada hubungan lalu lintas dunia, perbaikan kepada hidup yang lebih mewah, tetapi sangat sedikit ikhtiar kepada perbaikan pada jiwa manusia, sehingga kian lama di muka bumi ini rasa permusuhan dan dendamlah yang tumbuh dimana-mana diantara bangsa-bangsa itu. Maka seorang Muslim yang sadar pada agamanya mempunyai kewajibannya supaya jangan menambah kusut yang telah kusut, melainkan memelihara menyelesaikan yang telah ada, jangan dikusutkan lagi dan berusaha pula membuat yang lebih baik dan yang lebih selesai (Hamka, 1988).

Berdasarkan hasil penelitian peranan aset ini sangat penting untuk meningkatkan sarana sanitasi dasar di Desa Barugaia. Aset-aset yang dapat dimanfaatkan oleh masyarakat adalah sebagai berikut :

a. Aset Manusia

Aset manusia merupakan aset yang sangat penting bagi masyarakat Desa Barugaia. Aset ini dapat digunakan untuk meningkatkan fasilitas sarana sanitasi dasar di Desa Barugaia, dengan kempuan dan keterampilan individu masyarakat Desa Barugaia akan mampu membangun sarana sanitasi dasarnya sendiri. Seperti keterampilan tukang kayu dapat dimanfaatkan untuk mengolah pohon kelapa menjadi papan, keterampilan tukang batu dapat digunakan untuk membuat pondasi WC atau membangun sumber air

bersih dan SPAL, keterampilan mengelas juga dapat dimanfaatkan untuk membuat alat penggali biopori untuk pengolahan sampah.

1. Penyediaan Air Bersih

Aset manusia yang dapat dimanfaatkan dalam penyediaan sarana air bersih adalah keterampilan masyarakat dibidang pertukangan. Keterampilan pertukangan dapat dimanfaatkan dalam pembuatan bak penampungan air pada mata air yang ada di Desa Barugaia yang belum terkelolah. Buruh bangunan juga biasanya memiliki keahlian dalam menggali sumur sehingga keahlian ini data digunakan untuk membuat sumur gali apabila diperlukan. Selain itu pengetahuan masyarakat dalam mengelola sumber air juga sangat diperlukan agar sumber air yang telah ada dapat dikelola dengan baik.

2. Pembuangan Kotoran Manusia (Jamban)

Aset manusia yang dapat digunakan dalam peningkatan sarana pembuangan kotoran manusia yaitu keterampilan masyarakat dalam bidang pertukangan baik tukang batu maupun tukang kayu. Keterampilan tukang batu data digunakan untuk membuat bangunan sarana jamban seperti pembuatan pondasi, dinding, pemasangan kloset dan lantai sarana jamban. Keahlian tukang kayu dapat digunakan dalam pembuatan pintu, kuseng dan atap sarana jamban tersebut. Selain bidang pertukangan, bidang perbengkelan juga dapat dimanfaatkan seperti las. Bengkel las

dapat membuat rangka besi untuk bangunan sarana pembuangan kotoran manusia agar sarana ini lebih tahan lama.

3. SPAL

Aset manusia yang dapat dimanfaatkan dalam pembuatan saluran pengolahan air limbah atau SPAL adalah keterampilan masyarakat dalam bidang pertukangan. Keahlian tukang batu dapat dimanfaatkan untuk membuat bak penampungan limbah cair baik limbah rumah tangga maupun industri. Pengetahuan masyarakat juga sangat diperlukan agar masyarakat dapat membuat SPAL yang baik. Pengetahuan ini dapat diperoleh dari sarana pendidikan formal, pusat kesehatan maupun dari internet. Untuk mendapatkan informasi dari internet masyarakat harus mengetahui cara mengaksesnya sehingga diperlukan pula keahlian dalam mengoperasikan komputer atau smarphone.

4. Pengelolaan Sampah

Aset manusia yang dapat digunakan dalam pengelolaan sampah adalah keterampilan pertukangan. Dalam pengelolaan sampah tukang batu dapat dimanfaatkan untuk membuat tempat sampah permanen yang dapat dibuat didepan rumah masing-masing warga. Apabila tidak ingin membuat tempat sampah permanen dapat pula dibuat tempat sampah sementara dari kayu yang dapat menggunakan keahlian dari tukang kayu atau dapat dibuat sendiri. Selain itu dapat pula digunakan tempat sampah dari drum bekas yang dibelah menjadi dua bagian dengan menggunakan

bantuan dari tukang las dan pembuatan alat gali biopori untuk pengolahan sampah menjadi kompos.

b. Aset Fisik

Aset fisik merupakan aset yang sangat penting bagi masyarakat karena aset fisik ini adalah modal awal masyarakat untuk meningkatkan sarana sanitasi dasarnya. Desa Barugaia memiliki aset fisik yang cukup lengkap dan terpelihara dengan baik, seperti jalan raya yang kondisinya masih sangat baik, posyandu dan poskamling, puskesmas serta sarana pendidikan TK, SD dan SMP. Aset fisik yang dapat dimanfaatkan oleh masyarakat Desa Barugaia adalah sebagai berikut :

1. Puskesmas

Puskesmas sebagai sarana pusat kesehatan masyarakat dapat dijadikan sebagai sarana meningkatkan kesehatan mereka, selain itu puskesmas juga dapat digunakan sebagai tempat untuk mendapatkan informasi mengenai sarana sanitasi dasar yang baik. Masyarakat dapat mengetahui pentingnya memiliki sarana sanitasi dasar, cara mengelola sanitasi dasar yang baik dan benar seperti dalam pengolahan air bersih, pengelolaan sampah, air limbah dan sarana pembuangan kotoran manusia.

2. Sarana Pendidikan

Sarana pendidikan seperti TK, SD dan SMP dapat digunakan oleh masyarakat untuk memberikan pengetahuan kepada anak-anak sejak dini pentingnya memiliki dan mengelola sarana sanitasi dasar.

3. Posyandu dan Poskamling

Posyandu dan poskamling juga dapat dimanfaatkan oleh masyarakat sebagai wadah atau tempat untuk berkumpul dan saling bertukar pikiran, mendiskusikan masalah sarana sanitasi dasar dan pengembangan desa lainnya.

4. Jalan Raya

Jalan raya yang baik dapat menunjang pengadaan sarana sanitasi dasar di Desa Barugaia. Jalan raya yang baik ini memudahkan dalam pengangkutan apabila ada sarana sanitasi yang didatangkan dari luar desa.

5. Transportasi

Transportasi digunakan oleh masyarakat untuk mendatangkan keperluan sarana sanitasi dasar yang berada diluar desa maupun didalam area desa. Transportasi ini dapat dimanfaatkan untuk mengangkut keperluan sanitasi seperti semen untuk pembangunan bak penampungan air dan sarana jamban, pipa, kloset untuk sarana jamban dan dapat digunakan dalam pengangkutan sampah dari rumah ke tempat pembuangan akhir.

c. Aset Alam

Aset alam merupakan aset yang disediakan oleh alam yang dapat dimanfaatkan oleh masyarakat Desa Barugaia untuk meningkatkan sarana sanitasi dasar. Desa Barugaia memiliki banyak aset alam yang berpotensi

dimanfaatkan oleh masyarakat untuk meningkatkan sarana sanitasi dasar, seperti pohon kelapa yang banyak terdapat di Desa Barugaia yang seluruh bagiannya dapat diolah masyarakat. Aset alam yang dapat digunakan masyarakat Desa Barugaia, antara lain :

1. Tambang Batu dan Pasir

Desa Barugaia memiliki 2 tambang batu dan 1 tambang pasir. Tambang ini dapat digunakan masyarakat untuk memenuhi kebutuhan batu dan pasir sebagai bahan baku untuk membangun sarana sanitasi dasar seperti jamban, bak penampungan air, SPAL dan pembuatan bak sampah masyarakat Desa Barugaia.

2. Pepohonan

Desa Barugaia memiliki hutan yang masih tergolong baik. Hutan di Desa Barugaia didominasi pohon kelapa sebagaimana pepohonan yang tumbuh didaratan pulau Selayar. Batang pohon kelapa dapat diolah menjadi papan yang dapat dijadikan dinding sebuah WC, daun kelapa dapat diolah menjadi atap WC dan bahan baku pembuatan SPAL. Buah kelapa sendiri dapat dijual dan hasil penjualannya dapat dimanfaatkan untuk membeli kloset dan semen untuk pembuatan WC dan sarana sanitasi lainnya. Selain pohon kelapa, di Desa Barugaia juga terdapat banyak bambu yang dapat menjadi bahan pembuatan WC dan pembuatan tempat sampah agar masyarakat tidak harus menunggu lagi bantuan dari pemerintah untuk penyediaan tempat sampah.

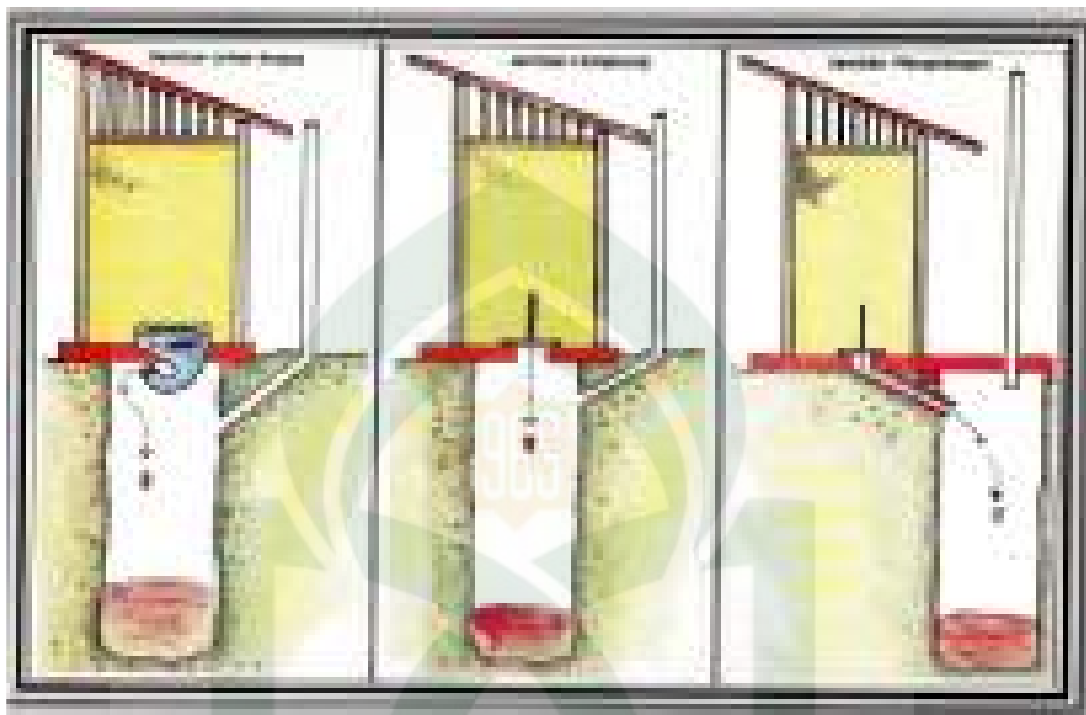

Sumber: <http://heartlandfairfield.com>

Gambar 4.3 Model sarana jamban sederhana.

Model jamban sederhana ini dapat dibuat dengan memanfaatkan aset alam yang ada di Desa Barugaia.

3. Kayu Hanyut

Desa Barugaia merupakan daerah pesisir yang berada disebelah barat pulau selayar. Tiap tahun khususnya musim barat sangat banyak kayu yang hanyut terbawa air laut ke Desa Barugaia. Kayu-kayu ini berukuran cukup besar sehingga dapat digunakan masyarakat Desa Barugai untuk membangun sarana sanitasi dasar.

4. Sungai dan Mata Air

Sungai dan mata air ini dimanfaatkan oleh masyarakat Desa Barugaia untuk memenuhi kebutuhan air bersih. Terdapat 2 sungai di Desa Barugaia dan beberapa sumber mata air tetapi saat ini hanya sumber mata air yang ada di Dusun Joong yang sudah dikelola.

d. Aset Sosial

Aset sosial merupakan fitur sosial seperti hubungan antar sesama, norma dan kepercayaan yang dapat meningkatkan potensi produktif suatu masyarakat. Aset sosial sangat penting untuk masyarakat, hubungan antar individu dimasyarakat untuk meningkatkan rasa kebersamaan dan kekeluargaan.

Rasa kebersamaan dan rasa kekeluargaan ini dapat menjadi landasan bagi masyarakat Desa Barugaia untuk bekerjasama, saling membantu dan bergotong royong untuk meningkatkan sarana sanitasi dasar. Kegiatan-kegiatan sosial bisa dilakukan bersama seperti pengadaan sarana jamban bagi warga yang belum memiliki sarana jamban, bergotong royong dalam membangun dan mengelola sumber air serta saling membantu dalam pembuatan SPAL dirumah masing-masing.

Masyarakat Desa Barugaia 100% beragama islam sehingga tidak ada perbedaan keyakinan yang dapat menjadi penghalang dalam bekerja sama. Kesamaan keyakinan ini memudahkan masyarakat untuk saling

bertukar pikiran tanpa rasa takut timbul perbedaan yang dapat mengganggu kerja sama maupun aqidah masing-masing.

Pada masyarakat Desa Barugaia juga terdapat kelompok nelayan dan kelompok tani. Terdapat 4 kelompok nelayan disetiap dusun Desa Barugaia kecuali dusun Ujung Bori yang letaknya jauh dari bibir pantai. Kelompok nelayan ini menjadi wadah bagi nelayan Desa Barugaia dalam mengelola hasil laut, penyediaan sarana bagi nelayan dan tempat bertukar pikiran nelayan Desa Barugaia.

e. Aset Finansial

Aset finansial dapat digunakan masyarakat untuk membangun sarana sanitasi dasar. Dengan aset ini masyarakat dapat saling membantu menyediakan sarana sanitasi dasar di Desa Barugaia, dengan membangun sarana seperti sarana pembuangan kotoran manusia bagi yang belum memiliki atau membangun WC umum di daerah Dusun Tulang yang merasa masih kekurangan sarana pembuangan kotoran manusia, membangun dan mengelola sumber mata air untuk memenuhi kebutuhan air masyarakat dan pembuatan SPAL untuk setiap rumah.

Aset finansial ini dapat mempercepat peningkatan sarana sanitasi dasar di Desa Barugaia, masyarakat yang tidak memiliki finansial yang cukup untuk membangun sarana sanitasi dasar dapat saling membantu dengan cara patungan atau kerja sama untuk penyediaan sarana sanitasi dasar.

Salah satu sumber pendapatan masyarakat Desa Barugaia yaitu pengolahan kelapa menjadi kopra yang merupakan komoditi utama di Desa Barugaia.



Sumber: Dokumentasi Penelitian 2014
Gambar 4.4 Pengolahan kelapa menjadi kopra

2. Pelatihan SADAR (Sanitasi Dasar) dan Lingkungan

Pelatihan SADAR Lingkungan ini merupakan usaha untuk memanfaatkan aset yang ada di Desa Barugaia. Pada proses ini peneliti membuat suatu kegiatan yang bersifat pelatihan dalam pemanfaatan aset.

Kegiatan yang dilakukan oleh peneliti adalah Pelatihan SADAR Lingkungan atau pelatihan sarana sanitasi dasar dan lingkungan. Pelatihan ini bertujuan untuk memberikan pengetahuan kepada masyarakat dalam mengelola sampah organik sehingga volume sampah masyarakat dapat dikurangi dan sampah tersebut dapat berguna bagi masyarakat. Pada pelatihan ini peneliti menjelaskan cara mengelola sampah organik dengan cara mengubah sampah organik menjadi pupuk kompos.

Selain sampah organik peneliti juga menggunakan sampah non organik untuk dijadikan alat komposter. Sampah-sampah non organik ini berupa ember bekas, pipa bekas, botol plastik bekas, besi yang tidak digunakan lagi, dll. Sampah berupa ember bekas dan pipa ini diolah menjadi komposter untuk mengelola sampah organik menjadi pupuk kompos, sedangkan besi yang tidak digunakan lagi digunakan untuk membuat alat penggali biopori serta botol bekas digunakan sebagai alat pembatas pada lubang biopori. Peneliti juga menjelaskan tentang SPAL sederhana, pembuatan WC sederhana untuk memenuhi kekurangan WC warga Desa Barugaia.

Peserta pelatihan ini adalah masyarakat Desa Barugaia dan Ibu PKK Desa Barugaia yang peneliti harap dapat menjadi pelopor pemanfaatan aset di Desa Barugaia khususnya pemanfaatan limbah sampah. Peneliti berharap semoga pelatihan ini dapat bermanfaat dan menambah wawasan serta pengetahuan masyarakat Desa Barugaia dalam mengelola sampah dan meningkatkan sarana sanitasi dasar di Desa Barugaia.

BAB V

PENUTUP

A. Kesimpulan

Desa Barugaia merupakan daerah pesisir yang cukup berkembang dengan fasilitas yang cukup lengkap seperti Puskesmas, sekolah dasar, seekolah menengah pertama dan berbagai fasilitas lainnya. Aset yang dimiliki Desa Barugaia berupa aset manusia, aset fisik, aset alam, aset sosial dan aset finansial sangat berpotensi dan dapat dikembangkan untuk meningkatkan sarana sanitasi dasar di Desa Barugaia.

1. Aset Manusia

Aset ini dapat digunakan untuk meningkatkan fasilitas sarana sanitasi dasar di Desa Barugaia, dengan kempuan dan keterampilan individu masyarakat Desa Barugaia akan mampu membangun sarana sanitasi dasarnya sendiri. Seperti keterampilan tukang kayu dapat dapat dimanfaatkan untuk mengolah pohon kelapa menjadi papan, keterampilan tukang batu dapat digunakan untuk membuat pondasi WC atau membangun sumber air bersih dan SPAL, keterampilan mengelas juga dapat dimanfaatkan untuk membuat alat penggali biopori untuk pengolahan sampah.

2. Aset Fisik

Aset fisik berupa puskesmas dapat dijadikan masyarakat sebagai sarana meningkatkan derajat kesehatan masyarakat. Selain itu puskesmas juga

dapat digunakan masyarakat sebagai tempat untuk mendapatkan informasi mengenai sarana sanitasi dasar baik itu pentingnya memiliki sarana sanitasi dasar, cara mengelola sarana sanitasi dasar yang baik dan benar seperti pengelolaan air bersih, sampah, air limbah dan pengadaan sarana jamban. Sarana pendidikan seperti TK, SD dan SMP juga dapat digunakan oleh masyarakat untuk memberikan pengetahuan kepada anak-anak sejak dini pentingnya memiliki dan mengelola sarana sanitasi dasar. Posyandu dan poskamling juga dapat dimanfaatkan oleh masyarakat sebagai wadah atau tempat untuk berkumpul dan saling bertukar pikiran, mendiskusikan masalah sarana sanitasi dasar ini dan pengembangan desa lainnya.

3. Aset Alam

Desa Barugaia memiliki banyak aset alam yang berpotensi dimanfaatkan oleh masyarakat untuk meningkatkan sarana sanitasi dasar, seperti pohon kelapa yang banyak terdapat di Desa Barugaia yang seluruh bagiannya dapat diolah masyarakat untuk menjadi sebuah sarana pembuangan kotoran manusia atau jamban. Batang pohon kelapa dapat diolah menjadi papan yang dapat dijadikan dinding sebuah WC, daun kelapa dapat diolah menjadi atap WC, buah kelapa sendiri dapat dijual dan hasil penjualannya dapat dimanfaatkan untuk membeli kloset dan semen untuk pembuatan WC itu sendiri.

4. Aset Sosial

Aset sosial meruakan fitur sosial seperti hubungan antar sesama, norma dan kepercayaan yang dapat meningkatkan potensi produktif suatu masyarakat. Aset sosial sangat penting untuk masyarakat, hubungan antar individu dimasyarakat untuk meningkatkan rasa kebersamaan dan kekeluargaan. Rasa kebersamaan dan rasa kekeluargaan ini dapat menjadi landasan bagi masyarakat Desa Barugaia untuk bekerjasama, saling membantu dan bergotong royong untuk meningkatkan sarana sanitasi dasar. Kegiatan-kegiatan sosial bisa dilakukan bersama seperti pengadaan sarana jamban bagi warga yang belum memiliki sarana jamban, bergotong royong dalam membangun dan mengelola sumber air serta saling membantu dalam pembuatan SPAL dirumah masing-masing.

5. Aset Finansial

Aset finansial ini dapat mempercepat peningkatan sarana sanitasi dasar di Desa Barugaia, masyarakat yang tidak memiliki finansial yang cukup untuk membangun sarana sanitasi dasar dapat saling membantu dengan cara patungan atau kerja sama untuk menyediakan sarana sanitasi dasar. Salah satu sumber pendaatan masyarakat Desa Barugaia yaitu pengolahan kelapa menjadi kopra yang merupakan komoditi utama di Desa Barugaia.

B. Saran

Pada penelitian ini peneliti menyarankan beberapa hal dalam mengembangkan aset-aset yang ada dimasyarakat berupa aset fisik, aset alam, aset sosial, aset finansial dan aset manusia melalui konsep pemberdayaan masyarakat berbasis aset di Desa Barugaia, Kecamatan Bontomanai, Kabupaten Kepulauan Selayar, Provinsi Sulawesi Selatan, sebagai berikut :

1. Kepada Pemerintah, Pemerintah Desa Barugaia sebagai badan eksekutif tertinggi di Desa Barugaia disarankan dapat memberikan dukungan baik berupa dukungan materil maupun moril kepada masyarakat dalam upaya meningkatkan sarana sanitasi dasar di Desa Barugaia.
2. Kepada masyarakat, masyarakat harus terus berperan aktif dalam memanfaatkan dan mengembangkan potensi aset yang ada di Desa Barugaia untuk meningkatkan sarana sanitasi dasar di Desa Barugaia, agar sarana sanitasi di Desa Barugaia dapat terpenuhi dan mencukupi kebutuhan masyarakat Desa Barugaia.
3. Kepada jurusan kesehatan masyarakat, agar dapat terus mengembangkan penelitian yang berbasis pada pengembangan potensi aset yang ada dimasyarakat dengan terus memberikan tugas penelitian seperti ini kepada mahasiswa kesehatan masyarakat.
4. Kepada peneliti selanjutnya agar dapat lebih mengembangkan penelitian yang sama tetapi sampai dengan tahap intervensi maksimal dan evaluasi.

DAFTAR PUSTAKA

- Ahmad, Munawar. *Asset Based Community Development (ABCD): Tipologi KKN Partisipatif UIN Sunan Kalijaga Studi Kasus Pelaksanaan KKN ke-61 di Dusun NgrecoSurocolo, Selohardjo, Pundong, Bantul Tahun Akademik 2007*. Jurnal Aplikasi Ilmu-ilmu Agama, Vo. VIII, No. 2 Desember 2007:104-113, 2007.
- Altman, Hilary dan Susan Rans. *Asset Based Strategy for Faith Communities*. Asset-Based Community Development Institute Institute for Policy Research Northwestern University, Evanston, 2002.
- Cunningham, Gorddan Alison Mathie. *From Clients to Citizens: Asset-Based Community Development as a Strategy for Driven Development*. The Coady International Institute, St. Francis Xavier University, 2002.
- Derau, Christoher. *Pembaru dan Kekuatan Lokal untuk Pembangunan*. Australian Community Development and Civil Society Strengthening Scheme (ACCES) Phase II, 2013.
- Dima, Aghina. *MenujuTercapainya MDGs BidangKesehatan, Kompasiana*. 14 Agustus 2013. <http://edukasi.kompasiana.com/2013/08/14/menuju-tercapainya-mdgs-bidang-kesehatan-581143.html> (13Februari 2014), 2013.
- Gunadi, Trida. *Model Inkubator Bisnis dalam Pendidikan Luar Sekolah Perintisan Pengembangan Desa Agroekowisata Berbasis Masyarakat*. Prosiding Seminar Nasional Penguatan Keilmuan PLS. Bandung, 2011.
- Hamka. *Tafsir Al-Azhar*. Pustaka Panjimas. Jakarta, 1988.
- Kementerian Kesehatan Republik Indonesia. *Riset Kesehatan Dasar Tahun 2010*. Badan Penelitian dan Pengembangan Kemenkes RI, 2010.
- Kruger, R.A dan D.L. Morgan. *When to Use Focus Group and Why*, in ed. D.L. Morgan Successful Focus Groups, pp, 1993.
- Margono S. *Metologi Penelitian Pendidikan Komponen*, MKDK. PT. Rineka Cipta, Jakarta, 2007.

- McKnight, John L dan John P. Kretzmann. *Building Communities from the Inside Out: A Path Toward Finding and Mobilizing a Community's Assets*. The Asset Based Community Development Institute, Institute for Policy Research, Northwestern University, Evanston, Illinois, 1993.
- Moleong, Lexy J. *Metodologi Penelitian Kualitatif*. Bandung, Remaja Rosda Karya, 2007.
- Muhammad Alu Syaikh, Abdullah Bin. *Tafsir Ibnu Katsir Jilid 2*. Pustaka Imam Asy-Syafi'I, 2009.
- Mukono, H. J. *Prinsip Dasar Kesehatan Lingkungan Edisi Kedua*. Surabaya: Airlangga University Press, 2008.
- Notoatmodjo, Soekidjo. *Metode Penelitian Kesehatan*. Bineka Cipta, 2013.
- Patton, Andri. *Asset Based Community Development: Strategi Pembangunan Di Era Otonomi Daerah*. Jurnal FISIP Universitas Mulawarman, 2005.
- Rama, Bahaking. *Relasi DiridenganLingkungan*. Makassar: Alauddin University Press, 2012.
- Republik Indonesia. "Undang-Undang RI Nomor 32 Tahun 2009 tentang Kesehatan, bab II, pasal 2 dan 3, 2009.
- Shihab, Quraish. *Tafsir Al-Mishbah*, 2002.
- Siahaan, N.H.T. *Hukum Lingkungan dan Ekelogi Pembangunan (edisi 2)*. Jakarta: Erlangga, 2004.
- Silalahi, Daud. *Pengaturan Sumber Daya Air dan Lingkungan Hidup*. Alumni, 2008.
- Sucipto, Cecep Dani dan Asmadi. *Aspek Kesehatan Masyarakat dalam AMDAL*. Yogyakarta: Gosyen Publishing.
- Sugiyono, *Metode Penelitian kuantitatif, Kualitatif, dan R & D*, Bandung, ALFABETA, 2008.

- Suharto, Edi, *kebijakan social dan pengembangan masyarakat : perspektif pekerjaan social*, 2009.
- Susilowati, Hani Khotijah. *Metodologi Penelitian*. FISIP Universitas Indonesia, 2010.
- Soewadji, Jusuf. *Pengantar Metodologi Penelitian*. Jakarta: MitraWacana Media, , 2012.
- Suhaimi,Uzair. *Focus Group Discussion*. Panduan Bagi Peneliti Studi Kualitatif. Kerjasama BPS ADB, 1999.
- Sumantri,Arif. *Kesehatan Lingkungan dan Perspektif Islam*. Jakarta: Kencana, 2010.
- Sutopo, HB. *Metode Penelitian Kualitatif*, Surakarta: UNS Press, 2006.
- UIN Alauddin Makassar. *Pedoman Penulisan Karya Tulis Ilmiah*. Alauddin Press Makassar, 2013.
- Wardana, Wisnu Arya. *Dampak Pencemaran Lingkungan*. Yogyakarta: Andi Offset, 2004.
- Widyatmoko, Hilarion. *Pengelolaan Sampah*. Universitas Trisakti, 2011.

L A M P I R A N

UNIVERSITAS ALAUDDIN NEGERI
ALAUDDIN
MAKASSAR

PELATIHAN SADAR LINGKUNGAN (SANITASI DASAR DAN LINGKUNGAN)

Jamban/wc sehat :

- Tidak mengotori permukaan tanah di sekeliling jamban
- Tidak mengotori air permukaan disekitarnya
- Tidak mengotori air tanah disekitarnya
- Tidak dapat terjangkau oleh serangga terutama lalat dan kecoa dan binatang lainnya
- Tidak menimbulkan bau
- Mudah digunakan dan dipelihara
- Desainnya sederhana
- Murah.

Model jamban/wc sederhana :

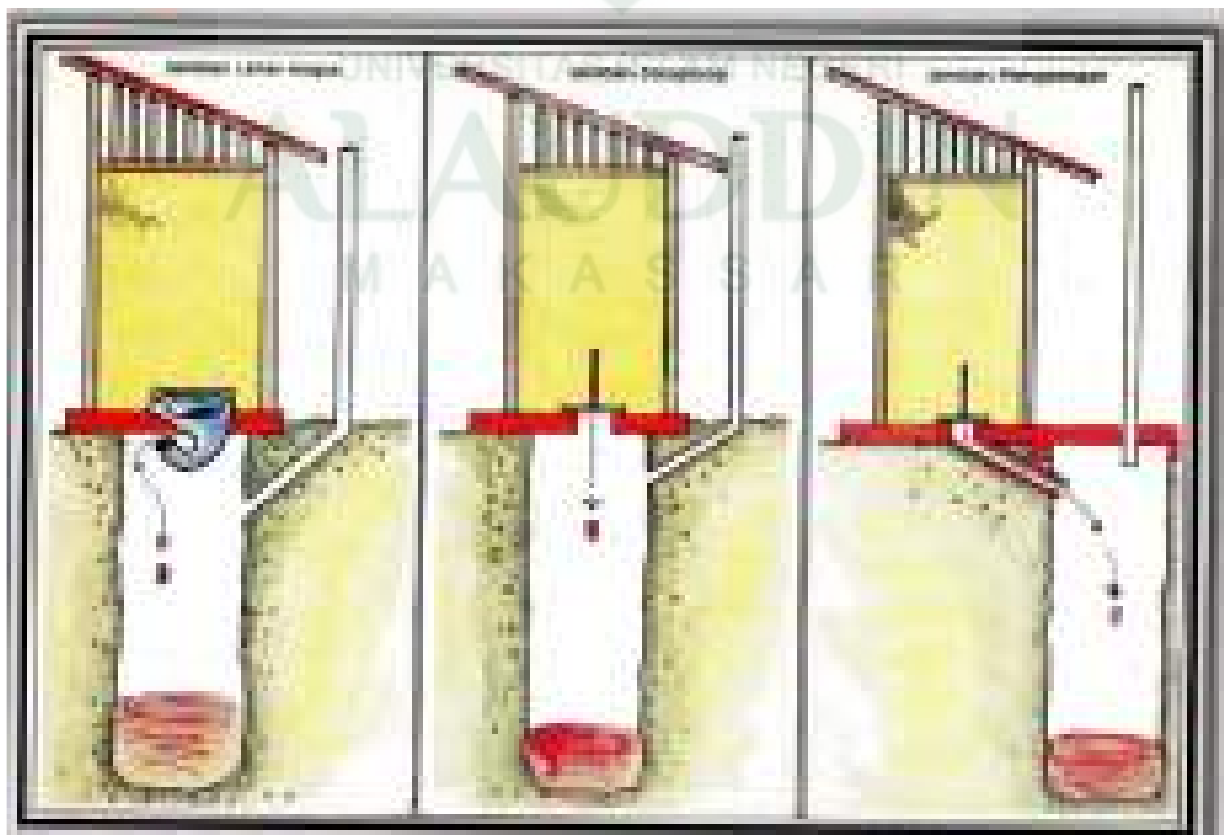

SPAL (sarana pembuangan air limbah)

Sarana pembuangan air limbah yang sehat harus memenuhi persyaratan teknis sebagai berikut :

- **Tidak mencemari sumber air bersih**
- **Tidak menimbulkan genangan air yang menjadi sarang serangga/nyamuk**
- **Tidak menimbulkan bau**
- **Tidak menimbulkan becek, kelembaban dan pandangan yang tidak menyenangkan.**

Cara membuat pupuk kompos :

1. **Siapkan wadah kompos atau komposter yang bisa terbuat dari ember bekas atau media tanah**

- **Cara membuat komposter dari ember plastic :**

Model 1

- a. **Siapkan ember plastik bekas, pipa atau kayu, dan alat untuk melubangi**
- b. **Lubangi pipa dengan besi panas pada bagian tinggi sekitar 15 cm dari pantat ember**
- c. **Kemudian pasang pipa atau kayu sebagai pembatas antara sampah dengan pupuk kompos,**
- d. **Kemudian buat lubang berbentuk persegi dibagian bawah ember sebagai tempat untuk mengeluarkan pupuk kompos dari komposter**
- e. **Pada tutup ember juga harus dibuatkan lubang untuk mengeluarkan gas dari dalam ember.**

Model 2

- a. **Siapkan ember plastik yang tidak perlu dilubangi,**

- b. Beri tanah setebal kurang lebih 2cm pada bagian bawah komposter
 - c. Kemudian lapisi dengan jerami atau serbuk kayu secukupnya
 - d. Pada tutup ember juga harus dibuatkan lubang untuk mengeluarkan gas dari dalam ember.
- **Media Tanah**
 - a. Buatlah lubang pada tanah dengan diameter \pm 1 meter dan kedalaman 75 sampai 100 cm
 - b. Pada bagian bawah tanah diberi sekam padi atau serbuk kayu
 - c. Siapkan kain basah atau karung goni basah dan kayu sebagai penutup untuk menjaga kelembaban komposter.
2. Membuat mikroorganisme atau ragi kompos; cara membuat : campurkan sekitar 200 gram sisa buah-buahan beserta kulitnya misal, pisang, jeruk, mangga dll diblender/dilembutkan, kemudian dicampur dengan 1 sendok gula pasir didalam 1 liter air. Kemudian didiamkan selama 7 hari. Jika campuran sudah berbau seperti tape (gambang) atau alkohol berarti ragi siap digunakan.
 3. Sampah-sampah organik seperti sampah daun-daunan (apabila daunnya agak lebar maka harus dikecil-kecilkan terlebih dahulu) dan sampah dapur seperti buah-buahan busuk, nasi basi, sayur sayuran dan sisa makanan dimasukkan kedalam komposter
 4. Siram dengan inokulen atau ragi secukupnya, kemudian aduk dan diamkan selama 1 sampai 2 bulan
 5. Setiap 2 sampai 3 hari sekali sampah dibolak balik untuk mempercepat proses pengomposan
 6. Apabila kompos sudah jadi atau matang maka kompos akan berwarna kehitaman dan tidak menimbulkan bau busuk.

selamat mencoba !!!

Transkrip Wawancara

Kegiatan : Focus Group Discussion (FGD) dihadiri oleh Sekretaris Desa Barugaia, Kepala Dusun Tulang, Kepala Dusun Joong, Kepala Dusun Barugaia, Kepala Dusun Pajalayya, Tokoh Masyarakat Desa Barugaia dan Perwakilan Masyarakat Desa Barugaia.

Jumlah Informan : Dihadiri oleh 10 orang

Lokasi wawancara : Masjid Dusun Tulang Desa Barugaia

Tgl/Bln/Thn : 26/September/2014

NO	NAMA	KODE INFORMAN
1	Muhammad Yahya Muhsin	MYM
2	Patta Karrang	PK
3	Nur Hidayat	NH
4	Abdul Rasak	AR
5	Marjani	M
6	Bahar	B
7	Ahmad	A
8	Sultan	S
9	Muhammad Yusri	MY
10	Dg. Baso	DB

No	Informasi	Analisis Isi
1	<p>Discover (Menemukan dan menghargai apa yang terbaik)</p> <p>a. Kondisi sanitasi dasar di Desa Barugaia</p>	<p><i>Sebenarnya nda adaji masalah serius disini tapi masih ada warga ditulang ini masih tidak ada WCnya (PK)</i></p> <p><i>Iya, warga juga biasa berak di belakang rumahji (S)</i></p>

	<p>b. Bagaimana dengan pengelolaan sampah Pak ?</p>	<p><i>Kalau di Barugaia rata-rata ada semuanya WCnya, paling sampah mami yang jadi masalah, pernah jaki saya kasi tau kemarin toh (AR)</i></p> <p><i>Memang sisa Dusun Tulang mami kayaknya itu yang masih kekurangan WC (S)</i></p> <p><i>Di Joong juga masih adaji orang tidak ada WCnya tapi sedikit mami, bisami dihitung jarilah (NH)</i></p> <p><i>Memang ini Desa Barugaia warga masyarakatnya rata-rata sudah punya WC semua, adapun yang tidak punya itu sudah disediakan WC umum. Kalau di Dusun Tulang ini ada di didekat rumahnya Pak Dusun (MYM)</i></p> <p><i>Iya ada memang satu disitu tapi sebenarnya masih kurang itu kalu untuk Dusun Tulang. Kalau dusun yang di Desa Barugaia ini sebenarnya itu paling banyak kekurangan WCnya itu Dusun Tulang</i></p> <p><i>Rata-rata masyrakat nabakarji atau natimbang kalau disini (M)</i></p>
--	---	---

	<p>c. Bagaimana dengan SPAL Pak ?</p>	<p><i>Ada juga sudah disediakan tempat sampah itu tapi masih sebagian, kita buat program bertahap itu (MYM)</i></p> <p><i>Kalau SPAL disini tidak adaji, langsung semua dialirkan ke belakang rumah atau di bawah rumah (NH)</i></p> <p><i>Kalau di Dusun Barugaia sebenarnya ada itu saluran air tapi tida dipakai juga (AR)</i></p>
<p>2.</p>	<p>Dream (Membayangkan masa depan yang ingin diwujudkan)</p> <p>Apa mimpi atau inisiatif Bapak-Bapak kedepan mengenai sarana sanitasi dasar di Desa Barugaia ?</p>	<p><i>Kalau bisa, nanti ada pengolahan sampah di Desa Barugaia (NH)</i></p> <p><i>Kita sangat ingin wujudkan memang itu adanya pengolahan sampah di Desa Barugaia, makanya kita usahakan secara bertahap ini (MYM)</i></p> <p><i>Kalau saya memang harus ada itu, kalau bisa kita buat bank sampah di sini (M)</i></p> <p><i>Kalau untuk Dusun Tulang mungkin WCnya dulu harus ditambah (PK)</i></p>

		<i>Program penambahan WC umum jugakan sudah mau dikerja ini, mudah-mudahan sudah bisa memenuhi kebutuhan masyarakat di Desa Barugaia (MYM)</i>
3.	<p>Design (Merancang langkah sukses untuk merengkuh masa depan yang diimpikan)</p> <p>a. Apakah ada aset di masyarakat yang bisa digunakan untuk peningkatan sarana sanitasi dasar di Desa Barugaia Pak ? seperti kelapa untuk pembuatan papan kalau mau membuat WC, dll</p> <p>b. Bagaimana dengan aset sumber daya manusianya Pak ?</p>	<p><i>Kalau itu bukan ada lagi, tapi banyakji kalau kelapa disini (NH)</i></p> <p><i>Batu sama pasir juga banyakji, kebetulan ada semua itu di Desa Barugaia (M)</i></p> <p><i>Kalau masalah itu saya kira juga sudah cukup lengkapmi di sini, tukang batu sama tukang kayu juga ada di Desa Barugaia jadi nda perlu lagi cari jauh-jauh (MYM)</i></p> <p><i>Sangat banyaklah yang bisa dikembangkan di Desa Barugaia, apalagi kita bisa bekerja sama-sama untuk pembangunannya toh (B)</i></p>
4.	<p>Destiny (Menegaskan langkah untuk mewujudkan masa depan)</p> <p>Bagaiman proses pembuatan sarana sanitasi ini menurut Bapak ?</p>	<i>Saya kira kita bisa gotong royong untuk wujudkan itu, kita bisa bangunkan WC umum untuk tempat yang masih kurang toh</i>

		<p><i>(NH)</i></p> <p><i>Desa juga Inshaallah siap untuk membantu</i></p> <p><i>(MYM)</i></p> <p><i>Yang jelas kita mau berusaha pasti bisa itu, apalagi untuk Dusun Tulang ini yang masih kekurangan WC. Jadi semua dari segi bahan, dana dan lain-lain kita bisa gotong royong juga(S).</i></p>
--	--	---

Transkrip Wawancara

Nama Informan : Abdul Rasak (Kadus Barugaia)

Kode Informan : AR

Jenis Kelamin : Laki-Laki

Lokasi Wawancara : Rumah Abdul Rasak

Tanggal/Bulan/Tahun : 04 September 2014

No	Informasi	Analisis Isi
1.	<p>Gambaran umum SPAL Dusun Barugaia</p> <p>a. Bagaimana pengolahan limbah rumah tangga didusun Bapak ?</p> <p>b. Apakah saluran pembuangan ini terkelola dengan baik Pak?</p> <p>c. Apakah masyarakat Bapak menggunakan saluran pembuangan tersebut ?</p>	<p><i>Kalau di Dusun Barugaia adaji saluran pembuangan, di Dusun Barugaia ji itu memang ada saluran, pembuangannya itu sudah dampai kelaut</i></p> <p><i>Biasa itu tersumbatmi karena nda diperhatikan. Biasa anaknya berak disitu nda nacegahki padahal selalu mau dibersihkan itu</i></p> <p><i>Sudah saya sampaikan semuami supaya dijaga kebersihannya itu saluran</i></p> <p><i>Tidak, pembuangan airnya disitu ji di bawah rumahnya atau di belakang rumahnya</i></p> <p><i>Ini termasuk saluran untuk kalau hujanji.</i></p> <p><i>Tidak ada dari rumah</i></p> <p><i>Tapi ada juga satu rumah pale</i></p> <p><i>Seperti saya disini kugalikanki kebelakang,</i></p>

		<p><i>cepatji meresap, tidak tergenangi. Termasuk pasir cepat meresapji di sini, tidak mengganggu itu.</i></p>
2.	<p>Gambaran umum pengelolaan sampah Dusun Barugaia</p> <p>Bagaimana pengelolaan sampah di Dusun Barugaia ?</p>	<p><i>Kalau sampah biasanya dibakar atau ditimbung.</i></p> <p><i>Dulu banyak buang sampah di laut tapi sekarang nda adami buang sampah dilaut, sudah namaklumi mi masyarakat itu kan seringji dikasi pengarahan bukan. Memang dulunya dipinggir lautki berak, buang sampah segala sesuatunya tapi kan sekarang sudah anumi jg, apalagi seringji disosialisasikan sama masyarakat.</i></p> <p><i>Na memang kalau kita selalu buang sampah ke laut itu akhirnya nabawaji lagi air kedaratan, kita ji lagi na kasi susah nanti.</i></p>
3.	<p>Gambaran umum sarana pembuangan kotoran manusia Dusun Barugaia</p> <p>a. Bagaimana dengan sarana jamban di Dusun Barugaia Pak ?</p>	<p><i>Ada semuami WCnya, termasuk WC sendiri, ada juga WC umum, boleh dikata ada semuami WCnya untuk Dusun Barugaia.</i></p>

	<p>b. Apakah sudah tidak ada lagi masyarakat Bapak yang biasa buang air besar di pantai ?</p>	<p><i>Sudah tidak adami</i> <i>Saya terus terang itu kan selaluja biasa ke laut itu liat-liat, artinya sekarang itu biar kita tidurmi dipinggir laut itu nda apa-apami. Duluji boleh dikata tidak boleh satu jengkalnadami lagi anu. Bersihmi sekarang.</i></p>
4.	<p>Gambaran umum penyediaan air bersih Dusun Barugaia</p> <p>a. Darimana sumber air bersih di Dusun Barugaia ?</p> <p>b. Apakah masyarakat Bapak masih menggunakan sumur gali ?</p>	<p><i>Kalau air disini rata-rata pake PDAM</i></p> <p><i>Selalu juga macet PDAM, jadi kalau macetki pake sumurki.</i></p>
5.	<p>Gambaran umum perekonomian masyarakat Dusun Barugaia</p> <p>Apa saja profesi masyarakat Dusun Barugaia Pak ?</p>	<p><i>Pekerjaannya di sini itu tani sama nelayan, petni kelapa, tukang batu ada juga, adaji juga tukang kayu, tidak terlalu repot-repot jaki kalau mau cari tukang.</i></p>
6.	<p>Apakah di Dusun Bapak masih ada budaya gotong royong ?</p>	<p><i>Gotong royong selaluji, kami selalu ajak itu dari duluji.</i> <i>Biasa itu kalau hari ahad.</i></p>

Transkrip Wawancara

Nama Informan : Nur Hidayat (Kadus Joong)

Kode Informan : NH

Jenis Kelamin : Laki-laki

Lokasi Wawancara : Rumah Nur Hidayat

Tanggal/Bulan/Tahun : 01 September 2014

No	Informasi	Analisis Isi
1.	<p>Gambaran umum SPAL Dusun Joong</p> <p>a. Bagaimana pengolahan limbah rumah tangga didusun Bapak ?</p> <p>b. Apakah masyarakat Joong sudah mengetahui cara mengelola limbah rumah tangga ?</p>	<p><i>Belum ada pengolahannya, ada juga rumah panggung pembuangan akhirnya dia gali toh, dikasi sabuk kelapa atau batu, kan sudah meresap juga.</i></p> <p><i>Kayaknya belum semua tau tapi yang sudah berkeluarga rata-rata kan lulusan SMA ji jadi adaji natau tapi tidak terlalu paham, orang-orang duluji itu tidak paham</i></p>
2.	<p>Gambaran umum pengelolaan sampah Dusun Joong</p> <p>a. Bagaimana pengelolaan sampah di Dusun Joong ?</p>	<p><i>Kalau sampah rata-rata digalikan dibelakang rumah, dibakar.</i></p> <p><i>Yang jelas masyarakat kita sudah paham mana sampah basah mana sampah kering, tapi ada juga toh kayak sampah botol aqua itu biasa dikumpulkan baru dijual</i></p>

	<p>b. Apakah ada pengelolaan sampah secara khusus di Dusun Joong seperti adanya TPA atau bank sampah</p>	<p><i>Belum, belum terkelola, cuma biasa dikumpul terus ada seperti mas atau apa baru dijual, belum terfikirkan itu ada bank sampah atau apalah, sebenarnya desa bisa usahakan itu.</i></p> <p><i>Daripada sampah terbuang percuma lebih baik ada sisi ekonomisnya kan, paling tidak ada pembelajaran dimasyarakat tentang kesehatan lingkungan.</i></p> <p><i>Pengelolaan sampahnya setiap rumah sendiri bisa digalikan, bisa dibakar.</i></p>
<p>3.</p>	<p>Gambaran umum sarana pembuangan kotoran manusia Dusun Joong</p> <p>a. Bagaimana dengan sarana jamban di Dusun Joong Pak ?</p> <p>b. Bantuan darimana Pak ?</p>	<p><i>Sudah bisa dihitung jari yang tidak punya WC, seDesa Barugaia rata-rata sudah punya WC karena biasa ada bantuan atau biasa juga bangun sendiri-sendiri</i></p> <p><i>Biasa dari desa, ada juga dari program Bahkan ada itu programnya Pak Desa itu, WC ada lima buah terus pembuangannya satu itu diambil biogasnya, jadi ada 2 itu disini, satu di Dusun Joong, di Dusun Ujung Bori satu.</i></p> <p><i>Otomatis bernilai ekonomis itu gasnya kan.</i></p>

	<p>c. Apakah sudah tidak ada lagi masyarakat Bapak yang biasa buang air besar di pantai ?</p>	<p><i>Artinya bukan tidak ada, karena ada juga sudah punya WC tapi mungkin sudah tradisimi, seperti saya punya keluarga yang sudah kebiasaan, artinya orang-orang dulu mami, kalau orang-orang sekarang tidakmi.</i></p>
<p>4.</p>	<p>Gambaran umum penyediaan air bersih Dusun Joong</p> <p>a. Darimana sumber air bersih di Dusun Joong ?</p> <p>b. Apakah masyarakat Bapak masih menggunakan sumur gali ?</p> <p>c. Apakah air PDAM dan mata air ini juga digunakan untuk kebutuhan air minum ?</p>	<p><i>Ada dua kalau disini PAM atau PDAM dengan mata air yang dialirkan kesini, cuma sekarang pipanya sekarang dikerja ulang sama PNPM, sudah puluhan tahunmi itu.</i></p> <p><i>Disini rata-rata sumur itu banyakmi yang tidak terpakai, seperti dimesjid.</i></p> <p><i>Tapi biasa juga dipakaiji kan biasa macet-macetki PDAM atau kalau musim kemarau kekurangan air.</i></p> <p><i>Iya, ituji juga dimasak baru diminum, gelemi ripahang injo tangkasa atau gele (kami tidak paham itu bersih atau tidak) tapi kita kan masyarakat biasa berpikir toh kalau dari mata air pasti bersihji.</i></p>
<p>5.</p>	<p>Gambaran umum perekonomian masyarakat</p>	

<p>Dusun Joong</p> <p>a. Apa saja profesi masyarakat Dusun Joong Pak ?</p> <p>b. Apakah disini ada kelompok nelayan atau kelompok tani Pak ?</p> <p>c. Apakah masyarakat Bapak sudah berproduksi semua, maksudnya tingkat penganggurannya Pak ?</p>	<p><i>Di Joong ini ada nelayan, petani, ada juga peternak, petaninya itupun biasa nelayan juga, pulang dari laut pergi lagi bertani</i></p> <p><i>Ada kelompok nelayan, kalau disini ada dua kelompok. Kelompok tani juga ada.</i></p> <p><i>Rata-rata berproduksi semua, kerja semrautji . Nda ada pengangguran malah tapi produksi dibawah rata-rata.</i></p>
---	---

Transkrip Wawancara

Nama Informan : Marjani (Kadus Pajalayya)

Kode Informan : M

Jenis Kelamin : Laki-laki

Lokasi Wawancara : Rumah Marjani

Tanggal/Bulan/Tahun : 13 September 2014

No	Informasi	Analisis Isi
1.	<p>Gambaran umum SPAL Dusun Pajalayya</p> <p>Bagaimana pengolahan limbah rumah tangga didusun Bapak ?</p>	<p><i>Kalau saluran pembuangannya itu langsungji dialirkan ditanah.</i></p> <p><i>Rata-rata warga begitu, nda adaji tempat khusus.</i></p>
2.	<p>Gambaran umum pengelolaan sampah Dusun Pajalayya</p> <p>Bagaimana pengelolaan sampah di Dusun Joong ?</p>	<p><i>Sampahnya disini warga nabuang dibelakang rumah, biasa dibakar.</i></p> <p><i>Nda ada pengolahan sampahnya, rencanaji dulu begitu tapi belum jadi-jadi, dulu pernah lagi tapi berhenti.</i></p> <p><i>Biasa penyuluh dating disini bilang bikinki pupuk kompos tapi tidak ada kesempatan.</i></p>
3.	<p>Gambaran umum sarana pembuangan kotoran manusia Dusun Pajalayya</p> <p>a. Bagaimana dengan sarana jamban di Dusun Pajalayya Pak ?</p>	<p><i>Tidak cukupki tapi sudah ada sekitar 75%, yang tidak punya WC numpangji di WC umum atau ada juga di WC dekat</i></p>

	<p>b. Apakah ada bantuan dari Pemerintah setempat Pak ?</p>	<p><i>rumahnya.</i></p> <p><i>Pernah ada bantuan WC tapi berapaji itu yang dapat baru lama memamngmi tapi masih ada yang pakai.</i></p>
4.	<p>Gambaran umum penyediaan air bersih Dusun Pajalayya</p> <p>a. Darimana sumber air bersih di Dusun Pajalayya ?</p> <p>b. Apakah kebutuhan air bersih masyarakat Bapak tercukupi dengan adanya bak penampungan ini ?</p>	<p><i>Kalau dulu kalau masalah air toh, air itu kita ambil di sumur sama di sungai toh tapi sekarang adami bak jadi bisami kesini, di atas situ disimpan kayak PAM ji.</i></p> <p><i>Kalau musim kemarau begini biasa tidak cukupki tapi kalau musim hujan cukupji. Inikan panjang musim kemarau jadi kurang juga debit airnya disana. Biasa kalau untuk mandi pergi disungai tapi kalau untuk masak ndaji.</i></p>
5.	<p>Gambaran umum perekonomian masyarakat Dusun Pajalayya</p> <p>Apa saja profesi masyarakat Dusun Pajalayya Pak ?</p>	<p><i>Profesinya rata-rata pekebun, petani sama ternak, campur, banyak yang ternak sapi disini rata-rata, sekitar 90% disini beterna sapi. Bisami dihitung jari siapa-siapa yang nda beternak sapi disini, beberapa orang mami.</i></p>

Transkrip Wawancara

Nama Informan : Patta Karrang (Kadus Tulang)

Kode Informan : PK

Jenis Kelamin : Laki-laki

Lokasi Wawancara : Masjid Tulang

Tanggal/Bulan/Tahun : 05 September 2014

No	Informasi	Analisis Isi
1.	<p>Gambaran umum SPAL Dusun Tulang</p> <p>Bagaimana pengolahan limbah rumah tangga didusun Bapak ?</p>	<p><i>Dialirkan ke selokan, selokannya dibelakang rumahji.</i></p>
2.	<p>Gambaran umum pengelolaan sampah Dusun Tulang</p> <p>Bagaimana pengelolaan sampah di Dusun Tulang ?</p>	<p><i>Kalau sampah di sini it biasa dibakarji atau dibuangji langsung dibelakang rumah.</i></p> <p><i>Ada juga yang nagalikan baru natimbang.</i></p>
3.	<p>Gambaran umum sarana pembuangan kotoran manusia Dusun Tulang</p> <p>a. Bagaimana dengan sarana jamban di Dusun Tulang Pak ?</p> <p>b. Apakah tidak ada bantuan dari Pemerintah atau</p>	<p><i>Kalau disini ituji kekurangan jamban.</i></p> <p><i>Ada warga yang tidak punya WC itu menggali lubang di belakang rumah baru disitu berak.</i></p> <p><i>Pernah ada bantuan WC umum dari PNPM tapi lamami itu juga sebenarnya</i></p>

	program lainnya Pak ?	<i>belum cukuppi disini.</i>
4.	<p>Gambaran umum penyediaan air bersih Dusun Tulang</p> <p>Darimana sumber air bersih di Dusun Tulang ?</p>	<p><i>Sumber airnya itu ada yang dari sumur, ada yang dari PDAM juga.</i></p> <p><i>Yang dekat sumur rumahnya nda ambilji PDAM karena dinamoji dibeli baru dipakaikan di sumur.</i></p> <p><i>Air disini termasuk bagus airnya karena dari mata air itu.</i></p>
5.	<p>Gambaran umum perekonomian masyarakat Dusun Joong</p> <p>Apa saja profesi masyarakat Dusun Joong Pak ?</p>	<p><i>Profesinya petani sama nelayan tapi ada juga peternak.</i></p>
6.	Apakah masyarkat Bapak masih biasa bergotong royong ?	<i>Kalo gotong royong itu biasaji, kerja bakti setiap hari minggu itu.</i>

Transkrip Wawancara

Nama Informan : Zaenuddin T (Kadus Ujung Bori)

Kode Informan : ZT

Jenis Kelamin : Laki-Laki

Lokasi Wawancara : Rumah Zaenuddin T

Tanggal/Bulan/Tahun : 04 September 2014

No	Informasi	Analisis Isi
1.	<p>Gambaran umum SPAL Dusun Ujung Bori</p> <p>a. Bagaimana pengolahan limbah rumah tangga didusun Bapak ?</p> <p>b. Apakah saluran pembuangan disini tidak digunakan Pak ?</p>	<p><i>Ampa rinni ri boko saponnaji mannaka bua'i anu toh supaya gele lentengi, lasare batu, artina laparakaimi toh saba' laisse' tongimi, gelemi kama riolo rikua la'lentengi songrongna toiyya. (kalau di sini, pembuangannya berada di belakang rumah tetapi mereka buatkan tempat supaya air buangan tidak tergenang, diberi batu, artinya mereka sudah memperhatikan karena sudah mengetahui, tidak seperti dulu yang tergenang selokannya).</i></p> <p><i>Artina inni saluran je'ne inni geleji berfungsi ambahang. Geleji berfungsi baji' inni, apa saba'na innikan tikungang kalau' injo konjo kalau' ria'pa'na geleja baji' bua'na jari sampa riparakaipi na injo masyarakat kurang perhatianna,</i></p>

	<p>c. Apakah masyarakat Bapak menggunakan saluran pembuangan tersebut ?</p>	<p><i>maklumlah proyek inni, pamarentaka assala' rie' anunnta (artinya saluran pembuangan ini tidak berfungsi dengan baik sebab disini tikungan kebarat, bagian ujungnya tidak dikerjakan dengan baik jadi harus selalu dilakukan perbaikan sedangkan masyarakat kurang memperhatikan, maklumlah proyek ini, pemerintah asal ada yang dibuat).</i></p> <p><i>Rie' rinni rateang inni rie' memang lasalurkangngi mange rintu ri solongang inni, riampi'na masigi ini. Mannaka so'di'ja. (ada dibagian atas yang menyalurkan ke selokan ini, di dekat masjid tapi hanya sebagian kecil saja.)</i></p>
<p>2.</p>	<p>Gambaran umum pengelolaan sampah Dusun Ujung Bori</p> <p>a. Bagaimana pengelolaan sampah di Dusun Ujung Bori ?</p>	<p><i>Ampa rinni pammelakang rahaji kottu ri boko sapo la timbung atau la tunu, Pak Desa maki tongi labageang tampa' sampah, kan seharusnya rie' pengangkutan toh, rencana inni lammalli motoro roda tallu rie' injo bakna toh (kalau di sini masyarakat membuang di belakang rumah, sampah ditimbang atau dibakar. Pak Desa sudah membagikan</i></p>

	<p>b. Apakah semua masyarakat Dusun Ujung Bori telah mendapatkan bantuan tempat sampah ?</p>	<p><i>tempat sampah, kan seharusnya ada pengangkutan, jadi rencana kami ingin membeli motor roda tiga yang ada baknya untuk pengangkutan).</i></p> <p><i>Gelepi hanya sebagian, ri jalan poros maing ngase'mi ri bageang sampah into mannaka ampa rassi i tampa' sampahna masyarakat inni kottuji ri boko sapo lapela'. Biasa rie' juapa pantara ri biring bone lapela' (Belum, hanya sebagian, di jalan poros semua sudah dibagikan tempat sampah tetapi kalau tempat sampahnya penuh masyarakat ini membuang sampahnya di belakang rumah. Biasa juga masih ada yang membuang di pantai).</i></p>
<p>3.</p>	<p>Gambaran umum sarana pembuangan kotoran manusia Dusun Ujung Bori</p> <p>a. Bagaimana dengan sarana jamban di Dusun Ujung Bori Pak ?</p>	<p><i>Injo WC injo sementara rianu juapi, artinya programna Pak Desa bagi masyarakatna seDesa Barugaia harus ada WCna ngase'. Ampa ripikkirii sudah 75% memakai WC ri Desa Barugaia (kalau penyedian WC ini masih terus diusahakan, artinya program Pak Desa bagi masyarakat Desa Barugaia harus semua memiliki WC. Kalau dipikir sudah 75%</i></p>

	<p>b. Apa program desa itu Pak ?</p>	<p>masyarakat Desa Barugaia memiliki WC).</p> <p><i>Inni rie' program bau inni ri rua dusun, Dusun Joong surang Dusun Ujung Bori laribua'I sepuluh rumah tangga hanya satu bak, battuanna memang gele langsung masyarakat lamanfaatkan i biogasna toh, hanya diambil oleh pengelola (sekarang ada program baru didua dusun, Dusun Joong dan Dusun Ujung Bori akan dibuat sepuluh rumah tangga hanya menggunakan satu bak, artinya memang bukan masyarakat yang memanfaatkan secara langsung biogas ini tetapi diambil oleh pengelola).</i></p> <p><i>Rua into lata'buah', sementara la ta'jamami injo ka maingmi rapat inni, mudah-mudahan kullemi lacapai keseluruhan Desa Barugaia. Ampa maingmi ta'jama injo kullemi ri kata 100% Desa Barugaia memiliki WC (ada dua yang akan dibuat, sementara akan dikerjakan karena telah dirapatkan. Mudah-mudahan sudah bisa mencakup seluruh kebutuhan WC di Desa Barugaia. Jika program ini telah selesai bisa dikatakan 100% cakupan WC di Desa Barugaia terpenuhi.</i></p>
--	--------------------------------------	---

	<p>c. Apakah masyarakat Bapak sudah tidak ada lagi yang buang air besar di pantai ?</p>	<p><i>Baa rie' juapa, sukkara'na rinni kadang kala tu rie' WCna pantaraji ri biring bone a'jambang injo bera'na. manna maingmu ri pa'buakang WC batu ri pamarenta injo biasa lariji sulu' kotto ri biring bone a'jambang, faktor kebiasaan injo bakka'. Pengertian injo mange ri kesehatan gelepi nganu baji' (Masih ada, sulitnya di sini kadang kala orang yang memiliki WC tetap buang air besar di pantai, inilah yang berat. Meski sudah dibuatkan WC oleh Pemerintah tetap saja mereka buang air besar di pantai, faktor kebiasaan yang besar. Pemahaman masyrakat masih rendah akan kesehatan).</i></p>
<p>4.</p>	<p>Gambaran umum penyediaan air bersih Dusun Ujung Bori Darimana sumber air bersih di Dusun Ujing Bori ?</p>	<p><i>Pada umunna PAM, jari manna rie'na buhung kan buhung untu' pangrio mamo biasa pakonjo injo Ampa la ripallu atau ri inung injo je'ne PAM injo (pada umumnya menggunakan air PAM/PDAM, jadi meskipu ada sumur gali, sumur ini hanya digunakan untuk mandi, kalau untuk keperluan memasak atau minum menggunakan air PAM/PDAM).</i></p>

5.	<p>Gambaran umum perekonomian masyarakat Dusun Ujung Bori</p> <p>Apa saja profesi masyarakat Dusun Ujung Bori Pak ?</p>	<p><i>Ampa rinni beberapa persen PNS toh, rie' tongi petani, injo disamping petani biasa lebih cenderung mange ri peternak sapi. Biasa injo masyarakat Barugaia rikua rie' jamaanna mannaka semrautji injo, rikua biasa gele ri isse' kadang kala mange ammekang kadang mange nyoko (kalau disini beberapa persen itu PNS, ada juga petani, disamping petani biasa mereka lebih cenderung beternak sapi. Kadang masyarakat Barugaia memiliki pekerjaan tetapi pekerjaan yang semraut, kadang mereka pergi memancing kadang juga pergi berkebun/bertani)</i></p>
6.	<p>Apakah di Dusun Bapak masih ada budaya gotong royong ?</p>	<p><i>Gotong royong biasa juapai, biasa allo ahad (gotong royong masih biasa dilakukan, biasanya hari minggu).</i></p>

Transkrip Wawancara

Nama Informan : Mukminati (Warga Dusun Joong)

Kode Informan : M

Jenis Kelamin : Perempuan

Lokasi Wawancara : Rumah Mukminati

Tanggal/Bulan/Tahun : 15 September 2014

No	Informasi	Analisis Isi
1.	<p>a. Apakah ibu memiliki SPAL ?</p> <p>b. Bagaimana cara ibu mengelola sampah ?</p> <p>c. Apakah ibu memiliki WC ?</p> <p>d. Bagaimana dengan sumber air bersih yang ada di Dusun Joong ?</p> <p>e. Menurut Ibu apakah ada yang dapat dikembangkan untuk meningkatkan sarana sanitasi di Desa Barugaia ?</p>	<p><i>Nda perluji itu karena cepatji meresap juga air apalagi kalau musim kemarau begini, tidak tergenangi.</i></p> <p><i>Biasanya saya kasi kumpulji dibelakang rumah baru saya bakar.</i></p> <p><i>Iya adaji</i></p> <p><i>Bagusmi kalau air disini, adaji PDAM sama sumur kalau tidak jalanki PDAM, ada juga mata air.</i></p> <p><i>Banyakji itu e pohon kelapa bisa ditebang baru dibikin papan, kalau ponon kelapa nda bisa kita bisa cari kayu dilaut.</i></p>

Transkrip Wawancara

Nama Informan : Muhammad Yahya Muhsin (Sekretaris Desa Barugaia)

Kode Informan : MYM

Jenis Kelamin : Laki-laki

Lokasi Wawancara : Rumah Muhammad Yahya Muhsin

Tanggal/Bulan/Tahun : 28 Agustus dan 5 September 2014

No	Informasi	Analisis Isi
1.	<p>Gambaran umum SPAL Desa Barugaia</p> <p>a. Bagaimana pengolahan limbah rumah tangga atau SPAL di Desa Barugaia ini Bapak ?</p> <p>b. Apakah saluran pembuangan yang ada di Dusun Barugaia memang hanya diperuntukkan untuk musim hujan Pak ?</p>	<p><i>Kalau SPAL nda adaji disini model SPAL khusus, warga biasanya langsungji naalirkan ke belakang rumah atau di kolom rumahnya kalau rumah panggung. Ada juga yang nagalikan tapi itu supaya nda merembes kemana-manaji toh tapi kalau model-model SPAL yang sehat itu nda adapi, bisaji kita sosialisasikan nanti itu.</i></p> <p><i>Sebenarnya itu saluran untuk warga juga, selain saluran hujan bisa juga jadi selokan tapi saya liat nda adaji yang buang airnya disitu, dibelakang rumahji semua.</i></p>
2.	<p>Gambaran umum pengelolaan sampah Desa Barugaia</p> <p>Bagaimana pengelolaan sampah di Desa Barugaia ?</p>	<p><i>Kondisi sanitasi dan kebersihan memang harus selalu diperhatikan, utamanya oleh perangkat desa, membangun dan memberi bantuan untuk meningkatkan kebersihan. Sudah disediakanmi itu tempat sampah,itu</i></p>

		<p><i>salah satu program desa cuma masih bertahap toh belum semuanya dapat.</i></p> <p><i>Untuk pengangkutan sampah belum adapi sementara, kita baru rencanakan ini untuk beli motor yang ada baknya itu.</i></p> <p><i>Jadi untuk sementara warga dihimbau untuk bakar atau timbong saja dulu sampahnya kalau penuh juga ember tempat sampahnya.</i></p> <p><i>Maunya sih ada itu pengolahan sampah tapi belum kesampaianpi, ini saja pengadaan tempat sampah baru bisa setengah direalisasikan, mudah-mudahan kedepannya bisa ada itu.</i></p>
3.	<p>Gambaran umum sarana pembuangan kotoran manusia Desa Barugaia</p> <p>Bagaimana dengan sarana jamban di Desa Barugaia Pak ?</p>	<p><i>Kalau WC rata-rata sudah adami semua, yah sekitar 80% warga itu adami WCnya, kalau rumah yang tidak ada WCnya kan sudah adami juga disediakan WC umum.</i></p>
4.	<p>Gambaran umum penyediaan air bersih Desa Barugaia</p> <p>a. Bagaimana dengan sumber air bersih di Desa Barugaia ?</p>	<p><i>Sumber air disini sudah memadai, kalau untuk Desa Barugaia ini selain ada sumur gali ada juga sumber mata air sama PDAM, tapi kalau sumber mata air itu terbataski hanya dusun joong yang pakai</i></p>

	<p>b. Apakah hanya di Dusun Joong terdapat sumber mata air Pak ?</p>	<p><i>itu.</i> <i>Ada beberapa sumber mata air di sini tapi belum dikelola semuapi, baru yang dekat Dusun Joong yang dikelola, itu juga sudah lama.</i> <i>Jadi saya kira sudah tida jadi masalah itu kalau penyediaan airnya.</i></p>
<p>5.</p>	<p>Gambaran umum Aset yang ada di Desa Barugaia</p> <p>a. Menurut Bapak apakah ada yang bisa dimanfaatkan di Desa Barugaia ini untuk meningkatkan sarana sanitasi dasar ?</p> <p>b. Kalau sumber daya manusianya bagaimana disini Pak ?</p>	<p><i>Banyakji itu bisa dikembangkan disini, seperti kayu dari pohon kelapa yang cukup melimpah disini, adaji juga sumber-sumber mata air jadi saya kira tidak terlalu susahji kalau masalah sanitasi mau dikembangkan, paling usaha mami yang harus ditingkatkan.</i></p> <p><i>Kalau sumber daya manusia seperti tukang kayu, tukang batu sudah ada semuami disini, kita tidak perlu lagi cari jauh-jauh.</i> <i>Yang jelas banyaklah yang bisa kita manfaatkan kalau hanya untuk meningkatkan sanitasi.</i></p>

Transkrip Wawancara

Nama Informan : Bahar (Tokoh Masyarakat Desa Barugaia)

Kode Informan : B

Jenis Kelamin : Laki-laki

Lokasi Wawancara : Rumah Bahar

Tanggal/Bulan/Tahun : 21 September 2014

No	Informasi	Analisis Isi
1.	<p>Gambaran umum adat istiadat dan kehidupan sosial di Desa Barugaia</p> <p>a. Bagaimana adat istiadat di Desa Barugaia Pak ?</p>	<p><i>Ampa ditte rinni la'sinkama jaki tau mangkasara mannaka lohe tonjuang bedana, ampa adat khusus tide'ja, la'sinkama ngase' jaki sibatu silajara, la'biring tonjuangngi singkama adat bugis-makassar (kalau kita di sini mirip juga dengan adat Makassar tapi ada perbedaan. Tidak ada adat khusus, hamper sama semua dengan adat diseluruh Kabupaten Selayar, hamper sama juga dengan adat bugis-makassar).</i></p> <p><i>Ditte lohe juapa anu kapalli-kapalli ri teteng, lohe sippa' gele kulle ribua', singkama geleki kulle akkanai, geleki kulle ambokoi tu nganre, kasaba' injo gele baji ri lakukan, istilana saling menghormatiki (kita masih banyak memiliki larangan-larangan yang masih dipegang teguh,</i></p>

	<p>b. Bagaimana dengan perilaku gotong royong Pak ?</p>	<p><i>banyak sifat yang tidak boleh dilakukan seperti tidak boleh berkata kotor, tidak boleh meninggalkan orang yang sedang makan, sebab itu hal yang tidak baik dilakukan, istilahnya kita saling menghormati).</i></p> <p><i>Ampa gotong royong bakka juapi rinni, biasa into ampa allo aha' akkumpuluki, annangkasi atau rie' jamaang la surang ngase' paki anjama (kalau perilaku gotong royong disini masih besar, biasanya kalau hari minggu warga berkumpul untuk membersihkan atau ada yang dikerjakan bersama-sama).</i></p> <p><i>Biasa pole ampa rie' tu langngangka' sapo rie' ngase'ki ambalii, biasa ampa maingngi sambajang juma' injo (biasanya juga kalau ada orang yang mau angkat rumah warga datang semua untuk membantu. Biasanya itu dilakukan setelah sholat jum'at).</i></p> <p><i>Ballo juapi a'se're-se'rena toiyya (masih sangat bagus persatuan masyarakatnya).</i></p>
--	---	---



**Pelatihan SADAR Lingkungan
(sanitasi dasar dan lingkungan)**

UNIVERSITAS ISLAM NEGERI
ALAUDDIN
M A K A S S A R

DOKUMENTASI



Aset fisik Desa Barugaia

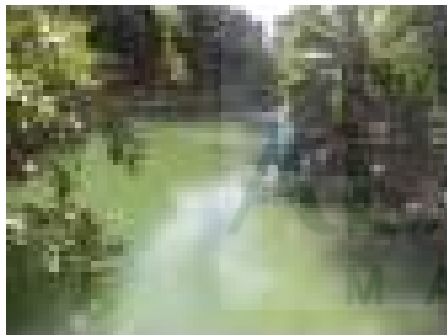

Aset alam Desa Barugaia





Proses Wawancara

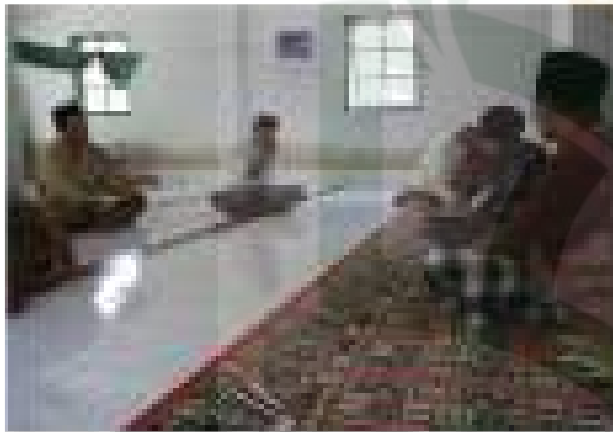

UNIVERSITAS ISLAM



FGD (Focus Group Discussion)

ALAUDDIN
MAKASSAR



Pemetaan menggunakan GPS



Foto bersama perangkat desa



Pembuatan Komposter, ragi kompos, dan alat gali biopori

RIWAYAT HIDUP



Andi Ariyadin Putra lahir di Kepulauan Selayar pada tanggal 25 Mei 1992, anak ke 2 dari 3 bersaudara dari pasangan Mukhtar Muhsin, S.Pd dan Andi Armawati. Penulis memulai pendidikan pada tahun 1996 di TK Ujung Jampea Kecamatan Pasimasunggu dan tamat pada tahun 1997. Pada tahun 1997 penulis melanjutkan pendidikan di SDN 21 Ujung dan selesai pada tahun 2004. Pada tahun yang sama, penulis melanjutkan pendidikan di SMPN 2 Pasimasunggu Timur dan tamat pada tahun 2007. Pada tahun yang sama, penulis melanjutkan pendidikan kejenjang yang lebih tinggi yaitu di SMAN 2 Bulukumba kemudian pindah ke SMAN 2 Binamu Kabupaten Jeneponto dan tamat pada tahun 2010. Penulis melanjutkan pendidikan ke tingkat perguruan tinggi dan terdaftar sebagai Mahasiswa Jurusan Kesehatan Masyarakat angkatan 2010 UIN Alauddin Makassar. Selain aktif sebagai mahasiswa, penulis juga aktif diorganisasi seperti pernah menjabat sebagai anggota Litbang Himpunan Mahasiswa Jurusan Kesehatan Masyarakat (2012-2013), Anggota Badan Eksekutif Mahasiswa Fakultas Ilmu Kesehatan Bidang Ilmu Penelitian dan Pengembangan (2013-2014), Koordinator Penelitian di *Environmental Health Student Association* (ENVIHSA) UIN Alauddin Makassar (2013-2014) dan anggota Divisi Pengembangan Organisasi di Himpunan Pelajar Mahasiswa Kepulauan Selayar (HPMKS).