

**GAMBARAN KELUHAN NYERI PUNGGUNG PADA MAHASISWI
AKIBAT PENGGUNAAN TAS RANSEL DENGAN BEBAN BERAT
DI FAKULTAS TARBIYAH DAN KEGURUAN
UIN ALAUDDIN MAKASSAR
TAHUN 2015**



KARYA TULIS ILMIAH

Untuk Mendapatkan Gelar Ahli Madya Kebidanan pada
Program Studi D3 Kebidanan Fakultas Ilmu Kesehatan
Universitas Islam Negeri Alauddin Makassar

Oleh: UNIVERSITAS ISLAM NEGERI

HARNIANTI
NIM : 70400112004

**PRODI KEBIDANAN
FAKULTAS KEDOKTERAN DAN ILMU KESEHATAN
UNIVERSITAS ISLAM NEGERI ALAUDDIN MAKASSAR
2015**

SURAT PERNAYATAAN KARYA TULIS ILMIAH

Dengan penuh kesadaran, penyusun yang bertanda tangan di bawah ini menyatakan bahwa karya tulis ilmiah ini adalah hasil karya penyusun sendiri. Jika kemudian hari terbukti bahwa ini merupakan duplikasi, tiruan, Plagiat atau di buatkan oleh orang lain sebagian atau seluruhnya, maka karya tulis ini dan gelar yang diperoleh karenanya batal demi hukum .

Samata-Gowa, Agustus 2015

Penyusun

HARNIANTI

UNIVERSITAS ISLAM NIM.70400112004

ALAUDDIN
M A K A S S A R

HALAMAN PENGESAHAN KARYA TULIS ILMIAH

Karya Tulis Ilmiah yang berjudul "Gambaran Keluhan Nyeri Punggung pada Mahasiswa akibat penggunaan tas ransel dengan beban berat di fakultas Tarbiyah dan keguruan UIN Alauddin Makassar Tahun 2015 " yang disusun oleh Harnianti, NIM: 70400112004, Mahasiswa Prodi Kebidanan Fakultas Ilmu Kesehatan, telah diuji dan dipertahankan dalam ujian proposal penelitian Karya Tulis Ilmiah yang diselenggarakan pada hari Jumat, tanggal 27 Agustus 2015, dinyatakan telah dapat diterima sebagai salah satu syarat untuk memperoleh gelar Ahli Madya Kebidanan (dengan beberapa perbaikan).

Makassar, 27 Agustus 2015 M
1436 H

DEWAN PENGUJI

Ketua	: Dr. dr. H. Andi Armyn Nurdin, M.Sc	(.....)
Sekretaris	: Fatmawaty Mallapiang, S.K.M., M.Kes	(.....)
Pembimbing	: Firdayanti, S.SiT., M.Keb	(.....)
Penguji I	: dr. Andi Tihardimanto Kaharuddin, M.Kes	(.....)
Penguji II	: Dr. Wahyuddin G, M.Ag	(.....)

M A K A S S A R
Mengetahui :
Dekan Fakultas Ilmu Kesehatan
Universitas Islam Negeri Alauddin Makassar

Dr. dr. H. Andi Armyn Nurdin, M.Sc
NIP : 19550203 19 8312 001

LEMBAR PERSETUJUAN KARYA TULIS ILMIAH

Nama : Harnianti

Nim : 70400112004

Judul : Gambaran Keluhan Nyeri Punggung pada Mahasiswa Akibat
Penggunaan Tas Ransel dengan Beban Berat di Fakultas Tabiyah dan
Keguruan UIN Alauddin Makassar

Karya Tulis Ilmiah (KTI) ini telah diperiksa dan disetujui oleh pembimbing untuk diajukan pada Seminar Hasil tanggal 27 Agustus 2015 Program Studi DIII Kebidanan Fakultas Kedokteran dan Ilmu Kesehatan Universitas Islam Negeri Alauddin Makassar.

Pembimbing

Firdayanti, S.,SiT., M.Keb
Nip : 19751113 200604 2 001

**“GAMBARAN KELUHAN NYERI PUNGGUNG PADA MAHASISWI
AKIBAT PENGGUNAAN TAS RANSEL DENGAN BEBAN BERAT
DI FAKULTAS TARBIYAH DAN KEGURUAN UIN ALAUDDIN MAKASSAR
TAHUN 2015 ”**

**Diajukan Untuk Mendapatkan Gelar Ahli Madya Kebidanan
Pada Program Studi D3 Kebidanan
Fakultas Ilmu Kesehatan
Universitas Islam Negeri Alauddin Makassar**

NAMA : HARNIANTI

NIM : 7040011202004

PRODI KEBIDANAN

**FAKULTAS KEDOKTERAN DAN ILMU KESEHATAN
UNIVERSITAS ISLAM NEGERI ALAUDDIN MAKASSAR**

2015

**ALAUDDIN
M A K A S S A R**

DAFTAR ISI

HALAMAN JUDUL.....	i
HALAMAN KEASLIAN KTI	ii
HALAMAN PERSETUJUAN KTI	iii
HALAMAN PENGESAHAN KTI.....	iv
KATA PENGANTAR	v
DAFTAR ISI	vi
DAFTAR TABEL	vii
DAFTAR GAMBAR.....	viii
DAFTAR ISTILAH	ix
DAFTAR LAMPIRAN	x
ABSTRAK	xi
ABSTRAC.....	xii
BAB 1 PENDAHULUAN	
A. Latar Belakang.....	1
B. Rumusan Masalah.....	5

C. Tujuan Penelitian.....	5
D. Manfaat Penelitian.....	6
1. Bagi ilmiah	6
2. Bagi institusi.....	6
3. Bagi Peneliti.....	6

BAB II TINJAUAN PUSTAKA

A. Tinjauan Teori.....	7
1. Anatomi dan fisiologi tulang belakang	7
2. Defenisi nyeri punggung	12
3. Gejala nyeri punggung.....	17
4. Penyebab nyeri punggung	19
5. Penanganan nyeri punggung.....	21
6. Tanda Bahaya	22
7. Perjalanan penyakit.....	23
8. Patofisiologi	24
9. Evaluasi	24
10. Tinjauan tentang Tas Punggung.....	25
11. Tinjauan tentang keluhan nyeri Punggung.....	27
12. Tinjauan Umum tentang	28
B. Kerangka Teori.....	30
C. Kerangka Konsep.....	35

D. Devinisi Operasional.....	35
------------------------------	----

BAB III METODOLOGI PENELITIAN

A. Jenis Penelitian.....	38
B. Lokasi dan Waktu Penelitian.....	38
C. Populasi dan Sampel.....	38
D. Pengumpulan data.....	42
E. Alur penelitian.....	42
F. Metode dan Pengumpulan Data.....	43
G. Pengelolaan dan Analisa Data.....	44

BAB IV HASIL PENELITIAN DAN PEMBAHASAN

A. Hasil Penelitian	45
B. Pembahasan.....	49
1. Keluhan Nyeri dan Presentase berat beban.....	49
2. Keluhan nyeri dan Presentase lama penggunaan	51
3. Lama penggunaan berdasarkan berat beban.....	54

BAB V KESIMPULAN DAN SARAN

A. Kesimpulan.....	59
B. Saran.....	60

DAFTAR PUSTAKA.....	61
---------------------	----

DAFTAR TABEL

1. Tabel 1 : Distribusi responden berdasarkan jurusan 45
2. Tabel 2 : Keluhan dan Presentase berat beban 46
3. Tabel 3 : Keluhan dan presentase lama penggunaan..... 47
4. Tabel 4 : Lama penggunaan dan Presentase berat beban..... 48
5. Tabel 5 : Daftar istilah

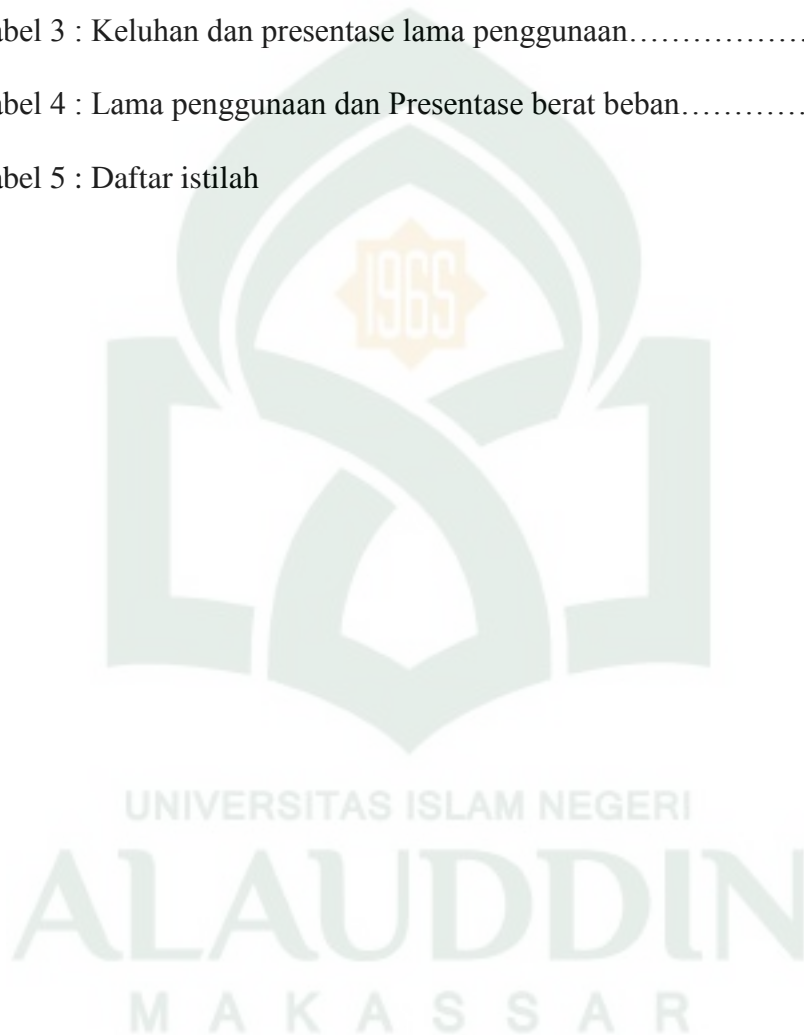

DAFTAR GAMBAR

Gambar 2.1 : Lengkungan-Lengkungan Tulang Belakang.....10



KATA PENGANTAR

Assalamu Alaikum warahmatullahi Wabarakatu

Tiada kata yang pantas terucap kecuali kata Alhamdulillah (Puji syukur kepada Allah SWT), Yang telah memberikan nikmatnya yang tak terhitung sehingga penulis dapat menyelesaikan KTI dengan judul **"GAMBARAN KELUHAN NYERI PUNGGUNG PADA MAHASISWI AKIBAT PENGGUNAAN TAS RANSEL DENGAN BEBAN BERAT DI FAKULTAS TARBİYAH DAN KEGURUAN UIN ALAUDDIN MAKASSAR TAHUN 2015"** Begitupun salawat kepada Rasulullah Muhammad SAW, Sebagai rasul Allah yang telah menyampaikan Islam Pada manusia sebagai petunjuk jalan yang benar.

Rasa terima kasih penulis kepada semua pihak yang telah banyak membantu dalam menyelesaikan skripsi ini. Olehnya itu pada kesempatan ini, penulis ingin menyampaikan Terimah kasih kepada:

1. Bapak Prof. Musafir Pabbabari, M.Si Selaku Rektor UIN Alauddin Makassar
2. Terima Kasih Kepada Kedua Orang Tua saya atas cinta dan Kasih sayangnya yang Tak terhingga, Bakti seumur hidupku tak akan pernah cukup untuk membalas ketulusanmu .
3. Bapak Dr. dr. H. Andi Armyun Nurdin, M. sc Selaku dekan Fakultas Kedokteran dan Ilmu Kesehatan UIN Alauddin Makassar beserta pembantu Dekan I, Pembantu Dekan II, Pembantu Dekan III dan seluruh staf Administrasi yang telah

memberikan berbagai fasilitas kepada seluruh mahasiswa UIN Alauddin Makassar selama Masa pendidikan.

4. Ibu Firdayanti, S.SiT, M.Keb Selaku Ketua Prodi Kebidanan dan sekaligus Pembimbing yang telah banyak memberikan bantuan dan pengarahan serta meluangkan waktu dan pikirannya dalam membimbing penulis sejak awal perencanaan penelitian sampai selesainya penyusunan Karya Tulis Ilmiah ini
5. Bapak dr. Andi Tihardimanto Kaharuddin, M.Kes Selaku Penguji I yang telah banyak memberikan bantuan dan pengarahan serta meluangkan waktu dan pikirannya dalam mengoreksi dan memberikan saran.
6. Bapak Drs. Wahyuddin G, M.ag Selaku Penguji II yang telah banyak memberikan arahan dan saran dalam penyusunan Karya tulis Ilmiah khususnya dalam bidang keagamaan sehingga penulis dapat menyelesaikan Karya tulis Ilmiah ini.
7. Terima Kasih Kepada Para Dosen, serta staf Prodi Kebidanan UIN Alauddin Makassar atas curahan ilmu pengetahuan dan segala bantuan yang diberikan pada penulis sejak menempuh pendidikan kebidanan, menyelesaikan pendidikan hingga selesainya karya tulis ilmiah ini.
8. Gubernur Sulawesi selatan/Badan penelitian dan pengembangan Daerah (BALITBANGDA) Provinsi Sulawesi selatan yang telah memberikan izin dan rekomendasi penelitian kepada penulis.
9. Dekan Fakultas Tarbiyah dan Keguruan UIN Alauddin Makassar yang telah memberikan izin kepada penulis untuk melakukan penelitian sehingga karya Tulis Ilmiah ini dapat diselesaikan.

10. Terima Kasih Kepada Para sahabat, ada Ridmawanti, Rahima Ramdhani, Hj.Hasmi dan Hikmawati yang Setia mendampingi saya dalam keadaan apapun dan Memberi semangat Kepada saya selama ini.

10. Terima Kasih Kepada Mahasiswi Kebidanan 012 yang telah Mengukir banyak cerita, tawa, masalah, kisah yang tak akan lekang oleh masa. Keluarga kebidanan , walaupun berbeda-beda tetap satu. Paling heboh suka kepo, paling kocak tapi tetap kompak, kebersamaan, dukungan, jasa, nasihat, cerita, curahan hati, dan gossip kalian tak terlupakan.

11. Pihak-pihak yang tak sempat disebutkan, terimah kasih atas bantuan dan dukungannya yang tak terhingga

Semoga karya tulis Ilmiah ini dapat bermanfaat bagi kemajuan pengembangan ilmu di bidang kebidanan pada umumnya. Penulis menyadari kekurangan yang tak dapat dihindari pada skripsi ini, sehingga masukan kritik dan saran yang membangun dari segala pihak guna untuk kesempurnaan Karya Tulis ilmiah dan penelitian selanjutnya.

Samata, 2015

Penulis

DAFTAR LAMPIRAN

- Lampiran I : Lembar kegiatan Konsultasi
- Lampiran II : Lembar Kuesioner Gambaran Keluhan Nyeri Punggung pada Mahasiswi Akibat Penggunaan Tas Ransel dengan Beban Berat di Fakultas Tarbiyah dan Keguruan UIN Alauddin Makassar Tahun 2015
- Lampiran III : Surat Permohonan izin pengambilan Data Awal dari Universitas Islam Negeri Alauddin Makassar Kepada Dekan Fakultas Tarbiyah dan Keguruan UIN Alauddin Makassar
- Lampiran IV : Surat permohonan Izin Penelitian dari Universitas Islam Negeri Alauddin Makassar kepada Gubernur Sulawesi selatan (Kepala Balitbangda Provinsi Sulawesi Selatan).
- Lampiran V : Surat Izin rekomendasi Penelitian dari Gubernur Sulawesi selatan/Badan Penelitian dan Pengembangan daerah (Balitbangda) Provinsi Sulawesi Selatan Kepada Rektor Universitas Islam Negeri Alauddin Makassar
- Lampiran VI : Tembusan Surat Izin Penelitian dari Rektor UIN Alauddin Makassar Kepada Dekan Fakultas Tarbiyah dan Keguruan UIN Alauddin Makassar Tahun 2015.
- Lampiran VII : Surat keterangan Selesai Penelitian dari Dekan Fakultas Tarbiyah dan Keguruan UIN Alauddin Makassar Tahun 2015
- Lampiran VIII: Master Tabel Penelitian
- Lampiran IX : Daftar Riwayat Hidup

ABSTRAK

Nama : Harnianti

NIM : 70400112004

Pembimbing : Ibu Firdayanti, S.SiT, M.keb

Judul : Gambaran keluhan nyeri punggung pada mahasiswi akibat penggunaan Tas ransel dengan beban berat di Fakultas Tarbiyah dan Keguruan UIN Alauddin Makassar Tahun 2015

Membawa tas ransel telah diketahui berhubungan dengan keluhan Muskuloskeletal daerah Punggung, Keluhan tersebut dapat terjadi jika berat tas ransel yang dibawa melebihi batas 10% dari berat tubuh. Tujuan penelitian ini adalah untuk mengetahui gambaran keluhan nyeri punggung yang dialami mahasiswi akibat penggunaan tas ransel dengan beban berat..

Jenis penelitian yang digunakan adalah penelitian yang bersifat deskriptif. Penelitian ini dilakukan di fakultas Tarbiyah dan Keguruan UIN Alauddin Makassar dengan melakukan penimbangan tas ransel, mengukur berat badan, mengukur tinggi badan, dan membagi kuisioner

Hasil penelitian yang telah dilakukan adalah keluhan nyeri punggung dipengaruhi oleh beban berat yang dibawa yaitu tidak melebihi dari yang sudah ditetapkan yakni tidak boleh melebihi 10% dari berat badannya hal ini terbukti dari jumlah responden yang mengeluh nyeri hampir sama dengan jumlah responden yang tidak mengeluh nyeri pada beban 10%-15%. Selain itu juga bahwa penggunaan tas ransel berdasarkan lama penggunaannya tidak melebihi dari yang ditentukan yakni hanya 3-5 jam.

Tas ransel paling banyak dipakai oleh mahasiswi, walaupun jumlah yang membawa tas ransel dengan beban berat lebih dari 10% berat badan tidak begitu besar. Frekuensi nyeri punggung dominan dialami oleh mahasiswi.

Kata Kunci : Tas ransel, Keluhan, berat beban

ABSTRAC

Name : Harnianti

Nim : 70400112004

Advisor : Firdayanti, S.SiT, M.Keb

Judul : overview of back pain in students due to the use of a backpack with a heavy load at Tarbiyah and Keguruan Faculty in Makassar State Islamic University

Carrying a backpack was known associated with musculoskeletal complaint on back area. That can be happened if backpack weight exceed 10% of body weight. The research aimed to describe back pain experience of the student caused by heavy backpack.

The research using descriptive design. Research held at Tarbiyah and keguruan faculty in Makassar state Islamic University through backpack weight measurement, body weight measurement, body height measurement, and questionnaire fulfillment.

Research result shown that backpain complaint on the student influenced by the backpack weight whether its over or under 10% of students body weight. Backpain complaint on the student who bringing the backpack that have not exceed 10% of body weight almost who bringing a backpack that exceed 10% of their body weight. Beside that, it also influenced by the length of backpack using that can't be exceed 3-5 hours.

Backpack was most widely used by the student, although the number of the student who carrying backpack over 10% of body weight not significant. Backpain frequency dominant experienced by the student.

Keyword : Backpack, Complaint, body weight

BAB I

PENDAHULUAN

A. Latar Belakang

Nyeri punggung adalah sakit paling umum diantara semua keluhan ringan yang biasa kita alami, lebih dari 90% orang terkadang merasakan nyeri punggung, sementara banyak orang merasakan nyeri punggung sebagai keluhan yang menahun, ada beberapa cara untuk meminimalkan ketegangan pada infrastruktur tubuh antara lain; menjaga postur tubuh dan memperbaiki cara mengemudi, bekerja, makan dan berolahraga (Davis Kim, 2007: 6).

Hampir setiap orang pernah mengalami nyeri punggung bawah sepanjang hidupnya. Tidak ada seorang pun yang kebal terhadap kondisi ini dan masing-masing sangat berpotensi untuk mengalami disabilitas atas gangguan tersebut. Nyeri punggung bawah dapat berhubungan dengan berbagai kondisi atau faktor resiko, Namun sama skali tidak ditemukan adanya faktor spesifik yang mendasarinya. Nyeri punggung bawah termasuk salah satu gangguan muskuloskeletal, gangguan psikologis dan akibat dari mobilisasi yang salah. Hal tersebut dapat menimbulkan rasa pegal, linu, ngilu atau tidak enak pada daerah lumbal berikut sakrum (Defriyan, 2011: 1).

Gangguan muskuloskeletal adalah gangguan pada bagian otot rangka yang disebabkan karna otot menerima beban statis secara berulang dan terus menerus dalam jangka waktu yang lama, dan akan menyebabkan keluhan pada sendi ligament dan tendon (Umami, 2014: 73).

Berdasarkan data departemen kesehatan RI (2006) gangguan kesehatan yang dialami pekerja 40,5% dari pekerjaannya yaitu sebanyak 9482 pekerja di 12 kabupaten/kota di Indonesia, 16 % diantaranya menderita gangguan musculoskeletal, 8% gangguan penyakit kardiovaskuler, 6% gangguan saraf, 3% gangguan pernafasan, dan gangguan THT sebesar 1,5%, Gangguan musculoskeletal menyebabkan kerugian pada pekerja seperti jumlah hari yang hilang akibat sakit dan besarnya biaya kompensasi yang harus dikeluarkan (Departemen Kesehatan RI: 2006).

Cedera punggung mencakup sekitar 19% hingga 25% klaim kompensasi seluruh pekerja, dengan biaya sekitar USD 14 Milliar yang digunakan pada tahun 1976 untuk pengobatan dan kompensasi penderita nyeri punggung bagian bawah, diperkirakan bahwa dampak kompensasi nyeri punggung bagian bawah terhadap finansial akan melampaui USD 25 Milliar dalam pengeluaran tahunan pada akhir tahun 1990-an (Jeyaratnam, 2010: 35).

Menurut penelitian yang dilakukan oleh legiren bahwa penggunaan tas punggung lebih dari 10% berat badan pada siswa sekolah dasar berhubungan dengan prevalensi nyeri punggung yang dialami oleh siswa.

Menurut korovessis al (2005) dari 1.263 siswa berumur 12-18 tahun yang disampel secara acak didapat siswa yang berjenis kelamin perempuan lebih sering merasakan keluhan musculoskeletal dari pada laki-laki (Firman ardiono dkk, 2014: 4).

Beberapa penelitian menunjukkan bahwa terdapat kecendrungan peningkatan nyeri punggung pada siswa sekolah dan sebagian dari penelitian

tersebut menyatakan bahwa penggunaan tas punggung yang tidak benar berhubungan dengan trauma musculoskeletal, ataupun masih kontroversi, jenis tas, cara membawanya dan berapa lama dibawah berkaitan dengan gangguan musculoskeletal akibat tas sekolah. faktor-faktor lain yang berhubungan yaitu berat tas, ukuran, bentuk, distribusi berat, dan kondisi fisik individu. Penelitian epidemiologi tentang hubungan tas punggung dan nyeri atau gangguan punggung pada anak dan remaja dinyatakan oleh sebagian peneliti berhubungan.

Efek penggunaan jangka panjang terhadap nyeri punggung ,yaitu penyakit yang melibatkan tulang belakang lumbal bagian atas dapat menimbulkan nyeri alih ke region lumbal, pangkal paha atau paha bagian atas. Penyakit yang melibatkan tulang belakang lumbal bagian bawah dapat menimbulkan nyeri alih ke bagian bokong, paha bagian belakang, atau betis dan tungkai (jarang). Nyeri alih dari gangguan visceral, sikap tubuh, Psikiatrik, Pura-pura sakit, sindrom nyeri kronik.

Banyak penelitian mendapati bahwa tas ransel mengubah sikap badan (posture) dan gaya berjalan secara signifikan yang menyebabkan perubahan pada sudut kepala-leher-bahu yang asimetris dan juga lumbal lordosi. Perubahan biomekanikal ini mampu memicu untuk munculnya nyeri kronis dan kelainan patologis pada punggung dalam jangka waktu yang lama.

Secara eksperimental, penelitian pada anak dan dewasa menghasilkan hubungan antara berat tas dan sudut inklinasi trunkus jika seseorang membawa tas dengan beban lebih dari 20% dari massa tubuhnya

sementara hasil dari penelitian-penelitian serta di beberapa negara telah direkomendasikan bahwa berat tas sekolah tidak melebihi 10% dari berat tubuh siswa sekolah (Legiran, 2011: 4).

Penyebab nyeri punggung lainnya yaitu akibat penggunaan ransel, Penggunaan ransel yang tidak sesuai baik dari segi desain, beban berat maupun cara penggunaan, dan apabila sering digunakan, dapat menyebabkan nyeri punggung. Penggunaan ransel yang tidak sesuai memiliki dampak negatif yang cukup besar bagi anak sekolah. antara lain dapat menimbulkan nyeri punggung, perubahan postur tubuh dan gaya berjalan, jika kebiasaan salah dalam menggunakan tas ransel terus menerus dilakukan dapat mengakibatkan perubahan yang bersifat irreversibel, karena ligament dan tulang-tulang belakang terus mengalami proses degeneratif sejalan dengan usia (Dumondor dkk, 2015: 6).

Berdasarkan observasi awal yang dilakukan di Fakultas Tarbiyah dan Keguruan UIN Alauddin tahun 2015 Selama 2 hari di dapatkan bahwa Kebanyakan pelajar membawa ransel, namun Kebanyakan dari mereka yang membawa ransel adalah mahasiswi semester VI jurusan Biologi, matematika, Fisika, Pendidikan Agama Islam.

Penulis Memilih Mahasiswi semester VI di Fakultas Tarbiyah dan Keguruan UIN Alauddin Makassar tahun 2015 karna kebanyakan mahasiswinya menggunakan tas Ransel karna memang kebutuhan, selain itu kenapa saya hanya Memilih mahasiswi semester VI karna mereka membawa buku laporan yang banyak dan buku-buku lain yang seperti buku Paket,

Berdasarkan dari uraian diatas maka penulis tertarik melakukan penelitian tentang “Gambaran keluhan nyeri punggung pada mahasiswi akibat Penggunaan ransel dengan beban berat di Fakultas Tarbiyah dan Keguruan UIN Alauddin Makassar Tahun 2015.

B. Rumusan Masalah

Berdasarkan Latar belakang tersebut diatas maka penulis merumuskan masalah sebagai berikut “Bagaimanakah Gambaran keluhan nyeri punggung yang dialami Mahasiswi Akibat Penggunaan Tas ransel dengan Beban Berat di Fakultas Tarbiyah dan Keguruan UIN Alauddin Makassar tahun 2015”

C. Tujuan penelitian

a. Tujuan Umum

Untuk mengetahui gambaran keluhan nyeri punggung yang dialami Mahasiswi karena penggunaan tas ransel di Fakultas Tarbiyah dan Keguruan UIN Alauddin Makassar 2015

b. Tujuan Khusus

1. Untuk mengetahui gambaran keluhan Nyeri Punggung yang dialami Mahasiswi karena penggunaan tas ransel berdasarkan Berat bebannya di Fakultas Tarbiyah dan Keguruan UIN Alauddin Makassar tahun 2015
2. Untuk Mengetahui Gambaran Keluhan nyeri punggung yang dialami Mahasiswi karena penggunaan tas ransel berdasarkan lama

penggunaanya di Fakultas Tarbiyah dan Keguruan UIN Alauddin Makassar tahun 2015.

D. Manfaat penelitian

1. Manfaat Ilmiah

- a. Sebagai sarana dalam pengaplikasian teori yang telah didapatkan selama perkuliahan
- b. Menambah wawasan, memberikan pengalaman, dan mempertajam kemampuan peneliti dalam hal keluhan nyeri.

2. Manfaat Institusi

Hasil penelitian ini dapat dijadikan sebagai tambahan pengetahuan bagi mahasiswa UIN Alauddin Makassar ataupun institusi lain dan sebagai referensi perpustakaan yang dapat digunakan oleh peneliti lebih lanjut dibidang ilmu kesehatan.

3. Manfaat Peneliti

Penelitian ini dilakukan agar peneliti dapat menerapkan pengetahuan yang berkaitan dengan biostatistik dan metodologi penelitian serta dapat meningkatkan keterampilan dan wawasan terhadap penelitian, Selain itu peneliti juga dapat mengetahui Gambaran keluhan nyeri punggung pada wanita dengan beban berat akibat penggunaan tas ransel.

BAB II

TINJAUAN PUSTAKA

A. Landasan teori

1. Anatomi dan fisiologi tulang belakang

Terdapat 33 tulang dengan bentuk tidak beraturan pada tulang belakang. Ruas-Ruas tulang belakang dihubungkan satu sama lain oleh sendi yang sangat kecil. sendi tersebut,memungkinkan gerakan dan memberikan stabilitas pada tulang belakang. Diantara ruas-ruas tulang belakang terdapat bantalan tulang rawan yang bekerja sebagai peredam kejut. Dua ligamen besar berada disepanjang tulang belakang, selain itu terdapat ligament-ligamen yang lebih kecil menghubungkan ruas-ruas tulang belakang. ligamen dan otot punggung membantu mengontrol gerakan tulang belakang

Awal mula Pembentukan Tulang lalu menyebar kesegala arah :

أَو كَالَّذِي مَرَّ عَلَى قَرْيَةٍ وَهِيَ خَاوِيَةٌ عَلَى عُرُوشِهَا قَالَ أَنَّى يُحْيِي هَذِهِ اللَّهُ بَعْدَ مَوْتِهَا فَأَمَاتَهُ اللَّهُ مِائَةَ عَامٍ ثُمَّ بَعَثَهُ قَالَ كَمْ لَبِثْتَ قَالَ لَبِثْتُ يَوْمًا أَوْ بَعْضَ يَوْمٍ قَالَ بَلْ لَبِثْتَ مِائَةَ عَامٍ فَانظُرْ إِلَى طَعَامِكَ وَشَرَابِكَ لَمْ يَتَسَنَّهْ وَانظُرْ إِلَى حِمَارِكَ وَلِنَجْعَلَكَ آيَةً لِلنَّاسِ وَانظُرْ إِلَى الْعِظَامِ كَيْفَ نُنشِزُهَا ثُمَّ نَكْسُوهَا لَحْمًا فَلَمَّا تَبَيَّنَ لَهُ قَالَ أَعْلَمُ أَنَّ اللَّهَ عَلَى كُلِّ شَيْءٍ قَدِيرٌ

Terjemahnya :

“Atau apakah (kamu tidak memperhatikanku) orang yang melalui suatu negeri yang (temboknya) telah roboh menutupi atapnya. dia berkata “Bagaimana Allah Menghidupkan kembali negeri ini setelah hancur? ”Maka Allah Mematikan orang itu seratus tahun ,kemudian menghidupkannya kembali, Allah Bertanya “Berapakah lamanya kamu tinggal di sisni ?”ia menjawab “saya tinggal disini sehari atau setengah hari “Allah Berfirman” sebenarnya kamu telah tinggal disini seratus tahun lamanya; Lihatlah kepada makanan dan minuman yang belum lagi berubah; dan lihatlah pada keledai kamu (yang telah menjadi tulang belulang); Kami akan menjadikan kamu tanda

kekuasaan kami bagi manusia; dan lihatlah kepada tulang belulang keledai itu, Kemudian kami menyusunnya kembali, kemudian kami membalutnya dengan daging. "Maka tatkala telah nyata kepadanya (Bagaimana Allah Menghidupkan yang telah mati) diapun berkata: "saya yakin bahwa Allah maha kuasa atas segala sesuatu (QS AL Baqarah (2): 259).

Ruas-ruas tulang belakang memiliki sedikit perbedaan bentuk, tergantung letaknya. Tujuh ruas pada leher (tulang leher) lebih kecil dibandingkan ruas tulang belakang lainnya. Tulang punggung atas terdiri dari 12 ruas tulang belakang yang memiliki sendi tambahan tempat melekatnya tulang rusuk. Lima ruas tulang pinggang besar dan kokoh, karena area ini menanggung sebagian besar dari berat tubuh kita. sakrum terdiri dari lima ruas tulang belakang yang menyatu. sementara tulang ekor terdiri dari empat tulang belakang yang juga menyatu (Davies, 2007: 19).

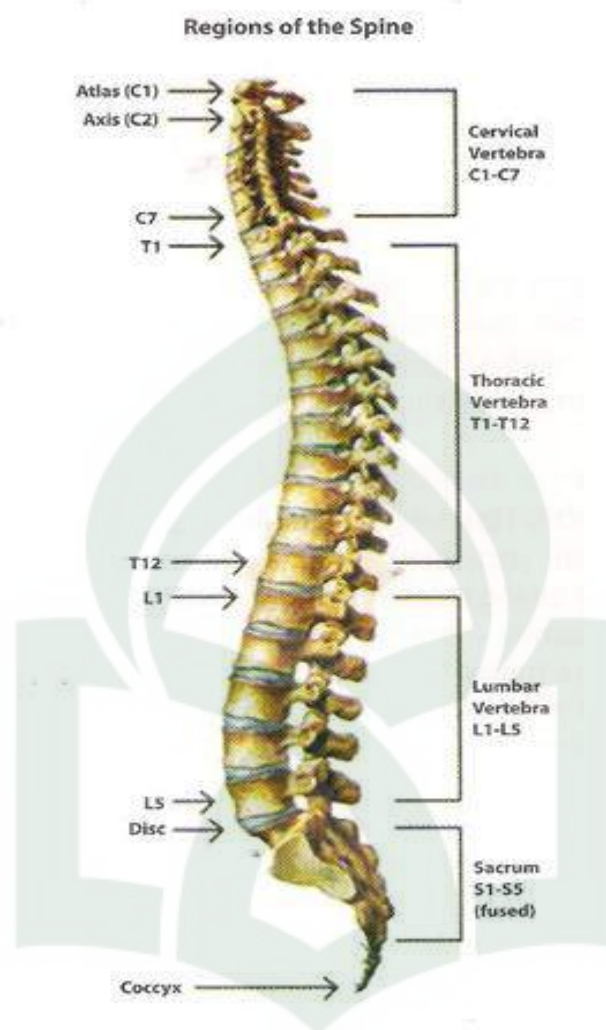

Gambar 2.1 : Lengkungan-Lengkungan Tulang Belakang

Sumber : Buku anatomi dan fisiologi untuk paramedis, 2010

Lengkungan kolumna vertebralis kalau dilihat dari samping, kolumna vertebralis memperlihatkan 4 kurva atau lengkung antero posterior. lengkung vertical pada daerah leher melengkung kedepan, daerah torakal melengkung kebelakang, daerah lumbal melengkung kedepan dan daerah pelvis melengkung kebelakang. kedua lengkungan

yang menghadap posterior ,yaitu yang torakal dan pelvis.sedangkan yang menghadap ke anterior adalah sekunder lengkungan servikal berkembang ketika anak-anak (Pearce, 2010: 71).

Sendi kolumna vertebralis dibentuk oleh bantalan tulang rawan yang terletak diantara tiap dua vertebra yang dikuatkan oleh ligamentum yang berjalan didepan dan dibelakang vertebra sepanjang kolumna vertebralis. Cakram antar badan vertebra adalah bantalan tebal dari tulang rawan fibrosa yang terdapat diantara badan vertebra yang dapat bergerak. Gerakan sendi dibentuk antara cakram dan vertebra dengan gerakan yang terbatas dan gerakanya fleksi, ekstensi, lateral, samping kiri, dan samping kanan. Cakram juga berguna untuk meredam guncangan yang terjadi bila menggerakkan badan seperti waktu berlari dan meloncat dengan demikian otak dan sum-sum tulang belakang terlindungi terhadap guncangan (Syaifuddin, 2006: 53).

Sendi Antara Vertebra di punggung, Persendian pada columna vertebralis terutama terdapat antara masing-masing vertebra melalui suatu 'plane-joint'. Pada processus articularis superior dan processus articularis inferior masing-masing. Sebagai suatu artculatio plana (=plane-joint), sendi ini termasuk sendi synovial. Discus Invertebralis, suatu synchondrosis, dapat juga di masukkan sebagai sendi antara dua buah vertebra. sendi synovial antar vertebra berbeda pada masing-masing kelompok cervical, thoracica dan lumbal. Pada vertebra cervicalis hubungan ini miring, pada vertebra thoracicae hubungan antar vertebra ini

hampir vertical pada bidang sagital, sedangkan pada vertebra lumbalis sendi ini tegak menghadap ke lateral (Wibowo, 2009: 94).

2. Tentang Nyeri

a. Pengertian nyeri

Nyeri secara umum dapat didefinisikan sebagai suatu rasa yang tidak nyaman, baik ringan maupun berat. Nyeri dapat dibedakan menjadi nyeri akut dan kronis. Nyeri akut biasanya berlangsung secara singkat, misalnya nyeri pada patah tulang atau pembedahan abdomen. Nyeri kronis berkembang lebih lambat dan terjadi dalam waktu yang lebih lama dan pasien sering sulit mengingat sejak kapan nyeri mulai dirasakan. Nyeri juga dinyatakan sebagai nyeri somatogenik atau psikogenik, Nyeri somatogenik merupakan nyeri secara fisik, sedangkan nyeri psikogenik merupakan nyeri psikis atau mental (Priharjo Robert, 2002: 33).

b. Fisiologi Nyeri

Sensasi nyeri mungkin dapat ditimbulkan dengan merangsang nonciceptor atau adanya iritasi disepanjang saraf perifer, Rangsangan yang dapat membangkitkan rasa nyeri dapat berupa rangsangan listrik, kimia, dan mekanik.

Nyeri Timbul diakibatkan adanya diskontinuitas jaringan kulit dan tulang yang memungkinkan adanya kerusakan saraf perifer, yang kemudian menimbulkan stimulus pengeluaran zat neurotransmitter (Prostaglandin, bradikinin, Histamin, serotonin), zat Neurotransmitter

ini masuk ke serabut aferen menuju medulla spinalis dan korteks serebri melalui serabut eferen dan dipersepsikan sebagai respon nyeri. Antara stimulus jaringan dan pengalaman subjektif nyeri terhadap empat proses yaitu: Transenden nyeri, transmisi nyeri, Modulasi nyeri, dan persepsi nyeri (Putra sumitro Adi dkk).

c. Klasifikasi nyeri

Menurut tamsuri (2007), Nyeri Diklasifikasikan berdasarkan Awitan, Lokasi, dan organ sebagai berikut:

1) Klasifikasi nyeri Berdasarkan Awitan

Klasifikasi nyeri berdasarkan awitan (waktu terjadi) nyeri dapat dikelompokkan sebagai nyeri akut dan nyeri kronis .

a) Nyeri Akut Biasanya berlangsung secara singkat terjadi pada waktu satu detik sampai enam Bulan, Misalnya nyeri pada Patah tulang atau Pembedahan Abdomen. Pasien yang mengalami Nyeri Akut biasanya Menunjukkan gejala-gejala Antara lain: Perspirasi meningkat, percepatan jantung dan tekanan darah Meningkat, dan Palor.

b) Nyeri Kronis berkembang lebih lambat dan terjadi dalam waktu lebih lama yaitu dalam waktu lebih dari enam Bulan dan pasien sering sulit mengingat sejak kapan nyeri mulai dirasakan. Dapat pula menyebabkan Klien Merasa Putus asa dan frustasi.

(Priharjo, 2002: 33)

2) Klasifikasi Nyeri berdasarkan Lokasi

Berdasarkan lokasi nyeri, Nyeri dapat dibedakan menjadi enam jenis yaitu: Nyeri superfisial, Nyeri somatik dalam, Nyeri viseral, Nyeri Alih, Nyeri sebar dan Nyeri bayangan.

- a) Nyeri Superfisial Biasa timbul akibat stimulus terhadap kulit, seperti pada laserasi, Luka bakar dan sebagainya. Nyeri ini mempunyai waktu penyembuhan yang pendek, terlokalisir dan mempunyai Sensasi yang tajam. Pheriperal Pain adalah Nyeri yang terasa pada permukaan Tubuh Misalnya Kulit dan Mukosa.
- b) Nyeri Somatik Dalam adalah Nyeri yang terjadi pada otot dan Tulang serta struktur penyokong Lainnya, Umumnya Nyeri Bersifat tumpul dan distimulasi dengan adanya peregangan dan iskemik. Nyeri Deep Pain Adalah Nyeri yang terasa Pada Permukaan tubuh yang lebih dalam atau pada Organ-organ Tubuh Viseral.
- c) Nyeri Viseral Adalah Nyeri Yang yang disebabkan oleh Organ interna. Nyeri yang Timbul Bersifat difus dan Durasinya Cukup lama. Sensasi yang Timbul Biasanya Tumpul.
- d) Nyeri Sebar Adalah Sensasi Nyeri yang Meluas dari daerah Asal ke Jaringan Sekitar. Nyeri jenis ini Biasanya dirasakan oleh Klien seperti Berjalan atau Bergerak dari daerah Asal

Nyeri Ke Sepanjang tubuh tertentu. Nyeri dapat bersifat Intermitten atau konstan.

- e) Nyeri pantom Adalah Nyeri Khusus yang dirasakan oleh Klien yang mengalami Amputasi. Nyeri oleh Klien dipersepsikan pada organ yang mengalami Amputasi Seolah-olah Organnya masih Ada.
- f) Nyeri Alih Nyeri yang timbul Akibat adanya Nyeri Viseral yang Menjalar ke orang Lain, Sehingga dirasakan Nyeri Pada beberapa tempat atau Lokasi Nyeri Jenis ini dapat Timbul karena masuknya Neuron Sensori dari organ Yang mengalami Nyeri Ke dalam Medula Spinalis dan Mengalami Sinapsis dengan Serabut saraf yang berada Pada bagian Tubuh Lainnya. Nyeri Timbul Biasanya Pada beberapa tempat yang Kadang jauh dari Lokasi asal Nyeri.

3) Klaisfikasi Nyeri berdasarkan Organ

Berdasarkan organ diklasifikasikan berdasarkan Nyeri organik dan Nyeri Psikogenik.

- a) Nyeri Organik Adalah Nyeri yang diakibatkan adanya kerusakan (Aktual atau Potensial) Organ. Penyebab Nyeri umumnya mudah dikenali sebagai Akibat Adanya Cedera, Penyakit atau Pembedahan terhadap salah satu atau Beberapa organ.

b) Nyeri Neurogenik Adalah Nyeri Akibat gangguan Neuron, Misalnya pada Neuralgia. Nyeri ini terjadi secara akut ataupun Kronis. Nyeri pada system Neurologis timbul dalam berbagai bentuk. Neuralgia adalah nyeri yang tajam, seperti Spasmus disepanjang satu atau beberapa jalur saraf.

3. Nyeri Punggung

ذَلِكَ الْفَضْلُ مِنَ اللَّهِ وَكَفَى بِاللَّهِ عَلِيمًا ﴿٧٠﴾

Terjemahan :

Yang demikian itu adalah karunia dari Allah dan cukuplah Allah yang maha mengetahui. (Qs: An-Nisa ayat 70).

a. Pengertian nyeri punggung

- 1) Nyeri punggung merupakan kondisi yang sangat umum, terkadang sangat menyulitkan, bahkan nyaris mustahil melakukan diagnosis untuk mengetahui penyebabnya (Oz Mehmet C, 2010: 252).
- 2) Nyeri punggung adalah gejala yang sangat umum yang menimbulkan morbiditas yang cukup berat. Nyeri punggung mungkin disebabkan oleh regangan otot yang tidak berbahaya, masalah structural yang signifikan, seperti prolaps diskus atau kolaps vertebra (Gleadle, 2011: 11).
- 3) Nyeri punggung adalah keluhan yang sering dijumpai dalam praktek klinis, dengan kemungkinan penyebab yang cukup banyak (Mansjoer, 2000: 67).

- 4) Nyeri punggung adalah kondisi yang tidak mengenakan disertai adanya keterbatasan aktivitas dan nyeri apabila melakukan pergerakan atau mobilisasi (Muttaqin, 2013: 34).

Kebanyakan dari nyeri punggung bawah disebabkan oleh salah satu dari berbagai masalah musculoskeletal. misalnya:

- 1) Regangan lumbosakral akut
- 2) Ketidakstabilan ligament lumbosakral dan kelemahan otot
- 3) Osteoarthritis tulang belakang
- 4) Masalah diskus invertebra
- 5) Ketidaksamaan panjang tungkai
- 6) Penyebab lainnya: Lansia (perubahan struktur tulang belakang), gangguan ginjal, masalah pelvis, tumor retroperineal, Aneurisma abdominal, dan masalah psikosomatik.

b. Gejala Nyeri Punggung

Gejala-gejala nyeri punggung dapat sangat bervariasi dari satu orang ke orang yang lain , gejala tersebut meliputi:

- 1) Sakit
- 2) Kelakuan
- 3) Rasa baal (mati rasa)
- 4) Kelemahan
- 5) Rasa kesemutan (seperti ditusuk peniti dan jarum)

Batuk atau bersin seringkali dapat memperberat nyeri punggung dengan menyebabkan spasme (kontraksi) otot punggung

yang terasa sangat nyeri. Nyeri tersebut dapat berawal pada punggung namun nyeri dapat menjalar ke manapun. Nyeri juga dapat menjalar turun ketungkai dan bahkan ke kaki. Sebagaimana dijelaskan dalam hadist “Tidaklah seorang muslim tertimpa suatu penyakit dan sejenisnya, melainkan Allah akan mengugurkan bersamanya dosa-dosanya seperti pohon yang mengugurkan daun-daunnya”.(HR. Bukhari no. 5660 dan Muslim no. 2571).

Gejala lain dari nyeri Punggung (Darey, 2000: 232).

- 1) Nyeri Punggung mekanis menyebabkan gejala local, yang bisa menjalar ketempat lain, di sekitar gelang panggul dan tungkai atas.
- 2) Penyempitan kanalis sentral (prolaps diskus sentral yang besar atau penyempitan tulang). bisa menyebabkan penekanan radiks kauda ekuina yang menimbulkan gejala khas berupa klaudikasio tungkai bilateral. Gejala yang disertai gangguan BAK/BAB merupakan kedaruratan medis.
- 3) Stenosis tonjolan lateral bisa terjadi akibat penonjolan diskus posterolateral. adanya osteofit di sekitar sendi zigo-apofised yang berdegenerasi atau kombinasi keduanya.
- 4) Bila ditemukan tanda-tanda yang menunjukkan adanya penyakit sistemik/peradangan atau penekanan kauda ekuina harus selalu dilakukan pemeriksaan fisis sistemik dan pemeriksaan penunjang yang lengkap.

Bila nyeri bertambah berat atau berlangsung dalam waktu yang lama, maka anda dapat mengalami (Bull eleaner, 2007: 10)

- 1) Kesulitan buang air besar
- 2) Kesulitan tidur
- 3) Masalah seksual
- 4) Depresi

c. Penyebab sakit punggung

Sakit punggung yang mekanis: (Seri kesehatan bimbingan dokter nyeri punggung, 2003: 17)

- 1) Lumbal spondilosis
- 2) Cakram yang merenggang atau pecah
- 3) Hiper mobilitas
- 4) Variasi bentuk tulang belakang
- 5) Spondilolistetis
- 6) Penyempitan saluran tulang punggung
- 7) Fibromialgia

Nyeri punggung dapat dirasakan sebagai akibat dari (Bull eleaner, 2007: 17)

- 1) Tarikan/sprain (cedera pada ligament sendi)
- 2) Cedera (mis:kecelakaan mobil atau sedang berolahraga)
- 3) Kerusakan otot (Mis: Akibat olahraga berlebihan)
- 4) Patah tulang yang disebabkan oleh penyakit tulang
- 5) Penyakit peradangan

- 6) Penyakit degenerative
- 7) Kanker
- 8) Infeksi

Penyebab nyeri punggung bawah (Darey, 57: 241) adalah:

- 1) Nyeri Punggung bawah mekanis yaitu yang timbul tanpa kelainan struktur anatomis seperti otot atau ligamen atau timbul akibat trauma, deformitas, atau perubahan degenerative pada suatu struktur
- 2) Penyakit sistemik seperti spondilitis inflamasi, infeksi, keganasan, tulang dan penyakit paget pada tulang bisa menyebabkan nyeri diarea lumbosakral.
- 3) Skiatika adalah nyeri yang menjalar dari bokong ketungkai kemudian ke kaki sering disertai parestesia dengan distribusi yang sama.

Nyeri Punggung sederhana dapat diperburuk atau dicetuskan oleh sejumlah faktor yaitu:

- 1) Postur tubuh yang buruk (terlalu kurus atau terlalu gemuk)
- 2) Kurang berolahraga (untuk ibu-ibu yang sibuk kerja)
- 3) Berdiri atau membungkuk dalam waktu yang lama (orang yang bekerja jadi kuli angkut barang)
- 4) Duduk di kursi yang tidak memiliki sandaran punggung yang baik (orang yang bekerja di perusahaan ,atau kantor-kantor)

- 5) Tidur pada kasur yang tidak sesuai (orang yang sering tidur di lantai atau tidak menggunakan kasur yang sesuai)
- 6) Mengemudi dalam waktu yang lama (orang yang bekerja jadi supir)
- 7) Kegemukan (karna menyokong terlalu berat)
- 8) Hamil (karna dapat menyebabkan lordosis)
- 9) Mengangkat, menjinjing, mendorong atau menarik beban yang terlalu berat (itu terjadi pada pekerja buruh angkut, buruh bangunan dan lain-lain)

d. Penanganan nyeri Punggung

Penanganan sakit punggung yang menetap termasuk suatu program latihan khusus, terapi obat-obatan, atau pembedahan meski jarang dilakukan, penting kiranya untuk memperoleh penilaian dokter sebelum menentukan perawatan yang cocok. (Bull Eleanor, 2007: 12)

- 1) Tes darah
- 2) Sinar X
- 3) Radikulografi
- 4) CT Scanning
- 5) MRI
- 6) Keterbatasan CT dan MRI

Nyeri Punggung akut diobati oleh analgesik, istirahat jangka waktu pendek, dilanjutkan kembali bekerja secepatnya. diatermi gelombang pendek traksi vertebra lumbal berkala dan latihan, batang

tubuh biasanya membantu dan dimulai sedini mungkin saat nyeri sudah dapat ditoleransi. tirah baring tidak dilanjutkan karna akan terjadi kemunduran otot tulang belakang lebih lanjut. pembedahan mungkin diperlukan untuk untuk keadaan patologis tertentu seperti prolaps diskus (Hernia nucleus pulposus) spondilolistesis atau stenosis spinal.

e. Tanda bahaya Pada Nyeri Punggung

1) Kanker sebagai penyebab nyeri punggung (Gleadle, 2010: 211)

- a) Riwayat kanker
- b) Penurunan berat badan tanpa sebab yang jelas
- c) Usia > 50 tahun atau < 20 tahun
- d) Tidak mengalami perbaikan dengan terapi
- e) Nyeri menetap selama lebih dari 4 bulan
- f) Nyeri di malam hari atau saat istirahat

2) Infeksi sebagai penyebab nyeri punggung

- a) Demam
- b) Riwayat penyalahgunaan obat intravena
- c) Infeksi bakteri yang baru terjadi
- d) Riwayat TB
- e) Immunocompromised

3) Sindrom Kauda ekuina sebagai penyebab nyeri punggung

- a) Inkontensia atau retensi urin
- b) Anestesia saddle
- c) Tonus sfingter ani menurun inkontinensia feses

- d) Kelemahan atau baal tungkai bilateral
 - e) Deficit neurologis progresif
- 4) Hernia diskus yang signifikan sebagai penyebab nyeri punggung
- a) Kelemahan otot besar
 - b) Foot drop
- 5) Aneurisma Aorta abdominalis sebagai penyebab nyeri
- a) Massa berdenyut dalam perut
 - b) Penyakit vascular arterosklerotik
 - c) Nyeri saat istirahat atau nyeri nokturnal
 - d) Usia > 55 tahun
- f. Perjalanan penyakit pada nyeri punggung bawah

Sebagai besar episode nyeri punggung bawah akan menghilang dengan sendirinya dan tidak mengganggu aktivitas.
(Darey, 2000: 214)

- 1) 90% disebabkan oleh nyeri punggung “mekanis”
- 2) 50% membaik 1 minggu setelah onset
- 3) < 10% nyeri persisten selama > 6 bulan. Mereka yang memasuki siklus nyeri kronis, kecil kemungkinan bisa kembali berfungsi/beraktivitas seperti biasa dan menghabiskan 80% dari biaya perawatan yang tidak menyembuhkan.
- 4) 10% disebabkan oleh penyakit yang mendasari sistemik atau peradangan.

g. Patofisiologi

Kontraksi punggung yang unik memungkinkan terjadinya fleksibilitas dan memberi perlindungan terhadap sum-sum tulang belakang. otot-otot abdominal berperan pada aktivitas mengangkat beban dan sarana pendukung tulang belakang. Obesitas masalah struktur dan peregangan berlebihan pada sarana pendukung ini menyebabkan nyeri punggung, perubahan degenerasi diskus invertebra akibat usia menjadi fibrokartilago yang padat dan tidak teratur merupakan penyebab nyeri punggung biasa, L4-L5 dan L5-S1 mengalami stress mekanis dan menekan sepanjang radiks saraf tersebut. Keluhan nyeri punggung bawah dan keterbatasan aktivitas menimbulkan keluhan atau masalah pada klien yang mengalami nyeri punggung (Muttaqin, 2013: 56).

h. Evaluasi

Hasil yang diharapkan (Muttaqin, 2013: 58)

- 1) Mengalami peredaan nyeri dengan menggunakan manajemen nyeri
- 2) Meningkatnya kemampuan mobilitas fisik, menghindari posisi yang menyebabkan nyeri akibat spasme otot punggung
- 3) Menunjukkan mekanika tubuh yang melindungi punggung
- 4) Memperlihatkan berkurangnya ketergantungan kepada orang lain dalam melakukan aktivitas sehari-hari
- 5) Mencapai berat badan yang ideal.

4. Tas Punggung

a. Pengertian Tas Punggung

Tas Punggung adalah kemasan atau wadah berbentuk persegi yang biasanya bertali yang berfungsi untuk menaruh, menyimpan, atau membawa sesuatu yang dibawah dengan cara di gendong. Roman (2003) mendefenisikan tas punggung sebagai tas yang memiliki dua tali untuk dikenakan di kedua bahu sehingga dapat membawa barang-barang di punggung.

Tas punggung meskipun banyak diminati tetapi dapat menyebabkan beberapa masalah kesehatan apabila penggunaanya tidak tepat, salah satunya adalah nyeri punggung. Berdasarkan hasil penelitian sheir-neiss al (2003), dari 1126 anak usia 12-18 tahun yang menggunakan tas punggung ada sekitar 74,4% yang mengeluh nyeri punggung disertai keterbatasan fungsi aktivitas fisik. Hal ini dikarenakan beban tas punggung yang terlalu berat dapat memberikan tekanan pada bagian *disc* tulang belakang yang berfungsi sebagai bantalan di antara tulang-tulang belakang sehingga merangsang saraf nyeri dan menimbulkan nyeri.

b. Karakteristik Tas Punggung

American chiropractio Association (ACA) Menyebutkan penggunaan tas punggung yang aman harus memenuhi beberapa kriteria agar tidak terjadi nyeri punggung, yaitu berat beban tas punggung tidak boleh lebih dari 10%-15% dari berat badan anak. Posisi bawah tas tidak

boleh lebih dari 4 inch dari garis pinggang atau kira-kira melebihi pantat, beban yang dibawah beratnya tidak boleh bertumpu pada salah satu sisi, tali tas punggung memiliki lapisan atau bantalan, dilengkapi oleh *waist belt* dan ukuran tas punggung sesuai dengan ukuran tubuh (ACA, 2004).

Tas Punggung yang baik adalah tas yang memiliki lapisan/ Bantalan pada tali yang dilengkapi *waist belt*. Bantalan berfungsi untuk mengurangi tekanan dibagian punggung, bahu, dan lengan bawah sehingga menurunkan ketidaknyamanan dan mengurangi resiko gangguan integritas kulit akibat kompresi atau tekanan dari beban tas punggung, sedangkan *waist belt* berfungsi untuk mengurangi tekanan di bahu dengan cara mendistribusikan tekanan kebagian pelvis dan pinggul (Rateau, 2004).

Tas punggung yang baik juga adalah tas yang ukurannya proporsional dengan ukuran tubuh. Ukuran tas punggung yang terlalu besar dapat memicu anak untuk membawabanyak alatatau barang kedalam tasnya. Berat beban yang dibawah oleh anak akhirnya melebihi batas anjuran yaitu lebih dari 10%-15% dari berat badan.

Penggunaan tas punggung juga harus memperhatikan hal-hal lain seperti cara meletakkan barang-barang ke dalam tas, Bagian Barang yang terberat harus diletakkan paling bawah dan dekat dengan punggung agar pusat gravitasinya juga dekat dengan pelvis. Hal ini juga bertujuan agar berat yang ditopang oleh bahu menjadi berkurang. Bila

beban jauh dari pusat gravitasi maka Anak dapat mengalami ketegangan otot punggung.

5. Tinjauan tentang keluhan Nyeri Punggung

a. Nyeri punggung

Nyeri punggung adalah kondisi yang tidak menyenangkan disertai adanya keterbatasan aktivitas dan nyeri apabila melakukan pergerakan atau mobilisasi (Muttaqin, 2013: 34).

b. Beban berat

Tubuh manusia dirancang untuk dapat melakukan pekerjaan aktivitas sehari-hari. Adanya massa otot yang bobotnya hampir lebih dari separuh beban tubuh, memungkinkan kita untuk dapat menggerakkan dan melakukan pekerjaan. Pekerjaan disatu pihak mempunyai arti penting bagi kemajuan dan peningkatan prestasi, sehingga mencapai kemajuan yang produktif sebagai satu tujuan hidup. Dipihak lain, bekerja berarti tubuh akan menerima beban dari luar tubuhnya. Dengan kata lain bahwa setiap pekerjaan merupakan beban bagi yang bersangkutan.

Dari sudut pandang ergonomi, setiap beban kerja diterima oleh seseorang harus sesuai atau seimbang baik dalam kemampuan fisik, maupun kognitif, Maupun keterbatasan manusia yang menerima beban tersebut. Kemampuan kerja seorang tenaga kerja berbeda dari satu dengan yang lain dan sangat tergantung dari keterampilan, kesegaran

jasmani, usia dan ukuran tubuh dari pekerja yang bersangkutan (soleman aminah, 2011: 85).

c. Lama penggunaan

Lama penggunaan adalah lama waktu yang digunakan bagi mahasiswi selama membawa ransel ke kampus dalam waktu 1 hari. Baik itu pada waktu istirahat, pada waktu beraktivitas, dan pada waktu duduk.

6. Tinjauan umum tentang islam

وَأَنْفِقُوا فِي سَبِيلِ اللَّهِ وَلَا تُلْقُوا بِأَيْدِيكُمْ إِلَى التَّهْلُكَةِ وَأَحْسِنُوا إِنَّ اللَّهَ يُحِبُّ
الْمُحْسِنِينَ

Terjemahnya:

.....Dan belanjakanlah (harta bendamu) di jalan Allah, dan janganlah
Kamu menjatuhkan tangan(diri) kamu kedalam kebinasaan, dan berbuat
baiklah. Sesungguhnya Allah menyukai orang-orang yang berbuat baik.

Ayat diatas membahas tentang Menjatuhkan diri dalam kebinasaan. Dalam tafsir Al-Misbah dijelaskan bahwa Jangan tidak menafkahkan harta kalian di jalan Allah karena, jika demikian, kalian menjatuhkan diri ke dalam kebinasaan. Betapa tidak harta yang berada di tangan tanpa dinafkahkan di jalan Allah bukan saja akan habis oleh pemiliknya atau dimiliki oleh ahli warisnya, tetapi juga membinasakan pemiliknya di hari kemudian. Karena itu berbuat baiklah bukan hanya dalam berperang atau membunuh, tetapi dalam setiap gerak dan langkah. “Allah mewajibkan ihsan atas segala sesuatu. Maka, kalau

kamu membunuh, berbuat ihsanlah dalam membunuh, jika kamu menyembelih binatang, berbuat ihsanlah dalam menyembelih. Hendaklah diantara kamu mengasah pisaunya dan menenangkan sembelihannya.”

Ayat diatas juga dihubungkan dengan perintah melakukan pembalasan setimpal dan perintah-perintah berperang, yakni berperanglah atau lakukanlah pembalasan dengan terlebih dahulu melakukan persiapan dan menyediakan perlengkapan. Jangan sekali-kali melangkah hanya didorong oleh semangat yang menggebu dan tanpa persiapan atau tanpa perhitungan yang teliti karena, jika itu yang terjadi, kamu menjerumuskan diri kamu ke dalam kebinasaan.

Menurut tafsir Al- Maragi Belanjakanlah harta kalian untuk membeli sarana pertahanan demi membela agama kalian. Belilah segala macam senjata dan peralatan untuk membela diri, sejenis dengan yang dimiliki oleh musuh-musuh kalian, jika tidak ada yang lebih baik. Sehingga dengan sarana tersebut diperkirakan kalian akan memperoleh kemenangan. Ringkasnya, peperangan itu disyariatkan hanya untuk mempertahankan perkara yang hak dan para pengikutnya serta demi melindungi da'wah dan kelancarannya. Oleh karena itu bagi siapa saja, baik ia raja ataupun penguasa yang mengaku bahwa ia berjuang untuk agama, maka hendaknya ia menghidupkan da'wah islam dan mempersiapkan sarana untuk keperluan tersebut. Baik yang berupa ilmu pengetahuan maupun *hujjah-hujjah* yang sesuai dengan perkembangan

zaman dan perkembangan teknologi. Sejalan dengan itu kaum muslimin juga harus membuat persiapan yang selengkapya untuk melindungi da'wah dari serangan musuh.

B. Kerangka Teori

Anatomi fisiologi tulang belakang dibentuk oleh 33 tulang dengan bentuk tidak beraturan pada tulang belakang. Ruas-Ruas tulang belakang dihubungkan satu sama lain oleh sendi yang sangat kecil. sendi tersebut,memungkinkan gerakan dan memberikan stabilitas pada tulang belakang. Diantara ruas-ruas tulang belakang terdapat bantalan tulang rawan yang bekerja sebagai peredam kejut. Dua ligamen besar berada disepanjang tulang belakang, selain itu terdapat ligament-ligamen yang lebih kecil menghubungkan ruas-ruas tulang belakang. ligamen dan otot punggung membantu mengontrol gerakan tulang belakang. Lengkungan kolumna vertebralis kalau dilihat dari samping, kolumna vertebralis memperlihatkan 4 kurva atau lengkung antero posterior. lengkung vertical pada daerah leher melengkung kedepan, daerah torakal melengkung kebelakang, daerah lumbal melengkung kedepan dan daerah pelvis melengkung kebelakang. kedua lengkungan yang menghadap posterior, yang torakal dan pelvis. sedangkan yang menghadap ke anterior adalah sekunder lengkungan servikal berkembang ketika anak-anak.

Sendi kolumna vertebralis dibentuk oleh bantalan tulang rawan yang terletak diantara tiap dua vertebra yang dikuatkan oleh

ligamentum yang berjalan didepan dan dibelakang vertebra sepanjang kolumna vertebralis. Cakram antar badan vertebra adalah bantalan tebal dari tulang rawan fibrosa yang terdapat diantara badan vertebra yang dapat bergerak. Gerakan sendi dibentuk antara cakram dan vertebra dengan gerakan yang terbatas dan gerakanya fleksi, ekstensi, lateral, samping kiri, dan samping kanan. Cakram juga berguna untuk meredam guncangan yang terjadi bila menggerakkan badan seperti waktu berlari dan meloncat dengan demikian otak dan sum-sum tulang belakang terlindungi terhadap guncangan .

Sendi Antara Vertebra di punggung, Persendian pada columna vertebralis terutama terdapat antara masing-masing vertebra melalui suatu 'plane-joint'. Pada processus articularis superior dan processus articularis inferior masing-masing. Sebagai suatu articulatio plana (=plane-joint), sendi ini termasuk sendi synovial. Discus Invertebralis, suatu synchondrosis, dapat juga di masukkan sebagai sendi antara dua buah vertebra. sendi synovial antar vertebra berbeda pada masing-masing kelompok cervical, thoracica dan lumbal. Pada vertebra cervicalis hubungan ini miring, pada vertebra thoracicae hubungan antar vertebra ini hampir vertical pada bidang sagital, sedangkan pada vertebra lumbalis sendi ini tegak menghadap ke lateral. Terdapat juga berbagai macam kelainan penyakit pada tulang misalnya, lordosis, kifosis, skoliosis, dan Nyeri punggung. Salah satunya bisa karena terlalu banyak beban yang dibawah sehingga bisa menyebabkan

penyakit tersebut. Biasa juga di akibatkan karna salah dalam penggunaan atau terlalu banyak membawa beban saat menggunakan tas ransel, adapun pengertian dari tas ransel adalah kemasan atau wadah berbentuk persegi yang biasanya bertali yang berfungsi untuk menaruh, menyimpan, atau membawa sesuatu yang dibawag dengan cara di gendong. Tas Punggung yang baik adalah tas yang memiliki lapisan/ Bantalan pada tali yang dilengkapi *waist belt*. Bantalan berfungsi untuk mengurangi tekanan dibagian punggung, bahu, dan lengan bawah sehingga menurunkan ketidaknyamanan dan mengurangi resiko gangguan integritas kulit akibat kompresi atau tekanan dari beban tas punggung, sedangkan *waist belt* berfungsi untuk mengurangi tekanan di bahu dengan cara mendistribusikan tekanan kebagian pelvis dan pinggul.

Tas punggung yang baik juga adalah tas yang ukuranya proporsional dengan ukuran tubuh. Ukuran tas punggung yang terlalu besar dapat memicu anak untuk membawabanyak alatatau barang kedalam tasnya. Berat beban yang dibawah oleh anak akhirnya melebihi batas anjuran yaitu lebih dari 10%-15% dari berat badan.

Penggunaan tas punggung juga harus memperhatikan hal-hal lain seperti cara meletakkan barang-barang ke dalam tas, Bagian Barang yang terberat harus diletakkan paling bawah dan dekat denagn punggung agar pusat gravitasinya juga dekat dengan pelvis. Hal ini juga bertujuan agar berat yang ditopang oleh bahu menjadi berkurang.

Bila beban jauh dari pusat gravitasi maka Anak dapat mengalami ketegangan otot punggung sehingga bisa menyebabkan keluhan seperti nyeri punggung, adapun pengertian dari nyeri punggung itu sendiri adalah kondisi yang tidak mengenaikan disertai adanya keterbatasan aktivitas dan nyeri apabila melakukan pergerakan atau mobilisasi, yang biasa di sebabkan oleh adanya tarikan/sprain (cedera pada ligament sendi), kerusakan otot, patah tulang yang disebabkan karena penyakit tulang. Dan adapun penanganan dari nyeri punggung itu sendiri adalah dengan melakukan tes darah, CT scanning, MRI, sinar X. Adapun tanda bahaya pada nyeri punggung yaitu, kanker, infeksi, hernia diskus, dan aneurisma aorta. Patofisiologi terjadinya nyeri punggung yaitu Kontraksi punggung yang unik memungkinkan terjadinya fleksibilitas dan memberi perlindungan terhadap sum-sum tulang belakang. otot-otot abdominal berperan pada aktivitas mengangkat beban dan sarana pendukung tulang belakang. Obesitas masalah struktur dan peregangan berlebihan pada sarana pendukung ini menyebabkan nyeri punggung. perubahan degenerasi diskus invertebra akibat usia menjadi fibrokartilago yang padat dan tidak teratur merupakan penyebab nyeri punggung biasa, L4-L5 dan L5-S1 mengalami stress mekanis dan menekan sepanjang radiks saraf tersebut. Keluhan nyeri punggung bawah dan keterbatasan aktivitas menimbulkan keluhan atau masalah pada klien yang mengalami nyeri punggung dan hasil yang diharapkan setelah pengobatan yaitu,

Mengalami peredaan nyeri dengan menggunakan manajemen nyeri, Meningkatkan kemampuan mobilitas fisik, menghindari posisi yang menyebabkan nyeri akibat spasme otot punggung, Menunjukkan mekanika tubuh yang melindungi punggung, Memperlihatkan berkurangnya ketergantungan kepada orang lain dalam melakukan aktivitas sehari-hari, Mencapai berat badan yang ideal. Sehingga terbentuklah kerangka konsep seperti dibawah ini :

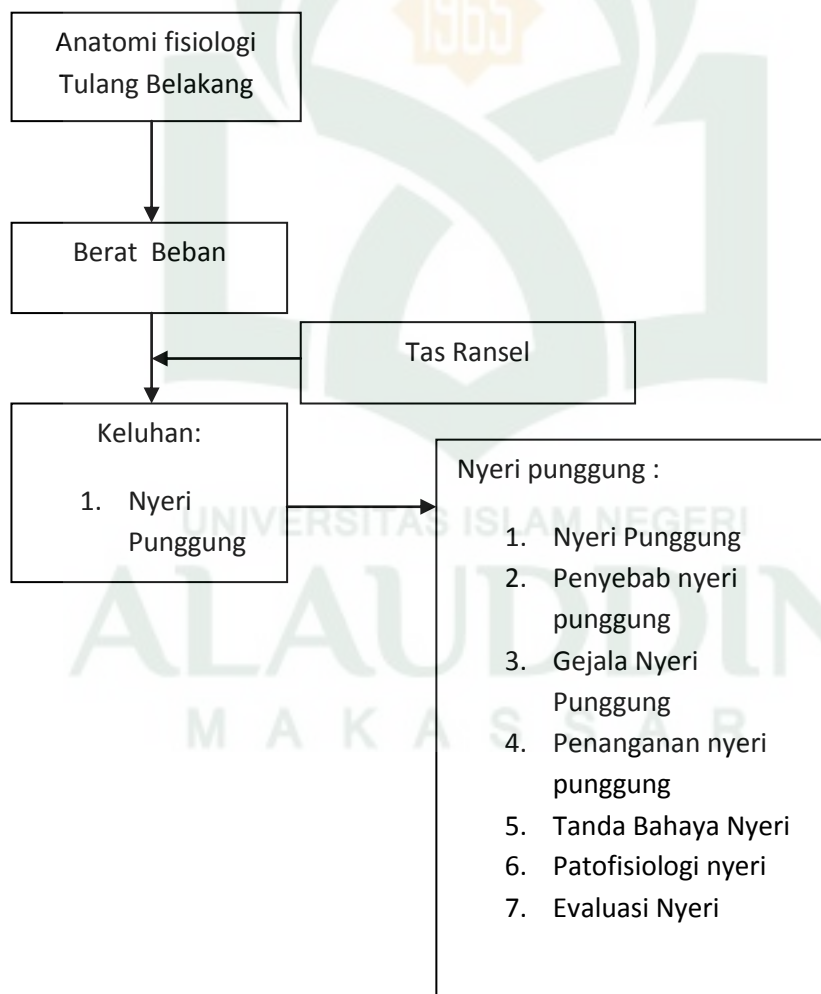

C. Kerangka konsep



Keterangan :

 : Variabel Independent

 : Variabel dependent

D. Devenisi operasional

a. Mahasiswi pengguna Tas ransel

Mahasiswi pengguna tas ransel dalam penelitian ini adalah mahasiswi Fakultas Tarbiyah dan Keguruan selama ke kampus dan pulang setiap hari dengan menggunakan ransel.

b. Berat beban

Berat Beban Adalah jumlah keseluruhan atau total berat yang dibawah oleh Mahasiswi pengguna tas ransel setiap hari.

Kriteria Objektif:

- 1) Normal : < 10%
- 2) Berat : 10% - 15% (dari Berat Badan)
- 3) Lebih Berat : 16% - 25% (dari Berat Badan)
- 4) Sangat berat : 26%- 35% (dari Berat Badan)

c. Lama penggunaan

Lama penggunaan dalam penelitian ini adalah lama waktu yang digunakan bagi mahasiswi Fakultas Tarbiyah dan Keguruan selama membawa ransel ke kampus dalam waktu 1 hari.

Kriteria Objektif:

- 1) Singkat : < 2 jam (mis: saat jalan ke kampus dan pulang dari kampus)
- 2) Lama : 2-3 jam (mis: saat duduk dan istirahat)
- 3) Sangat lama : > 3 jam (mis: saat menggunakan terus contohnya dari lantai 1 ke lantai 2 dan ke laboratorium atau saat berjalan terus).

d. Nyeri Punggung

Nyeri punggung adalah kondisi yang tidak mengenakan disertai adanya keterbatasan aktivitas dan nyeri apabila melakukan pergerakan atau mobilisasi (Gangguan Muskuloskeletal: 90).

Nyeri punggung dalam penelitian ini adalah keluhan nyeri yang dirasakan mahasiswi Fakultas Tarbiyah dan Keguruan pada bagian punggungnya dengan keluhan .

Kriteria Objektif:

- 1) Nyeri
- 2) Tidak Nyeri

BAB III

METODE PENELITIAN

A. Jenis Penelitian

Jenis penelitian yang digunakan dalam penelitian ini adalah penelitian deskriptif. Merupakan penelitian yang berkenaan dengan pertanyaan terhadap keberadaan variabel mandiri, baik hanya pada satu variabel atau lebih (Sugiyono, 2013: 76).

Penelitian ini bertujuan menggambarkan keluhan Nyeri Punggung Akibat Penggunaan Tas Ransel dengan beban berat oleh mahasiswi Fakultas Tarbiyah dan Keguruan UIN Alauddin.

B. Lokasi dan waktu penelitian

1. Lokasi

Penelitian akan dilaksanakan di Fakultas Tarbiyah Dan Keguruan UIN Alauddin Makassar

2. Waktu

Penelitian akan dilakukan pada Bulan Maret - Mei Tahun 2015.

C. Populasi dan sampel

1. Populasi

Populasi adalah keseluruhan objek penelitian atau objek yang diteliti (Notoatmodjo, 2012: 43). Populasi dalam penelitian ini adalah

seluruh mahasiswi VI perempuan di Fakultas Tarbiyah dan Keguruan UIN Alauddin Makassar tahun 2015.

2. Sampel

Sampel adalah objek yang diteliti dan dianggap mewakili seluruh populasi (Notoatmodjo, 2012: 44). Sampel dalam penelitian adalah mahasiswi Semester VI Fakultas Tarbiyah dan Keguruan UIN Alauddin Makassar yang menggunakan tas ransel, yang memenuhi Kriteria inklusi dan eksklusi yaitu:

- 1) Kriteria Inklusi Adalah Karakteristik umum subyek penelitian dalam populasi terjangkau (Notoatmodjo, 2012: 44). Kriteria dalam penelitian ini yaitu Mahasiswi perempuan semester VI di Fakultas Tarbiyah dan Keguruan UIN Alauddin Makassar yang menggunakan tas ransel setiap hari saat ke kampus, Yang tidak ada riwayat penyakit punggung, Cedera akibat berolahraga, dan salah posisi saat tidur.
- 2) Kriteria eksklusi adalah sebagian subjek yang memenuhi kriteria inklusi tetapi harus dikeluarkan berdasarkan suatu hal (Notoatmodjo, 2012: 45). Kriteria eksklusi dalam penelitian ini yaitu: Mahasiswi perempuan dengan penyakit jantung, atau riwayat keluarga penyakit jantung, berat badan < 45 dan tinggi badan < 145 .

Perhitungan besar sampel Adalah Sebagian dari Jumlah populasi Mahasiswi Semester VI Pengguna Tas ransel di Fakultas Tarbiyah dan

Keguruan UIN Alauddin Makassar, dengan Jumlah Populasi sebanyak 385 yang dihitung dengan Menggunakan rumus Slovin sebagai berikut:

$$n = \frac{N}{1 + N(d^2)}$$

$$n = \frac{385}{1 + 385(0,0025)}$$

$$n = \frac{385}{1 + 0,9625}$$

$$n = \frac{385}{1,9625}$$

$$n = 196$$

Keterangan :

N : Besar sampel

d : Tingkat Kepercayaan

n : Besar Sampel

d : 0,05 (d² = 0,0025)

Ada 4 kelas di Fakultas Tarbiyah dan Keguruan yang akan saya teliti, jadi saya Membaginya menggunakan rumus Proporsi yaitu :

$$1. \text{ Jumlah matematika} = \frac{\text{jumlah mahasiswi matematika} \times 196}{\text{jumlah mahasiswi total}}$$

$$= \frac{105}{385} \times 196$$

$$= \frac{20,580}{385}$$

$$= 53,454$$

$$2. \text{ Jumlah fisika} = \frac{\text{Jumlah mahasiswa fisika}}{\text{Jumlah mahasiswa total}} \times 196$$

$$= \frac{80}{385} \times 196$$

$$= 80 \times 196$$

$$\frac{15,680}{385}$$

$$= 40,727$$

$$\frac{40,727}{385}$$

$$= 104,512$$

$$3. \text{ Jumlah Biologi} = \frac{\text{Jumlah mahasiswa biologi}}{\text{Jumlah mahasiswa total}} \times 196$$

$$= \frac{120}{385} \times 196$$

$$= 120 \times 196$$

$$\frac{23,520}{385}$$

$$= 61,090$$

$$\frac{61,090}{385}$$

$$= 158,418$$

$$4. \text{ Jumlah PAI} = \frac{\text{Jumlah mahasiswa PAI}}{\text{Jumlah mahasiswa total}} \times 196$$

$$= \frac{80}{385} \times 196$$

$$= 80 \times 196$$

$$\frac{15,680}{385}$$

$$= 40,727$$

$$\frac{40,727}{385}$$

$$= 104,512$$

Tekhnik Pengambilan sampel adalah purposive sampling yaitu tehnik pengambilan sampel dengan menggunakan kriteri-kriteria tertentu.

D. Pengumpulan data

1. Tahapan persiapan
 - a. Melakukan survey pendahuluan untuk mengetahui karakteristik lokasi penelitian
 - b. Melakukan pengambilan data awal
 - c. Mengidentifikasi populasi dan sampel
2. Tahapan Pelaksanaan
 - a. Mengajukan surat permohonan untuk melakukan pengambilan data awal
 - b. Mengambil data awal dari bagian akademik fakultas tarbiyah dan keguruan
 - c. Pengambilan sampel dari jumlah populasi sesuai dengan kriteria inklusi dan eksklusi
 - d. Pengolahan data
3. Tahapan Akhir

Data yang terkumpul selanjutnya dilakukan pengolahan dan selanjutnya dilakukan analisa data kemudian dirumuskan kesimpulan.

E. Alur Penelitian

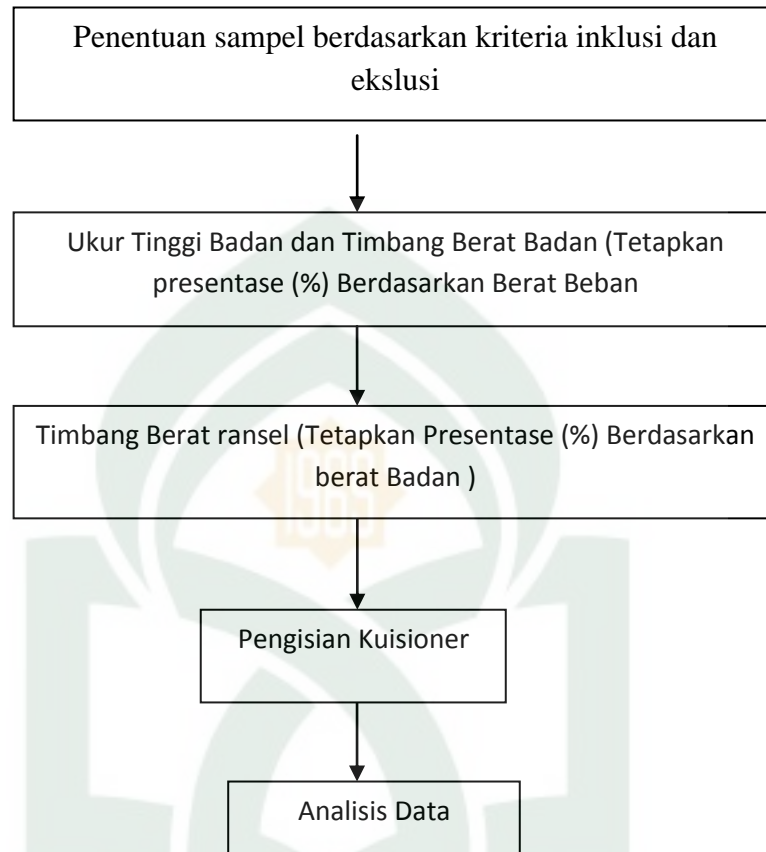

F. Metode pengumpulan data

1. Jenis dan sumber data

Data yang digunakan dalam penelitian ini adalah data sekunder dan primer:

- a. Data sekunder adalah dari catatan akademik meliputi nama, jenis kelamin dan semester di Fakultas Tarbiyah dan keguruan UIN Alauddin Makassar
- b. Data primer adalah data yang dikumpulkan oleh peneliti sendiri yang diukur secara langsung pada responden. dalam penelitian ini digunakan

data primer dari hasil pengisian kuisisioner yang berisi tentang keluhan nyeri punggung akibat penggunaan tas ransel.

2. Instrumen Pengumpulan Data

Instrumen pengumpulan data yang digunakan dalam penelitian ini adalah menggunakan kuesioner untuk mengukur keluhan nyeri punggung pada Mahasiswi Akibat Penggunaan Tas Ransel dengan Beban Berat di Fakultas Tarbiyah dan Keguruan UIN Alauddin Makassar, Timbangan Untuk menghitung Berat Badan yaitu timbangan dengan merk gea, dan untuk menghitung berat ransel timbangan yang saya gunakan adalah Timbangan Gantung dengan merk dan Alat untuk mengukur Tinggi Badan yaitu meteran (cm).

G. Pengolaan Dan Analisa data

1. Pengolahan data

a. Editing

Kegiatan ini meneliti apakah kuesioner sudah lengkap. Editing dilakukan di tempat pengumpulan data sehingga apabila ada kekurangan dapat segera dilengkapi seperti mengecek nama dan kelengkapan identitas responden, memelihara kembali isi instrumen pengumpulan data dan mengecek isi data.

b. Koding

Koding merupakan kegiatan pemberian kode angka terhadap data yang terdiri atas menggunakan komputer.

c. Tabulasi

Data yang diperoleh kemudian dikelompokkan dan diproses dengan menggunakan tabel tertentu menurut sifat dan kategorinya.

d. Entering

Entering adalah kegiatan memasukkan data yang telah dikumpulkan ke dalam komputer.

2. Analisa Data

a. Analisis Univariat

$$P = \frac{F \times 100\%}{N}$$

Keterangan :

P : Presentase

F : Frekuesnsi hasil pencapaian

N : jumlah seluruh sampel

BAB IV

HASIL PENELITIAN DAN PEMBAHASAN

A. Hasil Penelitian

Berdasarkan hasil penelitian yang dilakukan di Fakultas Tarbiyah dan Keguruan UIN Alauddin Makassar, Tentang gambaran Keluhan Nyeri Punggung pada Mahasiswi Akibat Penggunaan tas Ransel Dengan beban Berat Ada sebanyak 134 sampel yang dipilih. Adapun Hasil yang diperoleh dari penelitian ini berdasarkan empat jurusan yang diteliti adalah sebagai berikut:

Tabel.1

Distribusi responden berdasarkan jurusan :

Jurusan	Jumlah	%
Matematika	34	25,37
Pendidikan Agama Islam	33	24,62
Fisika	33	24,62
Biologi	34	25,37
Jumlah	134	100 %

Dari Hasil penelitian empat jurusan yang digabungkan didapatkan hasil sebagai berikut :

Tabel. 2

Tabel Keluhan dan Presentase berat Beban

Keluhan	Normal		Berat		Lebih Berat		Sangat Berat		Jumlah	%
	X	N	X	N	X	N	X	N		
Nyeri	5,97	8	23,13	31	18,65	25	0,74	1	65	48,50
Tidak Nyeri	15,67	21	23,13	31	12,68	17	0	0	69	51,49
Jumlah	21,64	28	46,26	62	31,33	42	0,74	1	134	100

Berdasarkan tabel.2 ditemukan bahwa dari 134 responden yang mengeluh nyeri dan tidak nyeri berdasarkan presentase hampir sama, namun berdasarkan berat beban yang paling tinggi yaitu 10%-15% (berat) dari berat badannya, yang sedang berdasarkan berat bebannya yaitu 16%-25% (lebih berat) dari berat Badannya. Tetapi berdasarkan jumlah responden yang mengeluh nyeri dan tidak nyeri dengan beban berat lebih berat ada sebanyak 42 responden dengan presentase 31,33%, dan jumlah responden yang mengeluh nyeri dan tidak nyeri sama berdasarkan beban berat yaitu berat ada sebanyak 62 responden dengan presentase 42,26%.

Tabel.3

Tabel keluhan dan presentase lama penggunaan

Keluhan	Singkat		Lama		Sangat lama		Jumlah	%
	X	N	X	N	X	N		
Nyeri	0,74	1	30,59	41	19,40	26	68	50,74
Tidak Nyeri	26,86	36	21,64	29	0,74	1	66	49,25
Jumlah	27,16	37	52,23	70	20,14	27	134	100 %

Berdasarkan tabel.3 ditemukan bahwa dari 134 responden berdasarkan yang mengeluh nyeri dan tidak nyeri berdasarkan presentase hampir sama, namun berdasarkan lama penggunaan yang paling tinggi yaitu lama dengan jumlah presentase 52,23% atau 70 responden, dan yang sedang yaitu singkat dengan jumlah presentase 27,16% atau 37 responden. Namun yang paling tinggi yaitu terdapat pada Nyeri dengan lama penggunaan yaitu lama ada sekitar 30,595 atau 41 responden ,dan yang paling rendah dengan lama penggunaan singkat ada sekitar 0,74% atau 1 responden.

Tabel. 4

Tabel lama penggunaan dan presentase berat beban

Lama Penggunaan		Normal		Berat		Lebih Berat		Sangat Berat		JML	%
		N	X	N	X	N	X	N	X		
Singkat	Nyeri	10	7,46	6	4,47	7	5,22	0	0	23	17,16
	Tidak Nyeri	6	4,47	5	3,73	3	2,23	0	0	14	10,44
Lama	Nyeri	10	7,46	25	18,65	9	10,44	7	0,74	41	36,56
	Tidak Nyeri	5	3,73	11	8,20	8	4,47	5	0	29	16,41
Sangat Lama	Nyeri	1	0,74	9	6,71	5	3,37	1	0,74	26	11,19
	Tidak Nyeri	0	0	0	0,74	0	0,47	0	0	1	0,74
Jumlah		32	24,61	56	42,5	32	26,2	13	1,48	134	100

Berdasarkan tabel 4 ditemukan bahwa dari 134 responden berdasarkan lama penggunaan yaitu singkat dengan berat beban normal didapatkan 10 responden yang mengeluh nyeri dengan presentase 7,46 %, dan sangat berat dengan lama penggunaan yang sama didapatkan tidak ada yang mengeluh nyeri. Sedangkan dengan lama penggunaan sangat lama ada 5 responden yang mengeluh dengan berat beban lebih berat dengan presentase 3,37%, dan ada yang mengeluh nyeri dengan berat beban sangat berat hanya ada 1 responden dengan presentase 0,74 %.

B. Pembahasan

a. Keluhan nyeri dan Presentase berat beban

Nyeri adalah suatu rasa yang tidak nyaman, baik ringan maupun berat. Nyeri dapat dibedakan menjadi nyeri akut dan kronis. ditemukan bahwa dari 134 responden yang mengeluh nyeri dan tidak nyeri berdasarkan presentase hampir sama, namun berdasarkan berat beban yang paling tinggi yaitu 10%-15% (berat) dari berat badannya, yang sedang berdasarkan berat bebannya yaitu 16%-25% (lebih berat) dari berat Badannya. Tetapi berdasarkan jumlah responden yang mengeluh nyeri dan tidak nyeri dengan beban berat lebih berat ada sebanyak 42 responden dengan presentase 31,33%, dan jumlah responden yang mengeluh nyeri dan tidak nyeri sama berdasarkan beban berat yaitu berat ada sebanyak 62 responden dengan presentase 42,26%.

American chiropractio Association (ACA) Menyebutkan penggunaan tas punggung yang aman harus memenuhi beberapa kriteria agar tidak terjadi nyeri punggung, yaitu berat beban tas punggung tidak boleh lebih dari 10%-15% dari berat badan anak. Posisi bawah tas tidak boleh lebih dari 4 inch dari garis pinggang atau kira-kira melebihi pantat, beban yang dibawah beratnya tidak boleh bertumpu pada salah satu sisi, tali tas punggung memiliki lapisan atau bantalan, dilengkapi oleh *waist belt* dan ukuran tas punggung sesuai dengan ukuran tubuh (ACA, 2004).

Tas Punggung yang baik adalah tas yang memiliki lapisan/ Bantalan pada tali yang dilengkapi *waist belt*. Bantalan berfungsi untuk mengurangi tekanan

dibagian punggung, bahu, dan lengan bawah sehingga menurunkan ketidaknyamanan dan mengurangi resiko gangguan integritas kulit akibat kompresi atau tekanan dari beban tas punggung, sedangkan *waist belt* berfungsi untuk mengurangi tekanan di bahu dengan cara mendistribusikan tekanan kebagian pelvis dan pinggul (Rateau, 2004).

Secara eksperimental pada anak dan dewasa menghasilkan hubungan antara berat tas dan sudut inklinasi trunkus jika seseorang membawa tas dengan beban lebih dari 20% dari massa tubuhnya peneliti lain juga menemukan suatu perubahan pada trunkusnya kearah depan pada anak usia 11 sampai dengan 13 jika membawa beban mulai dari 17% dari massa tubuhnya. Sementara hasil dari penelitian-penelitian serta di beberapa Negara telah direkomendasikan bahwa berat tas ransel tidak melebihi 10% dari berat tubuhnya.

Berat beban yang diangkat tubuh secara berlebihan dapat menimbulkan cedera pada otot dan tulang hal itu karena beban berat yang dipikul dapat mengurangi ketebalan dari intervertebral disc atau elemen yang berada diantara tulang belakang. Sebuah ransel yang berat akan menyebabkan sikap tubuh yang condong kedepan karena menahan beban dipunggungnya. (Firman ardino: 2014)

Dari hasil penelitian maka peneliti dapat menyimpulkan bahwa keluhan yang dialami mahasiswi tidak berpengaruh terhadap berat beban yang dibawah. Tetapi dari jumlah responden yang tidak mengeluh nyeri itu karna mereka sudah terbiasa membawa beban yang banyak ,selain itu juga karna mereka membawa beban yang sedikit pas hari pengambilan data. Mahasiswi membawa beban berat tidak melebihi dari 10% berat badannya, karna dapat menyebabkan keluhan nyeri

pada punggung yang dapat mengganggu aktivitas bahkan dapat menjalar sampai bahu, leher maupun punggung.

Menurut penelitian yang dilakukan oleh legiran bahwa prevalensi nyeri dijumpai pada 131 siswa 41,3% dan tidak nyeri 186 siswa 58,7%, ada juga penelitian yang dilakukan oleh Defriyan sama dengan hasil penelitian yang saya dapat karena presentasinya hampir sama yaitu terhadap para penyulam didapatkan hasil bahwa 16 pekerja (53,3%) sering mengalami keluhan, sedangkan yang tidak mengalami keluhan ada 14 pekerja (46,7%), ada juga penelitian yang dilakukan oleh firman ardiono terdapat sebanyak 45,5% siswa yang membawa beban > 10% berat tubuhnya, walaupun presentase siswa yang membawa tas dengan berat > 10% lebih sedikit, frekuensi keluhan muskuloskeletal dominan dialami siswa sekolah dasar, sehingga ada hubungan antara berat beban dengan keluhan muskuloskeletal.

b. Lama Penggunaan dan presentase berat beban

Lama penggunaan adalah lama waktu yang digunakan bagi mahasiswa Fakultas Tarbiyah dan Keguruan selama membawa ransel ke kampus dalam waktu 1 hari. Adapun hasil dari penelitian ditemukan bahwa dari 134 responden berdasarkan lama penggunaan yaitu lama dengan jumlah presentase 52,99% di atas rata-rata didapatkan responden yang menggunakan ransel lama dalam satu hari ada 14 responden dengan presentase 10,44% dengan berat beban normal, Ada juga yang menggunakan ransel dalam jangka waktu yang sama lama namun berat bebannya lebih berat dengan jumlah responden yaitu 20 orang dengan presentase 14,92%, Namun yang paling tinggi dengan lama penggunaan yang sama yaitu

lama namun berat bebannya berat dengan jumlah responden 36 orang dengan presentase 26,86%.

Tas punggung tidak boleh dibawah oleh salah satu bahu tetapi harus kedua bahu agar beban terdistribusi rata kebagian tubuh lain karena tulang punggung dapat condong kearah yang berlawanan dengan sisi yang menopang beban . hal ini dapat menyebabkan tekanan pada punggung bagian tengah sehingga timbul ketegangan otot yang ditandai dengan rasa pegal-pegal atau kaku.

Pada saat mengangkat atau menanggung beban yang sangat berat pada kondisi ini beban yang diangkat berusaha mendorong tubuh berlawanan dengan beban sehingga untuk menahan beban dan mempertahankan keseimbangan tubuh, tubuh berusaha bertumpu pada pinggul atau berusaha melengkungkan tulang punggungnya oleh Karena itu seseorang dapat merasakan sakit pada leher, bahu, dan punggungnya.(Sya'bani : 31 , 2012).

Disini saya juga akan membahas sedikit mengenai keluhan pada payudara, Adapun pengertian payudara adalah kelenjar yang memproduksi ASI yang tersusun dari unit yang disebut lobules. Kelenjar payudara dihubungkan melalui sekumpulan duktus laktiferus yang bergabung membentuk saluran drainase, berakhir dipapila mammae. Jaringan fibroblastik atau jaringan lemak berfungsi menyokong struktur payudara. Payudara terdapat diatas muskuluspektoralis mayor yang terdapat di dinding thoraks anterior terletak setinggi kosta II hingga Kosta IV dan dari sternum hingga linea aksilaris media sedangkan papilla mammae terletak setinggi sela iga (Spatium intercostale- SIC).Jika ditemukan massa atau keadaan abnormal dipayudara lokasinya dapat kita deksripsikan pada

salah satu kuadran, dapat juga kita deskripsikan berdasarkan gambaran jam pada permukaan payudara. (Redhono Dhani: 25)

Dari hasil penelitian Maka Peneliti dapat menyimpulkan bahwa lama penggunaan sangat berpengaruh terhadap berat beban yang dibawah karena mahasiswi menggunakan tas ransel dalam 1 hari biasanya 3-5 jam jam yaitu pada saat duduk, pada saat berjalan ,dan pada saat istirahat. penyebab nyeri Punggung yaitu penggunaan ransel yang tidak sesuai baik dari segi desain, berat beban, maupun cara penggunaan dan apabila sering digunakan dapat mengakibatkan nyeri punggung pada anak.

Penelitian yang dilakukan oleh nurwahyuni yaitu responden yang mengalami keluhan nyeri punggung lebih tinggi pada responden dengan lama kerja < 8 jam sehari yaitu 58 responden (81,7%) sedangkan responden yang tidak mengalami keluhan nyeri punggung Presentase tertinggi juga terdapat pada kategori lama kerja < 8 jam sehari yakni sebanyak 13 responden (18.3%) , ada juga penelitian yang dilakukan oleh Tiyas wijayanti yaitu distribusi ferkuensi lama kerja setiap hari diketahui semua respondennya diteliti bekerja maksimal 8 jam dalam sehari (100%). Penelitian yang dilakukan oleh etra fianus menggambarkan hubungan lama penggunaan dengan kejadian nyeri punggung pada mahasiswa universitas riau hasil yang didapatkan bahwa mahasiswi yang menggunakan tas ransel > 4 tahun mengalami keluhan 75,0% hasil uji statistic Chi-square menunjukkan ada hubungan antara lama penggunaan dengan kejadian keluhan nyeri pada mahasiswa univrsitas riau (p value : 0.00) analisa lanjut 6,250

kali lebih beresiko mengalami keluhan nyeri dibandingkan dengan mahasiswa yang menggunakan tas ransel kurang dari 4 tahun

c. Lama Penggunaan dengan Presentase berat beban

Nyeri adalah kondisi yang tidak menyenangkan disertai adanya keterbatasan aktivitas dan nyeri apabila melakukan pergerakan atau mobilisasi (Gangguan Muskuloskeletal: 90). Berdasarkan tabel 4 ditemukan bahwa dari 134 responden berdasarkan lama penggunaan yaitu singkat dengan berat beban normal didapatkan 10 responden yang mengeluh nyeri dengan presentase 7,46 %, dan sangat berat dengan lama penggunaan yang sama tidak ada yang mengeluh nyeri. Sedangkan dengan lama penggunaan sangat lama ada 5 responden yang mengeluh dengan berat beban lebih berat dengan presentase 3,37%, dan ada yang mengeluh nyeri dengan berat beban sangat berat hanya ada 1 responden dengan presentase 0,74 %.

Tas punggung yang baik juga adalah tas yang ukurannya proporsional dengan ukuran tubuh. Ukuran tas punggung yang terlalu besar dapat memicu anak untuk membawabanyak alat atau barang ke dalam tasnya. Berat beban yang dibawah oleh anak akhirnya melebihi batas anjuran yaitu lebih dari 10%-15% dari berat badan.

Penggunaan tas punggung juga harus memperhatikan hal-hal lain seperti cara meletakkan barang-barang ke dalam tas, Bagian Barang yang terberat harus diletakkan paling bawah dan dekat dengan punggung agar pusat gravitasinya juga dekat dengan pelvis. Hal ini juga bertujuan agar berat yang ditopang oleh bahu menjadi berkurang. Bila beban jauh dari pusat gravitasi maka

Anak dapat mengalami ketegangan otot punggung sehingga bisa menyebabkan keluhan seperti nyeri punggung, adapun pengertian dari nyeri punggung itu sendiri adalah kondisi yang tidak mengenakkan disertai adanya keterbatasan aktivitas dan nyeri apabila melakukan pergerakan atau mobilisasi, yang biasa disebabkan oleh adanya tarikan/sprain (cedera pada ligament sendi), kerusakan otot, patah tulang yang disebabkan karena penyakit tulang.

Dari hasil penelitian maka peneliti menyimpulkan bahwa bahwa keluhan nyeri punggung dipengaruhi oleh berat beban yang dibawah oleh mahasiswi tiap harinya ke kampus, dengan berbagai keluhan nyeri yang dirasakan oleh tiap mahasiswi baik itu nyeri yang hilang timbul, nyeri yang menjalar, nyeri yang bertambah atau hilang, yang diakibatkan karna beban yang dibawah, akibat menggunakan ransel, yang biasanya menjalar dan mengganggu aktivitas sehari-hari bahkan pada saat berbaring.

Berdasarkan penelitian yang telah dilakukan oleh Stevany D Dumondor didapatkan bahwa Pada pengukuran berat tas didapati presentase berat tas berdasarkan berat badan semua responden masih dalam batas normal yang direkomendasikan oleh *American Chiropratic Assosiation* yaitu tidak lebih dari 10%-15% dari berat badan. Anak yang membawa tas ransel melebihi berat badan yang direkomendasikan mempunyai risiko lebih tinggi untuk menderita nyeri punggung. Dari 30 sampel didapati hanya 5 orang yang tidak pernah mengeluh, sedangkan 25 orang lainnya pernah merasakan nyeri dibagian leher, bahu, punggung bagian atas dan bawah.

Adanya massa otot yang bobotnya hampir lebih dari separuh beban tubuh, memungkinkan kita untuk dapat menggerakkan dan melakukan pekerjaan. Pekerjaan disatu pihak mempunyai arti penting bagi kemajuan dan peningkatan prestasi, sehingga mencapai kemajuan yang produktif sebagai satu tujuan hidup. Dipihak lain, bekerja berarti tubuh akan menerima beban dari luar tubuhnya. Dengan kata lain bahwa setiap pekerjaan merupakan beban bagi yang bersangkutan.

Dari sudut pandang ergonomi, setiap beban kerja diterima oleh seseorang harus sesuai atau seimbang baik dalam kemampuan fisik, maupun kognitif, Maupun keterbatasan manusia yang menerima beban tersebut. Kemampuan kerja seorang tenaga kerja berbeda dari satu dengan yang lain dan sangat tergantung dari keterampilan, kesegaran jasmani, usia dan ukuran tubuh dari pekerja yang bersangkutan (soleman aminah, 2011: 85).

Penggunaan tas ransel yang tidak sesuai memiliki dampak negative yang cukup besar , anatara lain dapat menimbulkan nyeri punggung ,perubahan postur tubuh dan gaya berjalan,jika kbiasaan salah dalam menggunakan ransel terus menerus dilakukan dapat mengakibatkan perubahan yang bersifat irreversible karna ligament dan tulang-tulang belakang terus mengalami proses degenerative sejalan dengan usia (Dumondor : 244, 2015)

Disini saya akan membahas sedikit mengenai nyeri dada Karna akibat penggunaan ransel juga bisa berpengaruh terhadap keluhan nyeri dada. Diagnosa yang tepat untuk pemeriksaan nyeri dada antara lain pemeriksaan fisik yang cermat pemeriksaan khusus lainnya serta anamnesa dari sifat nyeri dada mengenai

lokasi penyebaran, lama nyeri serta faktor pencetus yang dapat menimbulkan nyeri dada. Ada 2 macam nyeri dada yaitu Nyeri dada Pleuritik dan Nyeri dada non Pleuritik. Nyeri dada Pleuritik Biasa lokasinya posterior atau lateral sifatnya tajam dan seperti ditusuk Bertambah nyeri bila batuk atau bernafas dalam danberkuirang bila menahan nafas atau sisi dada yang sakit diregangkan. Nyeri berasal dari dinding dada, otot, iga, pleura peritalis saluran nafas besar diafragma, mediastinum, dan saraf interkostalis, Nyeri dada ini bisa disebabkan oleh difusi pleura akibat infeksi paru, emboli paru, keganasan atau radang subdiafragma. Nyeri dada non Pleuritik biasanya lokasinya sentral, menetap atau dapat menyebar ke tempat lain paling sering disebabkan oleh kelainan diluar paru.

Salah satu jenis nyeri dada adalah Angina pectoris yang merupakan gejala dari penyakit jantung dan memerlukan pemeriksaan klinis lebih lanjut dirumah sakit. Didapatkan bermacam-macam jenis angina antara lain angina stabil, angina tak stabil, Prinzmetal. Sebagian besar penderita angina ini kelainanya disebabkan oleh factor koroner obstruktif. Dapat juga terjadi angina non koroner yaitu angina yang timbul bukan karna akibat kelainan koroner. (Anwar, T. bahri, 2004: 9).

Dari hasil penelitian maka peneliti Menyimpulkan bahwa keluhan nyeri punggung dipengaruhi oleh lama penggunaan yaitu berapa lama waktu yang diperlukan oleh mahasiswi selama membawa ransel tiap hari ke kampus, baik itu pada saat istirahat pada saat berjalan dr rumah ke kampus, pada saat berjalan ke Lab atau bahkan pada saat duduk, dengan berbagai keluhan nyeri yang dirasakan oleh tiap mahasiswi baik itu nyeri yang hilang timbul, nyeri yang menjalar, nyeri yang bertambah atau hilang, yang diakibatkan karna beban yang dibawah, akibat

menggunakan ransel, yang biasanya menjalar dan mengganggu aktivitas sehari-hari bahkan pada saat berbaring.

Berdasarkan penelitian yang dilakukan oleh nurwahyuni yaitu responden yang mengalami keluhan nyeri punggung lebih tinggi pada responden dengan lama kerja < 8 jam sehari yaitu 58 responden (81,7%) sedangkan untuk responden yang tidak mengalami nyeri punggung presentase tertinggi juga terdapat pada kategori < 8 jam sehari yakni sebanyak 13 responden (18,3%). Adapun penelitian yang dilakukan oleh Chiang Jacobs dan Osmond didapatkan hasil bahwa 89 responden (89%) menggunakan tas punggung lebih dari 4 tahun dan ada hubungan yang signifikan dengan lama penggunaan dan intensitas menggunakan tas cedera juga dapat muncul dari penggunaan tas ransel yang berat dan dalam waktu yang lama akan menyebabkan nyeri pada punggung.

BAB V

KESIMPULAN DAN SARAN

A. Kesimpulan

Berdasarkan hasil penelitian yang dilakukan di fakultas Tarbiyah dan Keguruan UIN Alauddin Makassar dapat di simpulkan Bahwa :

1. keluhan nyeri punggung yang dialami mahasiswi karna penggunaan tas ransel berdasarkan berat bebannya di Fakultas Tarbiyah dan Keguruan UIN Alauddin Makassar tahun 2015 pada Mahasiswi Semester IV didapatkan bahwa penggunaan tas ransel berdasarkan berat bebannya tidak melebihi dari yang sudah ditetapkan yakni tidak boleh melebihi 10% dari berat badannya hal ini terbukti dari jumlah reponden yang mengeluh nyeri hampir sama dengan jumlah responden yang tidak mengeluh nyeri pada beban 10%-15%.
2. Keluhan Nyeri Punggung yang dialami mahasiswi karena Penggunaan tas ransel Berdasarkan Lama Penggunaan di dapatkan Bahwa penggunaan tas ransel berdasarkan lama penggunaanya tidak melebihi dari yang ditentukan yakni hanya 3-5 jam, tetapi itu semua dilakukan oleh kebanyakan mahasiswi saat berjalan dari kampus ke rumah yang harus menempuh jarak yang jauh atau mahasiswinya ada yang menggunakan ransel pada saat duduk dan istirahat atau bahkan pada saat berjalan dari lantai 1 ke lantai 4 menuju laboratorium.

B. Saran

1. Bagi mahasiswi untuk tidak membawa tas ransel melebihi berat beban yang telah direkomendasikan yaitu 10% dari berat badannya.
2. Bagi peneliti untuk menambah pengetahuan dan meningkatkan keterampilan dalam penulisan karya tulis ilmiah di UIN Alauddin Makassar
3. Bagi institusi pendidikan untuk menambah bahan bacaan di perpustakaan sebagai bahan kajian yang berkaitan dengan keluhan nyeri punggung, dan batasan berat tas ransel yang harus dibawah.
4. Diharapkan kepada mahasiswi untuk memahami batasan membawa beban yang terlalu berat dalam ransel karna dapat mengakibatkan keluhan nyeri punggung yang dapat mengganggu aktivitas sehari-hari .
5. Bagi petugas kesehatan diharapkan untuk memberikan promosi kesehatan tentang nyeri, keluhan nyeri dan apa saja yang dapat menyebabkan nyeri.

DAFTAR PUSTAKA

- Al-Quran dan terjemahnya. Kementrian Agama RI. Jakarta: PT Sinerja pustaka Indonesia. 2012
- Bull, Eleanor dan Graham archard. *Nyeri Punggung*. Jakarta: Erlangga, 2007
- Bahri, T Anwar. *Prevalensi dan factor resiko nyeri punggung bawah dilingkungan kerja Anastesiologi rumah sakit Dr. hasan Sadikin Bandung*. Jurnal Anestesi peroperatif. 2015
- Darey, Patrick. *At a Glance Medicine*. Jakarta: Erlangga.
- Davies, Kim. *Nyeri Tulang Dan otot*. Jakarta: Erlangga. 2007
- Defriyan. *Factor- Factor Yang Berhubungan Dengan Keluhan Nyeri Punggung Bawah Pada Proses Penyulaman Kain Tapis Disanggar Family ART Bandar Lampung*. Jakarta: Skripsi. 2011. <http://repository.uinjkt.ac.id/dspace/bitstream/123456789/25869>.
- Departemen Kesehatan RI. 2006
- Dumondor V Stefany Dkk. *Hubungan Pengguna Ransel Dengan Nyeri Punggung Dan Kelainan Bentuk Tulang Belakang Pada Siswa Di Smp Negeri 2 Tombatu*. Jurnal E-Clinic (Eci) Volume 3 Nomor 1 Januari-April 2015. <http://ejournal.unsrat.ac.id/index.php/eclinic/article/view/6824>.
- Dhani, Redhono. *History taking/Anamnesa*. surakarta: bagian Biokimia fakultas kedokteran Universitas sebelas maret Surakarta.
- Firman Ardiono Dan Mg Catur Yuantori. *Keluhan Muskuloskeletal Pada Siswa Sekolah Dasar Diwilayah Kecamatan Semarang Selatan*. 2014
- Gleadle, Jonathan. *At A Glance Anamnesis Dan Pemeriksaan Fisik*. Jakarta: Erlangga.
- Huldani. *Nyeri Punggung*. Skripsi. Banjarmasin. Fakultas Kedokteran Banjarmasin. 2012. <http://eprints.unlam.ac.id/210/1/HULDANI%20-%20NYERI%20PUNGGUNG.pdf>
- Jayson, Malcolm. *Nyeri Punggung*. Jakarta: Dian Rakyat. 2003
- Jeyaratnam Dan David Koh. *Praktek Kedokteran Kerja*. Jakarta: Egc. 2010
- Legiran. *Berat Tas Punggung Dan Prevalensi Nyeri Punggung Pada Siswa Sekolah Dasar*. [Http://Eprints.Unsri.Ac.Id/207/29](http://Eprints.Unsri.Ac.Id/207/29) Feb 2012 17 45, Diakses 6 Februari 2015

- Mansjoer, Arief M. *Kapita Selekta Kedokteran*. Jakarta: Media Aesculapius. 2000
- Muttaqin, Arif. *Gangguan Muskuloskeletal*. Jakarta: EGC. 2011
- Nurwahyuni. Faktor-Faktor yang berhubungan dengan keluhan nyeri punggung bawah pada Pekerja bongkar muat barang pelabuhan nusantara: Skripsi. 2012
- Notoatmodjo, Soekidjo. *Metodologi penelitian Kesehatan*. Jakarta: Rineka cipta. 2012
- Pearce, Evelyn C. *Anatomi Dan Fisiologi Untuk Para Medis*. Jakarta: Pt Gramedia Pustaka Utama. 2010.
- Putra, Sumitro Adi Dan Nasir A Hamid. *Pengaruh Latihan Peregangan Terhadap Keluhan Nyeri Punggung Bawah Pada Pekerja Las Dikecamatan Seberen*
http://poltekkespalembang.ac.id/userfiles/files/jurnal_penelitian_hamid_ens.pdf
- Roize, Michael Dan Mehmet. *Being Beautiful*. Bandung: Qunita Mizan Pustaka. 2010.
- Sugiyono. *Metodologi Penelitian Pendidikan*. Alfabeta. 2013
- Soleman, Aminah. *Analisa Beban Kerja Ditinjau Dari Faktor Usia Dengan Pendekatan Recommended Weith Limit*. Arika, Vol 05, No 02.2011.<http://paparisa.Unpatti.ac.id>
- Sya'bani, Purnima Dewi. *Hubungan Tingkat Pengetahuan Tentang Back Pack Safety Terhadap Keluhan Nyeri Punggung Pada Siswa Kelas 5 Dikelurahan Tegal Panjang Garut*. Depok: Skripsi. 2012.<http://lib.ui.ac.id>
- Syaifuddin. *Anatomi Fisiologi Untuk Mahasiswa Keperawatan*. Jakarta: EGC. 2006
- Umami, Amalia Riza Dkk. *Hubungan Antara Karakteristik Responden Dan Sikap Kerja Duduk Dengan Keluhan Nyeri Punggung Bawah (Low Back Pain) Pada Pekerja Batik Tulis*. E Jurnal Pustaka Kesehatan Volume 2 Nomor 1 Januari 2014.<http://Jurnal.unej.ac.id>
- Wibowo, Daniel Dan Widjaja Paryana. *Anatomi Tubuh Manusia*. Yogyakarta. 2009

LAMPIRAN

Gambar alat yang digunakan untuk penelitian :

Timbangan Berat badan



Timbangan Berat Ransel



DAFTAR ISTILAH

Istilah latih dalam karya tulis ilmiah

Istilah	Pengertiannya
Inklinasi Trunkus	Inklinasi Adalah Sudut Antara Bidang Yang Menjadi Acuan Dengan Bidang Yang Diukur Kemiringannya
Diskus Invertebra	Cakram Yang Membentuk Sendi Tulang Rawan Di Antara Vertebra, Memberikan Peredam Kejut Yang Sangat Efisien. Diskus Intervertebralis Terdiri Dari Anulus Fibrosus, Nukleus Pulposus Dan Tulang Rawan Di Ujung Lempengnya. Struktur Ini Sering Rusak Dan Menjadi Penyebab Paling Umum Gangguan Tulang Punggung Bawah
Ligamen	Pita Jaringan Fibrosa Yang Menghubungkan Antar Tulang Dan Atau Menyokong Organ
Tendon	Jaringan Ikat Kuat Yang Menghubungkan Tulang Dan Otot
Diskus	Penonjolan Daerah Empuk, Yang Disebut Diskus, Antar Vertebra Pada Tulang Belakang.
Lumbosakral	Berkaitan Dengan Vertebra Lumbalis Dan Sacrum
Retroperineal	Ruang Anatomi (Kadang-Kadang Ruang Potensial) Dalam Rongga Perut Belakang (Retro) Peritoneum. Ia Tidak Memiliki Spesifik Menggambarkan Struktur Anatomi. Organ Yang Retroperitoneal Jika Mereka Memiliki Peritoneum Di Sisi Anterior Mereka Saja. Struktur Yang Tidak Ditanggguhkan Oleh Mesenterium Di Dalam Rongga Perut Dan Kebohongan Antara Peritoneum Parietal Dan Dinding Perut Diklasifikasikan Sebagai Retroperitoneal
Kauda Ekuina	Kumpulan Gejala Yang Terjadi Ketika Diskus Terdorong Ke Kanal Tulang Belakang Dan Menekan Seikat Akar Saraf Lumbar Dan Sakral. Kerusakan Saraf Secara Permanen Dapat Terjadi Jika Sindrom Ini Tidak Diobati.

Aneurisma Abdominal	Dalam Pembesaran Lokal Dari Aorta Perut Sehingga Diameter Lebih Besar Dari 3 Cm Atau Lebih Dari 50% Lebih Besar Dari Biasanya. Mereka Biasanya Tidak Menimbulkan Gejala Kecuali Bila Pecah. Kadang-Kadang Mungkin Ada Perut, Punggung Atau Kaki Sakit. Aneurisma Besar Kadang-Kadang Dapat Dirasakan Dengan Menekan Perut. Pecah Dapat Menyebabkan Nyeri Pada Tekanan Darah Perut Atau Punggung, Rendah Atau Kehilangan Kesadaran Singkat.
Fibromialgia	Gangguan Umum Dan Kronis Yang Ditandai Dengan Nyeri Luas, Nyeri Menyebar, Dan Sejumlah Gejala Lainnya
Spondilitis Inflamasi	Gejala Penyakit Berupa Peradangan Pada Ruas Tulang Belakang, Kebanyakan Diakibatkan Karna Kuman
Hernia Diskus	Kelainan Ini Lebih Banyak Terjadi Pada Individu Dengan Pekerjaan Yang Banyak Membungkuk Dan Mengangkat. Karena Ligamentum Longitudinalis Posterior Pada Daerah Lumbal Lebih Kuat Pada Bagian Tengahnya, Maka Protrusi Diskus Cenderung Terjadi Ke Arah Posterolateral, Dengan Kompresi Radiks Saraf. Sela Intervertebra Lumbal L4-L5 Dan L5-S1 Adalah Yang Paling Sering Terkena, Terutama L5-S1. Sedangkan L3-L4 Merupakan Urutan Berikutnya. Ruptur Diskus Lumbal Yang Lebih Tinggi Jarang Dan Hampir Selalu Akibat Trauma
Sendy Synovial	Jenis Sendi Yang Memungkinkan Gerakan Bebas. Sendi Ini Dilapisi Oleh Kapsul Artikular Dan Membran Sinovial.
Parastesia	Sensasi Abnormal Berupa Kesemutan, Tertusuk, Atau Terbakar Pada Kulit Yang Umumnya Dirasakan Di Tangan, Kaki, Lengan, Tungkai
	Seperti Sendi Acromioclavicular Antara Akromion Skapula Dan Klavikula. Biasanya,

Plane joint	Mereka Ditemukan Di Pergelangan Tangan, Pergelangan Kaki & Antara 2 Dan 7 Sternocostals, Melintang Tulang Belakang Dan Proses Spinosus
Hernia nucleus puposus	penyakit yang disebabkan oleh turunnya usus ke bawah selaput perut sampai ke kantung buah zakar
Klaudikasio	rasa sakit dan/atau kram akibat kurangnya aliran darah ke otot-otot. Kadang-kadang disebut juga dengan klaudikasio intermiten, kondisi ini biasanya mempengaruhi pembuluh darah di kaki, namun klaudikasio juga dapat mempengaruhi lengan.
Penyakit paget	gangguan tulang kronis yang ditandai dengan kerusakan dan pembentukan jaringan tulang yang tidak teratur. Kondisi ini dapat mengakibatkan ekspansi dan pelemahan tulang, menyebabkan nyeri tulang, rematik, patah tulang dan kelainan bentuk tulang.
CT Scanning	jenis khusus x-ray. Pasien berbaring di sofa yang dapat digeser ke dalam sebuah lingkaran besar yang terbuka. x-ray tube berputar di sekitar komputer pasien dan mengumpulkan hasil. Hasil ini diterjemahkan ke dalam gambar yang terlihat seperti sebuah "irisan" dari orang. Kadang-kadang seorang radiolog akan memutuskan bahwa agen kontras harus digunakan. Kontras yodium berbasis agen dan diserap oleh jaringan normal. Mereka membuat lebih mudah bagi dokter untuk melihat tumor dalam jaringan otak.
MRI	tes yang menggunakan medan magnet dan pulsa energi gelombang radio untuk membuat gambar organ dan struktur di dalam tubuh. Dalam banyak kasus MRI memberikan informasi yang berbeda tentang struktur dalam tubuh daripada yang dapat dilihat dengan X-ray, USG, atau computed tomography (CT) scan. MRI juga dapat menunjukkan masalah yang tidak dapat dilihat dengan metode pencitraan lainnya.

MASTER TABEL

Gambaran Keluhan Nyeri Punggung Pada Mahasiswi Akibat Penggunaan Tas Ransel dengan Beban berat di Fakultas Tarbiyah dan Keguruan UIN Alauddin Makassar T

No	Nama	TB	BB			Berat Ransel	%	< 10%	10%-15%	16%-25%	26%-35%	Nyeri Hilang Timbul	Beban yang di Bawah	Menggunakan Ransel	Aktivitas Sehari-hari	Berbaring	Menjalar	Bertambah/hilang	Berkurang	Jumlah	< 2 jam	2-3 jam
				10%	15%																	
1	H	153	49	4.9	7.35	2	4,04	V				V	V	V		V		V	V	6	V	
2	R	149	49	4.9	7.35	3	5,94		V					V				V	V	3	V	
3	M	153	47	4.7	7,05	3	6		V			V	V	V				V	V	5		V
4	A	148	47	4.7	7,05	4	7,8			V			V	V				V	V	4	V	
5	W	164	54	5.4	8.1	3	6,54		V					V				V	V	3		v
6	R	150	49	4.5	7,35	4	7,96			V		V	V	V				V	V	5		v
7	N	156	50	5	7,50	2	4,12	V				V		V				V	V	4		v
8	N	161	52	5.2	7,8	3	6,39		V				V	V				v	v	4	v	
9	M	155	50	5	7,5	4	8,2			V		v	v	v		v		v	V	6		v
10	W	154	47	4.7	7,05	2	4,02	V				v						v	V	3	v	
11	N	160	62	6.2	9,30	3	6,66		V			V	V	V	V	V	V	V	V	8		V
12	R	162	52	5.2	7,80	3	6,42		V			v	V	V		V		V	V	6		V
13	F	162	62	6.2	9,30	4	8,96		V			V	V	V	V	V	V	V	V	8		
14	R	150	48	4.8	7,20	4	7,92			v		V	V	V	V	V	V	V	V	8		V
15	F	153	55	5.5	8,25	3	6,24		V			V	V	V				v	v	5	v	
16	H	150	49	4.9	7,35	2	3,98	V					V	V				V	V	4	V	
17	S	160	45	4.5	6,75	3	6,15		V				V	V	V	V		V		6		V
18	R	153	46	4.6	6,90	4	7,96			V		V	V	V	V	V	V	V	V	8		
19	R	155	46	4.6	6,90	3	6,03		V			V	V	V		V		V	V	6		
20	M	153	46	4.6	6,90	3	5,97		V			V	V	V	V	V	V	V	V	8		
21	N	154	54	5.4	8,10	3	6,24		V			V	V	V					V	4	V	

22	I	150	46	4.6	6,90	2	3,92	V				V	V	V					V	4	V	
23	R	155	49	4.9	7,35	2	4,08	V				V	V	V				V	V	5		V
24	R	159	51	5.1	7,65	3	6,30		V			V	V	V			V	V	V	6	V	
25	S	157	50	5	7,50	4	8,28			V		V	V	V	V		V	V	V	7		V
26	J	153	51	5.1	7,65	4	8,16			V		V	V	V	V	V	V	V	V	8		V
27	R	154	45	4.5	6,75	3	5,97		V			V	V	V	V	V	V	V	V	8		
28	A	152	46	4.6	6,90	3	5,94		V			V	V	V	V	V	V		V	7		V
29	N	158	48	4.8	7,20	3	6,18		V			V	V	V	V	V	V	V	V	8		V
30	N	159	48	4.8	7,20	4	8,28			V		V	V	V	V	V				5		V
31	S	159	50	5	7,50	3	6,27		V			V	V	V	V	V	V	V	V	8		V
32	N	154	50	5	7,50	4	8,16			V		V	V	V	V	V	V	V	V	8		V
33	R	150	47	4.7	7,05	3	5,91		V			V	V	V	V	V	V	V	V	8		
34	K	148	50	5	7,50	3	5,94		V			V	V	V		V	V	V	V	7		V
35	A	155	50	5	7,50	2	4,10	V				V					V	V	V	4		V
36	N	150	52	5.2	7,80	3	6.06		V			V	V	V				V	V	5		V
37	A	155	47	4.7	7.05	2	4.04	V				V	V	V						3	V	
38	M	153	49	4.9	7.35	3	6.06		V			V	V	V	V	V	V	V	V	8		V
39	R	156	52	5.2	7,80	3	6.24		V			V	V					V	V	4	V	
40	I	155	47	4.7	7.05	5	10.1			v		v								1	v	
41	R	157	48	4.8	7,20	3	6.15		v			v								1	v	
42	A	150	49	4.9	7.35	2	3.98	v					v		v			v	v	4	v	
43	R	150	49	4.9	7.35	2	3.98	v				v	v	v	v		v	v	v	7	v	
44	A	149	47	4.7	7.05	4	7.84		v				v	v					v	3		v
45	I	156	46	4.6	6,90	2	4.04	v					v	v			v	v	v	5		v
46	N	153	49	4.9	7.35	4	8.08			v			v	v				v	v	4		v
47	H	155	52	5.2	7,80	4	8.28			v		v	v	v	v		v	v	v	6		
48	A	150	52	5.2	7,80	2	4.04	v				v	v	v				v	v	5	v	
49	K	157	49	4.9	7.35	5	10.3					v	v	v	v	v	v	v	v	7		
50	R	156	49	4.9	7.35	3	6.15		v			v	v	v	v			v	v	6	v	
51	W	150	50	5	7,50	5	10,0			v		v							v	2	v	
52	A	155	48	4.8	7,20	3	6.09		v			v	v	v					v	4		v
53	I	148	46	4.6	6,90	3	5.82		v			v	v	v	v	v	v	v	v	8		
54	S	146	65	6.5	9.75	3	6.33	v				v	v	v		v		v	v	6	v	
55	A	151	48	4.8	7,20	5	9.95			v			v	v				v	v	4		v

90	A	155	47	4.7	7.05	4	8,08			v		v	v	v	v		v	v	v	7			
91	I	152	50	5	7,20	3	6.06		v			v	v	v				v	v	5		v	
92	U	150	48	4.8	7,20	2	3.96	v				v	v	v	v	v	v	v	v	8		v	
93	A	151	47	4.7	7.05	3	5.94		v			v	v	v	v	v		v	v	7		v	
94	K	153	45	4.5	6.75	2	3.96	v				v						v	v	3	v		
95	H	150	56	5.6	8,40	3	6.18		v			v	v	v		v		v	v	6		v	
96	A	165	47	4.7	7.05	5	10.6			v		v	v	v	v			v	v	6		v	
97	R	146	52	5.2	7,80	4	7.92			v		v	v	v	v	v	v	v	v	8		v	
98	A	152	46	4.6	6,90	4	7.92			v		v						v	v	3	v		
99	A	148	47	4.7	7.05	5	9.75			v			v	v				v	v	4	v		
100	I	148	48	4.8	7,20	3	5.88		v			v	v					v	v	4		v	
101	A	150	51	5.1	7.65	4	8.04			v			v	v				v	v	4		v	
102	I	148	46	4.6	6,90	2	3.88	v				v	v					v	v	4		v	
103	R	152	46	4.6	6,90	3	5.94		v			v	v	v				v	v	5		v	
104	R	150	49	4.9	7.35	3	5.97			v			v	v	v		v		v	v	6		v
105	N	148	49	4.9	7.35	3	5.91			v			v	v	v	v	v	v	v	8			
106	R	153	50	5	7,50	3	6,09			v			v		v				v	v	4	v	
107	H	150	49	4.9	7.35	5	9.95			v			v	v	v				v	v	5	v	
108	H	147	46	4.6	6,90	2	3.86	v				v	v	v		v	v	v	v	7		v	
109	M	149	47	4.7	7.05	5	9,80			v			v	v	v	v	v	v	v	8		v	
110	W	154	49	4.9	7.35	3	6.09			v			v	v	v		v		v	v	6		
111	A	147	48	4.8	7,20	3	5.85			v			v	v	v				v	v	5	v	
112	D	146	46	4.6	6,90	3	5.76			v			v	v	v				v	v	6		v
113	R	150	47	4.7	7.05	2	3.94	v											v	v	2	v	
114	F	155	45	4.5	6.75	3	6,00			v			v	v	v	v	v	v	v	8		v	
114	A	154	49	4.9	7.35	4	8.12			v			v	v	v	v	v	v	v	8			
115	S	156	56	5.6	8,40	3	6.36			v			v	v	v				v	v	5		
116	H	156	55	5.5	8.25	5	10.55				v		v	v	v	v	v	v	v	8		v	
117	I	155	53	5.3	7.95	2	4.16	v											v	v	2	v	
118	I	149	53	5.3	7.95	2	4.04	v				v							v	v	3	v	
119	L	147	50	5	7,50	4	7.88			v			v	v	v				v	v	6		v
120	M	155	58	5.8	8,70	3	6.39			V			V	V	V				V	V	5		v
121	S	160	55	5.5	8.25	2	4,30	V											V	V	3	v	
122	N	156	53	5.3	7.95	3	6.27			V			V	V	V				V	V	6		V

123	T	149	51	5.1	7.65	3	6,00		V			V	V	V				V	V	5	V	
124	R	148	50	5	7,50	3	5.94		V			V	V	V	V	V	V	V	V	8		V
125	W	150	55	5.5	8.25	4	8,20		V			V	V	V	V	V	V	V	V	8		
126	S	151	55	5.5	8.25	2	4.12	V									V	V	V	3	V	
127	G	153	48	4.8	7,20	4	8.04			V		V	V	V		V	V	V	V	7		V
128	H	154	49	4.9	7.35	5	10.15			V		V	V	V		V	V	V	V	7		V
129	H	155	46	4.6	6,90	5	10.05			V		V	V	V	V	V	V	V	V	8		
130	U	150	46	4.6	6,90	4	7.84			V		V	V	V		V		V	V	6		V
131	I	147	48	4.8	7,20	3	5.85		V			V	V	V				V	V	5		V
132	K	146	48	4.8	7,20	3	5.82		V			V	V	V	V	V	V	V	V	8		V
133	M	149	47	4.7	7.05	4	7.84			V		V	V	V		V	V	V	V	7		
134	M	149	56	5.6	8,40	3	6.15		V			V	V	V				V	V	6		V
JUMLAH =						434	564.1	30	63	40	1	111	117	117	45	58	57	123	129	752	37	71

Keterangan :

ahun 2015

> 3 jam	Nyeri	Tidak nyeri
		√
		√
	√	
√		√
		√
	√	
		√
		√
	√	
		√
	√	
	√	
√	√	
	√	
		√
		√
√	√	
√		
√	√	
		√



		V
		V
		V
	V	
	V	
V	V	
	V	
	V	
		V
	V	
	V	
V	V	
	V	
		V
		V
		V
	V	
		V
		v
		v
		v
		v
		v
		v
	v	
		v
v	v	
		v
v	v	
		v
		v
		v
v	v	
		v
		v



		v
v	v	
v	v	
		v
		v
		v
v	v	
		v
v	v	
		v
	v	
		v
		v
		v
		v
v	v	
	v	
		v
		v
		v
	v	
v	v	
		v
	v	
	v	
		v
		v
v	v	
v	v	
	v	
		v
	v	
		v
v	v	



v	v	
		v
	v	
	v	
		v
	v	
		v
	v	
		v
		v
		v
		v
		v
	v	
v	v	
		v
	v	
	v	
	v	
v	v	
		v
	v	
		v
	v	
v	v	
v		v
	v	
		v
		v
	v	
		v
		v
	v	



		V
	V	
V	V	
		V
	V	
	V	
V	V	
	V	
		V
	V	
V	V	
		V
26	65	69



LEMBAR KUISIONER

Gambaran Keluhan Nyeri Punggung Pada Mahasiswi Akibat Penggunaan Tas Ransel Dengan Beban Berat di Fakultas Tarbiyah dan Keguruan UIN Alauddin Makassar Tahun 2015

A. Identitas Responden

No. Responden :

Nama :

Umur :

Jurusan :

Berat badan :

Tinggi badan :

B. Pengukuran

Berat badan :kg (berat ransel maksimal 10% dari berat tubunhya..... Kg)

Berat ransel : kg (...%)

C. Keluhan

a. Keluhan Nyeri Punggung

1. Apakah Anda sering mengeluh nyeri pada punggung
 - a. Ya
 - b. Tidak
2. Apakah keluhan nyeri yang anda rasakan menetap atau hilang timbul
 - a. Ya
 - b. Tidak
3. Apakah rasa sakit pada punggung anda akibat beban yang anda bawa setiap hari
 - a. Ya
 - b. Tidak
4. Apakah nyeri pada punggung anda akibat menggunakan tas ransel
 - a. Ya
 - b. Tidak
5. Apakah Nyeri punggung yang anda alami mengganggu aktivitas sehari –hari Anda
 - a. ya
 - b. Tidak
6. Apakah keluhan nyeri bertambah atau hilang jika tidak sedang menggunakan tas ransel
 - a. ya
 - b. Tidak
7. Apakah keluhan nyeri bertambah jika berbaring
 - a. Ya

- b. Tidak
- 8. Apakah keluhan nyeri berkurang jika isi tas dikurangi
 - a. Ya
 - b. Tidak
- 9. Apakah karna penggunaan tas ransel yang sering membuat anda sering mengeluh sakit Pada punggung
 - a. Ya
 - b. Tidak
- 10. Apakah keluhan nyeri menjalar sampai ke dada/ leher/bahu/lengan/pinggang
 - a. ya
 - b. tidak

b. lama penggunaan

- 1. Berapa lama anda menggunakan tas ransel dalam waktu satu hari
 - a. 1 – 2 jam
 - b. 2 – 3 Jam
 - c. 3 – 4 Jam
- 2. Kapan Biasanya Anda menggunakan tas ransel
 - a. Pada saat berjalan
 - b. Pada saat Duduk dengan aktivitas
 - c. Pada Saat Istirahat dengan tidak beraktivitas

C. Berat Beban

- 1. Berapakah berat beban yang biasa anda bawa di punggung Anda
 - a. 2-4 kg
 - b. 4-6 kg
 - c. 6-10 kg

BIODATA PENULIS

A. Identitas Penulis

Nama Lengkap : Harnianti
NIM : 70400112004
Jenis Kelamin : Perempuan
Tempat / Tgl Lahir : Sinjai 16 Oktober 1994
Suku / Bangsa : Bugis / Indonesia
Agama : Islam
Alamat : BTN Andi Tonro Permai Gowa Blok K3 No.4



B. Identitas Orang Tua

Ayah : Muh. Hatta
Ibu : Hasmi

C. Riwayat Pendidikan

1. Tahun 2000-2006: Sekolah Dasar Negeri 45 Lempangan Sinjai Selatan
2. Tahun 2006-2009: Sekolah Menengah pertama Negeri 6 Sinjai selatan
3. Tahun 2009-2012: Sekolah Menengah Atas Negeri 1 Sinjai Selatan
4. Tahun 2012-2015: Universitas Islam Negeri UIN Alauddin Makassar