

**KAJIAN TANGGUNG JAWAB SOSIAL DAN LINGKUNGAN
PERUSAHAAN: UPAYA PENERAPAN CARBON
ACCOUNTING
(Studi Kasus pada PT Semen Tonasa)**



Diajukan untuk memenuhi Salah Satu Syarat Meraih Gelar
Sarjana Ekonomi Jurusan Akuntansi pada
Fakultas Ekonomi dan Bisnis Islam
UIN Alauddin Makassar

Oleh:
MANDALA SARDY PUTERA
10800113080

**FAKULTAS EKONOMI DAN BISNIS ISLAM
UNIVERSITAS ISLAM NEGERI ALAUDDIN MAKASSAR**

2017

PERNYATAAN KEASLIAN SKRIPSI

Mahasiswa yang bertanda tangan di bawah ini:

Nama : Mandala Sardy Putera
Nim : 10800113080
Tempat/Tgl.Lahir : Moncobalang/ 19 Desember 1995
Jur/Prodi/Konsentrasi : Akuntansi
Fakultas : Ekonomi dan Bisnis Islam
Alamat : Desa. Moncobalang, Kecamatan. Barombong,
Kabupaten. Gowa
Judul : “Kajian Tanggung Jawab Sosial dan Lingkungan
Perusahaan: Upaya Penerapan Carbon Accounting”
(Studi Kasus PT Semen Tonasa)

Dengan penuh kesadaran, penyusun yang bertanda tangan di bawah ini, menyatakan bahwa skripsi ini benar hasil karya penyusun sendiri. Jika dikemudian hari terbukti bahwa ia merupakan duplikasi, tiruan, plagiasi, dan dibuatkan oleh orang lain, sebagian dan seluruhnya, maka skripsi dan gelar yang diperoleh karenanya, batal demi hukum.

Makassar, November 2017

Penyusun

Mandala Sardy Putera
108001131080



PENGESAHAN SKRIPSI

Skripsi berjudul **“Kajian Tanggung Jawab Sosial dan Lingkungan Perusahaan: upaya Penerapan Carbon Accounting (Studi Kasus Pada PT Semen Tonasa)”**, yang disusun oleh **Mandala Sardy Putera**, NIM : 10800113080, Mahasiswa jurusan Akuntansi pada Fakultas Ekonomi dan Bisnis Islam UIN Alauddin Makassar, telah diuji dan dipertahankan dalam sidang Munaqasyah yang diselenggarakan pada tanggal 27 November 2017, bertepatan dengan 8 Rabi’ul-Awwal 1439 H, dan dinyatakan telah dapat diterima sebagai salah satu syarat untuk memperoleh gelar Sarjana Akuntansi pada Fakultas Ekonomi dan Bisnis Islam Jurusan Akuntansi.

Makassar, 27 November 2017
8 Rabi’ul-Awwal 1439 H

DEWAN PENGUJI

Ketua : Prof. Dr. H. Ambo Asse, M.Ag.
Sekertaris : Prof. Dr. H. Muslimin Kara, M.Ag.
Penguji I : Memen Suwandi, SE., M.Si
Penguji II : Dr. Amiruddin K., M.El.
Pembimbing I : Lince Bulutoding, SE., M.Si.
Pembimbing II : Nur Rahma Sari, SE., M.Acc. Ak

Diketahui Oleh :
Dekan Fakultas Ekonomi dan Bisnis Islam,
UIN Alauddin Makassar.



Prof. Dr. H. Ambo Asse, M.Ag
NIP. 19580221 198703 1 002

KATA PENGANTAR

Asslamualaikum Warahmatullahi Wabarakatu

Puji syukur kehadirat Allah SWT atas berkat, ridho, rahmat, taufik dan hidayah-Nya, sehingga penulis dapat menyelesaikan skripsi yang berjudul **“Kajian Tanggung Jawab Sosial dan Lingkungan Perusahaan: Upaya Penerapan Carbon Accounting” (Studi Kasus pada PT Semen Tonasa)**. Skripsi ini diajukan untuk memenuhi sebagian persyaratan untuk memperoleh gelar Sarjana Akuntansi (S1) pada Prodi Akuntansi Fakultas Ekonomi dan Bisnis Islam Universitas Islam Negeri Alauddin Makassar. Penulis menyadari bahwa penyusunan skripsi ini tidaklah mudah dan membutuhkan waktu yang singkat. Selama penyusunan skripsi ini, penulis menemukan berbagai hambatan-hambatan dan tantangan, namun hambatan-hambatan dan tantangan tersebut dapat teratasi berkat tekad yang kuat, segala upaya dan usaha yang keras serta tentunya dukungan tenaga, pikiran dan doa dari berbagai pihak. Pada kesempatan ini izinkan penulis mengucapkan banyak terimakasih yang tak terhingga kepada orang tua tercinta, Ayah Soama dan Ibu Andi Subu, yang telah memberikan segala dukungannya yang luar biasa kepada penulis. Baik itu berupa kasih sayang, dukungan moral dan materi serta doa yang tak pernah ada hentinya selalu diberikan dengan ikhlas kepada penulis, semoga Allah SWT selalu melindungi, memberikan kesehatan serta resekil kepada kedua orang tua penulis.

Terima kasih yang sebesar-besarnya serta penghargaan yang setinggi-tingginya juga penulis sampaikan kepada:

1. Bapak Prof. Dr. Musafir Pababbasari selaku rektor Universitas Islam Negeri Alauddin Makassar.
2. Bapak Prof. Dr. Ambo Asse.,M.Ag, Selaku Dekan Fakultas Ekonomi Dan Bisnis Islam Universitas Islam Negeri Alauddin Makassar.
3. Bapak Jamaluddin Majid, S.E., M.Si., Selaku Ketua Jurusan Akuntansi Universitas Islam Negeri (UIN) Alauddin Makassar.
4. Bapak Memen Suwandi, S.E., M.Si., Selaku Sekretaris Jurusan Akuntansi Universitas Islam Negeri (UIN) Alauddin Makassar.
5. Lince Bulutoding, SE., M.Si., Ak. Selaku pembimbing pertama yang dengan penuh kesabaran telah meluangkan waktu dan pikirannya untuk memberi bimbingan, arahan, petunjuk mulai dari membuat proposal hingga rampungnya skripsi.
6. Nur Rahma Sari, SE., M.Acc., Ak. Selaku pembimbing kedua yang dengan penuh kesabaran telah meluangkan waktu dan pikirannya untuk memberi bimbingan, arahan, petunjuk mulai dari membuat proposal hingga rampungnya skripsi.
7. Seluruh Dosen Fakultas Ekonomi dan Bisnis Islam Universitas Islam Negeri (UIN) Alauddin Makassar yang telah memberikan bekal dan ilmu pengetahuan yang bermanfaat bagi penulis.

8. Kepada Bapak Manajer PT Semen Tonasa atas pemberian izin kepada peneliti untuk melakukan penelitian. Hal yang sama juga peneliti sampaikan kepada Narasumber yang memberikan penjelasan kepada peneliti, semoga bantuan yang diberikan oleh semua pihak mendapat balasan dari Allah SWT.
9. Seluruh keluarga terutama Ayahanda Muh. Aras dan Hj. ST. Fatimah, beserta Kakak (Arfah, Ahmad, Arfani, Puteri). Terima kasih atas doa, perhatian, kesabaran, dukungan, semangat dan ridhonya yang selalu diberikan. Semoga bisa membuat Bapak dan Ibu bangga.
10. Teman dan Sahabatku dekatku yang telah berkorban banyak baik materi maupun moril sehingga skripsi ini bisa terselesaikan.
11. Teman Akuntansi A,B,C dan D serta teman angkatan 2013, adik-adik, kakak-kakak dan alumni Akuntansi UIN ALAUDDIN MAKASSAR yang telah memberikan bantuan, pikiran, ilmu, doa dan semangat kepada penulis.

Semoga bantuan, bimbingan, doa, dukungan dan semangat yang telah diberikan kepada penulis tersebut mendapat balasan dari Allah SWT. Akhir kata, semoga skripsi ini dapat memberikan manfaat bagi pembaca dan menjadikan pijakan bagi penulis untuk berkarya yang lebih baik dimasa yang akan datang.

Wassalamualaikum Warahmatullahi Wabarakatu

Makassar, Desember 2017

Mandala Sardy Putera

10800113080

DAFTAR ISI

JUDUL

PERNYATAAN KEASLIAN SKRIPSI

PENGESAHAN SKRIPSI

KATA PENGANTAR..... i

DAFTAR ISI..... iv

DAFTAR GAMBAR..... vi

DAFTAR TABEL vii

ABSTRAK viii

BAB I PENDAHULUAN.....1-17

- A. Latar Belakang Masalah 1
- B. Rumusan Masalah..... 10
- C. Tujuan Penelitian 11
- D. Penelitian Terdahulu 11
- E. Manfaat Penelitian 16

BAB II TINJAUAN TEORETIS18-36

- A. Green Politic Theory 18
- B. Legitimacy Theory 20
- C. Corporate Social Responsibility 24
- D. Corporate Enviromental Responsibility..... 27
- E. Carbon Accounting 29
- F. Carbon Accounting Sebagai Tanggung Jawab Sosial Perusahaan 34
- G. Rerangka Pikir 35

BAB III METODE PENELITIAN37-42

- A. Jenis dan Lokasi Penelitian..... 37
- B. Pendekatan Penelitian 38
- C. Jenis dan Sumber Data..... 38
- D. Metode Pengungkapan Data 39
- E. Instrumen Penelitian 40
- F. Pengujian Keabsahan Data 41

BAB IV HASIL PENELITIAN DAN PEMBAHASAN	43-99
A. Gambaran Umum Perusahaan.....	43
1. Status Perusahaan.....	46
2. Visi dan Misi Perusahaan.....	47
3. Struktur Organisasi Perusahaan	48
4. Bahan Baku Produk PT Semen Tonasa	56
5. Fasilitas Produksi dan Fasilitas Pendukung.....	57
6. Produk PT Semen Tonasa.....	58
7. Sistem Manajemen PT Semen Tonasa.....	60
8. Penghargaan PT Semen Tonasa.....	64
B. Hasil Penelitian	66
1. Tindakan Perusahaan dengan Adanya Emisi Karbon	66
2. Pengungkapan Carbon Accounting Sebagai Tanggung Jawab Sosial dalam Mengurangi Emisi Karbon.....	76
C. Pembahasan.....	80
1. Tindakan Perusahaan dengan Adanya Emisi Karbon	80
2. Pengungkapan Carbon Accounting Sebagai Tanggung Jawab Sosial dalam Mengurangi Emisi Karbon.....	93
BAB V PENUTUP.....	100-103
A. Kesimpulan	100
B. Implikasi Penelitian	102
C. Saran	102
DAFTAR PUSTAKA	
LAMPIRAN	
DAFTAR RIWAYAT HIDUP	

DAFTAR GAMBAR

Gambar 2.1 : Rerangka pikir	36
Gambar 4.1 : Struktur Organisasi PT Semen Tonasa.....	50
Gambar 4.2 : Perhitungan Karbon PT Semen Tonasa	68
Gambar 4.3 : Data Bahan Bakar Batu Bara dan Sekam.....	70
Gambar 4.4 : Elektrostatis Precipitator dan Dust Collector.....	71
Gambar 4.5 : Clean Development Mechanism.....	84

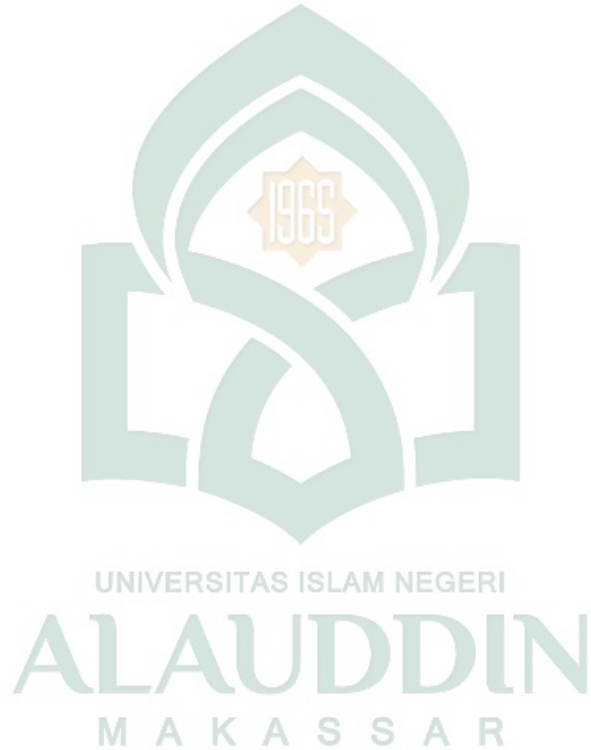

DAFTAR TABEL

Tabel 1 : Penelitian Terdahulu.....	14
-------------------------------------	----



ABSTRAK

NAMA : MANDALA SARDY PUTERA
NIM : 10800113080
JUDUL : KAJIAN TANGGUNG JAWAB SOSIAL DAN LINGKUNGAN PERUSAHAAN UPAYA PENERAPAN CARBON ACCOUNTING (Studi Kasus Pada PT Semen Tonasa)

Perusahaan memiliki tanggung jawab sosial dan lingkungan yang ada disekitarnya, serta tanggung jawab sosial bagi masyarakat harus selalu di jaga. Harus dilakukannya pengukuran, pencatatan, dan pelaporan yang jelas terhadap emisi karbon, tetapi masih belum diterapkannya carbon accounting. Dimana pemanasan bumi semakin besar yang dimana diakibatkan oleh berbagai pencemaran lingkungan dan emisi karbon yang hal ini banyak disebabkan oleh perusahaan-perusahaan yang ada di dunia, khususnya di wilayah makassar, dimana emisi karbon harus dilakukan pengendalian agar dapat mengurangnya. Perusahaan telah melakukan untuk mengurangi emisi karbonnya dengan melakukan substitusi bahan bakar batu bara dengan bahan bakar sekam, akan tetapi belum menerapkan carbon accouting yang sebetulnya. Penelitian ini bertujuan untuk mengetahui pengendalian terhadap emisi karbon dan polusi udara dari aktivitas perusahaan, namun tetap melihat dari sisi sosial dan ekonomi dalam mendukung pembangunan berkelanjutan. Penelitian ini bermanfaat untuk perusahaan agar dapat menerapkan *carbon accounting* ini sesuai dengan yang telah diterapkan oleh perusahaan-perusahaan di negara maju.

Data penelitian ini diperoleh dari data primer dan sekunder. Data primer berupa wawancara langsung dengan pihak perusahaan yang ditunjuk sebagai informan, sedangkan data sekunder berupa data yang diperoleh dari data internal perusahaan. Metode yang digunakan adalah metode kualitatif dengan pendekatan deskriptif serta uji keabsahan data berdasarkan uji validitas internal dan uji reabilitas yang dilakukan pada PT Semen Tonasa.

Hasil penelitian menemukan bahwa PT Semen Tonasa belum sepenuhnya menerapkan carbon accounting, hanya melakukan pengendalian untuk mengurangi polusi udara dan emisi karbon. Akan tetapi sistem pelaporan akuntansi yang belum sesuai dengan standar carbon accounting yang sebenarnya, dan praktik pelaporan akuntansi tentang carbon accounting belum diterapkan dengan maksimal. Sehingga penelitian ini dilakukan berbasis aktivitas perusahaan supaya dapat menerapkan carbon accounting. Aktivitas-aktivitas perusahaan yang dilakukang dari segi tanggung jawab sosial, ekonomi, dan lingkungan sudah dapat dikatakna mendukung pembangunan berkelanjutan. Carbon accounting dalam pengungkapannya belum dimasukkan sebagai program tanggung jawab sosial perusahaan, yang seharusnya hal ini telah dapat dijadikan pedoman agar dapat melakukan pengungkapan, pencatatan, dan pelaporan emisi karbon perusahaan.

Kata kunci: Carbon Accounting, Corporate Sosial Responsibility, Lingkungan Perusahaan

BAB I

PENDAHULUAN

A. Latar Belakang Masalah

Pada era globalisasi sekarang, perkembangan dunia industri sangat berkembang pesat di mancanegara, begitupun didalam negeri yang telah banyak diperbincangkan oleh masyarakat umum. Perbincangan itu membahas masalah lingkungan yang terjadi akibat adanya *Global Warming*/ pemanasan global (Dwijayanti, 2011). Adanya dampak perkembangan industri berupa pencemaran lingkungan telah memunculkan serangkaian tindakan serius dari masyarakat dunia untuk melakukan upaya pencegahan efek *global warming* secara lebih luas (Damayanti dan Pentiana, 2013). Isu-isu seperti pemanasan *global*, *emisi*, dan karbon telah menjadi isu lingkungan yang umum. Kondisi kerja dan perlakuan terhadap karyawan oleh perusahaan multinasional di negara berkembang dan negara-negara lain juga telah memfokuskan perhatian pada isu-isu sosial. Perusahaan adalah bentuk organisasi yang melakukan aktivitas dengan menggunakan sumber daya yang tersedia untuk mencapai tujuan yang telah ditetapkan. Adanya polusi, baik polusi air, udara, dan tanah, yang diakibatkan oleh limbah yang dihasilkan dari kegiatan perusahaan dapat menurunkan kualitas lingkungan tempat perusahaan itu berada, tentunya hal ini tidak hanya akan merugikan lingkungan, tetapi juga perusahaan. (Murni, 2001)

Perusahaan yang berorientasi pada laba akan berusaha menggunakan sumber daya yang dimilikinya semaksimal mungkin untuk memperoleh laba demi kelangsungan hidupnya sehingga berakibat pada dampak lingkungan baik secara positif maupun secara negatif (Harahap, 1999). Seringkali usaha peningkatan produktivitas dan efisiensi mengakibatkan penurunan kualitas lingkungan, berupa pencemaran udara, air, dan pengurangan fungsi tanah. Perusahaan tidak memikirkan dampak yang lebih besar yang ditimbulkan oleh aktivitas perusahaan, dalam

melakukan produksinya perusahaan hanya memikirkan keuntungan yang ditimbulkan dari hasil operasional perusahaan, dan mengabaikan dampak negatif yang akan berimbas pada lingkungan perusahaan itu sendiri.

Semakin berkembangnya ekonomi dan industri di Indonesia membuat masyarakat dan lingkungan sekitar perusahaan mendapatkan dampak buruknya. Seperti polusi udara, kurangnya air bersih dan beresikonya banjir yang diakibatkan oleh produksi perusahaan tersebut yang dapat menimbulkan pemanasan *global*. Martusa (2009), Kashyap et al., (2016) dan Utina (2016) mengidentifikasi penyebab dari pemanasan *global*, dimana perubahan iklim yang terjadi merupakan ulah manusia. Aktivitas ekonomi saat ini secara langsung maupun tidak telah menjadi faktor penyebab terjadinya *global warming* (Ja'far dan Kartikasari, 2009). Efek terburuk yang paling berpengaruh dalam kehidupan manusia dewasa ini adalah pemanasan *global* oleh gas rumah kaca. Sebagaimana dalam Q.S. Ar-Rum ayat 41 yang membahas tentang lingkungan, seperti perintah untuk menjaga lingkungan dan larangan untuk merusaknya yang berbunyi:

يَرْجِعُونَ لَعَلَّهُمْ عَمَلُوا الَّذِي بَعْضَ لِيُذِيئَهُمُ النَّاسِ أَيْدِي كَسَبَتِ بِمَا وَالْبَحْرِ الْبَرِّ فِي الْفَسَادُ ظَهَرَ

UNIVERSITAS ISLAM NEGERI

ALAUDDIN
M A K A S S A R

﴿41﴾

Terjemahnya:

“Telah tampak kerusakan di darat dan di laut disebabkan karena perbuatan tangan manusia; Allah menghendaki agar mereka merasakan sebagian dari (akibat) perbuatan mereka, agar mereka kembali (kejalan yang benar) (QS. Ar-Rum Ayat: 41)

Ayat ini menjelaskan bahwa sebagai khalifah, manusia memiliki tugas memanfaatkan, mengelolah dan memelihara. Akan tetapi manusia sering kali lalai terhadap apa yang dikehendaki dan apa yang tak dikehendaki di bumi ini, yang mengakibatkan banyak kerusakan

alam. Pemanfaatan yang mereka lakukan terhadap alam sering kali tidak diiringi dengan usaha pelestarian, hanya memikirkan keuntungan sesaat. Mereka diselimuti keserakahan dan perlakuan buruk sebagian manusia terhadap alam justru mengakibatkan kerusakan dan kesengsaraan kepada manusia itu sendiri. Maka mereka telah menimbulkan kerusakan yang terjadi di darat dan di laut seperti banjir, tanah longsor, kekeringan, pencemaran air dan pencemaran udara. Maka sudah sebuah keharusan dalam menjaga lingkungan sekitar, kita sebagai manusia harus senang tiasa menjaga alam sebelum alam yang menghancurkan kita. Tarmisi *et al.*, (2012) perkembangan dunia usaha menjadi semakin luas, semakin banyak pabrik-pabrik dan perusahaan yang didirikan untuk melakukan aktivitasnya yaitu memproduksi barang mentah maupun barang setengah jadi atau barang jadi. Perusahaan dalam melakukan aktivitasnya menggunakan sumber daya yang tersedia untuk mencapai tujuannya, dalam mencapai tujuan tersebut perusahaan selalu berinteraksi dengan lingkungan.

Keingin atau tekanan yang dilakukan oleh pemilik perusahaan sebagai pemicu terjadinya pelanggaran, kerusakan alam ketika perusahaan melakukan produksinya. Donalson and Preston (1995) dan Mitchell *et al.*, (1997) mengidentifikasi bahwa tekanan pemangku kepentingan mencapai titik yang mendorong manajer untuk terlibat dengan isu-isu lingkungan. Burrit (2010) menyatakan bahwa sejak itu berbagai alat akuntansi telah dikembangkan dan diterapkan. Banyaknya emisi-emisi karbon yang bertebaran di udara yang merupakan dampak dari proses produksi perusahaan menyebabkan dampak serius terhadap iklim dunia. Melalui aktivitas-aktivitas lingkungan seperti penanaman pohon, dan pengungkapan aktivitas-aktivitas dalam mengurangi pemanasan *global* menyebabkan pengguna laporan keuangan (investor, manajemen, kreditor) akan mendapatkan informasi yang membantu para pengguna informasi tersebut dalam pengambilan keputusan untuk kebijakan atau program perusahaan yang berkaitan

dengan pelestarian lingkungan dimasa yang akan datang (Aniela, 2012). Burritt (2010) mengatakan bahwa meskipun perhatian diarahkan ke masalah karbon yang dihasilkan perusahaan semakin meningkat namun sampai saat ini manajemen informasi perusahaan mengenai masalah karbon masih sedikit. Hal tersebut belum memberikan perubahan terhadap pencemaran udara, dimana banyaknya oknum yang melakukan penebangan liar terhadap kelestarian hutan.

Perserikatan Bangsa Bangsa (PBB) mendukung kegiatan *carbon accounting* dengan menerbitkan Protokol Kyoto (1997) yang merupakan sebuah perjanjian internasional yang mengikat negara-negara maju yang meratifikasinya untuk mengurangi emisi mereka dari enam gas rumah kaca yang paling berbahaya. Inisiatif muncul yaitu dilakukannya penandatanganan Protokol Kyoto, yang menentukan bagaimana pemerintah, badan usaha dan konsumen akan perlu mengubah perilaku dan membawa sebuah ekonomi baru (Ratnatunga, 2007). Protokol Kyoto telah memberikan konteks dimana terdapat beberapa negara membahas mengenai kebijakan tentang pemanasan *global* (Cacho et al., 2003). Hoon (2010); dalam Kashyap et al., (2016) mengatakan bahwa Protokol Kyoto mengharuskan negara-negara peserta untuk mengurangi emisi gas rumah kaca. Puspita (2015) mengatakan bahwa Protokol Kyoto, yang telah ditanda tangani dan diratifikasi oleh sebagian besar negara-negara di dunia tersebut merupakan kunci perubahan bagi masyarakat dunia. Dwijayanti (2011) mengatakan bahwa ada tiga mekanisme yang diatur dalam Protokol Kyoto yaitu: a) *Joint implementation* (implementasi bersama) adalah kerja sama antar Negara maju untuk mengurangi emisi GRK; b) *Clean Development Mechanism* (Mekanisme Pembangunan Bersih) adalah win-win solution antara negara maju dan negara berkembang. Negara maju berinvestasi di negara berkembang untuk

mengurangi emisi GRK dengan imbalan sertifikat pengurangan emisi bagi negara maju tersebut;

c) *Emission Trading* (Perdagangan Emisi) adalah perdagangan emisi antar negara maju.

Semakin besarnya masalah lingkungan yang diakibatkan oleh semakin berkembangnya industri yaitu masalah *global warming*. Era ekonomi lingkungan yang biasa disebut dengan era *Carbonomic*, hal ini diharapkan menjadi motor penggerak bagi permasalahan yang dapat mengancam dunia ialah masalah *global warming*. Salah satu rekomendasi yang ditawarkan oleh Protokol Kyoto ialah diakuinya perdagangan karbon. Sehingga muncul konsep manajemen biaya (*Carbon Cost Management*) yang termasuk efisiensi emisi CO₂ dalam penggunaan bahan baku, biaya tenaga kerja, biaya *overhed* pabrik, biaya *overhed* lingkungan, serta isu-isu yang terkait dengan manajemen standar akuntansi karbon (Ratnatunga, 2007). Kemunculan kebijakan-kebijakan terkait karbon pada akhirnya berdampak terhadap akuntansi. Taurisianti dan Kurniawati (2014) mendefinisikan akuntansi karbon adalah akuntansi yang memasukkan aspek-aspek terkait karbon kedalam laporan keuangan perusahaan. Menurut Dwijayanti (2011) mendefinisikan *carbon accounting* adalah suatu proses pengukuran, pencatatan dan pelaporan karbon yang dihasilkan oleh perusahaan. Perusahaan yang mengimplementasikan *carbon accounting* dapat membuat pelaporannya sebagai bagian dari biaya perusahaan. Adapun biaya-biaya yang dimaksud yaitu biaya pencegahan (biaya yang dikeluarkan oleh perusahaan untuk mencegah terjadinya polusi udara), biaya pendeteksian (biaya yang dikeluarkan oleh perusahaan untuk menemukan, mengurangi, dan mendeteksi banyaknya polusi udara yang dikeluarkan), biaya kegagalan *internal* (biaya yang dikeluarkan jika polusi udara perusahaan melebihi batas, tetapi belum memberi dampak secara *eksternal*), dan biaya kegagalan eksternal (biaya yang dikeluarkan jika polusi udara yang dihasilkan perusahaan telah berdampak secara luas terhadap masyarakat sekitar, lingkungan dan pihak-pihak eksternal lainnya) (Dwijayanti, 2011).

Di Kecamatan Tulung Kabupaten Klaten, terdapat banyak industri rumah tangga berupa pabrik pengolahan “mie soun” yang dalam proses pengolahannya menggunakan berbagai bahan kimia. Sebagian besar industri rumahan dengan skala kecil yang tidak mempunyai izin, yang menimbulkan masalah dengan pemerintah setempat. Saat ini, industri tepung aren menghasilkan limbah cair dan limbah padat, limbah cair tersebut berasal dari proses perendaman pati aren yang menggunakan kaporit. Sehingga menimbulkan bau yang tidak sedap disungai kali bendo, masyarakat merasa terganggu dengan adanya limbah B3 tersebut berpotensi menimbulkan pencemaran air sungai. Padahal didaerah Bendo kecamatan tulung juga dibangun obyek wisata air janti yang terkenal dengan pemancingan ikan, tempat untuk berenang, yang tidak dilakukan penanganan secara serius akan menimbulkan dampak pencemaran. Sementara itu, pengendalian atas pencemaran lingkungan khususnya pada aliran sungai di Kabupaten Klaten, khususnya di Kecamatan Tulung desa bendo, yang banyak terdapat industri rumahan pengolahan “mie soun” dirasa belum efektif.

Sementara hutan indonesia semakin berkurang dari 162 juta hektare menjadi 98 juta hektare. Hal ini disebabkan berkembangnya industri pengelohan kayu, yang seringkali terkesan asal dalam melakukan penebangan. Kerusakan hutan ini dikarenakan penebangan hutan yang terlalu cepat. Penebangan hutan yang cepat memang menguntungkan bagi produksi, namun produsen juga seharusnya memikirkan dampak buruknya seperti, kurangnya cadangan air bersih, kerusakan lingkungan di sekitar hutan, dan lebih jauh lagi akan terjadi kelangkaan kayu karena hutan kita habis ditebang.

PT Semen Tonasa dalam melakukan produksinya yang menyebabkan polusi udara, dan dalam mengurangi emisi karbonnya mereka melakukan penanaman pohon, dan melakukan penanaman sorgun sebagai bahan bakar nabati, agar tidak mengancurkan atau membuat hutang

semakin rusak. Polusi udara yang dihasilkan oleh PT Semen Tonasa masih tetap dirasakan masyarakat sekitar dan hal tersebut tak dapat dicegah ketika hal tersebut masih berlanjut. PT Semen Tonasa merupakan produsen semen terbesar di Kawasan Timur Indonesia yang menempati lahan seluas 715 hektar di Desa Biringere, Kecamatan Bungoro, Kabupaten Pangkep yang dalam kegiatan produksinya banyak menghasilkan karbon. PT Semen Tonasa telah memelopori Program Penilaian Peringkat Kinerja Perusahaan (PROPER) dan bertanggung jawab sosial terhadap masyarakat sekitar (Riyadi, 2016). PT Semen Tonasa meraih penghargaan terhadap kepedulian perusahaan melalui bidang *Corporate Social Responsibility* (CSR) yaitu *Social Business Innovation Company 2016 Category Cement Industry*. Penghargaan tersebut menandakan salah satu wujud tanggung jawab sosial yang dilakukan perusahaan, bukan hanya sebagai konsekuensi atas kegiatan operasionalnya tetapi sebagai upaya-upaya yang bertujuan meningkatkan kinerja dan nilai tambah perusahaan dalam jangka panjang dan juga berhasil menerapkan inovasi-inovasi dalam pelaksanaan program CSR (Ronalyw, 2016). Utama (2007) menyatakan bahwa perkembangan CSR terkait dengan semakin parahnya kerusakan lingkungan yang terjadi di Indonesia maupun dunia, mulai dari penggundulan hutan, polusi udara dan air, hingga perubahan iklim. Proses produksi perusahaan bermula dari kegiatan penambangan tanah liat dan batu kapur di kawasan tambang tanah liat dan pegunungan batu kapur sekitar pabrik hingga pengantongan semen zak di unit pengantongan semen. Proses produksi perseroan secara terus menerus dipantau oleh satuan *Quality Control* guna menjamin kualitas produksi. Lokasi pabrik perseroan yang berada di Sulawesi Selatan merupakan daerah strategis untuk mengisi kebutuhan semen di Kawasan Timur Indonesia. Didukung oleh jaringan distribusi yang tersebar dan diperkuat oleh delapan unit pengantongan semen yang melengkapi sarana distribusi penjualan, telah menjadikan perseroan sebagai pemasok terbesar di kawasan

tersebut. Kedelapan unit pengantongan semen berlokasi di bitung, palu, banjarmasin, dan ambon dengan kapasitas masing-masing 300.000 ton semen per tahun serta di makassar, bali dan samarinda dengan kapasitas masing-masing 600.000 ton semen per tahun, dan di pontianak dengan kapasitas 150.000 ton semen per tahun. Sarana pendukung operasi lainnya yang berkontribusi besar terhadap pencapaian perusahaan adalah utilitas pembangkit listrik uap (PLTU) dengan kapasitas 2x25 MW yang berlokasi di desa biringkassi, kabupaten pangkep, sekitar 17 km dari lokasi pabrik.

Perlu dilakukannya peningkatan terhadap kinerja perusahaan, seperti kinerja perusahaan yang berkaitan dengan bagaimana cara mengelola *carbon accounting* yang kedepannya dijadikan tanggung jawab sosial dan lingkungan perusahaan dalam mengurangi emisi karbon. Menurut Puspita (2015), akuntansi karbon adalah ilmu yang relatif baru dan merupakan fenomena yang sangat penting untuk merealisasi program pelaporan keberlanjutan sebagai bagian dari akuntansi lingkungan. Dengan demikian perusahaan dalam menerapkan *carbon accounting* akan mengetahui berapa besar emisi karbon yang dihasilkan pada saat produksi berlangsung, dan manajemen dan membuat strategi-strategi yang dapat mengurangi emisi karbon dan dapat melaporkannya kepada *stakeholder*. Adapun kinerja perusahaan dalam menjalankan *carbon accounting*, dapat memberikan nilai tambah bagi perusahaan jika ingin mencapai *going concern* atau usaha berkelanjutan dan dapat dinilai berwawasan terhadap lingkungan perusahaan. Seperti halnya dengan PT Semen Tonasa dimana hal ini perlu dilakukan agar dapat mengurangi emisi karbon yang dihasilkan dan berdampak luas bagi masyarakat luas, dimana melakukan penanaman pohon, pengembangan sorgun sebagai bahan bakar nabati, maka dari pengurangan polusi udara ini secara tidak langsung perusahaan telah melakukan tanggung jawab sosialnya

terhadap masyarakat dan lingkungan perusahaan. Namun dampak dari proses produksi yang dilakukan PT Semen Tonasa masih dirasakan masyarakat seperti polusi udara.

Berdasarkan penjelasan diatas peneliti tertarik untuk melakukan penelitian dengan judul “**Kajian Tanggung Jawab Sosial dan Lingkungan Perusahaan: Upaya Penerapan *Carbon Accounting* (Studi Kasus PT Semen Tonasa).**

B. Rumusan Masalah

Ja'far dan Kartikasari (2009) mengatakan bahwa kunci utama dalam carbon accounting adalah efisiensi emisi gas rumah kaca, khususnya CO₂ (gas terbesar yang dihasilkan oleh aktivitas manusia), yang terkait dengan proses produksi maupun penyediaan barang dan jasa. Tujuan utama penerapan *carbon accounting* ini adalah untuk mengurangi emisi karbon yang dihasilkan oleh industri sebagai bagian dari kesepakatan dalam Protokol Kyoto (Shodiq dan Febri, 2015). Dwijayanti (2011) mengatakan bahwa penerapan *carbon accounting* di Indonesia belum banyak diterapkan di perusahaan dan masih berupa wacana, padahal penerapan *carbon accounting* berperan penting dalam perusahaan. PT Semen Tonasa dalam melakukan proses produksinya menghasilkan banyak karbon, sehingga berdampak pada masyarakat sekitar dan masyarakat luas yang berupa polusi udara dan perubahan iklim. Perlu adanya tanggung jawab sosial terhadap masyarakat sekitar dari dampak yang di hasilkan selama proses produksi dan perluh pula dilakukan sebuah inovasi untuk mengurangi emisi karbon yang dihasilkan. PT Semen Tonasa telah banyak memberikan bantuan kepada masyarakat sekitar sebagai wujud tanggung jawab perusahaan, namun masih saja polusi udara masih dirasakan oleh masyarakat sekitar dan perubahan iklim yang terjadi. Adapun rumusan masalah dalam penelitian ini sebagai berikut:

1. Bagaimana tindakan perusahaan dengan adanya emisi karbon yang tercipta dari aktivitas produksi?
2. Bagaimana pengungkapan *carbon accounting* sebagai tanggung jawab sosial dalam mengurangi emisi karbon pada perusahaan PT Semen Tonasa?

C. Tujuan Penelitian

1. Agar dapat mengetahui tindakan perusahaan dengan adanya emisi karbon yang tercipta dari aktivitas produksi.
2. Untuk mengetahui pengungkapan *carbon accounting* sebagai tanggung jawab sosial dalam mengurangi emisi karbon pada perusahaan PT Semen Tonasa.

D. Penelitian Terdahulu

Penelitian ini berbeda dengan penelitian yang dilakukan oleh peneliti-peneliti sebelumnya, penelitian di Indonesia mengenai *carbon accounting* masih terbilang sedikit. Dwijayanti (2011) menyatakan bahwa di Indonesia penerapan *carbon accounting* ini masih relatif baru sehingga *carbon accounting* di Indonesia belum banyak diterapkan di perusahaan dan masih berupa wacana saja, padahal *carbon accounting* mempunyai peran yang sangat penting dalam perusahaan. Maka, penelitian ini mencoba memandang *carbon accounting* sebagai sebuah inovasi dan tanggung jawab sosial, sehingga dapat di jadikan dasar pengembangan penerapan *carbon accounting*.

Hasil penelitian Ja'far dan Kartikasari (2009) menemukan bahwa Sistem Kontrol Manajemen, Manajemen Produksi dan *Corporate Governance* secara signifikan mempengaruhi paradigma *carbon accounting*, sedangkan standar akuntansi karbon dan strategi audit (*audit karbon*) tidak secara signifikan mempengaruhi paradigma *carbon accounting*. Penelitian tersebut sebagai sebuah kajian eksploratif yang hendak menginvestigasi faktor-faktor penting

sebagai pendorong implementasi penerapan *carbon accounting* terminologi khusus bidang akuntansi dalam konsep *Carbonomics*. Belum adanya paradigma *carbon accounting* yang menjadikan belum banyaknya perusahaan di Indonesia yang menerapkan *carbon accounting*, padahal dengan penerapan *carbon accounting* memberikan manfaat yang cukup besar.

Adapun penelitian yang dilakukan oleh Dwijayanti (2011) mencoba membahas tentang manfaat yang dapat diperoleh Indonesia dari penerapan atau pengimplementasian *carbon accounting*, sehingga *carbon accounting* baik untuk diterapkan di Indonesia, hasil penelitiannya menemukan bahwa penerapan *carbon accounting* memberikan manfaat yang baik bagi perusahaan yaitu bisa menjadi bagian dalam *Corporate Social Responsibility*, pemerintah Indonesia yaitu bisa mendorong jalannya kerja sama dengan negara maju terkait dengan REDD (*Reducing Emissions from Deforestation and forest Degradation*), dan masyarakat yaitu kesehatan masyarakat sekitar industri akan membaik karena emisi karbon berkurang.

Penelitian yang dilakukan oleh Taurisianti dan Kurniawan (2014) bertujuan untuk mengetahui bagaimana pengukuran, pengakuan, pencatatan, penyajian dan pengungkapan akuntansi karbon berdasarkan PSAK serta dampaknya terhadap *rasio-rasio* keuangan perusahaan. Hasil penelitiannya mengungkapkan hasil penelitiannya bahwa pengakuan aspek-aspek karbon tersebut maka perusahaan dapat mengakui kewajiban tersebut provisi, beban diluar usaha, pendapatan diluar usaha, *asset* tak berwujud ataupun *asset kontijensi*. Pengakuan kepemilikan potensi serap karbon dapat diakui sebagai akun *asset* tak berwujud atau *asset kontijensi* yang pencatatan dan pengungkapannya masing-masing diatur dalam PSAK 19(2010) dan PSAK 57(2009). Pengakuan pendapatan atas *surplus* potensi serap karbon dapat diakui sebagai pendapatan diluar usaha yang pencatatan dan pengungkapannya diatur dalam PSAK 23(2010) dan PSAK 32(2007).

Hasil penelitian yang dilakukan Puspita (2015) dengan menggunakan sampel penelitiannya yaitu perusahaan yang mendapatkan PROPER peringkat emas tahun 2012, bahwa dalam kenyataannya perusahaan dengan peringkat emas ternyata masih berproses menuju *carbon accounting* dalam laporan berkelanjutannya dan ini memang sangat tergantung pada kesadaran masing-masing perusahaan untuk bisa dan mau beraktifitas yang berwawasan lingkungan. Juga harusnya adanya tekanan dari pemerintah dalam hal ini KLH (Kementerian Lingkungan Hidup) melalui PROPER sebagai instrumennya untuk membuat regulasi yang lebih kuat mengenai pelaporan berkelanjutan yang memuat lebih detail dan terperinci hubungan dengan pengurangan emisi gas rumah kaca dan efisiensi energi sebagai faktor penting dalam akuntansi karbon.

Tabel. 1 Penelitian Terdahulu

Nama Peneliti	Judul Penelitian	Hasil Penelitian
Dwijayanti (2011)	Manfaat Penerapan Carbon Accounting di Indonesia.	hasil penelitiannya menemukan bahwa penerapan <i>carbon accounting</i> memberikan manfaat yang baik bagi perusahaan yaitu bisa menjadi bagian dalam <i>Corporate Social Responsibility</i> , pemerintah indonesia yaitu bisa mendorong jalannya kerja sama dengan negara maju.
Taurisianti dan Kurniawan (2014)	Perlakuan Akuntansi Karbon di Indonesia.	Hasil penelitiannya mengungkapkan hasil penelitiannya bahwa pengakuan aspek-aspek karbon tersebut maka

		perusahaan dapat mengakui kewajiban tersebut provisi, beban diluar usaha, pendapatan diluar usaha, <i>asset</i> tak berwujud ataupun <i>asset kontijensi</i> .
Ja'far dan Kartikasari (2009)	Carbon accounting: Implikasi Strategis Perencanaan Akuntansi Manajemen.	menemukan bahwa Sistem Kontrol Manajemen, Manajemen Produksi dan <i>Corporate Governance</i> secara signifikan mempengaruhi paradigma <i>carbon accounting</i> , sedangkan standar akuntansi karbon dan strategi audit (<i>audit karbon</i>) tidak secara signifikan mempengaruhi paradigma <i>carbon accounting</i> .
Puspita (2015)	Carbon Accounting : Apa, Mengapa Dan Sudahkah Berimplikasi Pada Sustainability Reporting?	dengan menggunakan sampel penelitiannya yaitu perusahaan yang mendapatkan PROPER peringkat emas tahun 2012, bahwa dalam kenyataanya perusahaan dengan peringkat emas ternyata masih berproses menuju <i>carbon accounting</i> dalam laporan berkelanjutannya.

E. Manfaat Teoretis

1. Manfaat Teoretis dalam aspek tersebut penelitian ini diharapkan dapat menyempurnakan *Green politic theory*, dimana pionir dari teori tersebut adalah R. Eckersley (1972). Teori ini adalah *ekosentrisme*, yang menolak pandangan *anthropocentric* bahwa nilai moral berpusat pada manusia, pandangan ini setuju untuk menempatkan kebebasan nilai pada ekosistem dan seluruh aspek kehidupan (Apriwan, 2011). Teori ini membahas permasalahan internasional seperti pemanasan global, dimana dampaknya di rasakan oleh beberapa negara. Penelitian ini melihat pemanasan *global* berdampak dari aktivitas produksi perusahaan yang mengeluarkan banyak karbon, sehingga lingkungan masyarakat bahkan negara merasakan polusi udara dan perubahan iklim. Dari permasalahan *global* tersebut sehingga negara-negara melakukan upaya untuk meminimalisir dampak dari pemanasan *global*, yaitu diterapkannya *carbon accounting* yang dilatar belakangi dari penanda tanganan Protokol Kyoto oleh beberapa negara.
2. Manfaat praktis dalam aspek tersebut penelitian ini diharapkan dapat menjadi masukan pada PT Semen Tonasa dalam melakukan sebuah inovasi dan tanggung jawab sosial terlebih pada pihak menejer produksi. Untuk pihak akuntansi dapat memberikan sumbangan pemikiran dan masukan dalam menyongsong perubahan maupun dalam hal menerapkan sistem pencatatan akuntansi yang baru yaitu *carbon accounting*. Selain itu, penelitian ini diharapkan dapat memberikan masukan kepada pihak manajemen perusahaan dalam menetapkan strategi-stretegi untuk mengurangi emisi karbon tersebut dan melaporkannya kepada *stakeholder* perusahaan.
3. Manfaat Regulasi dalam aspek tersebut penelitian ini diharapkan dapat memberikan kontribusi dalam penyusunan standar akuntansi karbon, dengan adanya standar akuntansi

karbon sehingga dapat memungkinkan di buatkannya regulasi yang mengatur penerapan *carbon accounting* di Indonesia.



BAB II

TINJAUAN TEORETIS

A. *Green Politic Theory*

Green Politics menanggalkan pandangan *konvensional* tentang hubungan Internasional yang berdasarkan sistem negara. Hubungan Internasional akan menerima arti yang benar-benar baru dari sudut pandang *ekosistem global* yang terancam bahaya oleh arongasi upaya manusia demi kehidupan modern dan kekayaan material tingkat tinggi (Fadillah, 2014). Teori *Green Politic* ini digunakan untuk menjelaskan penolakan *ekosentris* terhadap dunia *antrosentrisme* atau ajaran yang menyatakan bahwa pusat alam semesta adalah manusia, dimana individu atau manusia sangat berperan penting terhadap ekosistem dan semua makhluk hidup, yang akan menjadi penyebab kerusakan lingkungan hingga memberikan dampak yang sangat buruk terhadap bumi. Politik Hijau bukan hanya menekankan terhadap individu saja untuk memperbaiki lingkungan, tetapi juga terhadap masyarakat *global* yang harus ikut berpartisipasi dalam mananggapi perubahan iklim *global*, untuk menanggulangi kerusakan lingkungan tersebut, harus dilakukan pendektan khusus yaitu dengan *globalisasi* dan *desentralisasi*, yang akan lebih efektif untuk menjaga lingkungan (Risnawati, 2013).

Burchill and Linklater (1996); dalam Risnawati (2013) mengatakan bahwa teori *green politic* merupakan teori yang digunakan dalam hubungan Internasional dalam mengkaji kerjasama lingkungan hidup internasional. Tiga literatur utama mengajukan gagasan yang sedikit berbeda tentang penjelasan karakteristik politik

hijau. Eckersley (1972) menyatakan, karakteristik tersebut adalah *ekosentrisme* sebuah penolakan terhadap pandangan dunia *antrosentris* yang hanya menempatkan nilai moral atas manusia menuju sebuah pandangan yang juga menempatkan nilai *independen* atas *ekosistem* dan semua makhluk hidup. Godin (1972) juga menempatkan etika pada pusat pemikiran politik hijau, yang menyatakan bahwa, nilai teori hijau berbeda pada inti politik hijau. Berbeda Barry. J (1999), dia melihat bahwa politik hijau didasarkan pada tiga prinsip utama yaitu, sebuah teori distribusi keadilan, sebuah komitmen terhadap proses demokratis, dan usaha untuk mencapai keberlangsungan *ekologi* (Apriwan, 2011).

Permasalahan mengenai pemanasan *global* kini memasuki ranah permasalahan Internasional, dimana dampaknya di rasakan oleh negara-negara. Dimana pemanasan global tersebut dipicu dari emisi-emisi karbon yang dihasilkan oleh perusahaan dalam melakukan aktivitas produksinya. Teori *green politic* mencoba memberikan kritik sekaligus solusi terhadap masalah lingkungan tersebut. Upaya untuk mengantisipasi meluasnya dampak yang ditimbulkan oleh pemanasan global yaitu penandatanganan Protokol Kyoto, dimana negara-negara yang meratifikasi Protokol Kyoto sepakat untuk mengurangi emisi karbon yang merupakan penyebab pemanasan global. Dari Protokol Kyoto tersebut memunculkan konsep *carbon cost management*, implikasi dari *carbon cost management* yaitu *carbon accounting* yang merupakan pengukuran, pencatatan dan pelaporan karbon yang dihasilkan oleh perusahaan.

B. Legitimacy Theory

Teori *Legitimasi* merupakan teori yang paling sering digunakan dalam menjelaskan pengungkapan lingkungan. Teori *legitimasi* berasal dari konsep *legitimasi* organisasi yang diungkapkan oleh Dowling (1975) yang mengungkapkan bahwa *legitimasi* adalah sebuah kondisi atau status yang ada ketika sistem nilai *entitas kongruen* dengan sistem nilai masyarakat yang lebih luas di tempat entitas tersebut berada. Pengertian *legitimasi* dikemukakan oleh Suchman (1995); dalam Tilling (2004) yang menjadi titik berat teori ini yaitu: “*Legitimacy is a generalized perception or assumption the the action of an entity are desirable, proper, or appropriate within some socially constructed system of norms, beliefs, and definition*”. Dari pengertian diatas, *legitimacy theory* mengandung arti bahwa kegiatan perusahaan harus sesuai dengan norma-norma yang dijunjung oleh masyarakat. Sedangkan menurut (Arifin et al., 2012) mengatakan bahwa teori *legitimasi* mengandung arti bahwa organisasi/ perusahaan secara berkesinambungan harus memastikan apakah mereka telah beroperasi di dalam norma-norma yang dijunjung masyarakat dan memastikan bahwa aktivitas mereka bisa diterima pihak luar (dilegitimasi).

Teori *legitimasi* mendorong perusahaan untuk meyakinkan bahwa aktivitas dan kinerjanya dapat diterima oleh masyarakat. Lindblom (1994) mendefinisikan teori *legitimasi* sebagai suatu kondisi atau status dimana suatu sistem nilai perusahaan sejalan dengan sistem nilai dari sistem sosial yang lebih besar dan perusahaan merupakan bagian dari sistem sosial tersebut. Ketika terdapat perbedaan yang nyata

antara kedua sistem tersebut, maka akan muncul ancaman terhadap *legitimasi* perusahaan. Karena sebenarnya dalam operasi perusahaan mengeluarkan banyak karbon sehingga berdampak pada masyarakat dan lingkungan. Teori *legitimasi* mengungkapkan bahwa perusahaan memiliki kontrak dengan masyarakat untuk melakukan kegiatan usahanya berdasarkan nilai-nilai *justice* dan bagaimana perusahaan menanggapi berbagai kelompok kepentingan untuk melegitimasi tindakan perusahaan (Sayekti, 2007). Menurut Taringan (2014) menjelaskan teori *legitimasi* menegaskan bahwa perusahaan terus berupaya untuk memastikan bahwa mereka beroperasi dalam bingkai dan norma yang ada dalam masyarakat atau lingkungan dimana perusahaan berada, dimana mereka berusaha untuk memastikan bahwa aktifitas mereka diterima oleh pihak luar sebagai suatu yang sah. Memberikan penjelasan tentang konsep kontrak sosial, bahwa semua organisasi memiliki kontrak sosial, baik eksplisit maupun *implisit*, dimana kelangsungan hidup dan pertumbuhan organisasi tergantung pada apa yang dapat dikontribusikan oleh organisasi kepada masyarakat luas.

Teori *legitimasi* ini menjelaskan bahwa dalam usaha untuk mendapatkan legitimasi, perusahaan akan beroperasi sesuai dengan nilai-nilai dan batasan yang diterima oleh masyarakat sekitar perusahaan (Campbell *et al*, 2002). Teori legitimasi telah secara *ekstensif* digunakan untuk menjelaskan motivasi pengungkapan lingkungan secara sukarela oleh organisasi (Pellegrino dan Lodhia, 2012). Mereka berusaha untuk memastikan bahwa pemangku kepentingan menganggap aktivitas mereka sebagai legitimasi (Deegan dan Unerman, 2011). Pengungkapan lingkungan

merupakan salah satu cara bagi organisasi untuk memperoleh *legitimasi* ini (Berthelot 2011). Dimana *carbon accounting* dapat menekan atau mengurangi emisi karbon yang dihasilkan selama proses operasi perusahaan, dengan mengurangi emisi karbon yang di hasilkan secara tidak langsung perusahaan memberikan tanggung jawab sosialnya dengan mengurangi polusi udara dan perubahan iklim. Sehingga perusahaan dapat meyakinkan bahwa aktivitas dan kinerjanya dapat diterima oleh masyarakat.

Ghozali & Chariri (2007) menyatakan hal yang menjadi dasar teori *legitimasi* adalah kontrak sosial antar perusahaan dan masyarakat di tempat perusahaan beroperasi dan menggunakan sumber ekonomi. Jadi, setiap perusahaan pasti memiliki kontrak implisit dengan masyarakat untuk melakukan aktivitasnya berdasarkan nilai-nilai yang dijunjung di dalam masyarakat. Apabila perusahaan bertindak memenuhi kontrak implisitnya maka masyarakat akan mendukung keinginan perusahaan. Ahmad, dkk., (2004) menyatakan pengungkapan tanggung jawab sosial perusahaan adalah sebuah mekanisme yang digunakan untuk mengomunikasikan perusahaan dengan masyarakat, dan merupakan salah satu cara untuk memperoleh keuntungan atau memperbaiki legitimasi perusahaan. Praktik dan pengungkapan tanggung jawab sosial akan dianggap sebagai cara bagi perusahaan untuk tetap menyelaraskan diri dengan norma-norma dalam masyarakat. Dengan demikian, perusahaan disarankan untuk mengungkapkan kinerja lingkungan sehingga mendapatkan reaksi positif dari lingkungan dan memperoleh legitimasi atas usahanya. Perusahaan yang melakukan kinerja lingkungan dan pengungkapan tanggung jawab sosial diharapkan dapat

meningkatkan keuntungan perusahaan di masa yang akan datang. Jadi, *legitimasi* adalah suatu tindakan atau perbuatan hukum yang berlaku, peraturan yang ada, baik peraturan hukum formal, etnis, adat-istiadat, maupun hukum kemasyarakatan yang sudah lama tercipta secara sah. Batasan-batasan yang ditekankan oleh norma-norma dan nilai-nilai sosial serta reaksi terhadap batasan tersebut mendorong pentingnya analisis perilaku organisasi dengan memerhatikan lingkungan, begitu juga dengan bumi. Organisasi atau perusahaan akan berlanjut keberadaannya jika masyarakat menyadari bahwa organisasi beroperasi untuk sistem nilai yang seiring dengan sistem nilai masyarakat itu sendiri Gray, dkk., (1995). Teori legitimasi menganjurkan perusahaan untuk meyakinkan aktivitas dan kinerjanya dapat diterima oleh masyarakat. Hal ini mendorong perusahaan melalui top manajemennya mencoba memperoleh kesesuaian antara tindakan organisasi dan nilai-nilai dalam masyarakat umum dan publik yang relevan dengan *stakeholder*.

Gray, dkk., (1995) juga menjelaskan bahwa pengungkapan tanggung jawab sosial dan lingkungan merupakan bagian dari pengungkapan laporan keuangan. Ada banyak studi yang menguji lebih lanjut informasi sosial yang dihasilkan oleh perusahaan, dan menemukan bahwa informasi lingkungan merupakan salah satu bagian dari informasi tersebut. Begitu juga dengan pengungkapan emisi karbon yang mencerminkan akan kepedulian terhadap bumi. Walaupun tidak bersifat wajib, banyak perusahaan secara sukarela melakukan pengungkapan tanggung jawab sosial dan lingkungan (*voluntary social and environmental disclosures*). *Voluntary social and environmental disclosures* banyak dilakukan perusahaan dalam rangka menjaga

reputasi perusahaann, agar perusahaan bisa tetap survive dan terhindar dari berbagai bentuk penolakan dari masyarakat. Di dalam teori legitimasi (*legitimacy theory*) dipaparkan jawaban-jawaban yang mendukung mengapa perusahaan harus mengungkapkan tanggung jawab sosial, lingkungannya dan bumi.

C. Tanggung Jawab Sosial Perusahaan (Corporate Social Responsibility)

Pelaku bisnis tidak hanya dituntut memperoleh keuntungan dari lapangan usahanya, melainkan juga diminta untuk memberikan kontribusi positif terhadap lingkungan sosialnya. Perubahan pada tingkat kesadaran masyarakat memunculkan kesadaran tentang pentingnya melaksanakan apa yang kita kenal sebagai *Corporate Social Responsibility*. Kepedulian sosial perusahaan terutama didasari alasan bahwasanya kegiatan perusahaan membawa dampak *for better of worse*, bagi kondisi lingkungan dan sosial-ekonomi masyarakat, khususnya untuk masyarakat disekitar perusahaan beroperasi. Alasannya mendasari mengapa program *Corporate Social Responsibility* dilaksanakan sejalan dengan penelitian yang dilakukan oleh Waldman (2009) menyebutkan, Aktivitas *Corporate Social Responsibility* yang dijalankan sebagai pelayanan sukarela atau bersifat *charity* pada masyarakat disekitar perusahaan. Kegiatan yang dilaksanakan sebagai upaya menjalin hubungan baik dengan anggota masyarakat sehingga dapat mengurangi *effek negatif* yang ditimbulkan karena keberadaan perusahaan. Tujuan program CSR berkaitan keberlanjutan jangka panjang perusahaan (*long-term sustainability of a firm*). Utama (2007) menyatakan bahwa perkembangan CSR terkait dengan semakin parahnya

kerusakan lingkungan yang terjadi di Indonesia maupun dunia, mulai dari penggundulan hutan, polusi udara dan air, hingga perubahan iklim.

Sejalan dengan perkembangan tersebut, Undang-Undang No. 40 tahun 2007 tentang Perseroan Terbatas diterbitkan dan mewajibkan perseroan yang bidang usahanya di bidang atau terkait dengan bidang sumber daya alam untuk melaksanakan tanggung jawab sosial dan lingkungan. Undang-Undang tersebut (Pasal 66 ayat 2c) mewajibkan semua perseroan untuk melaporkan pelaksanaan tanggung jawab sosial dan lingkungan dalam laporan tahunan. Bisnis yang bertanggungjawab secara sosial mempertimbangkan tidak hanya apa yang terbaik bagi perusahaannya saja tetapi juga apa yang terbaik bagi masyarakat umum. Sebagian besar perusahaan secara cermat menyadari kebutuhan untuk memastikan bahwa produk dan proses mereka menjadi “bersahabat dengan lingkungan”. Aktivitas kepedulian perusahaan salah satunya adalah “*Corporate Social Responsibility*” merupakan fungsi yang sangat penting dalam mengembangkan lingkungan sosial perusahaan sehingga perkembangan masyarakat akan seiring dengan perkembangan perusahaan. Fenomena ini menjadi agenda perubahan besar yang dapat memberikan harapan rasa keadilan dan memberi peluang untuk mewujudkan kesejahteraan yang berkelanjutan (*sustainable development*). Di Indonesia, CSR merupakan konsep yang paling banyak diterapkan dalam tataran strategis perusahaan-perusahaan di Indonesia dan masyarakat merasa perlu agar perusahaan melakukan aktivitas CSR. Penelitian empiris juga memperlihatkan bahwa terjadi peningkatan pengungkapan sosial dalam laporan keuangan tahunan

perusahaan Indonesia (Hartanti, 2003). Dan semakin banyaknya perusahaan di Indonesia yang mempergunakan *Standar Global Reporting Initiative* dalam melakukan pelaporan CSR (Darwin, 2008). Menurut Porter dan Kramer (2006) saat ini pertanggungjawaban lingkungan (*Corporate Social Responsibility*) merupakan salah satu strategi dari perusahaan. Pada era masyarakat yang mulai peduli lingkungan, *Corporate Social Responsibility* (CSR) merupakan komponen wajib dan bukan lagi pilihan bagi perusahaan. Beberapa perusahaan seperti Ben & Jerry's, Newman's Own, Patagonia, dan Body Shop telah mengelompokkan diri dengan membuat komitmen jangka panjang terhadap CSR. Pada contoh beberapa perusahaan ini menunjukkan bahwa bisnis dan masyarakat mempunyai hubungan saling ketergantungan. Bisnis memerlukan masyarakat sebagai pembeli dan pemberi dana dan masyarakat juga perlu bisnis untuk produk-produk yang dihasilkannya. Hubungan bisnis dan masyarakat dapat dimasukkan sebagai unsur-unsur dalam strategi perusahaan untuk berkompetisi.

Aktivitas tanggung jawab sosial dapat diartikan secara luas, yaitu sebagai tata kelola (*good governance*) yang baik dengan melaksanakan operasi organisasi yang jujur, transparan dan adil. Tanggung jawab sosial yang diberikan oleh organisasi tidak lagi berpijak pada paradigma tanggung jawab kepada investor saja, melainkan kepada publik yang lebih luas lagi (Sulistyaningtyas, 2006). Menurut Sudarwanto (2011) Tanggung jawab sosial perusahaan (*Corporate Social Responsibility*) merupakan suatu komitmen berkelanjutan perusahaan dalam bertindak secara etis, memberikan kontribusi bagi perkembangan ekonomi, meningkatkan kualitas tenaga

kerja dan lingkungan lokal, maupun memberikan kontribusi terhadap lingkungan sosial pada umumnya. Sebagai sebuah konsep pengertian tanggung jawab sosial, dapat dimaknai sebagai komitmen organisasi untuk berperilaku etik dan memberikan kontribusi bagi pembangunan ekonomi, kualitas hidup yang dihadapi di lingkungan pekerjaan, keluarga, sebagaimana yang ada pada komunitas dan masyarakat sosial yang lebih besar (Sulistyaningtyas, 2006). *Green Paper Komisi Masyarakat Eropa* dinyatakan bahwa kebanyakan definisi tanggung jawab sosial korporat menunjukkan sebuah konsep tentang pengintegrasian, kepedulian terhadap masalah sosial dan lingkungan hidup kedalam operasi bisnis perusahaan dan interaksi sukarela antara perusahaan dan para stakeholdernya. Setidaknya ada dua hal yang berkaitan dengan tanggung jawab sosial korporat itu, yakni pertimbangan sosial dan lingkungan hidup serta interaksi sukarela (Irianto, 2004; dalam Suparman, 2013).

D. Tanggung Jawab Lingkungan Perusahaan (Corporate Environmental Responsibility)

Tanggung jawab lingkungan perusahaan adalah komitmen perseroan untuk berperan serta dalam pembangunan ekonomi berkelanjutan guna meningkatkan kualitas kehidupan yang bermanfaat, baik perseroan sendiri, komunitas setempat, maupun masyarakat pada umumnya. UU PT dalam pasal 66 ayat 2c juga mengatur ketentuan bahwa dalam laporan tahunan perlu dicantumkan laporan mengenai tanggung jawab sosial dan lingkungannya. Secara terinci tanggung jawab sosial dan lingkungan diatur dalam pasal 74, yaitu: Perseroan yang menjalankan kegiatan usahanya dan berkaitan dengan sumber daya alam maka wajib melaksanakan

tanggung jawab sosial dan lingkungan Tanggung jawab sosial dan lingkungan sebagai kewajiban perseroan yang dihitung sebagai biaya perseroan yang pelaksanaannya memperhatikan kepatutan dan kewajaran. Perseroan yang tidak melaksanakan kewajibannya akan mendapat sanksi, ketentuan lebih lanjut mengenai tanggung jawab sosial dan lingkungan diatur dengan peraturan pemerintah. Kegiatan akuntansi menghasilkan informasi tentang suatu perusahaan dalam bentuk laporan keuangan yang merupakan pertanggung jawaban manajemen kepada pemilik perusahaan dan masukan penting dan *relevan* dalam pengambilan keputusan ekonomik. Laporan keuangan tersebut harus disajikan sesuai dengan Pernyataan Standar Akuntansi Keuangan (PSAK). PSAK 1 paragraf 14 menjelaskan:

“Beberapa Entitas juga menyajikan, dari laporan keuangan, laporan mengenai lingkungan hidup dan laporan nilai tambah, khususnya bagi industri dimana faktor lingkungan hidup adalah signifikan, dan ketika karyawan dianggap sebagai sekelompok pengguna laporan keuangan yang memegang peran penting. Laporan yang disajikan di luar dilaporan keuangan tersebut adalah di luar ruang lingkup SAK.”

PSAK 69 tentang agrikultur pada paragraf 53 dijelaskan bahwa:

“Aktivitas agrikultur sering terekspos oleh iklim, penyakit, dan resiko alam lain. Jika suatu peristiwa terjadi sehingga menimbulkan suatu pos pendapatan atau beban yang material, maka sifat dan jumlah pendapatan dan beban tersebut diungkapkan sesuai dengan PSAK 1: Penyajian Laporan Keuangan. Contoh dari peristiwa tersebut termasuk wabah penyakit mematikan, banjir, kekeringan atau pembekuan yang parah, dan wabah serangga.”

Banyaknya masalah yang melibatkan perusahaan terhadap lingkungan sekitarnya, dimana kinerja perusahaan harus juga melihat lingkungan sekitar jika ingin menjadi usaha berkelanjutan harus tetap memperhatikan lingkungan sekitarnya.

Adanya audit lingkungan perusahaan akan membuat perusahaan semakin memperhatikan lingkungan sekitarnya dan dapat mengukur kinerja lingkungannya. Menurut Yousef (2000) setidaknya ada empat *level progresif* dalam hal tanggung jawab lingkungan hidup suatu perusahaan, yakni; perhatiannya terhadap permasalahan lingkungan (*environmenta lawareness*), keterlibatannya dalam permasalahan lingkungan (*environmenta linvolvement*), pelaporan permasalahan lingkungan (*environmenta lreporting*) dan audit lingkungan (*environmental audit*). Menurut Wijayanto (2007), ada beberapa cara untuk mengungkapkan informasi pertanggungjawaban lingkungan. *Pertama*, penyajian informasi lingkungan melalui ”pengungkapan” dapat dilakukan dengan membuat ikhtisar kegiatan perusahaan terkait dengan upaya-upaya untuk melestarikan lingkungan, hasil penilaian pihak independen terkait dengan kepatuhan entitas terhadap kelestarian lingkungan. *Kedua*, pelaporan tanggung jawab atas lingkungan juga dapat disajikan dalam laporan keuangan inti, misalnya peralatan yang disediakan dalam rangka untuk mengurangi pencemaran lingkungan dapat disajikan sebagai aset tetap. *Ketiga*, biaya-biaya yang dikeluarkan dalam rangka untuk mencegah, lingkungan dari pencemaran dapat diakui sebagai beban dalam laporan laba rugi.

E. Carbon Accounting

Akuntansi karbon adalah ilmu yang relatif baru dan merupakan fenomena yang sangat penting untuk merealisasi program pelaporan keberlanjutan sebagai bagian dari akuntansi lingkungan, sehingga dalam penelitian ini penulis bertujuan

untuk mengetahui lebih lanjut tentang apa yang dimaksud dengan karbon akuntansi, mengapa penghitungan karbon diperlukan dan juga apakah ini berimplikasi pada pelaporan keberlanjutan sebagai sarana pembangunan berkelanjutan. Akuntansi karbon merupakan bagian baru dari akuntansi lingkungan yang dimana merupakan pelengkap dengan memberikan pelaporan mengenai emisi karbon gas yang dihasilkan perusahaan selama proses produksi. Akuntansi karbon merupakan akuntansi yang memasukkan aspek-aspek terkait karbon kedalam laporan keuangan perusahaan. Saat ini terdapat satu standar pengukuran karbon yang diakui oleh *The United Nations Framework Convnetion on Climate Change* (UNFCCC) yaitu *National Carbon Accounting Standards* (NCAS) yang merupakan standar nasional yang dimiliki oleh Australia. Dalam akuntansi karbon terdapat beberapa teori yang mendasari yaitu: *carbon accounting is the process by which organizations account for and report on their greenhouse gas emissions* (Prosser, 2013 dalam Taurisanti, 2014). Yang dapat diartikan bahwa *carbon accounting* adalah suatu proses pengukuran dan pelaporan yang terkait dengan karbon yang dihasilkan oleh suatu perusahaan.

Menurut Dwijayanti (2011) *carbon accounting* adalah suatu proses pengukuran, pencatatan dan pelaporan karbon yang dihasilkan oleh perusahaan. *Carbon Accounting* ini merupakan bagian dari kesepakatan Protokol Kyoto, dimana tujuan penerapannya untuk mengurangi emisi karbon yang dihasilkan oleh suatu perusahaan. Protokol Kyoto merupakan sebuah amandemen terhadap Konvensi Rangka Kerja PBB tentang Perubahan Iklim (UNFCCC) atau yang dikenal dengan sebuah persetujuan Internasional mengenai pemanasan global. Penerapan *carbon*

accounting ini telah menjadi perhatian di dunia, sebagai salah satu bentuk pertanggungjawaban atas Protokol Kyoto. Didalam *carbon accounting* atau *carbon footprint*, emisi yang diukur adalah karbon yang berpengaruh dalam pembentukan gas rumah kaca yaitu karbon dioksida (CO₂). Perusahaan yang mengimplementasikan *carbon accounting* dapat membuat pelaporannya sebagai bagian dari biaya perusahaan. Adapun biaya-biaya yang dimaksud yaitu biaya pencegahan (biaya yang dikeluarkan oleh perusahaan untuk mencegah terjadinya polusi udara), biaya pendeteksian (biaya yang dikeluarkan oleh perusahaan untuk menemukan, mengurangi, dan mendeteksi banyaknya polusi udara yang dikeluarkan), biaya kegagalan internal (biaya yang dikeluarkan jika polusi udara perusahaan melebihi batas, tetapi belum memberi dampak secara eksternal), dan biaya kegagalan eksternal (biaya yang dikeluarkan jika polusi udara yang dihasilkan perusahaan telah berdampak secara luas terhadap masyarakat sekitar, lingkungan dan pihak-pihak eksternal lainnya) (Dwijayanti, 2011).

Didasari hal tersebut akhirnya konsep mengenai akuntansi lingkungan disahkan dalam Protokol Kyoto. Protokol Kyoto adalah sebuah perjanjian internasional terkait dengan Konvensi Kerangka Kerja PBB tentang Perubahan Iklim, *United Nations Framework Convention on Climate Change* (UNFCCC), menetapkan target pengurangan emisi yang mengikat secara internasional. Negara-negara yang meratifikasi protokol ini berkomitmen untuk mengurangi emisi atau pengeluaran karbon dioksida dan lima gas rumah kaca lainnya, atau bekerja sama dalam perdagangan emisi jika mereka menjaga jumlah atau menambah emisi gas-gas

tersebut, yang telah dikaitkan dengan pemanasan global. Jika sukses diberlakukan, Protokol Kyoto diprediksi akan mengurangi rata-rata cuaca global antara 0,02°C hingga 0,28°C pada tahun 2050. UNFCCC juga telah mengelompokan negara-negara ke dalam dua kelompok, yaitu Annex dan Non-Annex. Annex merupakan kumpulan dari negara-negara yang telah berhasil memanfaatkan teknologi ramah lingkungan dan memberikan intensif kepada negara-negara Non-Annex. Sementara Non-Annex merupakan negara-negara yang tengah mengimplementasikan *Clean Development Mechanism* (CDM) dan memperoleh pembayaran dari negara-negara Annex.

Menanggapi isu lingkungan tersebut, maka salah satu upaya yang dilakukan dalam pengelolaan perusahaan adalah dengan adanya pengaturan pada bidang akuntansi manajemen. Sistem *carbon management accounting* (akuntansi manajemen karbon) diperkenalkan untuk mengumpulkan informasi dalam menanggapi peraturan pasar yang berkembang, dan persyaratan informasi yang ditetapkan oleh banyak negara di dunia sebagai salah satu langkah untuk memenuhi persyaratan Protokol Kyoto. Sistem akuntansi manajemen juga merancang keberlanjutan laporan sesuai dengan *Global Reporting Initiative* (GRI) dan keberlanjutannya dapat diunggulkan untuk tujuan analisis investasi keuangan. Tujuannya adalah untuk mereduksi emisi karbon yang dihasilkan oleh operasional perusahaan. Selain itu juga informasi yang dihasilkan oleh akuntan manajemen menjadi elemen penting dalam penerapan *carbon management accounting* di perusahaan. Untuk menunjang pelaksanaan *carbon management accounting*, saat ini terdapat sebuah peraturan mengenai praktik dan prosedur bisnis yang ramah lingkungan yang dikenal dengan nama *Clean*

Development Mechanism (CDM) Projects. Jika sebuah perusahaan telah menjalankan usahanya sesuai dengan aturan-aturan yang ada pada CDM yang salah satunya adalah reduksi emisi karbon yang dihasilkan perusahaan, maka perusahaan tersebut berhak memperoleh *Certified Emission Reduction* (CER). Di Indonesia sendiri saat ini konsep *carbon management accounting* (akuntansi manajemen karbon) tengah berkembang, khususnya pada bidang manufaktur. Sebagaimana telah kita ketahui bahwa industri manufaktur sangat erat kaitannya dalam menghasilkan emisi bagi lingkungan.

Indonesia akan segera mengimplementasikan sistem akuntansi karbon untuk membantu memerangi pemanasan global. Dikembangkan di Australia, *National Carbon Accounting System* telah dirancang untuk menyediakan neraca yang menunjukkan tingkat pencemaran atmosfer yang disebabkan oleh kegiatan pengelolaan lahan seperti kehutanan, pembukaan lahan dan pertanian. Sistem ini akan menghitung jumlah karbon yang dipancarkan ke atmosfer dengan jumlah karbon yang ditangkap oleh bio massa, seperti: pepohonan. Akuntansi karbon sebenarnya lebih condong pada mengukur dan mengkalkulasi jumlah karbon yang dihasilkan oleh suatu entitas dalam proses produksinya. Dengan ini diharapkan akan bisa menjadi tolak ukur dalam pembuatan kebijakan ekologi suatu entitas. Dengan mengetahui jumlah emisi karbon dioksida di udara sebagai efek dari aktifitas perusahaan dapat digunakan sebagai bagian dari isi laporan berkelanjutan oleh organisasi/perusahaan. Kalkulasi jumlah karbon itu adalah alat bisnis yang membangun informasi yang mungkin (atau tidak mungkin) berguna untuk memahami

dan mengelola konsentrasi karbon di udara yang berdampak pada perubahan iklim. Pengaruh dampak *global warming* terhadap kehidupan manusia telah memunculkan serangkaian tindakan serius dari masyarakat dunia guna melakukan upaya pencegahan efek *global warming* secara lebih luas.

F. Carbon Accounting Sebagai Tanggung Jawab Sosial Perusahaan

Tanggung jawab sosial perusahaan yang sekarang ini lebih dikenal dengan *Corporate Social Responsibility* (CSR) merupakan suatu komitmen perusahaan untuk bertindak etis, kepedulian terhadap masalah sosial dan lingkungan. PT Semen Tonasa telah meraih penghargaan terhadap kepedulian perusahaan melalui bidang *Corporate Social Responsibility* (CSR) yaitu *Social Business Innovation Company* 2016 *Category Cement Industry*, melihat penghargaan yang telah diraihinya itu tentunya menjadikan PT Semen Tonasa termasuk perusahaan yang bertanggung jawab sosial terhadap masyarakat dan lingkungannya. Namun masih saja dampak dari aktivitas produksi perusahaan tersebut masih saja dirasakan oleh masyarakat dan lingkungan seperti polusi udara dan perubahan iklim. Penerapan *carbon accounting* dapat memberikan perubahan dari dampak aktivitas operasi PT Semen Tonasa. Tanggung jawab sosial perusahaan dapat digunakan sebagai hal yang sangat muda agar perusahaan dapat memperhatikan lingkungannya, dimana perusahaan memanfaatkan sumber daya yang dimiliki untuk menghasilkan sebuah ide kreatif untuk menyusun suatu strategi tanggung jawab sosial perusahaan sehingga bermanfaat untuk masyarakat dan lingkungan bukan hanya bagi kinerja perusahaan. Peran *carbon accounting* sangat penting karena untuk menghasilkan ide kreatif dalam

penyusunan strategi tanggung jawab perusahaan dari dampak karbon yang dihasilkan, terlebih dahulu perusahaan harus mengetahui hasil emisi karbon yang dihasilkan. Tanggung jawab sosial perusahaan juga merupakan suatu tindakan yang dapat memastikan bahwa perusahaan dalam melakukan aktivitasnya telah beroperasi dalam bingkai norma-norma yang ada di masyarakat dan lingkungan perusahaan berada sehingga perusahaan dalam melakukan aktivitasnya dapat diterima pihak luar. Dengan *carbon accounting*, perusahaan dapat menekan emisi karbon yang dihasilkan selama beroperasi. Dengan menekan emisi karbon yang dihasilkan oleh perusahaan secara tidak langsung memberikan tanggung jawab sosialnya terhadap masyarakat dan lingkungan, dimana polusi udara dan perubahan iklim yang merupakan dampak dari banyaknya emisi karbon yang beredar di udara akan berkurang. Dengan begitu kesehatan masyarakat akan lebih terjamin dengan udara yang lebih bersih, maka perusahaan dinilai berwawasan lingkungan dan dapat dipercaya bahwa perusahaan ini akan bertahan dan semakin berkembang jika menjaga kelestarian alam.

G. Rerangka Pikir

PT Semen Tonasa merupakan perusahaan yang bergerak dibidang industri tambang semen, dimana dalam melakukan aktivitasnya menghasilkan banyak menghasilkan emisi karbon. Dari emisi karbon yang beredar di udara akan berdampak pada masyarakat dan lingkungan. Penelitian ini menggunakan *Green politic theory* sebagai teori yang digunakan dalam hubungan Internasional dalam mengkaji kerjasama lingkungan hidup dan *Legitimacy theory* sebagai perusahaan memastikan bahwa aktivitas mereka bisa diterima pihak luar. Maka munculah *carbon*

accounting yang dilatar belakangi dari penandatanganan protocol kyoto oleh beberapa negara. *Carbon accounting* disini sebagai sebuah inovasi dan tanggung jawab sosial perusahaan. Jika *carbon accounting* sebagai inovasi maka dapat di hasilkan dapat mengurangi emisi karbon, dengan pengurangan emisi karbon maka polusi udara dan perubahan iklim akan berkurang jadi secara tidak langsung memberikan tanggung jawab sosial perusahaan dari *carbon accounting* tersebut.

Adapun rerangka pikir penelitian ini dapat disajikan sebagai berikut :

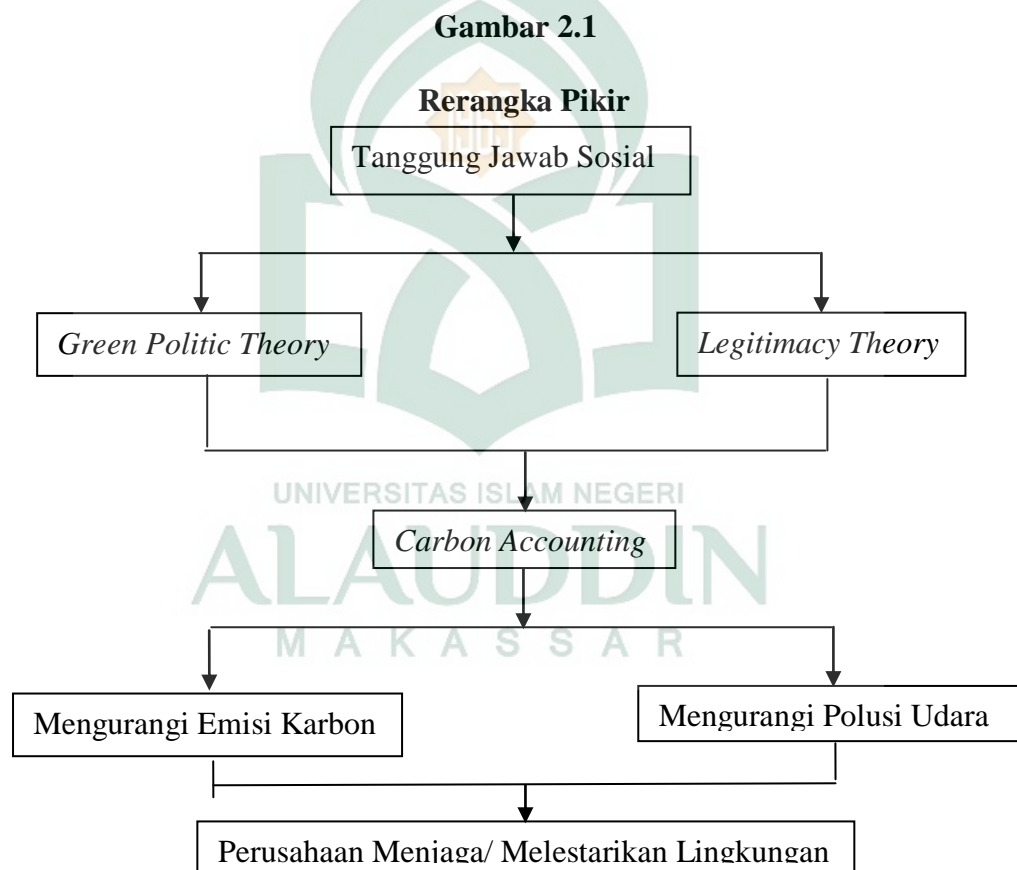

Sumber : Data Diolah, 2017.

BAB III

METODELOGI PENELITIAN

A. Jenis dan Lokasi Penelitian

Jenis penelitian yang dilakukan dalam penelitian ini adalah penelitian kualitatif. Menurut Ghufron (2008) penelitian kualitatif merupakan model penelitian yang bertujuan mengungkap fenomena yang ada dan memahami makna di balik fenomena tersebut yang menekankan pada pemahaman mengenai masalah-masalah dalam kehidupan sosial berdasarkan kondisi realitas. Dibandingkan dengan penelitian kuantitatif penelitian kualitatif jauh lebih subjektif dari pada penelitian atau survei kuantitatif karena penelitian kualitatif melakukan pendekatan yang juga disebut pendekatan investigasi karena biasanya peneliti mengumpulkan data dengan cara bertatap muka langsung dan berinteraksi dengan orang-orang di tempat penelitian. Penelitian kualitatif adalah penelitian yang bermaksud untuk memahami fenomena tentang apa yang dialami oleh subyek penelitian misalnya perilaku, persepsi, motivasi, tindakan, dan lain-lain secara holistik, dan dengan cara deskripsi dalam bentuk kata-kata dan bahasa, pada suatu konteks khusus yang alamiah dan dengan memanfaatkan berbagai metode alamiah (Moleong 2010; dalam Shodiq, 2015).

Lokasi dalam penelitian ini terletak di PT Semen Tonasa yang berlokasi di Pangkep, Sulawesi Selatan. PT Semen Tonasa sebagai obyek penelitian karena PT Semen Tonasa merupakan salah satu perusahaan produsen semen terbesar di Indonesia Timur yang dalam kegiatannya banyak bersentuhan dengan lingkungan. Selain aspek bisnis, PT. Semen Tonasa rupanya *concern* terhadap aspek lingkungan hidup dan sudah barang tentu menjadi “kebanggaan” tersendiri di provinsi Sulawesi Selatan. Atas aktivitas penambangan di kawasan karst Maros Pangkep PT. Semen Tonasa telah memelopori Program Penilaian Peringkat Kinerja

Perusahaan (PROPER) dan bertanggung jawab sosial terhadap masyarakat sekitar perusahaan, sekaligus meminimalisir perilaku negatif terhadap “pengerukan” batu kapur yang ada di kawasan karst sebagai bahan baku produksi semen, demi menjaga kawasan karst dan ekosistemnya dari kepunahan.

B. Pendekatan Penelitian

Pendekatan yang dilakukan dalam penelitian ini adalah pendekatan kualitatif yang berdasarkan pada penggunaan teknik analisis deskriptif yang artinya mendeskripsikan temuan dari data-data yang diperoleh dan kemudian akan dianalisis. Sugiyono (2014: 53) mendefinisikan metode deskriptif sebagai suatu rumusan masalah yang berkenaan dengan pertanyaan terhadap keberadaan variabel mandiri, baik hanya pada satu variabel atau lebih. Sesuai dengan tujuan penelitian untuk memahami pengembangan penerapan *carbon accounting* yang ditinjau dari dua sisi yaitu sebagai tanggung jawab sosial, sehingga dari hal tersebut dapat dijadikan suatu dasar pengembangan penerapan *carbon accounting*.

C. Jenis dan Sumber Data

Penelitian ini menggunakan jenis data subjek, data subjek menurut Indriantoro (2013) adalah jenis data penelitian yang berupa opini, sikap, pengalaman atau karakteristik dari seseorang atau sekelompok orang yang menjadi subjek penelitian (*responden*). Dengan demikian, data subjek merupakan data penelitian yang dilaporkan sendiri oleh responden secara individual atau secara kelompok. Adapun sumber data yang digunakan dalam penelitian ini adalah data primer, data primer adalah informasi yang diperoleh langsung dari pelaku yang melihat dan terlibat langsung dalam penelitian yang dilakukan oleh peneliti. Data primer disebut juga sebagai data asli atau data baru yang memiliki sifat *up to date*. Untuk mendapatkan data primer, peneliti harus mengumpulkannya secara langsung (Nawawi, 2011).

D. Metode Pengumpulan Data

Adapun metode pengumpulan data yang digunakan dalam penelitian ini adalah sebagai berikut :

1. Wawancara

Wawancara digunakan sebagai teknik pengumpulan data apabila peneliti Ingin melakukan studi pendahuluan untuk menemukan permasalahan yang harus diteliti dan juga apabila peneliti ingin mengetahui hal-hal dari *responden* yang lebih mendalam. Teknik pengumpulan data ini mendasarkan dari pada laporan tentang diri sendiri atau self-report atau setidak-tidaknya pada pengetahuan dan atau keyakinan pribadi. Untuk wawancara mendalam dilakukan secara langsung dengan informan secara terpisah dilingkungkannya masing-masing. Wawancara dilakukan dengan informan yang dianggap berkompeten dan mewakili.

2. Kajian Pustaka (*library research*)

Kajian pustaka adalah penelitian yang dilakukan dengan cara mengumpulkan, membaca, dan mempelajari *literatur referensi* dari jurnal, makalah, dan buku-buku yang *relevan* dengan permasalahan yang dikaji untuk mendapatkan kejelasan konsep dalam upaya penyusunan landasan teori yang berguna dalam pembahasan.

3. Dokumentasi

Dokumen menurut Sugiyono, (2009: 240) merupakan catatan peristiwa yang sudah berlalu. Dokumen yang digunakan dalam penelitian ini berupa foto, gambar, serta data-data mengenai akuntansi lingkungan dan pembangunan berkelanjutan PT Semen Tonasa. Dokumentasi bermanfaat sebagai penyedia data untuk keperluan penelitian

4. Internet searching

Internet searching merupakan penelitian yang dilakukan dengan mengumpulkan berbagai tambahan referensi yang bersumber dari internet guna melengkapi *referensi* penulis serta digunakan untuk menemukan fakta atau teori berkaitan masalah yang diteliti dilingkungannya masing-masing. Wawancara dilakukan dengan informan yang dianggap berkompeten dan mewakili.

E. Instrumen Penelitian

Instrumen dalam penelitian ini adalah peneliti sendiri. Penulis menyiapkan pedoman wawancara yang berisi pertanyaan-pertanyaan yang disesuaikan dengan pokok permasalahan. Pokok permasalahan ini dapat berkembang sehingga penulis menemukan informasi lain yang berhubungan dengan pokok permasalahan tersebut selama wawancara berlangsung. Adapun alat-alat penelitian yang digunakan peneliti dalam melakukan penelitian perekam suara, kamera dan alat tulis.

F. Pengujian Keabsahan Data

Dalam penelitian kualitatif dilakukan pengujian keabsahan data dilakukan melalui empat uji, yaitu *credibility* (*validitas internal*), *transferability* (*validitas eksternal*), *dependability* (*reliability*) dan *confirmability* (*obyektivitas*). Namun dalam penelitian ini pengujian keabsahan data hanya digunakan dalam dua uji yang paling sesuai, yaitu *validitas internal* (kredibilitas) dan *reliabilitas* (dependabilitas).

1. Uji *validitas internal* (kredibilitas)

Uji *validitas internal* (kredibilitas) data adalah uji kebenaran data. Tingkat kredibilitas yang tinggi dapat dicapai jika para partisipan yang terlibat dalam penelitian tersebut mengerti benar tentang berbagai hal yang telah diceritakannya (Afiyanti, 2008). Dalam penelitian ini uji kredibilitas dilakukan dengan triangulasi. Triangulasi dalam pengujian kredibilitas ini diartikan

sebagai pengecekan data dari berbagai sumber dengan berbagai cara, dan berbagai waktu. Adapun penelitian ini menggunakan 2 jenis *triangulasi*, yaitu *Triangulasi* sumber data, yaitu menggali kebenaran informasi tertentu melalui berbagai metode dan sumber perolehan data. Misalnya melalui sumber data utama yaitu wawancara, peneliti bisa memperoleh sumber data pendukung seperti dokumen yang ditunjukkan informan sebagai bukti sehingga data/keterangan dari informan lebih akurat.

Triangulasi teori, yaitu hasil akhir penelitian kualitatif berupa sebuah rumusan informasi. Informasi yang diperoleh akan dibandingkan dengan teori yang *relevan* dalam penelitian ini teori *green politic theory* dan *legitimacy theory*. Hal ini dilakukan untuk memperoleh kesimpulan yang sifatnya tidak bias.

2. Uji *reliabilitas* (dependabilitas)

Uji *reliabilitas* (dependabilitas) data menjadi pertimbangan dalam menilai keilmiahan suatu temuan penelitian kualitatif. Tingkat dependabilitas yang tinggi dapat dicapai dengan melakukan suatu analisis data yang terstruktur dan berupaya untuk menginterpretasikan hasil penelitian dengan baik sehingga peneliti lain akan dapat membuat kesimpulan yang sama dalam menggunakan perspektif, data mentah dan dokumen analisis penelitian yang sedang dilakukan (Afiyanti:2008). Suatu penelitian yang reliabel adalah apabila orang lain dapat mengulangi/ mereplikasi proses penelitian tersebut (Sugiyono 2013:277). Untuk pengujian dependabilitas dilakukan dengan cara melakukan pemeriksaan terhadap keseluruhan proses penelitian. Caranya dilakukan oleh pembimbing untuk memeriksa keseluruhan aktivitas peneliti dalam melakukan penelitian.



UNIVERSITAS ISLAM NEGERI
ALAUDDIN
M A K A S S A R

BAB IV

HASIL PENELITIAN DAN PEMBAHASAN

A. *Gambaran Umum Perusahaan*

PT Semen Tonasa adalah produsen semen terbesar di Kawasan Timur Indonesia yang menempati lahan seluas 1.200.000 hektar di desa Biringere Kec. Bungoro Kab. Pangkep 68 kilo meter dari kota Makassar. Proses produksi perseroan bermula dari kegiatan penambangan tanah liat dan batu kapur di kawasan tambang tanah liat dan pegunungan batu kapur sekitar pabrik hingga pengantongan semen zak diunit pengantongan semen. Proses produksi perseroan secara terus menerus dipantau oleh satuan *Quality Control* guna menjamin kualitas produksi. Lokasi pabrik perseroan yang berada di Sulawesi Selatan merupakan daerah strategis untuk mengisi kebutuhan semen di Kawasan Timur Indonesia. Dengan didukung oleh jaringan distribusi yang tersebar dan diperkuat oleh delapan unit pengantongan semen yang melengkapi sarana distribusi penjualan, telah menjadikan perseroan sebagai pemasok terbesar di kawasan tersebut. Kedelapan unit pengantongan semen berlokasi di Bitung, Palu, Banjarmasin dan Ambon dengan kapasitas masing-masing 300.000 ton semen per tahun serta di Makassar, Bali dan Samarinda dengan kapasitas masing-masing 600.000 ton semen per tahun, dan di Pontianak dengan kapasitas 150.000 ton semen pertahun. Sarana pendukung operasi lainnya yang berkontribusi besar terhadap pencapaian laba perusahaan adalah utilitas Pembangkit Listrik Tenaga Uap (PLTU) dengan kapasitas 2x25 MW yang berlokasi di Desa Biringkassi, Kabupaten Pangkep,

sekitar 17 km dari lokasi pabrik. Perseroan meyakini bahwa dengan pengembangan kapasitas produksi melalui pembangunan pabrik semen Tonasa unit V, perseroan akan senantiasa berfokus kepada pemenuhan kebutuhan pembangunan nasional serta kemajuan bangsa dan negara.

PT Semen Tonasa memiliki 7 unit pengantongan semen yang berlokasi di Makassar, Bitung, Samarinda, Banjarmasin, Bali, dan Ambon dengan kapasitas masing-masing 300.000 metrik ton semen per tahun kecuali Makassar dan Bali yang berkapasitas masing-masing 600.000 metrik ton semen per tahun dan Palu yang berkapasitas 175.000 metrik ton semen per tahun. Perseroan yang memiliki kapasitas terpasang 5.980.000 ton semen per tahun ini, mempunyai empat unit pabrik, yaitu Pabrik Tonasa II, Pabrik Tonasa III, Pabrik Tonasa IV dan Pabrik Tonasa V. Keempat unit pabrik tersebut menggunakan proses kering dengan kapasitas masing-masing 590.000 ton semen pertahun untuk Unit II dan III, 2.300.000 ton semen per tahun untuk Unit IV serta 2.500.000 ton semen untuk Unit V. Perseroan berdasarkan anggaran dasar merupakan produsen semen di Indonesia yang telah memproduksi serta menjual semen di dalam negeri dan mancanegara sejak tahun 1968.

- Pabrik Semen Tonasa I

Tonasa unit I didirikan berdasarkan Tap MPRS RI No. II/MPRS/1960 tanggal 5 Desember 1960 tentang pola Pembangunan Nasional Semesta Berencana Tahapan 1961-1969. Tonasa unit I mulai berproduksi semen pada tahun 1968 dengan kapasitas terpasang 120.000.000 metrik ton semen per

tahun dengan proses basah dan merupakan proyek Departemen Perindustrian Republik Indonesia bekerjasama dengan Pemerintah Cekoslovakia. Pabrik yang berlokasi di Desa Tonasa Kecamatan Balocci Kab. Pangkep ini sejak tahun 1984 dihentikan operasinya atas pertimbangan ekonomis.

- Pabrik Semen Tonasa II

Pabrik Semen Tonasa II yang berlokasi di Biringgere, Kecamatan Bungoro, Kabupaten Pangkep, Propinsi Sulawesi Selatan sekitar 23 km dari lokasi pabrik unit I, didirikan berdasarkan kepada persetujuan BAPPENAS :

No. 023/XC-LC/B.V/76

No. 285/D.I/IX76

Tonasa II yang menggunakan proses kering mulai beroperasi secara komersil pada tahun 1980 dengan kapasitas terpasang 510.000 metrik ton semen per tahun. Program optimalisasi Tonasa unit II dirampungkan pada tahun 1991 secara swakelola dan berhasil meningkatkan kapasitas terpasang menjadi 590.000 metrik ton semen per tahun. Sementara di area yang berjarak sekitar 17 Km dari pabrik, dibangun juga fasilitas Pelabuhan Khusus Biringkassi sebagai penunjang distribusi semen ke luar pulau Sulawesi.

- Pabrik Semen Tonasa III

Pabrik Tonasa III yang berlokasi di tempat yang sama dengan Pabrik Semen Tonasa II dibangun berdasarkan persetujuan BAPPENAS :

No. 32/XC-LC/B.V/1981

No. 2177/WK/10/1981

Pabrik Tonasa III yang menggunakan proses kering mulai beroperasi secara komersial pada tahun 1985 dengan kapasitas terpasang 590.000 metrik ton semen per tahun ini merupakan kerja sama antara Pemerintah Indonesia dengan Pemerintah Jerman Barat.

- Pabrik Semen Tonasa IV

Pabrik Tonasa IV didirikan berdasarkan SK Menteri Perindustrian No. 182/MPP.IX/1990, tanggal 02 Oktober 1990 dan SK Menteri Keuangan RI No. S.1549/MK 013/1999 tanggal 29 November 1990. Tonasa Unit IV dengan kapasitas terpasang 2.300.000 metrik semen ton per tahun mulai dioperasikan secara komersial pada tanggal 1 November 1996, dan fasilitas pendukung *Power Plant* berkapasitas 2×25 MW. Pabrik yang menggunakan proses kering ini terletak di lokasi yang sama dengan Tonasa Unit II dan Unit III.

- Pabrik Semen Tonasa V

Desember 2007 pemegang saham mengumumkan persetujuan pembangunan Pabrik Semen Tonasa Unit V dengan kapasitas 2,5 juta ton per tahun. Pabrik Semen Tonasa unit IV mulai beroperasi sejak tahun 2013 dan diresmikan oleh presiden RI Susilo Bambang Yudhoyono pada Februari 2014.

1. *Status Perusahaan*

Pada awal berdirinya pabrik Semen Tonasa I dalam masa konstruksi, perusahaan masih berstatus ”Proyek” di bawah naungan Departemen Perindustrian dan

Pertambangan. Dengan selesainya proyek pembangunan pabrik Semen Tonasa I, pada tanggal 2 November 1968, status perusahaan di tingkatkan menjadi status "Pabrik" sampai dengan tahun 1971. Pabrik Semen Tonasa ditetapkan menjadi BUMN yang berbentuk Perusahaan Perum (PERUM) berdasarkan PP No. 54 tahun 1971 tanggal 8 September 1971.

Pada tahun 1975, status perusahaan meningkat menjadi Perusahaan Perseroan (Persero), berdasarkan PP No. 1 tahun 1975. Perubahan bentuk hukum dari PERUM menjadi PERSERO disahkan tahun 1976 dengan akte Notaris Soewarno SH, No. 6 tanggal 9 Januari 1976 di Jakarta dan diperbaiki dihadapan Notaris. H. Bebas Dg. Lalo SH, No. 64 tanggal 20 Mei 1976. Terakhir dengan perubahan Anggaran Dasar oleh Notaris Hadi Moentoro SH, di Jakarta No. 11 tanggal 12 Desember 1984. Pada tanggal 15 September 1995, PT. Semen Tonasa mengadakan konsolidasi dengan PT. Semen Gresik (Persero) Tbk, dan hal tersebut masih berlangsung hingga sekarang.

2. Visi dan Misi Perusahaan

Visi:

"Menjadi perusahaan persemenan terkemuka yang efisiensi dan berwawasan lingkungan di Indonesia"

Misi:

- Meningkatkan nilai perusahaan sesuai keinginan *stakeholder*.
- Memproduksi semen untuk memenuhi kebutuhan konsumen dengan kualitas dan harga bersaing serta penyerahan tepat waktu.

- Senantiasa berupaya melakukan invroment di segala bidang, guna meningkatkan daya saing di pasar dan ebitda margin perusahaan.
- Membangun lingkungan kerja yang mampu membangkitkan motivasi karyawan untuk bekerja secara profesional.

3. Struktur Organisasi Perusahaan

Dalam rangka mengatur sistem kegiatan PT Semen Tonasa diperlukan struktur organisasi yang memberikan petunjuk mengenai pembagian dan pengelompokan sistem kerja/kegiatan dalam melaksanakan aktifitas demi kelangsungan hidup perusahaan. Struktur organisasi pula dapat menunjukkan bagaimana tertib manajemen, pengawasan dan pengendalian demi perusahaan dalam mengelola usahanya. Sesuai dengan anggaran dasar PT Semen Tonasa perusahaan ini dipimpin oleh suatu Direksi, yang terdiri dari seorang Direktur Utama dan empat orang direktur. Dalam melaksanakan tugasnya, Direski diawasi oleh Dewan Komisaris. Dewan Komisaris dan Direksi semuanya oleh RUPS (Rapat Umum Pemegang Saham), masing-masing untuk jangka waktu tiga tahun dan lima tahun untuk Direksi.

Adanya struktur organisasi yang baik merupakan salah satu syarat yang penting agar perusahaan dapat berjalan dengan baik. Suatu perusahaan akan berhasil mencapai prestasi kerja yang efektif dari karyawan apabila terdapat suatu sistem kerja sama yang baik, dimana fungsi-fungsi dalam organisasi tersebut mempunyai pembagian tugas, wewenang dan tanggung jawab yang telah dinyatakan dan diuraikan dengan jelas.

Struktur organisasi PT. Semen Tonasa (Persero) mengikuti metode atau prinsip organisasi fungsional yang telah dinyatakan dan diuraikan menekankan pada pemisahan tugas, wewenang dan tanggung jawab secara jelas dan tegas. Didalam struktur organisasi PT. Semen Tonasa (Persero) tersebut terdiri atas beberapa unsur perlengkapan di masa struktur organisasi digambarkan sebagai berikut:



Gambar 4.1
Struktur Organisasi PT Semen Tonasa

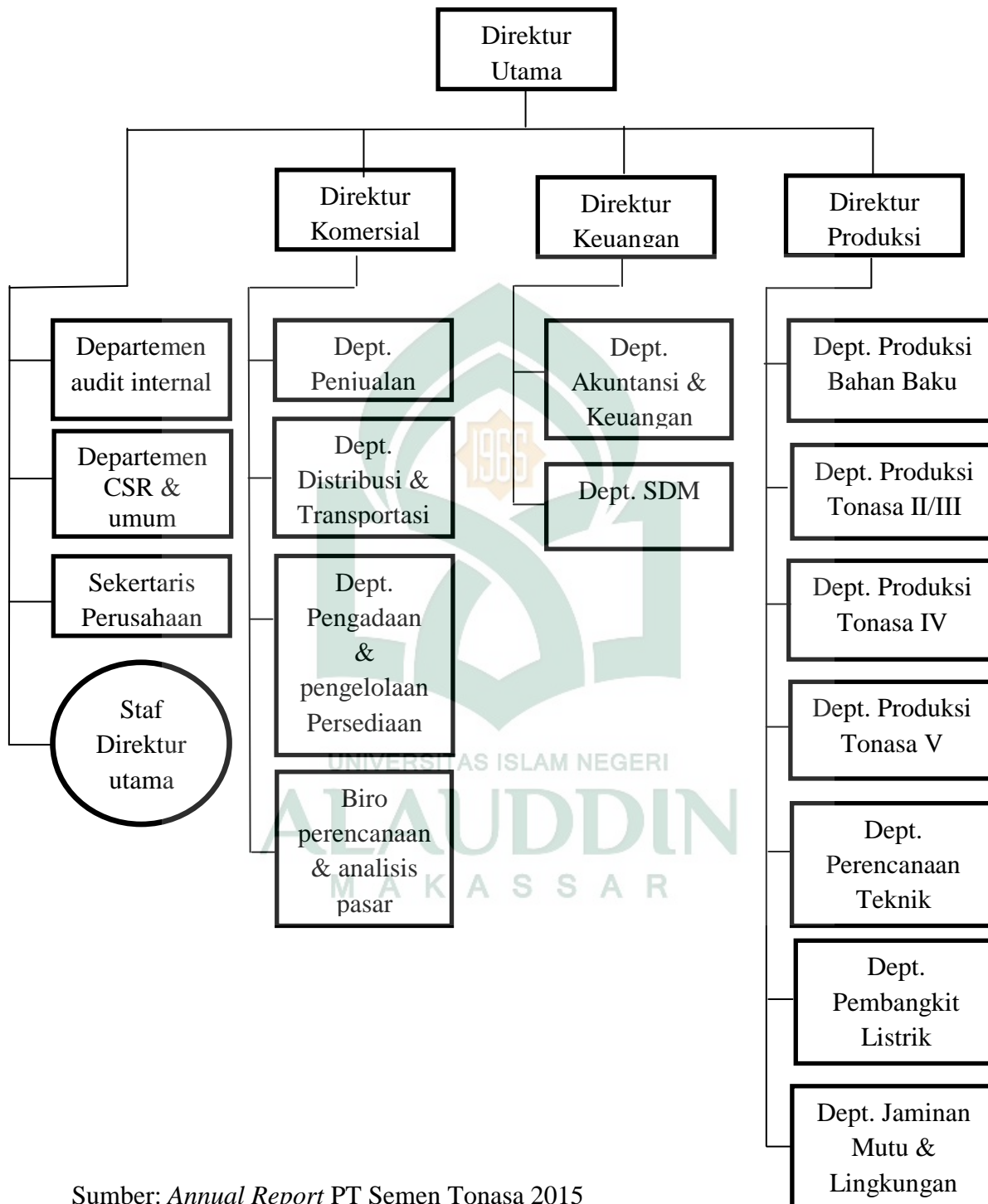

Sumber: *Annual Report* PT Semen Tonasa 2015

Berdasarkan pada skema di atas, berikut penjelasan mengenai tugas dan tanggung jawab bagian-bagian tersebut:

1. Dewan Direksi

Sesuai dengan Anggaran Dasar Perusahaan PT. Semen Tonasa (Persero) diurus dan dipimpin oleh direksi dari seorang Direktur Utama dibantu tiga orang direktur lainnya. Dalam menjalankan tugasnya Dewan Direksi bertanggung jawab sekaligus diawasi oleh Dewan Komisaris sebagai wakil pemegang saham. Dewan Direksi diangkat berdasarkan Rapat Umum Pemegang Saham (RUPS) dengan lama masa jabatan 5 tahun. Dewan Direksi terdiri atas :

a. Direktur Utama

Direktur Utama bertanggung jawab atas kelancaran jalannya perusahaan. Direktur Utama juga mempunyai tugas dan tanggung jawab terhadap bidang-bidang yang mendapat pengawasan secara langsung yaitu bidang umum, bidang sumber daya manusia, bidang satuan pengawas intern dan bidang usaha sampingan (Yayasan Dana Pensiun dari Hari Tua, YKST, PT. PKM, Koperasi, Dharma Wanita, Bengkel Kendari) serta perwakilan Jakarta.

b. Direktur Keuangan dan Komersial

Bertanggung jawab atas semua aktivitas perusahaan. Tugas Direktur Keuangan dan Komersial adalah :

- Pembuatan anggaran pendapatan dan belanja perusahaan serta mengadakan pengawasan terhadap pelaksanaan dari anggaran pendapatan dan belanja perusahaan
- Menyusun pendistribusian hasil produksi semen yang dilakukan dengan cara menyusun strategi pemasaran di seluruh daerah pemasaran termasuk pengangkutannya
- Merencanakan kegiatan pengadaan suku cadang, bahan baku, bahan pembantu, dan mesin-mesin lainnya sebagai kelengkapan dalam kegiatan produksi.

c. Direktur Produksi

Tugas Direktur Produksi adalah :

- Terselenggaranya kelancaran operasi pabrik Unit II, pabrik Unit III, dan pabrik Unit IV.
- Terselenggaranya pemeliharaan fasilitas yang meliputi perumahan karyawan, gedung pabrik, dan gedung lainnya serta pelabuhan khusus Biringkassi.

2. Kepala Departemen atau Bidang

Dalam struktur organisasi PT. Semen Tonasa (Persero) terdapat 12 departemen. Tugas dari departemen tersebut adalah :

a. Departemen Hubungan Luar

Bertugas menangani masalah kehumasan yang menyangkut perwakilan PT. Semen Tinasa (Persero) di Makassar dan masalah hubungan dengan para pemegang saham. Selain itu bertanggung jawab terhadap perwakilan PT. Semen Tonasa (Persero) di Jakarta.

b. Departemen Umum

Bertugas menyelenggarakan kegiatan yang bersifat umum, pengamanan instalasi dan kompleks perusahaan, pengurusan masalah tanah dan izin, serta kegiatan yang menyangkut hukum dan kesekretariatan.

c. Departemen Satuan Pengawasan Intern

Bertanggung jawab dan kelancaran pengelolaan tugas Departemen Satuan Pengawasan Intern yang meliputi pengawasan finansial dan pengawasan operasional serta tugas-tugas lainnya yang diberikan direksi.

d. Departemen Pemasaran

Bertugas merencanakan perencanaan dan analisis pasara untuk kelancaran pemasaran dan distribusi semen. Disamping itu, bertanggung jawab terhadap pengantongan di Banjarmasin, Samarinda, Bitung, Celukan Bawang dan Ambon.

e. Departemen Logistik

Bertugas merencanakan, mengkoordinir, dan mengawasi pelaksanaan prosedur pengadaan dan manajemen pergudangan.

f. Departemen Akuntansi dan Keuangan

Bertugas memimpin dan mengkoordinir pengelolaan tugas-tugas akuntansi dan keuangan perusahaan.

g. Departemen Operasi I

Bertugas merencanakan, mengkoordinir, dan mengawasi pengoperasian pabrik unit II dan unit III sesuai RKAP secara efektif, efisiensi, ekonomis, aman terhadap personil dan peralatan serta ikut menjaga kelestarian lingkungan hidup.

h. Departemen Operasi II

Bertugas merencanakan, mengkoordinir, dan mengawasi pengoperasian aset perusahaan dalam memproduksi semen, termasuk pengangkutan dan pemuatan semen ke atas kapal pelabuhan Biringkassi dan Makassar dengan biaya serendah mungkin dan aman terhadap personil peralatan serta kelestarian lingkungan hidup.

i. Departemen Litbang

Mengkoordinasikan kegiatan pelaksanaan penelitian proses teknologi penyelenggaraan studi pengembangan perusahaan sistem manajemen perusahaan.

j. Departemen Pengembangan dan Energi

Merencanakan, mengkoordinir dan mengawasi serta mengevaluasi pengoperasian aset perusahaan yang meliputi mesin, pembangkit tenaga listrik, alat-alat berat/kecil dan alat-alat tambang, mesin-mesin

dan peralatan unit pemecah batu kapur tanah liat dan pasir silica, sehingga kondisinya tetap terpelihara untuk menunjang kelancaran proses produksi.

k. Departemen Sumber Daya Manusia

Merencanakan, mengkoordinir dan mengawasi serta mengevaluasi pengoperasian asset perusahaan dalam penyediaan, pemeliharaan, perawatan, pembinaan dan pengembangan sumber daya manusia agar tercapai produktivitas tenaga kerja yang optimal.

l. Departemen Teknik

Merencanakan, mengkoordinir dan mengawasi pelaksanaan pembuatan, pabrikasi perhitungan teknis dan finansial untuk modifikasi dan renovasi peralatan serta pembuatan bangunan, sarana dan prasarana di lingkungan pabrik, perumahan, pelabuhan Biringkassi dan terminal-terminal pengantongan semen secara efektif dan efisien.

3. Kepala Biro

Tugas kepala biro ini adalah membantu kepala departemen atau kepala bidang dalam menangani pekerjaan sehari-hari. Penentuan kepala biro berdasarkan pada jenis pekerjaan yang akan di tangani pada masing-masing bidang.

4. Kepala Seksi

Tugas kepala seksi adalah membantu Kepala Biro dalam melaksanakan tugas sehari-harinya. Dan bertanggung jawab penuh secara teknis terhadap semua kegiatan yang langsung dibawahinya.

4. Bahan Baku Produk PT Semen Tonasa

a. Batu Kapur

Batu kapur di peroleh dari lokasi tambang yang dikuasai oleh perusahaan dan terletak di area pabrik. Batu kapur merupakan komponen bahan baku utama industri semen (80% dari seluruh kebutuhsn bahan baku). Jumlah cadangan batu kapur disekitar lokasi pabrik, yang dikuasai perusahaan saat ini di perkirakan dapat digunakan oleh PT Semen Tonasa Unit II, III dan IV untuk jangka waktu ratusan tahun.

b. Tanah Liat

Sama halnya dengan batu kapur, tanah liat juga diperoleh di sekitar pabrik yang telah dikuasai oleh perusahaan. Tanah liat merupakan komponen bahan baku setelah kapur (17% dari keseluruhan bahan baku). Untuk jumlah pemakaian tersebut, cadangan yang telah dikuasai perusahaan maupun yang berada di sekitar lokasi pabrik mampu memenuhi kebutuhan pabrik PT Semen Tonasa II,III dan IV.

c. Pasir Silika

Pasir silika sebagai bahan baku untuk mengoreksi komposisi tanah liat tersedia di sekitar lahan dekat pabrik PT Semen Tonasa Unit I. Jumlah pemakaian pasir silika 3% dari kebutuhan bahan baku. Pasir silika ini juga tersedia cukup banyak di beberapa daerah yang terdekat dengan lokasi pabrik seperti Kabupaten Pangkep, Sidrap dan Pinrang.

d. Gypsum

Gypsum digunakan untuk mengendalikan kecepatan pergeseran semen yang dalam pemakaiannya mengambil 4-5% berat yang dicampur dengan klinker 95-96% pada penggilingan semen. Gypsum di peroleh dari dalam negeri, yaitu PT Semen Gresik dan impor dari Thailand, Australia maupun Philipina.

5. Fasilitas Produksi dan Fasilitas Pendukung

Proses produksi perseroan bermula dari kegiatan penambangan tanah liat dan batu kapur di kawasan tambang tanah liat dan pegunungan batu kapur sekitar pabrik hingga pengantongan semen zak di unit pengantongan semen. Proses produksi perseroan secara terus menerus dipantau oleh *Satuan Quality Control* guna menjamin kualitas produksi. Lokasi pabrik perseroan yang berada di Sulawesi Selatan merupakan daerah strategis untuk mengisi kebutuhan semen di Kawasan Timur Indonesia. Dengan didukung oleh jaringan distribusi yang tersebar dan diperkuat oleh sebelas unit pengantongan semen yang melengkapi sarana distribusi penjualan, telah menjadikan perseroan sebagai pemasok terbesar di kawasan tersebut.

Perseroan memiliki kapasitas terpasang 5.980.000 ton semen/tahun, namun kemampuan produksi semen dapat mencapai 6.700.000 ton semen per tahun. Perseroan mempunyai empat unit pabrik, keempat unit pabrik tersebut menggunakan proses kering dengan kapasitas terpasang masing-masing. Berikut keempat pabrik PT Semen Tonasa, yaitu:

- Pabrik unit II 590.000 ton/tahun

- Pabrik unit III 590.000 ton/tahun
- Pabrik unit IV 2.300.000 ton/tahun
- Pabrik unit V 2.500.000 ton/tahun

Adapun fasilitas pendukung Semen Tonasa:

- Pelabuhan Biringkassi

Pelabuhan yang beranjak 17 km dari lokasi pabrik ini berfungsi sebagai fasilitas jaringan distribusi utama antar pulau maupun ekspor dan dapat disandari kapal dengan muatan diatas 17.500 ton. Pelabuhan ini juga digunakan untuk bongkar muat barang-barang kabutuhan pabrik.

- Pembangkit Listrik Tenaga Uap (BTG)

Untuk memenuhi kebutuhan sumber tenaga listrik, Semen Tonasa diperkuat dengan empat unit Pembangkit Listrik Tenaga Uap atau Boiler Turbin Generator dengan kapasitas 2×25 MW, yang berlokasi di Desa Biringkassi, Kabupaten Pangkep, sekitar 17 km dari okasi pabrik.

- *Coal Unloader* (kapasitas: 1000 ton/jam)

Fasilitas *Coal Unloader System* yang berlokasi di area Biringkassi dengan kapasitas pembongkaran mencapai 1000 ton/jam.

6. Produk Semen Tonasa

Berikut uraian produk yang di hasilkan PT Semen Tonasa, diantaranya:

a. Semen Portland Jenis 1 (OPC)

Semen Portland Jenis 1 (*Ordinary Portland Cement Type 1*) dengan standar SNI 15-2049-2004 merupakan semen hidrolis yang dibuat dengan menggiling terak dan gipsum. Semen jenis ini digunakan untuk bangunan umum dengan kekuatan tekanan yang tinggi (tidak memerlukan persyaratan khusus), seperti bangunan bertingkat tinggi, perumahan, jembatan serta jalan raya, landasan bandarudara, beton pratekan, bangunan/saluran irigasi, elemen bangunan seperti genteng, hollo brick/bateko, paving block, buis beton, roster dan lain-lain.

b. Semen Portland Komposit (PCC)

Semen Portland Komposit (*Portland Composite Cement*) dengan standar SNI 15-7064-2004 merupakan bahan pengikat hidrolis hasil penggilingan bersama terak semen portland dan gipsum dengan satu atau lebih bahan anorganik atau hasil pencampuran bubuk semen Portland dengan bubuk bahan anorganik lain. Semen jenis ini diperuntukkan untuk konstruksi beton umum, pasangan batu bata, plestran dan acian, salokan, jalan, pagar dinding, pembuatan elemen bangunan khusus seperti beton pratekan, panel beton, bata beton (paving block) dan sebagainya.

c. Semen Portland Pozzolan (PCC)

Semen Portland Pozzolan (*Portland Pozzolan Cement*) dengan standar SNI 15-0302-2004 merupakan semen hidrolis yang terdiri dari campuran homogen antara semen portland dan pozzolan halus, yang diproduksi

dengan menggiling klinker semen portland dan pozzolan bersama-sama atau mencampur secara rata bubuk semen portland dan pozzolan atau gabungan antara menggiling dan mencampur, dimana kadar pozzolan 15-40% massa semen portland pozzolan. Semen jenis ini ideal untuk bangunan bertingkat (2-3 lantai), konstruksi beton umum, konstruksi beton massa seperti pondasi plat penuh dan bangunan, konstruksi bangunan di daerah pantai, tanah berair (rawa) dan bangunan dilingkungan garam sulfat yang agresif, serta konstruksi bangunan yang memerlukan kedekatan tinggi seperti bangunan sanitasi, bangunan perairan dan penampungan air.

7. Sistem Manajemen Semen Tonasa

Perseroan yang senantiasa berpegang teguh pada komitmen, perseroan berupaya memenuhi harapan pelanggan, meningkatkan tanggung jawab sosial kepada *stakeholder*, memenuhi peraturan perundangan, mencegah terjadinya kerusakan lingkungan dan mengembangkan sumber daya secara profesional yang didukung oleh teknologi dan sistem manajemen yang terintegrasi. Sistem manajemen perseroan dikenal dengan istilah Sistem Manajemen Semen Tonasa (SMST) yang berorientasi pada manajemen terintegrasi, mutu produk, lingkungan, kesehatan dan keselamatan kerja.

a. Sistem Manajemen Trintegrasi (*Integrated Management System-IMS*)

Memenuhi kebutuhan konsumen perseroan memegang teguh segala proses yang telah distandarisasi, baik itu mutu, lingkungan serta kesehatan dan keselamatan kerja. Semua proses sistem manajemen tersebut telah tercakup

dalam sistem manajemen terintegrasi yang dinamakan SMST. Integrasi sistem manajemen dilakukan agar seluruh sistem manajemen yang ada di perseroan dapat berjalan dengan efektif dan efisien dalam mencapai tujuan perseroan. Pada tanggal 6 Januari 2010, perseroan mendapat pengakuan dari PT Sucofindo ICS atas penerapan sistem manajemen yang terintegrasi.

b. Sistem Manajemen Mutu (ISO 9001:2008)

Perusahaan senantiasa memberikan kepuasan kepada pelanggan serta salah satu bentuk komitmen perseroan dalam menghadapi persaingan ketat industri, maka mulai dari pengadaan bahan baku, proses dan produk akhir yang mencakup semua kegiatan operasional perseroan selalu diupayakan memenuhi persyaratan mutu ISO 9001. Sejak tahun 1996, perseroan telah mendapatkan pengakuan internasional terhadap mutu produknya dengan label ISO 9002.

c. Sistem Manajemen Lingkungan (ISO 14001:2004)

Perseroan mempunyai komitmen untuk "menjadi produsen semen yang ramah lingkungan". Sesuai dengan pemenuhan persyaratan yang berlaku, perseroan telah melaksanakan berbagai program yang menyangkut minimalisasi dampak negatif dari operasi dan produk, pelaksanaan program efisiensi pemakaian sumber daya alam serta energi, melaksanakan kegiatan konservasi lahan bekas tambang dan membina hubungan harmonis dengan masyarakat sekitar. Karena itu, pada tahun 2000 perseroan telah resmi mengimplementasikan persyaratan ISO 14001 dan memperoleh

sertifikat. Kepedulian perseroan lebih lanjut terhadap pengelolaan lingkungan adalah keikutsertaan menangani limbah industri baik internal maupun eksternal dengan memanfaatkannya dalam proses produksi, serta keikutsertaan dalam penilaian peringkat kinerja perusahaan (PROPER) dalam bidang lingkungan.

d. OHSAS 18001:2007 (*Occupational Health & Safety Assessment Series*)

Perseroan memperoleh sertifikat OHSAS dari PT Sucofindo ICS pada tanggal 27 Oktober 2009. OHSAS merupakan Sistem Manajemen Keselamatan dan Kesehatan Kerja (SMK3) yang bertaraf internasional, sertifikat OHSAS merupakan wujud dari komitmen perseroan dalam menciptakan kondisi lingkungan kerja yang aman, sehat, bebas dari kecelakaan dan perencanaan, serta penyakit akibat kerja sehingga keselamatan dan kesehatan karyawan tetap terjamin dan diakui oleh dunia internasional.

e. Sertifikat Produk Penggunaan Tanda SNI (SPPT-SNI)

Semen Tonasa adalah produk yang memenuhi ketentuan SPPT SNI dan perundang-undangan yang berlaku. Sesuai dengan ketentuan yang telah ditetapkan, Semen Portland Jenis 1 sesuai dengan SNI-15-2049-2004, Semen Portland Pozzolan (PPC) sesuai dengan SNI-15-0302-2004 dan Semen Portland Komposit (PCC) sesuai dengan SNI-15-7064-2004. Pengawasan terhadap SPPT SNI dilakukan secara berkala di perseroan.

- f. Sistem Manajemen Keselamatan dan Kesehatan Kerja (SMK3) (PP RI No. 50 tahun 2012)

Sejak tahun 2000, PT Semen Tonasa telah menerapkan Sistem Manajemen Keselamatan dan Kesehatan Kerja (SMK3) guna menciptakan kondisi lingkungan kerja yang aman, sehat dan sejahtera, bebas dari kecelakaan dan pencemaran, serta penyakit akibat kerja. Sebagai aset berharga, perseroan bertanggung jawab dalam melindungi karyawan agar kesehatan dan keselamatan tetap terjaga. Setelah diadakan audit SMK3 oleh Kementerian Tenaga Kerja Republik Indonesia, perseroan berhasil meraih "Bendera Emas" dalam penerapan SMK3 tersebut.

- g. Sistem Manajemen Laboratorium (ISO/IEC 17025:2005)

Ketetapan atau keabsahan hasil pengujian merupakan cerminan Laboratorium Pengujian Perseroan, hal ini sebagai wujud nyata dalam memberikan jaminan mutu kepada pelanggan. Pada tanggal 13 Januari 2011, perseroan kembali meraih prestasi gemilang dengan diperolehnya sertifikat ISO/IEC 17025 oleh Komite Akreditasi Nasional (KAN).

- h. IPS Code (*International Ship and Port Facility Security Code*)

IPS Code adalah suatu keamanan yang meminimalisir resiko atau menekan sumber resiko yang mengancam keamanan kapal dan fasilitas pelabuhan yang terdiri dari beberapa tahap yang dimulai dari *assessment*, *plant*, *apprival*, *verifikasi* dan sertifikasi.

8. Penghargaan PT Semen Tonasa

- a. 23 Februari 2011 *The Best Innovation* Kategori Sistem Manajemen pada penganugerahan *SGG Award on Innovation* di Surabaya.
- b. 3 Maret 2011 perseroan mendapatkan penghargaan *Master Brand*.
- c. 16-22 Oktober 2011 mendali emas (*gold*) pada Konvensi Internasional *GKM Asia Pasific Quality Organization (APQO)* di Singapore-Thailand.
- d. 14 November 2011 peringkat ke-2 Kategori Perusahaan Besar Barang SNI Award 2011. SNI Award merupakan bagian dari upaya stimulasi peningkatan penerapan SNI. Melalui SNI Award diharapkan produsen dan konsumen semakin menghargai aspek mutu, dan memahami perlunya berpartisipasi aktif dalam pengembangan dan penggunaan SNI sebagai referensi penyediaan dan permintaan pasar.
- e. 27 Februari 2012 *The Best Innovation* Kategori Teknologi & Proses Produksi. Tim Inovasi Giat meraih prestasi gemilang sebagai tim peraih *The Best Innovation* Kategori Teknologi & Proses Produksi dalam *SGG Award on Innovation* di Surabaya. Tim Giat mengembangkan inovasinya untuk mengurangi vibrasi pada ID Fan.
- f. 13-15 Juli 2012 *Marching Band* Semen Tonasa meraih Juara II Umum pada Losari *Open Tournament Marching Band & Drum Band* 2012 di Gor Sudiang dan Pantai Losari Makassar.
- g. 28 September 2012 Dana Pensiun Semen Tonasa meraih penghargaan sebagai Dana Pensiun Terbaik I untuk kinerja tahun 2011. Penghargaan

yang diraih dana pensiun ini mengalami peningkatan dari yang diraih tahun 2011 sebagai dana pensiun terbaik III.

- h. 13-16 Oktober 2012 Perseroan kembali meraih prestasi Internasional melalui Konvensi GKM Internasional. Tim GKM *Pioneer* meraih peringkat *Gold Three Stars* pada *International Convention on QC Circle* 2012, sedangkan Tim GKM Pemusnah meraih penghargaan *Best Performance* pada *Asia Pacific Quality Organization Award* di Colombo Srilangka.
- i. 21 November 2013 *Indonesian Quality Award* menetapkan Perseroan di Level *early improvement* dalam penerapan *Malcolm Baldrige Criteria*. Perseroan juga meraih peningkatan skor terbanyak dengan 52 point dari 400 point di tahun 2011 menjadi 452 point di tahun 2012.
- j. 23 November 2013 Peringkat *Early Improverment* (Score 400) pada *Indonesian Quality Award Based on Malcolm Baldrige Criteria*. *Indonesian Quality Award* (IQA) yang mengadopsi *Malcolm Baldrige Criteria for Performance Excellence* merupakan salah satu *best practice* paling komprehensif yang digunakan untuk membandingkan, menilai serta melakukan perbaikan terhadap sistem manajemen, proses bisnis dan kinerja perusahaan secara keseluruhan.
- k. 2 Desember 2013 4 mendali emas & 3 mendali perak untk GKM & SS pada konvensi mutu Nasional di Makassar dan Balikpapan.

- l. 14 Maret 2014 menerima penghargaan Wajib Pajak Kategori Khusus dalam acara Pekan Panutan Penyampaian pada tanggal 14 Maret 2014.
- m. 14 Maret 2014 meraih penghargaan sebagai Master Brand yang keempat kalinya berturut-turut kategori semen dari media Makassar Terkini dan Makassar *Research*.
- n. 13 Oktober 2014 meraih penghargaan GOLD AWARD (kategori tertinggi) dalam ajang *International Convention on Cirle (ICQCC)* di Colombo-Srilangka.
- o. 28 Desember 2014 berhasil meraih 9 penghargaan pada ajang ICA (Indonesia CSR Award) dari Kementerian Pemberdayaan Manusia dan Kebudayaan bekerjasama dengan CFCD (*Corporate Forum for Community Development*) di Balai Kartini Jakarta.

B. Hasil Penelitian

1. Tindakan Perusahaan Dengan Adanya Emisi Karbon

Akuntansi karbon adalah ilmu yang relatif baru dan merupakan fenomena yang sangat penting untuk merealisasi program pelaporan keberlanjutan sebagai bagian dari akuntansi lingkungan. Penulis bertujuan untuk mengetahui lebih lanjut tentang apa yang dimaksud dengan karbon akuntansi, mengapa penghitungan karbon diperlukan dan juga apakah ini berimplikasi pada pelaporan keberlanjutan sebagai sarana pembangunan berkelanjutan. Saat ini terdapat satu standar pengukuran karbon yang diakui oleh *The United Nations Framework Convnetion on Climate Change*

(UNFCCC) yaitu *National Carbon Accounting Standards (NCAS)* yang merupakan standar nasional yang dimiliki oleh Australia yang membahas tentang *carbon accounting*. Di samping itu, Protokol Kyoto juga memunculkan konsep *carbon cost management*, implikasi dari *carbon cost management* yaitu *carbon accounting* yang merupakan pengukuran, pencatatan dan pelaporan karbon yang dihasilkan oleh perusahaan. Hasil wawancara dengan Pak Samsul yang merupakan pegawai pada biro produksi, mengatakan Bahwa :

“Diketahui setiap bahan bakar produksi menghasilkan carbon, selain bahan bakar cair, gas, dan yang paling banyak menghasilkan karbon adalah bahan bakar padat yaitu batu bara, Maka dari itu perusahaan kami ini sudah diterapkan program CDM (*Clean Development Mechanism*). Iya, maka setiap tahun itu kita adakan penghitungan karbon yg dihasilkan, kemudian mereduksi isinya degan emisi karbonya.”

Penjelasan dari hasil wawancara dapat terlihat dari hasil perhitungan yang telah dilakukan oleh pihak Tonasa pada gambar berikut.

Gambar 4.2
Perhitungan Karbon PT Semen Tonasa

Analisa Perbulan

- Jumlah karbondioksida total untuk batubara tanpa substitusi sekam yaitu:
= 55.000 ton x 2.16 ton CO₂/ton BB = 118,800.00 ton
- Jumlah karbondioksida batubara yang disubstitusi sekam yaitu:
= 5.500 ton x 2.16 ton CO₂/ ton BB = 11,880.00 ton
- Jumlah karbondioksida dari sekam padi yaitu:
= 8.333,33 ton x 0.005 ton CO₂/ ton sekam = 41.67 ton
- Reduksi (pengurangan) emisi CO₂ ke udara dengan sekam padi yaitu:
= (11.880 – 41,67) ton = 11.838,33 ton
- Jumlah emisi CO₂ dari transportasi batubara yang disubstitusi yaitu:
= (40 km /20 km) x 5 L x 2.67 kg CO₂/L solar/1000kg/ton x 3,670 = 9.80 ton
- Jumlah emisi CO₂ dari transportasi sekam padi yaitu:
= (200 km /20 km) x 5 L x 2.67 kg CO₂/L solar/1000kg/ton x 52050 = 138.97 ton
- Reduksi (pengurangan) emisi CO₂ setelah diperhitungkan transportasi batubara dan sekam padi yaitu:
= (11,880,00+9.80)- (41.67+138.97) = 11,709.16 ton
- Persentase reduksi emisi CO₂ sekam padi terhadap pemakaian BB tanpa substitusi yaitu:
= (11,709.16/118,800.00) x 100 % = 9.86%

Sehingga jika diakumulasikan selama setahun maka jumlah CO₂ yang dapat direduksi ke lingkungan yaitu:

- Reduksi (pengurangan) emisi CO₂ selama setahun jika diperhitungkan transportasi batubara dan sekam padi yaitu:
= 11,709.16 ton x 12 bulan = 140,508 ton CO₂

Sumber: PT Semen Tonasa

Pelaku bisnis tidak hanya dituntut memperoleh keuntungan dari lapangan usahanya, melainkan juga diminta untuk memberikan kontribusi positif terhadap lingkungan sosialnya. Perubahan pada tingkat kesadaran masyarakat memunculkan kesadaran tentang pentingnya melaksanakan apa yang kita kenal sebagai *Corporate Social Responsibility*. Kepedulian sosial perusahaan terutama didasari alasan bahwasanya kegiatan perusahaan membawa dampak *for better of worse*, bagi kondisi lingkungan dan sosial-ekonomi masyarakat, khususnya untuk masyarakat disekitar

perusahaan beroperasi. Terkait kepedulian sosial perusahaan maka munculnya standar baru tentang akuntansi karbon. Walaupun perusahaan PT Semen Tonasa secara umum telah mengurangi pencemaran udara dengan melakukan berbagai hal yang berkaitan dengan pengurangan polusi udara dan emisi karbon. Lanjut Pak Samsul menjelaskan bahwa:

“Iya, jadi ada beberapa selain dari pada karbon yang dihasilkan itu ada namanya polutan yaitu partikel debu, dan itu memang harus, dan itu memang kita harus mempunyai alat untuk mengurangi emisi karbon, utamanya partikel debu yang keluar di sistem itu kita ada namanya penangkap debu elektrik. Kedua penangkap debu mekanik, kalau elektriknya tadi “Electrostatik Precipitator”, dan mekaniknya yaitu Dust Collector itu penangkap debu. Kemudian untuk mengurangi CO₂ atau emisi carbon di udara, yaitu dengan cara substitusi bahan bakar padat yang digunakan di perusahaan PT Semen Tonasa ini adalah batu bara dan kegunaan bahan bakar alternatif yaitu sekam, karena menurut PBB “UNFCCC”, jika sama-sama memiliki Carbon maka itu dianggap mempunyai nol carbon sehingga dengan mengurangi bahan bakar padat seperti batu bara sudah tersubstitusi dengan bahan bakar alternatif, yakni CO₂ yang terjadi akan berkurang karena digantikan oleh sekam”.

Gambar 4.3

Data Bahan Bakar Batu Bara dan Sekam

Parameter	Batubara sebelum substitusi	Batubara yg disubstitusi	BBA (Sekam)	Reduksi emisi CO ₂	% Reduksi emisi CO ₂
Jumlah Pemakaian (Ton)	55,000	5,500	8,333.33		
Jumlah CO ₂ (ton) /ton batubara	2.16	2.16	0.005		
Jumlah CO ₂ total dari BB (ton)	118,800.00	11,880.00	41.67	11,838.33	
Kapasitas angkutan per truk (ton)	15	15	8		
Solar/bensin per 20 km tempuh (L)	5	5	5		
Jarak tempuh PP (km)	40	40	200		
Jumlah kali angkutan (kali)		367	1,041		
Jumlah bahan bakar yang dibutuhkan (L)		3,670	62,050		
Jumlah CO ₂ (kg)/ L solar		2.87	3.67		
Jumlah CO ₂ (ton)/ total L solar		9.89	138.97	- 129.17	
Jumlah emisi CO ₂ (ton) diperhitungkan transportasinya				11,709.16	
Persentase (%) emisi CO ₂ dari emisi batubara sebelum substitusi					3.86

Keterangan: Data diatas hanya untuk emisi gas CO₂ dengan memperhitungkan emisi dari transportasi yang digunakan untuk pengangkutan batubara dan sekam.

Sumber: Data PT Semen Tonasa

Untuk mengurangi emisi karbon perusahaan melakukan substitusi bahan bakar batu bara dengan bahan bakar yang memiliki carbon yang dianggap nol carbon, dimana bahan bakar tersebut ialah sekam padi yang digunakan untuk mengurangi emisi carbon yang dihasilkan. Didalam *carbon accounting* atau *carbon footprint*, emisi yang diukur adalah karbon yang berpengaruh dalam pembentukan gas rumah kaca yaitu karbon dioksida (CO₂). Dari segi proses secara berjenjang pada material mulai dari bahan baku sampai menjadi produk itu tidak ada limbah, yang ada emisi yang dihasilkan dari proses produksi, limbah dari industri semen hanya ada pada saat laboratorium karena kita menggunakan bahan kimia untuk mengetahui kandungan

SiO_2 , Al_2O_3 , yang setelah dipakai akan menjadi limbah. Untuk limbah cair kami menyediakan penampungan sementara yang selanjutnya dibawa ke biringkassi yang memiliki (Instalasi Pengelolaan Air Limbah) sebagai suatu perangkat peralatan yang mengolah cairan sisa proses produksi pabrik sehingga cairan tersebut layak dibuang ke lingkungan. PT Semen Tonasa menghasilkan emisi debu, namun perusahaan sudah memiliki alat penangkap debu berupa *elektrostatik precipitator* (EP) dan *dust collector* (DC) sehingga emisi debu dapat dikendalikan.

Gambar 4.4

Elektrostatik Precipitator dan Dust collector

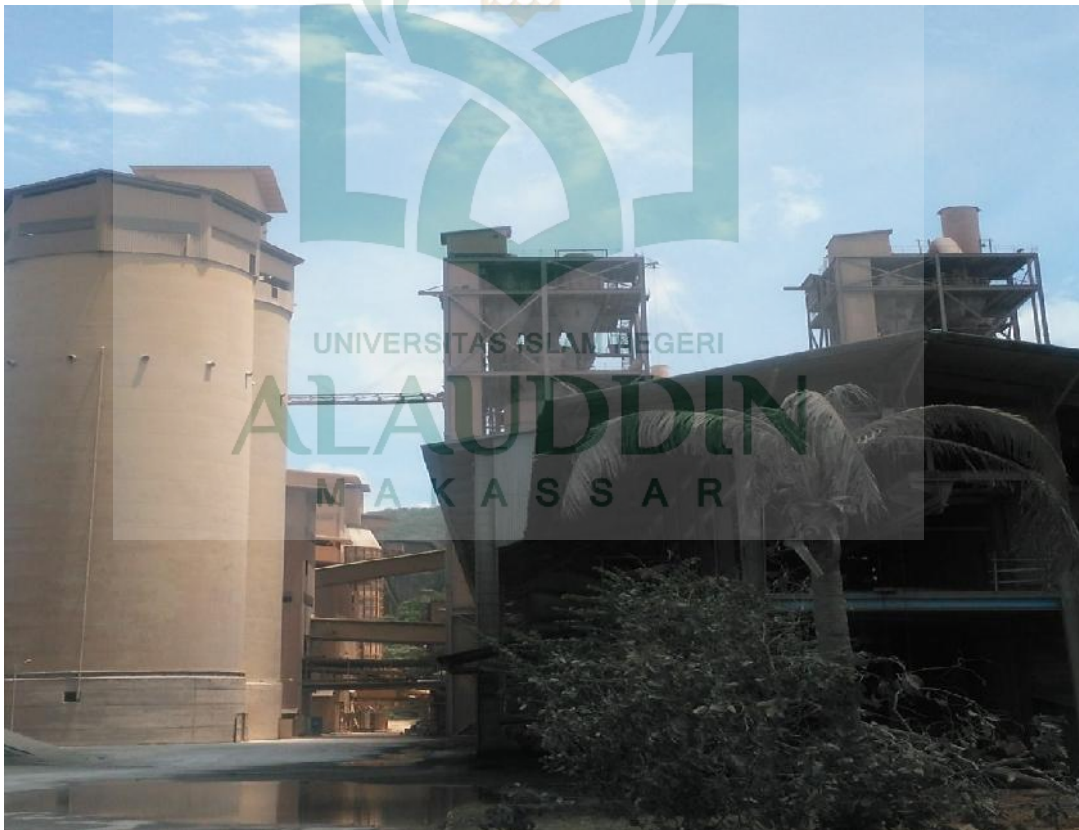



Sumber: PT Semen Tonasa

Upaya dalam mengurangi polusi udara perusahaan tersebut telah melakukan berbagai cara agar dapat meminimalisir polusi udara tersebut dengan menggunakan alat penangkap debu yang pertama ada namanya penangkap debu elektrik dan penangkap debu mekanik. Di mana penangkap debu yang pertama Elektrostatik Precipitator dan Dust collector, kedua mesin tersebut berfungsi untuk memisahkan partikel debu yang akan keluar dari mesin produksi perusahaan dan yang keluar dari cerobong pabrik itu sudah terpisah dari partikel debu yang berbahaya. Wawancara Pak Jerry yang merupakan biro humas tonasa, Mengatakan bahwa:

“Saya pikir itu cukup menarik, karena *carbon accounting* adalah hal yang baru, tetapi upaya perusahaan kami untuk menjaga lingkungan itu sangat serius. Kami ada beberapa jenis peralatan tersendiri, alat penangkap debu, EP dan DC. Namun ada ambang batas yang dipersyaratkan oleh pemerintah, yaitu batas kewajaran yang maksudnya di atas batas itu adalah hal yang membahayakan jadi kami mengupayakan agar tidak melampaui batas yang dikeluarkan oleh pemerintah, hal itu dibuktikan dengan seringnya semen tonasa

mendapatkan penghargaan salah satunya itu proper hijau. Belum lagi kita bekerja sama dengan pihak independen, salah satunya adalah UNHAS untuk meneliti kadar polusi udara, dan semen itu tidak memiliki limbah, namun yang ada hanyalah polusi udara. Hasil observasinya menunjukkan jarang ada penyakit karena polusi”.

Informan ini memberikan apresiasi terhadap program baru tersebut dimana *carbon accounting* hal yang menarik tetapi sangat baru, dan perusahaan tonasa belum melaksanakannya, tetapi secara garis umumnya perusahaan tonasa telah melakukan berbagai cara agar lingkungan sekitar perusahaan tetap terjaga dari berbagai pencemaran limbah. Dan sangat serius mengurangi polusi udara dan emisi karbon yang dihasilkan pada saat operasional berlangsung, ada alat yang digunakan yaitu alat penangkap debu, EP dan DC. Tetapi ada batas yang dipersyaratkan oleh pemerintah, yaitu batas kewajaran, yang dimaksud batas kewajaran ialah hal yang dapat membahayakan, maka perusahaan mengupayakan agar tidak melewati batas yang telah ditentukan oleh pemerintah. Dengan ini diharapkan akan bisa menjadi tolak ukur dalam pembuatan kebijakan ekologi suatu entitas. Dari hasil wawancara dengan Pak Rustam yang merupakan biro keuangan, Mengatakan bahwa:

“Tentang *carbon accounting*, saya mengapresiasi karena menurutnya bagus untuk kedepannya untuk tanggung jawab sosial dan lingkungan perusahaan dengan memperhatikan dampak terhadap lingkungan perusahaan dengan mensinkronkan perlakuan akuntansinya seperti apa”.

Carbon accounting ini adalah hal baru yang ia dengar dan mengetahui pada saat ini peneliti menjelaskan sedikit tentang akuntansi karbon tersebut, dan sangat mendukung ketika *carbon accounting* ini diterapkan dalam perusahaan karena sangat bagus dan pasti akan memberikan banyak keuntungan bagi perusahaan terutama

dengan laporan keuangan akan semakin jelas terhadap pencatatan akuntansi lingkungannya di bidang akuntansi karbon, karena telah dapat mengetahui besaran *emisi karbon* yang dihasilkan pada saat produksi berlangsung, dan dapat memberikan hal yang sangat baik untuk citra perusahaan kepada konsumen perusahaan. Peran *carbon accounting* sangat penting karena untuk menghasilkan ide kreatif dalam penyusunan strategi tanggung jawab perusahaan dari dampak karbon yang dihasilkan, terlebih dahulu perusahaan harus mengetahui hasil emisi karbon. Terkait dengan penjelasan di atas, Pak Samsul mengatakan bahwa:

“Iya tentu, saya mengetahuinya dari perjanjian yang dilakukan PBB tentang penandatanganan Protokol Koyoto. Dari PBB yang membawahi tentang perubahan iklim atau UNFCCC bagus, kita dapat mengetahui karbon yg dihasilkan, dan *carbon* yang bisa direduksi jika kita menggunakan bahan bakar alternatif”.

Mengetahui tentang adanya *carbon accounting* ini, dimana yang dilakukan PBB untuk penandatanganan Protokol Kyoto, agar dapat melakukan pencatatan tentang emisi karbon yang dihasilkan $C + O_2 = CO_2$. Dan sangat mendukung jika karbon akuntansi ini di terapkan di laporan keuangan perusahaan agar dapat mengetahui sejauh mana perusahaan dalam mengurangi emisi karbon, dan berhasil atau tidaknya perusahaan dalam menggunakan bahan bakar sekam supaya emisi karbon semakin sedikit.

Saat ini perusahaan telah melakukan berbagai cara agar dapat mengurangi emisi karbon yang dihasilkan perusahaan. Karena efek emisi karbon sangat luas dampaknya berbeda dengan limbah yang dihasilkan perusahaan yang hanya dirasakan masyarakat sekitar perusahaan saja. Upaya perusahaan mengurangi emisi atau polusi udara lebih

dirasakan masyarakat, khususnya masyarakat sekitar perusahaan yang memiliki banyak dampak positif dibandingkan dampak negatif. Hasil wawancara dengan Pak Samsul, Mengatakan bahwa :

“Kalau polusi udara yang saya maksud tadi, yang dirasakan oleh masyarakat yang jauh mungkin tidak terlalu besar, namun dampak positif untuk segi ekonomi bagi masyarakat sekitar adalah dengan adanya kerja sama dalam hal penyediaan bahan bakar padat yang alternatif tadi. Kita saling menguntungkan, masyarakat menyiapkan sekam yang dulunya hanya dibakar, namun kini sekamnya telah dibeli untuk dijadikan bahan bakar alternatif. Itu adalah proyek utama dari CDM untuk mengurangi emisi karbon. Dilakukannya pembuatan fasilitas bahan bakar alternatif.

Tanggung jawab sosial PT Semen Tonasa dalam mengantisipasi dampak polusi dan emisi karbon yang sangat besar terhadap masyarakat sekitar perusahaan, dimana dari lima pilar yang dimiliki oleh perusahaan, perusahaan juga memberikan pembagian dari wilayah yang terdekat sampai wilayah yang paling jauh dari perusahaan, seperti yang dibahasakan oleh Pak Jerry:

“Ya, jadi dalam tanggung jawab sosialnya itu sesuai dengan lima pilar dan juga ada RING, ring satu kita kategorikan sebagai desa yang sangat terdekat dengan perusahaan yaitu desa lingkaran, 11 desa yg terdekat dengan Tonasa, ring 2 seperti seluruh wilayah Sulawesi dan ring 3 seluruh Indonesia maupun di seluruh dunia jika ada yang membutuhkan”.

Dampak positif yang dirasakan masyarakat sekitar perusahaan lebih besar dari pada dampak negatif yang dimana telah dilakukan berbagai hal agar memberikan yang terbaik terhadap perusahaan kepada masyarakat sekitar. Agar terjalin keberlangsungan yang saling mendukung antara perusahaan dan masyarakat sekitar.

Maka ada hal baru yang diterapkan perusahaan, itu untuk keberlangsungan perusahaan dimasa depan.

2. Pengungkapan Carbon Accounting sebagai Tanggung Jawab Sosial dalam Mengurangi Emisi Karbon

Program CSR PT Semen Tonasa sangatlah beragam dan mencakup berbagai aspek , dibidang ekonomi perusahaan berkomitmen untuk membangun kemandirian masyarakat. Komitmen ini pun diwujudkan lewat program kemitraan dan program bina lingkungan. Kesemua program CSR PT Semen Tonasa mengarah kepada hal yang sangat bersentuhan langsung dengan kehidupan masyarakat, utamanya masyarakat sekitar pabrik yang berlokasi di desa biringere, kecamatan bungoro, kabupaten pangkep. Aspek-aspek seperti ekonomi, pendidikan, kesehatan, dan lingkungan menjadi sasaran-sasaran utama perusahaan ini dalam CSRnya, itulah salah satu alasan yang membuat PT Semen Tonasa mampu bertahan hingga saat ini. PT Semen Tonasa tidak menjadi perusahaan yang “Kacang Lupa Kulit” akan tetapi menjadi perusahaan yang membangun hubungan simbiosis mutualisme dengan warga sekitarnya. Inilah yang seharusnya diterapkan oleh berbagai perusahaan dibelahan dunia tak terkecuali di indonesia.

Adanya *Carbon accounting* dapat menekan atau mengurangi emisi karbon yang dihasilkan selama proses operasi perusahaan, dengan mengurangi emisi karbon yang di hasilkan secara tidak langsung perusahaan memberikan tanggung jawab sosialnya dengan mengurangi polusi udara dan perubahan iklim. Sehingga perusahaan dapat

meyakinkan bahwa aktivitas dan kinerjanya dapat diterima oleh masyarakat. Dari

Hasil wawancara dengan Pak Jerry:

“Berbicara tentang tanggung jawab tentunya kita mengikuti aturan dari pemerintah bahwa setiap perusahaan wajib mengeluarkan tanggung jawab sosial. Di perusahaan kami ini, di PT Semen Tonasa sudah luas dan kami sudah sering mendapatkan penghargaan tentang hak ini, dan salah satu strateginya adalah dengan bekerja sama dengan advice dia bertugas menuntun perusahaan agar tanggung jawab sosialnya terarah dan tetap tepat sasaran, jadi kita menyusun CSR itu dalam bentuk Tonasa Bersaudara, Yang di dalamnya ada lima diantaranya Tonasa Mandiri, Tonasa Cerdas, Tonasa Hidup, Tonasa Bersahaja, Tonasa Hijau. Jadi semuanya itu memang sudah ada cara menangani masalah dengan masyarakat. Misalkan Mandiri, kami memberikan dana UKM agar usahanya bisa lebih berkembang, setelah itu kami bekal juga ilmu pengetahuan tentang usaha dan bagaimana mengatur keuangan, itu biasanya kita beri sampai tiga tahapan, tahapan terakhir itu biasanya kita beri sampai 50juta, dan jika pinjaman sudah 50juta, maka itu dianggap sudah bukan UKM lagi yang berarti dia sudah mulai besar dan sudah tidak diberikan pinjaman lagi karena dia sudah bisa beralih ke bank dan uang 50 juta itu akan dikembalikan dan akan dipinjamkan kepada UKM yang lain”.

Berbagai tanggung jawab sosial perusahaan PT Semen Tonasa sudah mereka lakukan salah satunya dengan memberikan bantuan yang dinamakan “Tonasa Mandiri”, Mereka memberikan dana UKM agar usahanya bisa lebih berkembang. Setelah itu mereka juga membantu agar pengusaha kecil dapat mengetahui tentang berusaha yang baik dan bagaimana cara mengelolah keuangan uasahnya. Mereka diberikan tiga tahapan, dan tahapan yang terakhir diberikan bantuan dan 50 juta, dan ketika sudah mencapai 50 juta kami kategorikan usaha mereka sudah bukan UKM melainkan usaha yang sudah besar dan kami akan alihkan mereka ke pihak bank untuk membantu kelangsungan usaha tersebut, dan dana 50 juta itu kami akan berikan kepada UKM yang masih membutuhkan dana tersebut. Kegiatan yang dilaksanakan

sebagai upaya menjalin hubungan baik dengan anggota masyarakat sehingga dapat mengurangi *effek negatif* yang ditimbulkan karena keberadaan perusahaan. Tujuan program CSR berkaitan keberlanjutan jangka panjang perusahaan (*long-term sustainability of a firm*).

PT Semen Tonasa merupakan perusahaan semen terbesar di Indonesia timur, maka menjaga hubungan dengan masyarakat sekitar harus selalu diperhatikan karena keberlangsungan perusahaan tidak terlepas dari masyarakat sekitar perusahaan. Dari hasil wawancara dengan Pak Jerry mengatakan bahwa:

“Saya pikir hubungan kita selama ini Alhamdulillah tidak banyak masalah, mungkin karena program CSR itu yang berjalan, dan dari lima pilar yang saya jelaskan tadi, ada yang namanya forum, jadi di forum tersebut sudah ada tokoh masyarakatnya, ada pemuka adat, ada kepala desa, dan tokoh masyarakat lainnya yang berpengaruh. Nanti kita akan berkumpul bersama dan berembuk sendiri menentukan apa yang lebih tepat dilakukan desa masing-masing. Setelah itu dia akan melapor ke perusahaan yang hanya memberikan bantuan yaitu pelaksanaan dari UMD. Intinya di sini kami hanya membantu masyarakat, karena tidak semua yang diinginkan oleh perusahaan juga diinginkan oleh masyarakat, tapi jika masyarakat menginginkan, maka kami akan membantu. Dan setiap kami melakukan kegiatan-kegiatan makan kami juga akan melibatkan masyarakat, misalnya ulang tahun perusahaan, kami akan melibatkan masyarakat menjadi panitia pelaksana ataupun melibatkan dalam pertandingan. Pokoknya instens dengan masyarakat yang kami bangun”.

Perusahaan PT Semen Tonasa dalam melakukan penerapan *Corporate Sosial Responsibility*, tidak langsung memberikan apa yang mereka inginkan tetapi mereka memberikan kepada masyarakat apa yang mereka butuhkan. Dalam menjalin hubungan dengan masyarakat, PT Semen Tonasa menerapkan program *Corporate Sosial Responsibility*, yang mana program CSR tersebut PT Semen Tonasa akan

memberikan bantuan kepada masyarakat. Bantuan yang diberikan oleh perusahaan kepada masyarakat adalah bantuan yang benar-benar diinginkan dan dibutuhkan oleh masyarakat. CSR yang di jalankan sebagai bentuk pertanggungjawaban sosial ini dapat memberikan pandangan bahwa selain memperhatikan lingkungan, manusia juga harus memperhatikan lingkungan sosial mereka agar terjadi keseimbangan satu sama lain. Selain *carbon accounting* dan *corporate social responsibility* (CSR) ada lagi yang membantu perusahaan agar lebih diperhatikan oleh pemerintah, masyarakat, organisasi lingkungan, media massa khususnya pada *investor* dan *kreditor* (bank) yaitu *sustainability report*. *Sustainability report* ini penting karena di dalamnya terdapat prinsip dan standar pengungkapan yang mampu mencerminkan tingkat aktivitas perusahaan secara menyeluruh. Wawancara dengan Pak Rustam menerangkan bahwa:

“Pengelolanya adalah Departemen CSR kalau itu terkait kepada pembiayaan kemasyarakat, jadi sebenarnya cakupan dari biaya itu tercakup pada CSR, untuk perawatan terhadap lingkungan seperti dengan limbah, seperti limbah cair dan polusi udara, ada departemen sendiri yang menanganinya.”

Departemen *Corporate Sosial Responsibility* pada perusahaan PT Semen Tonasa melakukan pembangian terhadap kelestarian lingkungan atau perawatan lingkungan yang diatur oleh departemen itu sendiri. Maka biaya yang dikeluarkan untuk hal yang berkaitan dengan lingkungan perusahaan atau menjaga lingkungan di atur oleh departemen ini seperti pencegahan limbah cair, gas, padat, dan emisi karbon kemudian dilaporkan pada departemen keuangan perusahaan agar dilaporkan dalam

laporan keuangan perusahaan, agar ada transparansi kepihak independen diluar perusahaan. Terkait wawancara dengan Pak Samsul, Mengatakan bahwa:

“Carbon Accounting ini, juga dapat dikategorikan sebagai kedalam program tanggung jawab sosial perusahaan, dimana perusahaan telah dapat memperhatikan besaran emisi karbon, dan ketika carbon accounting ini diterapkan maka perusahaan telah menjaga pelastarian lingkungan”.

Maka dari itu carbon accounting ini ketika telah diterapkan oleh perusahaan akan semakin jelas pengendalin dan pengurangan terhadap emisi dan polusi udara yang dihasilkan perusahaan pada saat produksi berlangsung.

C. Pembahasan

1. Tindakan Perusahaan Dengan Adanya Emisi Karbon

Perusahaan adalah bentuk organisasi yang melakukan aktivitas dengan menggunakan sumber daya yang tersedia untuk mencapai tujuan yang telah ditetapkan. Adanya polusi, baik polusi air, udara, dan tanah, yang diakibatkan oleh limbah yang dihasilkan dari kegiatan perusahaan dapat menurunkan kualitas lingkungan tempat perusahaan itu berada, tentunya hal ini tidak hanya akan merugikan lingkungan, tetapi juga perusahaan. Keberlanjutan usaha suatu perusahaan merupakan sebuah isu yang sangat populer di zaman sekarang, pemahaman perusahaan terkait pembangunan berkelanjutan merupakan suatu keharusan. PT Semen Tonasa sebagaimana kita ketahui merupakan salah satu perusahaan semen terbesar di indonesia bagian timur. Hari itu tepatnya tanggal 7 september 2017 saya bergegas untuk melakukan penelitian di PT Semen Tonasa, pukul 8.00 saya berangkat dari rumah sampai di Tonasa pukul 9.40. Sampai disana saya langsung melapor

kepada bagian resepsionis untuk melakukan konfirmasi bahwa saya akan melakukan penelitian. Saya diberikan 3 narasumber, ada bagian biro produksi, biro keuangan, dan biro humas. Pertama saya berkesempatan mewawancarai bapak Rustam selaku biro keuangan, dan setelah itu saya langsung ke bapak Jerry selaku biro humas, dan yang terakhir saya wawancarai adalah bapak Samsul biro produksi PT Semen Tonasa.

Akuntansi karbon adalah ilmu yang relatif baru dan merupakan fenomena yang sangat penting untuk merealisasi program pelaporan keberlanjutan sebagai bagian dari akuntansi lingkungan, sehingga dalam penelitian ini penulis bertujuan untuk mengetahui lebih lanjut tentang apa yang dimaksud dengan karbon akuntansi, mengapa penghitungan karbon diperlukan dan juga apakah ini berimplikasi pada pelaporan keberlanjutan sebagai sarana pembangunan berkelanjutan. Akuntansi karbon merupakan bagian baru dari akuntansi lingkungan yang dimana merupakan pelengkap dengan memberikan pelaporan mengenai emisi karbon gas yang dihasilkan perusahaan selama proses produksi. Akuntansi karbon merupakan akuntansi yang memasukkan aspek-aspek terkait karbon kedalam laporan keuangan perusahaan. Akan tetapi riset yang didapatkan peneliti setelah melakukan penelitian langsung pada perusahaan PT Semen Tonasa, Saya belum melihat adanya sistem pelaporan karbon yang dilaporkan oleh pihak perusahaan kedalam laporan keuangannya. Akan tetapi secara umum saya melihat bahwa perusahaan telah melakukan berbagai langkah untuk mengurangi emisi karbonnya.

Standar pengukuran karbon yang diakui oleh *The United Nations Framework Convnetion on Climate Change* (UNFCCC) yaitu *National Carbon Accounting*

Standards (NCAS) yang merupakan standar nasional yang dimiliki oleh Australia. Salah satu pasal Protokol Kyoto disebutkan juga bahwa pentingnya perubahan perilaku hidup manusia menuju konsep ekonomi lingkungan (Dwijayanti, 2011). Dengan begitu salah satu cara mengatasi masalah lingkungan yaitu dengan cara menerapkan *carbon accounting* di perusahaan. PT Semen Tonasa telah melakukan berbagai tindakan agar dapat mengurangi pencemaran udara, dengan melakukan berbagai cara dengan menggunakan sistem penangkap debu, dimana gunanya untuk mengurangi polutan atau partikel debu yang akan keluar dari cerobong asap pabrik saat produksi, dan juga dapat mengurangi emisi karbon perusahaan. Akan tetapi sistem pencatatan pada laporan keuangan tentang karbon perusahaan belum menerapkannya.

Teori *Green Politic* ini digunakan untuk menjelaskan penolakan *ekosentris* terhadap dunia *antrosentrisme* atau ajaran yang menyatakan bahwa pusat alam semesta adalah manusia, dimana individu atau manusia sangat berperan penting terhadap ekosistem dan semua makhluk hidup, yang akan menjadi penyebab kerusakan lingkungan hingga memberikan dampak yang sangat buruk terhadap bumi. Teori *green politic* mencoba memberikan kritik sekaligus solusi terhadap masalah lingkungan tersebut. Upaya untuk mengantisipasi meluasnya dampak yang ditimbulkan oleh pemanasan global yaitu penandatanganan Protokol Kyoto, dimana negara-negara yang meratifikasi Protokol Kyoto sepakat untuk mengurangi emisi karbon yang merupakan penyebab pemanasan global. Dari Protokol Kyoto tersebut memunculkan konsep *carbon cost management*, implikasi dari *carbon cost*

management yaitu *carbon accounting* yang merupakan pengukuran, pencatatan dan pelaporan karbon yang dihasilkan oleh perusahaan. Menurut salah satu informan yang peneliti wawancara mengatakan bahwa hal yang paling banyak menghasilkan karbon ialah bahan bakar padat yaitu batu bara, maka dari itu setelah adanya penandatanganan Protokol Kyoto untuk membantu proyek-proyek yang mampu menurunkan atau mengurangi emisi setidaknya satu dari enam jenis gas rumah kaca. PT Semen Tonasa sudah melakukan berbagai hal untuk melakukan pengendalian terhadap pelestarian lingkungan disekitar perusahaan, tetapi pada dasarnya belum menerapkan standar akuntansi karbon secara menyeluruh.

PT Semen Tonasa telah mengurangi penggunaan bahan bakar batu bara yang memiliki banyak emisi karbon pada saat produksi berlangsung, dimana dengan mensubstitusi bahan bakar batu baru dengan bahan bakar sekam, sekam ini diperoleh dari masyarakat sekitar perusahaan yang berprofesi sebagai petani, maka petani inilah yang menyediakan bahan bakar sekam. Ketika pada saat panen padi yang dulunya hanya menjadi limbah, sekarang sudah bernilai karena dimaanfaatkannya sebagai bahan bakar diperusahaan PT Semen Tonasa. *Clean Development Mechanism (CDM)* menitikberatkan pengurangan emisi gas Co₂ pada setiap proses di industri dan menyampaikan penyampaian kepada instansi terkait untuk mendapatkan insentif dari hasil diatas dari negara-negara yang masuk dalam Annex 1. Teori *green politics* mencoba memberikan kritik sekaligus solusi terhadap masalah lingkungan, upaya untuk mengantisipasi meluasnya dampak yang ditimbulkan oleh pemanasan global yaitu penandatanganan Protokol Kyoto, dimana negara-negara yang meratifikasi

Protokol Kyoto sepakat untuk mengurangi emisi karbon yang merupakan penyebab pemanasan global.

Gambar 4.5

Clean Development Mechanicisim

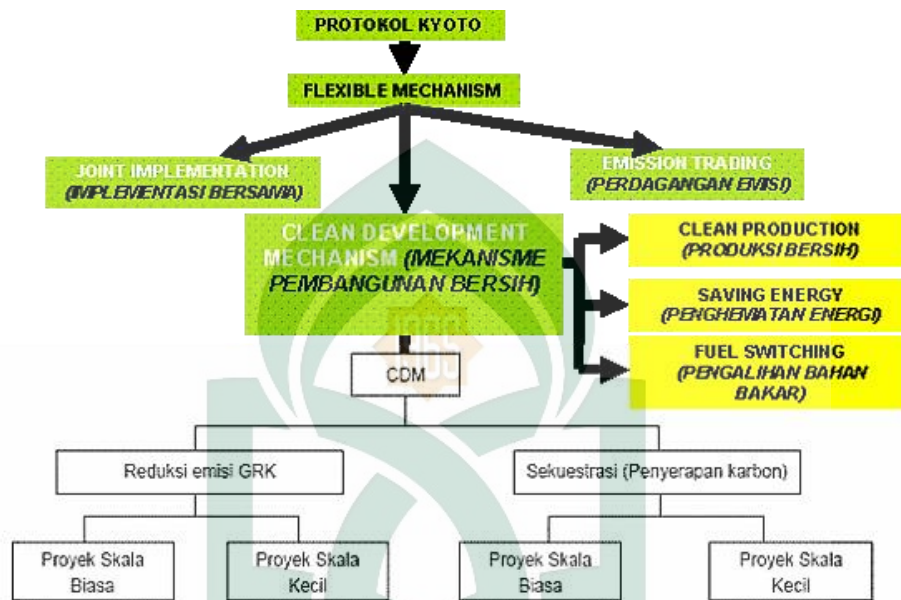

Sumber: <https://elsdwika.wordpress.com/berita-lingkungan/cdm/>

Pelaku bisnis tidak hanya dituntut memperoleh keuntungan dari lapangan usahanya, melainkan juga diminta untuk memberikan kontribusi positif terhadap lingkungan sosialnya. Perubahan pada tingkat kesadaran masyarakat memunculkan kesadaran tentang pentingnya melaksanakan apa yang kita kenal sebagai *Corporate Social Responsibility*. Kepedulian sosial perusahaan terutama didasari alasan bahwasanya kegiatan perusahaan membawa dampak *for better of worse*, bagi kondisi lingkungan dan sosial-ekonomi masyarakat, khususnya untuk masyarakat disekitar

perusahaan beroperasi. Hal ini juga telah dilaksanakan oleh PT Semen Tonasa dengan melakukan berbagai bantuan yang diberikan kepada masyarakat sekitar, seperti bidang sosial, ekonomi, dan lingkungan masyarakat. Terkait kepedulian sosial perusahaan maka munculnya standar baru tentang akuntansi karbon. Hal tersebut sejalan dengan adanya isu baru tentang perdagangan karbon yang dimana telah dilakukan perjanjian oleh PBB, yang mengatur tentang emisi karbon suatu negara, dimana emisi karbon ini dihasilkan oleh aktivitas-aktivitas perusahaan besar disuatu negara. Menurut Dwijayanti (2011) *carbon accounting* adalah suatu proses pengukuran, pencatatan dan pelaporan karbon yang dihasilkan oleh perusahaan. *Carbon Accounting* ini merupakan bagian dari kesepakatan Protokol Kyoto, dimana tujuan penerapannya untuk mengurangi emisi karbon yang dihasilkan oleh suatu perusahaan. Walaupun perusahaan PT Semen Tonasa secara umum telah mengurangi pencemaran udara dengan melakukan berbagai hal yang berkaitan dengan pengurangan polusi udara dan emisi karbon. Peneliti juga sangat senang bisa diberikan kesempatan untuk mewawancarai bapak biro keuangan yang dimana bapak belum mengetahui adanya akuntansi karbon, akan tetapi setelah peneliti berdiskusi dengan bapak, dimana hal baru ini sangat berpengaruh terhadap keberlangsungan perusahaan, karena membantuh perusahaan untuk mengetahui seberapa besar emisi yang ditimbulkan perusahaan. Perusahaan akan semakin transparan pada laporan keuangan kepada pihak diluar perusahaan.

Upaya dalam mengurangi polusi udara perusahaan tersebut telah melakukan berbagai cara agar dapat meminimalisir polusi udara tersebut dengan menggunakan alat penangkap debu yang pertama ada namanya penangkap debu elektrik dan penangkap debu mekanik. Dimana penangkap debu yang pertama Elektrostatik Precipitator dan Dust collector, kedua mesin tersebut berfungsi untuk memisahkan partikel debu yang akan keluar dari mesin produksi perusahaan dan yang keluar dari cerobong pabrik itu sudah terpisah dari partikel debu yang berbahaya. PT Semen Tonasa untuk mengurangi emisi karbon dengan melakukan substitusi bahan bakar batu bara dengan bahan bakar yang memiliki carbon yang dianggap nol carbon, dimana bahan bakar tersebut ialah sekam padi yang digunakan untuk mengurangi emisi carbon yang dihasilkan. Bahan bakar batu bara sangat banyak mengandung karbon, akibatnya sedikit demi sedikit perusahaan telah melakukan pengurangan bahan bakar batu bara agar tidak menghasilkan emisi karbon yang terlalu banyak, hal ini telah sejalan dengan Protokol Kyoto yang menerapkan *Carbon Accounting*, tetapi belum sepenuhnya menjalankan hal tersebut karena di pencatatan akuntansinya masih menggunakan akuntansi konvensional. Protokol Kyoto memunculkan *carbon cost management*, implikasi dari *carbon cost management*, yaitu *carbon accounting* yang merupakan pengukuran, pencatatan, dan pelaporan yang dihasilkan oleh perusahaan.

Protokol Kyoto merupakan sebuah amandemen terhadap Konvensi Rangka Kerja PBB tentang Perubahan Iklim (UNFCCC) atau yang dikenal dengan sebuah persetujuan Internasional mengenai pemanasan global. Penerapan *carbon accounting*

ini telah menjadi perhatian di dunia, sebagai salah satu bentuk pertanggungjawaban atas Protokol Kyoto. Didalam *carbon accounting* atau *carbon footprint*, emisi yang diukur adalah karbon yang berpengaruh dalam pembentukan gas rumah kaca yaitu karbon dioksida (CO₂). Pak Jerry selaku biro humas PT Semen Tonasa memberikan apresiasi terhadap program baru tersebut dimana *carbon accounting* hal yang menarik tetapi sangat baru, dan perusahaan tonasa belum melaksanakannya, tetapi secara garis umumnya perusahaan tonasa telah melakukan berbagai cara agar lingkungan sekitar perusahaan tetap terjaga dari berbagai pencemaran limbah. Sangat serius mengurangi polusi udara dan emisi karbon yang dihasilkan pada saat operasional berlangsung, ada alat yang digunakan yaitu alat penangkap debu, *Elektrostatik Precipitator* dan *Dust Collector*. Tetapi ada batas yang dipersyaratkan oleh pemerintah, yaitu batas kewajaran, yang dimaksud batas kewajaran ialah hal yang dapat membahayakan, maka perusahaan mengupayakan agar tidak melewati batas yang telah ditentukan oleh pemerintah. Hal tersebut terbukti dengan diraihnya penghargaan “PROPER HIJAU”, penghargaan itu menunjukkan bahwa pelestarian lingkungan pada perusahaan PT Semen Tonasa sudah sangat baik. PT Semen Tonasa juga bekerja sama dengan pihak independen salah satunya Universitas Hasanuddin untuk meneliti kadar polusi udara, dimana perusahaan semen itu tidak memiliki banyak limbah dan menghasilkan polusi udara dan emisi karbon dari operasional perusahaan.

Berdasarkan rumusan pasal 33 ayat (4) terdapat dua konsep terkait dengan ide ekosistem yaitu bahwa perekonomian nasional berdasar pada demokrasi ekonomi

haruslah mengandung maksud: (1) berkelanjutan, (2) berwawasan lingkungan. Dengan demikian keseluruhan ekosistem seperti yang dimaksud dalam Pasal 33 ayat (3) sebagaimana ditafsirkan secara ekstensif dan kreatif oleh berbagai undang-undang dibidang lingkungan hidup haruslah dikelola untuk kepentingan pembangunan berdasarkan prinsip-prinsip berkelanjutan (*sustainable*) dan berwawasan lingkungan (*pro-environment*) sebagaimana ditentukan oleh pasal 33 ayat (4) UUD 1945. Oleh karena itu cukup alasan jika menyebut bahwa UUD 1945 setelah amandemen I-IV ini sudah bernuansa hijau atau pro lingkungan (*green constitution*).

Salah satu isi dari Protokol Kyoto adalah melakukan suatu sistem perdagangan karbon. Dimana jumlah batas akumulasi emisi karbon dalam suatu wilayah tidak boleh melebihi jumlah batas akumulasi maksimal dari yang telah ditetapkan (Ratnatunga, 2007). Artinya suatu entitas dalam melakukan aktifitasnya menghasilkan gas emisi kurang dari standar yang ditentukan maka akan mendapatkan nilai kredit, tetapi sebaliknya jika suatu entitas menghasilkan karbon melebihi dari standar yang ditentukan maka akan membeli kredit dari entitas yang memiliki nilai kredit. Akuntansi karbon sebenarnya lebih condong pada mengukur dan mengkalkulasi jumlah karbon yang dihasilkan oleh suatu entitas dalam proses produksinya. Dengan ini diharapkan akan bisa menjadi tolak ukur dalam pembuatan kebijakan ekologi suatu entitas. Karena sangat bagus dan pasti akan memberikan banyak keuntungan bagi perusahaan terutama dengan laporan keuangan akan semakin jelas terhadap pencatatan akuntansi lingkungannya di bidang akuntansi karbon. Karena

telah dapat mengetahui besaran emisi karbon yang dihasilkan pada saat produksi berlangsung, dan dapat memberikan hal yang sangat baik untuk citra perusahaan kepada konsumen perusahaan.

Peran *carbon accounting* sangat penting karena untuk menghasilkan ide kreatif dalam penyusunan strategi tanggung jawab perusahaan dari dampak karbon yang dihasilkan, terlebih dahulu perusahaan harus mengetahui hasil emisi karbon yang dihasilkan. Penegakan hukum yang cocok dengan kondisi Indonesia meliputi segi preventif dan represif, terutama yang memiliki keterlibatan pemerintah untuk turut aktif meningkatkan kesadaran hukum masyarakat. Dikatakan bahwa penegakan hukum lingkungan sangatlah rumit, karena hukum lingkungan berdiri di atas titik pertemuan beberapa bidang hukum, seperti administratif, perdata, dan pidana, bahkan kadangkala sampai menyentuh juga hukum pajak, pertanahan. Ketika standar baru tersebut diterapkan oleh PT Semen Tonasa maka akan memberikan kepercayaan lebih dari masyarakat khususnya stakeholder yang melihat bahwa perusahaan PT Semen Tonasa Peduli terhadap lingkungan.

Tentang adanya *carbon accounting* ini, dimana yang dilakukan PBB untuk penandatanganan Protokol Kyoto, agar dapat melakukan pencatatan tentang emisi karbon yang dihasilkan dari $C + O_2 = CO_2$. Informan mendukung jika karbon akuntansi ini di terapkan di laporan keuangan perusahaan agar dapat mengetahui sejauh mana perusahaan dalam mengurangi emisi karbon, dan berhasil atau tidaknya perusahaan dalam menggunakan bahan bakar sekam supaya emisi karbon semakin sedikit. Maka

ketika sumber daya alam suatu daerah dikelola dengan baik dan digunakan untuk kesejahteraan rakyat, maka rakyat disekitarnya pasti juga akan mendukung. Jangan sampai rakyat negara ini mengalami kemiskinan dan kelaparan, dimana jika sumber daya alam daerah tempat tinggalnya ini jika dikelola dengan baik untuk meningkatkan kesejahteraan rakyat tersebut, maka stabilitas sosial maupun budaya pasti juga akan berpengaruh.

Hal ini akan berkaitan erat dengan ancaman atau potensi suatu daerah untuk melepaskan diri dari negara kesatuan republik indonesia karena ketidakpuasan dengan pembagian hasil pengelolaan sumber daya alam yang tidak adil. Bisa kita lihat seperti halnya di papua, tambang emas yang dikelola pihak asing yang sudah bertahun-tahun dan berjuta-juta kubik emas yang telah dieksplorasi. Jika dulu para pengambil keputusan negara ini mempunyai kesadaran mengenai tata kelola lingkungan, maka kejadiannya tidak berdampak pada masyarakat sekarang. Perlakuan lingkungan PT Semen Tonasa dalam memperhatikan masalah lingkungannya, sejalan dengan ayat dalam Al-Qur'an, salah satunya dijelaskan dalam Q.S. Al Baqarah ayat 205:

وَإِذَا تَوَلَّى سَعَىٰ فِي الْأَرْضِ لِيُفْسِدَ فِيهَا وَيُهْلِكَ الْحَرْثَ وَالنَّسْلَ ۗ وَاللَّهُ لَا تُحِبُّ

الْفَسَادَ

Terjemahnya:

”Dan apabila ia berpaling (dari engkau), dia berusaha untuk berbuat kerusakan di bumi, serta merusak tanam-tanaman dan binatang ternak, dan Allah tidak menyukai kerusakan”. (Q.S Al Baqarah: 205).

Ayat di atas menggambarkan secara nyata bagaimana Islam sangat memperhatikan kelestarian lingkungan. Segala jenis usaha dalam bentuk bisnis maupun non-bisnis harus mampu melestarikan alam sebagai bentuk pertanggungjawaban lingkungan. Mengingat saat ini perusahaan tidak hanya dituntut untuk menghasilkan keuntungan/laba semata tetapi juga harus memperhatikan tanggung jawab sosial dan lingkungan. PT Semen Tonasa dalam melakukan aktivitas produksinya, tentunya memperhatikan pelestarian lingkungannya, hal tersebut dikarenakan perusahaan harus memperhatikan sistem nilai yang ada di perusahaan harus seimbang dengan sistem nilai yang ada di masyarakat, agar kiranya dapat meminimalisir adanya *legitimacy gap*. *Legitimacy gap* berpotensi besar terjadinya protes dari *stakeholder* terhadap perusahaan yang akan berdampak pada eksistensi perusahaan, stabilitas operasional dan berakhir pada profitabilitas.

Dowling (1975) yang mengungkapkan bahwa *legitimasi* adalah sebuah kondisi atau status yang ada ketika sistem nilai *entitas kongruen* dengan sistem nilai masyarakat yang lebih luas di tempat entitas tersebut berada. Sedangkan menurut Arifin et al (2012) mengatakan bahwa teori *legitimasi* mengandung arti bahwa organisasi/perusahaan secara berkesinambungan harus memastikan apakah mereka telah beroperasi didalam norma-norma yang dijunjung masyarakat dan memastikan bahwa aktivitas mereka bisa diterima pihak luar (dilegitimasi). Saat ini perusahaan

telah melakukan berbagai cara agar dapat mengurangi emisi karbon yang dihasilkan perusahaan. Efek emisi karbon sangat luas dampaknya berbeda dengan limbah yang dihasilkan perusahaan yang hanya dirasakan masyarakat sekitar perusahaan saja. Upaya perusahaan mengurangi emisi atau polusi udara lebih dirasakan masyarakat, khususnya masyarakat sekitar perusahaan, yang memiliki banyak dampak positif dibandingkan dampak negatif. Teori *legitimasi* mengungkapkan bahwa perusahaan memiliki kontrak dengan masyarakat untuk melakukan kegiatan usahanya berdasarkan nilai-nilai *justice* dan bagaimana perusahaan menanggapi berbagai kelompok kepentingan untuk melegitimasi tindakan perusahaan (Sayekti, 2007).

Menurut Taringan (2014) menjelaskan teori *legitimasi* menegaskan bahwa perusahaan terus berupaya untuk memastikan bahwa mereka beroperasi dalam bingkai dan norma yang ada dalam masyarakat atau lingkungan dimana perusahaan berada, dimana mereka berusaha untuk memastikan bahwa aktifitas mereka diterima oleh pihak luar sebagai suatu yang sah. Memberikan penjelasan tentang konsep kontrak sosial, bahwa semua organisasi memiliki kontrak sosial, baik *eksplisit* maupun *implisit*, dimana kelangsungan hidup dan pertumbuhan organisasi tergantung pada apa yang dapat dikontribusikan oleh organisasi kepada masyarakat luas. *Carbon accounting* dapat mengurangi emisi karbon yang dihasilkan selama proses operasional perusahaan berlangsung, dengan mengurangi emisi karbon secara tidak langsung perusahaan memberikan tanggung jawab sosialnya dengan mengurangi polusi udara, emisi karbon dan perubahan iklim. Sehingga perusahaan dapat

memberikan keyakinan bagi masyarakat bahwa aktivitas perusahaan bermanfaat bagi masyarakat.

2. Pengungkapan Carbon Accounting sebagai Tanggung Jawab Sosial dalam Mengurangi Emisi Karbon

PT Semen Tonasa Sebagaimana yang kita ketahui bahwa aktivitas usahanya berkaitan langsung dengan sumber daya alam, baik itu dengan alam semesta kecil (*microcosmic*) yaitu manusia maupun alam semesta yang besar (*macrocosmic*). Perusahaan dalam melakukan aktivitas usahanya sudah semestinya memperhatikan keseimbangan antara *microcosmic* dan *macrocosmic* dengan kata lain perusahaan harus menyeimbangkan antara aspek manusia dan alam sekitar. Melihat Visi Perusahaan saya menganggap bahwa PT Semen Tonasa telah menjadikan pengelolaan lingkungan sebagai kebijakan tertinggi dalam perusahaan. PT Semen Tonasa juga menganggap komitmen terhadap lingkungan sebagai tanggung jawab dan kepedulian terhadap para pemangku kepentingan (*stakeholder*). Kepedulian perusahaan terhadap lingkungan ini terbukti dengan perusahaan memperoleh proper hijau oleh kementerian lingkungan hidup (KLH) pada tahun 2016. Pencapaian ini menandakan bahwa perusahaan telah berhasil menerapkan praktek pengelolaan lingkungan melebihi dari ketaatan dan memanfaatkan sumber daya secara berkelanjutan. Pencapaian proper hijau di tahun 2016, tidak membuat perusahaan puas tetapi perusahaan terus berupaya untuk meningkatkan kepeduliannya terhadap lingkungan dan perusahaan bertekad untuk mendapatkan penilaian proper emas pada tahun 2018. Maka pelaku bisnis tidak hanya dituntut memperoleh keuntungan dari

lapangan usahanya, melainkan juga diminta untuk memberikan kontribusi positif terhadap lingkungan sosialnya. Perubahan pada tingkat kesadaran masyarakat memunculkan kesadaran tentang pentingnya melaksanakan apa yang kita kenal sebagai *Corporate Social Responsibility*. Kepedulian sosial perusahaan terutama didasari alasan bahwasanya kegiatan perusahaan membawa dampak *for better of worse*, bagi kondisi lingkungan dan sosial-ekonomi masyarakat, khususnya untuk masyarakat disekitar perusahaan beroperasi. Alasannya mendasari mengapa program *Corporate Social Responsibility* dilaksanakan sejalan dengan penelitian yang dilakukan oleh Waldman (2009) menyebutkan, Aktivitas *Corporate Social Responsibility* yang dijalankan sebagai pelayanan sukarela atau bersifat *charity* pada masyarakat di sekitar perusahaan. Dimana *carbon accounting* dapat menekan atau mengurangi emisi karbon yang dihasilkan selama proses operasi perusahaan, dengan mengurangi emisi karbon yang di hasilkan secara tidak langsung perusahaan memberikan tanggung jawab sosialnya dengan mengurangi polusi udara dan perubahan iklim. Sehingga perusahaan dapat meyakinkan bahwa aktivitas dan kinerjanya dapat diterima oleh masyarakat.

Dalam pelaksanaan TJSL sesuai blueprint yang telah ditetapkan, perusahaan Tonasa bermitra dengan Pemkab Pangkep, dinas terkait, lembaga penelitian, LSM, perusahaan lain di Pangkep dan masyarakat lingkaran. PT Semen Tonasa telah menetapkan empat pilar utama yang didalamnya terdapat berbagai program dan kegiatan TJSL. Pilar TJSL tersebut adalah Program Sehat Tonasa, Cerdas Tonasa, Bina Mitra Tonasa dan Desa Mandiri Tonasa yang memiliki sasaran strategis:

- Meningkatkan kesehatan dan mempromosikan budaya hidup sehat bagi masyarakat lingkar dan karyawan PT Semen Tonasa.
- Meningkatkan kualitas pendidikan yang berkesinambungan dan memberikan manfaat bersama.
- Kemitraan dalam menjalankan program ekonomi yang berorientasi pada kemandirian masyarakat.
- Pengelolaan kawasan desa lingkar untuk mengurangi dampak operasi, kelestarian lingkungan dan dukungan energi.

Tonasa Bersaudara dalam pelaksanaannya, Program Tanggung Jawab Sosial dan Lingkungan Semen Tonasa yang memiliki lima pilar yaitu:

- Tonasa Mandiri yaitu bentuk partisipasi dalam meningkatkan kemandirian ekonomi masyarakat.
- Tonasa Cerdas yaitu peran serta perusahaan secara aktif dalam meningkatkan kualitas sumber daya manusia.
- Tonasa Sehat yaitu kepedulian perusahaan dalam meningkatkan kualitas hidup dan kesehatan masyarakat dan lingkungan.
- Tonasa Bersahaja yaitu kepedulian perusahaan terhadap kondisi sosial dan peran serta aktif terhadap pengembangan aspek seni dan budaya serta olahraga.
- Tonasa Hijau yaitu dari komitmen perusahaan dalam pelestarian alam secara berkelanjutan.

PT Semen Tonasa secara terus menerus melakukan pengembangan prasarana dan sarana masyarakat di sekitar pabrik serta kegiatan melestarikan lingkungan. PT Semen Toanas dalam menjalankan CSR dengan sebaik mungkin perusahaan melakukan berbagai tindakan yang berhubungan dengan peningkatan ekonomi, sosial dan lingkungan. Dimana tindakan yang dilakukan terhadap pelestarian lingkungan sudah sangat baik dan teratur, akan tetapi belum di masukkannya *carbon accounting*, sebagai bagian dari program CSR perusahaan. Sementara yang saya ketahui bahwa akuntansi karbon tersebut termasuk bagian dari program CSR perusahaan agar dapat meningkat pelestarian lingkungan dan mencegah polusi udara dan emisi karbon. PT Indocement Tungal adalah perusahaan yang pertama dan satu-satunya yang telah melaksanakan penurunan emisi karbon dengan terlebih dahulu menghitung berapa banyak emisi karbon yang dikeluarkan oleh perusahaan, dan perusahaan telah menetapkan kebijakan penurunan emisi tersebut dengan menggunakan metode CDM (*Clean Development Mechanicism*). Mekanisme pembangunan bersih, dimana estimasi kerusakan alam harus ditekan dengan perbandingan pembangunan perusahaan, khususnya yang mengeksplorasi hasil bumi. Pelaporan akuntansi karbon ini bisa dimasukkan sebagai *voluntary disclosure* perusahaan dan menjadi bagian dalam CSR perusahaan. Melalui pelaporan ini *stakeholder* dapat menilai peran serta perusahaan dalam mengurangi GRK (Gas Rumah Kaca). Dengan begitu, indonesia bisa memperoleh dana yang dapat digunakan untuk memulihkan hutan-hutan yang ada di indonesia.

Berbagai tanggung jawab sosial perusahaan PT Semen Tonasa sudah mereka lakukan salah satunya dengan memberikan bantuan yang dinamakan “Tonasa Mandiri”, Mereka memberikan dana UKM agar usahanya bisa lebih berkembang. Setelah itu mereka juga membantu agar pengusaha kecil dapat mengetahui tentang berusaha yang baik dan bagaimana cara mengelolah keuangan uasahnya. Mereka diberikan tiga tahapan, dan tahapan yang terakhir diberikan bantuan dan 50 juta, dan ketika sudah mencapai 50 juta kami kategorikan usaha mereka sudah bukan UKM melaikan usaha yang sudah besar dan kami akan alihkan mereka ke pihak bank untuk membantu kelangsungan usaha tersebut, dan dana 50 juta itu kami akan berikan kepada UKM yang masih membutuhkan dana tersebut. Kegiatan yang dilaksanakan sebagai upaya menjalin hubungan baik dengan anggota masyarakat sehingga dapat mengurangi *effek negatif* yang ditimbulkan karena keberadaan perusahaan. Tujuan program CSR berkaitan keberlanjutan jangka panjang perusahaan (*long-term sustainability of a firm*).

PT Semen Tonasa merupakan perusahaan semen terbesar di indonesia timur, maka menjaga hubungan dengan masyarakat sekitar harus selalu diperhatikan karena keberlangsungan perusahaan tidak terlepas dari masyarakat sekitar perusahaan. Selain harus menerapkan *carbon accounting*, perusahaan di jaman sekarang ini banyak yang memperhatikan lingkungan perusahaannya, dengan tujuan agar perusahaan dapat bertahan 5 tahun kedepan atau lebih (Hariyani dan Martini, 2011). Bisnis memerlukan masyarakat sebagai pembeli dan pemberi dana, masyarakat juga perlu bisnis untuk produk-produk yang dihasilkannya. Hubungan bisnis dan masyarakat

dapat dimasukkan sebagai unsur-unsur dalam strategi perusahaan untuk berkompetisi. Perusahaan menganggap bahwa salah satu cara agar perusahaan bisa tetap bertahan adalah dengan memberikan sumbangsih kepada masyarakat cukup, melalui nilai dalam penyediaan lapangan pekerjaan, pemenuhan kebutuhan dengan produknya dan pembayaran pajak kepada negara (Hariyani dan Martini, 2011).

Perusahaan PT Semen Tonasa dalam melakukan penerapan *Corporate Sosial Responsibility*, tidak langsung memberikan apa yang mereka inginkan tetapi mereka memberikan kepada masyarakat apa yang mereka butuhkan. Dalam menjalin hubungan dengan masyarakat, PT Semen Tonasa menerapkan program *Corporate Sosial Responsibility*, yang mana program CSR tersebut PT Semen Tonasa akan memberikan bantuan kepada masyarakat. Bantuan yang diberikan oleh perusahaan kepada masyarakat adalah bantuan yang benar-benar diinginkan dan dibutuhkan oleh masyarakat. Menurut Hariyani dan Martini (2011) selain itu para pemimpin perusahaan juga menghadapi tantangan dalam menerapkan standar-standar etis terhadap praktik bisnis yang bertanggung jawab. Menurut Hariyani dan Martini (2011) tanggung jawab sosial perusahaan dituangkan dalam bentuk suatu kepedulian sosial yang dapat kita namakan sebagai *Corporate Sosial Responsibility (CSR)*. CSR yang di jalankan sebagai bentuk pertanggung jawaban sosial ini dapat memberikan pandangan bahwa selain memperhatikan lingkungan, manusia juga harus memperhatikan lingkungan social mereka agar terjadi keseimbangan satu sama lain. Selain *carbon accounting* dan *corporate social responsibility (CSR)* ada lagi yang membantu perusahaan agar lebih diperhatikan oleh pemerintah, masyarakat,

organisasi lingkungan, media massa khususnya pada *investor* dan *kreditor* (bank) yaitu *sustainability report*. *Sustainability report* ini penting karena di dalamnya terdapat prinsip dan standar pengungkapan yang mampu mencerminkan tingkat aktivitas perusahaan secara menyeluruh.

Departemen *Corporate Sosial Responsibility* pada perusahaan PT Semen Tonasa melakukan pembangian terhadap kelestarian lingkungan atau perawatan lingkungan yang diatur oleh departemen itu sendiri. Maka biaya yang dikeluarkan untuk hal yang berkaitan dengan lingkungan perusahaan atau menjaga lingkungan di atur oleh departemen ini seperti pencegahan limbah cair, gas, padat, dan emisi karbon kemudian dilaporkan pada departemen keuangan perusahaan agar dilaporkan dalam laporan keuangan perusahaan, agar ada transparansi kepihak independen diluar perusahaan. Utama (2007) menyatakan bahwa perkembangan CSR terkait dengan semakin parahnya kerusakan lingkungan yang terjadi di indonesia maupun dunia, mulai dari penggundulan hutan, polusi udara, dan air, hingga perubahan iklim. Organisasi atau perusahaan akan berlanjut keberadaannya jika masyarakat menyadari bahwa organisasi beroperasi untuk sistem nilai yang seiring dengan nilai masyarakat itu sendiri (Gray, 1995). Teori *legitimasi* menganjurkan perusahaan untuk menyakinkan aktivitas dan kinerjanya dapat diterima oleh masyarakat. Hal ini mendorong perusahaan melalui top manajemennya mencoba memperoleh kesesuaian antara tindakan organisasi dan nilai-nilai dalam masyarakat umum dan publik yang relevan dengan *stakeholder*.

BAB V

PENUTUP

A. Kesimpulan

Berdasarkan hasil penelitian yang ditemukan oleh peneliti maka dapat disimpulkan bahwa PT Semen Tonasa:

1. Tindakan Perusahaan dengan Adanya Emisi Karbon

Telah melakukan berbagai tindakan agar dapat mencegah pencemaran lingkungan yang melebihi standar yang dikeluarkan pemerintahan. Diketahui setiap bahan bakar produksi menghasilkan karbon, selain bahan bakar cair, gas, dan yang paling banyak menghasilkan karbon adalah bahan bakar padat, yaitu batu bara maka dari itu perusahaan PT Semen Tonasa sudah menerapkan program CDM (*clean developments mechanism*). PT Semen Tonasa memiliki sistem untuk mengurangi polutan atau partikel debu yang keluar saat produksi dilakukan yaitu penangkap debu elektrik dan penangkap debu mekanik, kalau elektriknya tadi "*elektrostatik precipitator*", mekaniknya yaitu "*dust collector*" itu penangkap debu.

Kemudian untuk mengurangi CO₂ atau emisi karbon di udara, dengan cara substitusi bahan bakar padat yang digunakan di perusahaan PT Semen Tonasa ini yaitu batu bara dan bahan bakar alternatif yaitu sekam, karena menurut PBB "UNFCCC" walaupun sekam memiliki karbon tetapi hal tersebut dianggap nol karbon yang lebih rendah daripada batu bara. Sehingga dengan mengurangi bahan bakar padat seperti batu bara sudah tersubstitusi dengan bahan bakar alternatif, yakni CO₂ yang terjadi akan berkurang karena digantikan oleh sekam. Dengan demikian, penerapan *carbon accounting* karena belum dilakukannya pengukuran, pencatatan, dan pelaporan karbon yang dihasilkan perusahaan.

2. Pengungkapan *carbon accounting* sebagai Tanggung Jawab Sosial dalam Mengurangi emisi karbon.

Pemahaman terhadap pengungkapan *carbon accounting* pada PT Semen Tonasa masih kurang karena belum diterapkannya *carbon accounting* ini dalam sistem akuntansi perusahaan. Dengan hanya melakukan pengurangan polusi udara dan emisi karbon yang belum sesuai dengan standar akuntansi karbon yang sebenarnya, dimana hanya melakukan substitusi dari bahan bakar batu bara dengan bahan bakar sekam. Sekam inilah yang menjadi bahan bakar yang dapat mengurangi emisi karbon yang besar karena hanya dianggap mengandung karbon nol atau tidak memiliki karbon. Namun, dari aktivitas-aktivitas yang dilakukan oleh perusahaan dari segi sosial, ekonomi, dan lingkungannya sudah sangat mendukung masyarakat sekitar, dan pembangunan berkelanjutan. Hanya saja, pengukuran pencatatan, dan pelaporan akuntansinya agar dapat dijelaskan dan terperinci secara baik, maka *investor* dan *stakeholder* dapat mengetahui secara transparansi atas aktivitas-aktivitas yang dilakukan perusahaan.

Perusahaan Juga belum memasukkan akuntansi karbon kedalam departemen CSR, dimana seharusnya pengungkapan karbon ini sudah masuk kedalam ruang lingkup tanggung jawab sosial perusahaan jadi, seharusnya kedepan perusahaan telah menerapkan *carbon accounting* sebagai pengendalian lingkungan perusahaan.

B. Implikasi Penelitian

Berdasarkan analisis peneliti dan pembahasan yang telah dilakukan adapun implikasi penelitian yang dilakukan adalah:

1. Pengukuran, pencatatan, dan pelaporan emisi karbon pada PT Semen Tonasa akan mendorong dalam meningkatkan pelestarian lingkungan dan transparansi terhadap biaya lingkungan.

2. Meningkatkan upaya komitmen perusahaan dalam pelestarian lingkungan, sehingga hal tersebut sebagai bukti bahwa perusahaan sangat mengutamakan kebersihan lingkungan.
3. Penerapan *Carbon Accounting* akan dapat menunjang perusahaan dalam meningkatkan citra yang baik, sehingga perusahaan akan tetap menjaga keberlangsung usahanya. Serta dapat meningkatkan nama baik perusahaan dimata masyarakat, sehingga produk yang dihasilkan akan tetap memiliki keunggulan dipangsa pasar.

C. *Saran*

Berdasarkan hasil analisis dan pembahasan yang telah dilakukan maka terdapat beberapa saran yang atas kekurangan atau keterbatasan penelitian yang ada untuk menjadi perbaikan bagi peneliti selanjutnya, diantaranya:

1. Bagi peneliti selanjutnya lakukan penelitian di perusahaan yang telah menerpkan carbon accounting, agar dapat mengetahui kepastiaan emisi karbon yang dimiliki perusahaan.
2. Gunakan sampel yang minimal 5 perusahaan yang besar dan memiliki emisi karbon yang banyak, agar kita dapat melakukan perbandingan antar perusahaan, dalam upaya mengurangi emisi karbon dimasa yang akan datang.
3. PT Semen Tonasa diharapkan dapat menerapkan *carbon accounting* agar dapat mengukur, mencatat, dan melaporkan emisi karbon. Agar lebih transparansi kepada *stakeholder*, serta menjadi nilai tambah dahn terwujudnya *legitimasi* bagi perusahaan.

DAFTAR PUSTAKA

- Afiyanti, Yati. 2008. "Validitas dan Reliabilitas dalam Penelitian Kualitatif". *afidburhanuddin.files.wordpress.com*. 2(12):137-141.
- Aniela, Y. 2012. Peran Akuntansi Lingkungan dalam Meningkatkan Kinerja Lingkungan dan Kinerja Keuangan Perusahaan. *Berkala Ilmiah Mahasiswa Akuntansi*. 1(1): 15-19.
- Arifin, B.Y. Januarsi dan F. Ulfah. 2012. Perbedaan Kecenderungan Pengungkapan Corporate Social Responsibility: Pengujian Terhadap Manipulasi Akreal dan Manipulasi Real. *Simposium Nasional Akuntansi XV Banjarmasin*, Universitas Lambung Mangkurat.
- Apriwan. 2011. Teori Hijau: Alternatif dalam Perkembangan Teori Hubungan Internasional. *Journal of International Studies*. 2(1): 33-59.
- Barry. J. 1999. *Rethinking Green Politics: Nature, Virtue, Progress* (London:Sage).
- Berthelot, S. Robert, A.M. 2011. Climate Disclosure: An examination of Canadian Oil and Gas Firms. *V01 5*: 106-123.
- Burritt, R.S, Schaltegger and D, Zvezdov. 2010. Carbon Management Accounting-Practice in Leading German Companies. *Carbon Management Accounting: Practice in Leading German Companies*. 1-33.
- Cacho, O.R, Hean and R, Wiset. 2003. Carbon Accounting Methods and Reforestation Incentives. *The Australian Journal of Agricultural and Resource Economics*. 42(2): 153-179.
- Campbell, N.A. Reece, J.B. Mitchell, L.G. 2002. *Biologi*. Jilid 1. Edisi Kelima. Alih Bahasa: Wasmen. Jakarta: Penerbit Erlangga.
- Darwin, Ali. 2008. "CSR; Standards dan Reporting". Makalah disampaikan pada seminar nasional CSR sebagai kewajiban asasi perusaha; telaah pemerintah, pengusaha, dan Dewan Standar Akuntansi, tanggal 18 Juni 2008 di Unika Soegijapranata Semarang.
- Darwin, A. 2008. Akuntabilitas, Kebutuhan, Pelaporan, dan Pengukuran CSR bagi Perusahaan di Indonesia. *Economics. Business Accounting Review*. Edisi III: 83-95.
- Damayanti dan D, Pentiana. 2013. Global Warming dalam Perspektif Environmental Management Accounting (EMA). *Jurnal Ilmiah*. 7(1): 1-13.
- Donaldson, T and L, Preston. 1995. The Stakeholder Theory Of The Corporation : Concepts, Evidence, and Implications. *Academy of Management Review*. 20(1): 65-91.
- Deegan, C. Unerman, J. 2011. *Financial Accounting Theory*. McGraw-hill Higger Education.
- Dowling. J. Pfeffer. J. 1975. Organizational Legitimacy: Social Values An Organizational Behavior. *Pacific Sociological Journal Review*. Vol 18.

- Dwijayanti, P. F. 2011. Manfaat Penerapan Carbon Accounting di Indonesia. *Jurnal Akuntansi Kontemporer*. 3(1): 79-92.
- Eckersley, R. 1972. *The Green State: Rethinking Democracy and Sovereignty* (Cambridge MA: MIT Press).
- Fadillah, L. 2014. Upaya Pemerintah Cina Dalam Pengurangan Emisi Gas Buang Di Beijing Melalui *Clean Development Mechanism* Tahun 2005-2008. *Ilmu Hubungan Internasional*. 2(3): 657-672.
- Goodin, Robert E. 1972. *Green Political Theory*. (Cambridge: Polity Press).
- Ghufron, Anik. 2008. "Metodologi Penelitian Kualitatif". DRPM gazetteivol. 05(04): 37-38.
- Harahap, Sofyan Syafri. 1999. Analisis Kritis atas Laporan Keuangan. Edisi Pertama. Cetakan Kedua. PT Raja Grafindo Persada. Jakarta.
- Hariyani, R dan Martini. 2016. Implementasi Carbon Accounting di Indonesia dan Kendala/ permasalahan solusi (PT Indocement, Tbk). Universitas Budi Luhur, Jakarta.
- Hartini, S. 2012. Peran Inovasi : Pengembangan Kualitas Produk dan Kinerja Bisnis. *Jurnal Manajemen dan Kewirausahaan*. 14(1): 82-88.
- Indrianto Nur dan Bambang Supomo. 2013. *Metodologi Penelitian Bisnis*. Yogyakarta: BPFE-YOGYAKARTA.
- Ja'far, M dan L, Kartikasari. 2009. Carbonaccounting: Implikasi Strategis Perencanaan Akuntansi Manajemen. *Simposium Nasional Akuntansi 12 Palembang*.
- Kashyap, V. A. Rahman and N, Steenkamp. 2016. Accounting for Carbon Emission Allowances – An Exploratory Study.
- Lindblom, C. K. 1994. The Implications Of Organisational Legitimacy For Corporate Social Performance and Disclosure. *Paper presented at the Critical Perspectives on Accounting Conference*. New York.
- Martusa, R. 2009. Peran Environmental Accounting terhadap Global Warming. *Jurnal Akuntansi*. 1(2) :164-179.
- Miles, M.B. 1994. Qualitative and analysis: An expanded sourcebook. New York: SAGE Publications.
- Mitchell, R., B, Agle and D. Wood. 1997. Toward A Theory Of Stakeholder Identification And Salience : Defining The Principle Of Who And What Really Counts. *Academy of Management Review*. 22(4): 853-886.

- Murni, S. D. 2007. Pengaruh insider Ownership, Institusional Investor, Deviden Payments dan Firm Growth Terhadap Kebijakan hutang Perusahaan. *Jurnal Akuntansi dan Bisnis*. 15-24.
- Nawawi, Hadari. 2011. *Metode Penelitian Bidang Sosial*, Yogyakarta: Gadjah Mada University Press, 2011, hal: 117
- Puspita, D. A. 2015. Carbon Accounting : Apa, Mengapa Dan Sudahkah Berimplikasi Pada Sustainability Reporting? (Based On 2012th'proper With Gold Rank). *Jurnal JIBEKA*. 9(1): 29-36.
- Ratnatunga, J. 2007. Carbon Cost Accounting: The Impact of Global Warming on the Cost Accounting Profession. *Jamar*. 5(2): 1-8.
- Risnawati. 2013. Analisis Kerjasama China-UNI Eropa Dalam Program Nera Zero Emission Coal (NZEC). *Jurnal Ilmu Hubungan Internasional*. 1(3): 645-654.
- Shodiq, M. J dan Y, T. Febri. 2015. Sistem Akuntansi dan Pelaporan Emisi Karbon: Dasar Pengembangan Standar Akuntansi Karbon (Studi eksplorasi pada perusahaan manufaktur di BEI). *Simposium Nasional Akuntansi 1 Universitas Sumatera Utara*, Medan. 1-21.
- Sayekti, Y dan L, Wondabio. 2007. Pengaruh CSR Disclosure Terhadap Earning Response Coefficient. *Simposium Nasional Akuntansi X*.
- Sudarwanto, S. 2011. Tanggung Jawab Sosial dan Lingkungan Perusahaan di Soloraya Terhadap Upaya Pelestarian Fungsi Lingkungan Hidup Daerah Alan Sungai Bengawan Solo Hulu (Pemikiran Kritis Terhadap Implementasi Corporate Social Responsibility). *Jurnal Ekosains*. 3(3): 53-65.
- Sugiyono. 2013. "*Metode Penelitian Kuantitatif Kualitatif dan R&D*". Bandung: Alfabeta.
- Suwardjono. 2005. Teori Akuntansi, Perencanaan Pelaporan Keuangan. Yogyakarta: BPFE.
- Sulistyaningtyas, I. D. 2006. Tanggung Jawab Sosial Perusahaan dalam Program Kampanye Sosial. *Jurnal Ilmu Komunikasi*. 3(1): 63-76.
- Taurisianti, M.M dan E. P, Kurniawati. 2014. Perlakuan Akuntansi Karbon di Indonesia. *Jurnal Ekonomi dan Bisnis*. 17(2): 83-107.
- Triuwono, I. 2016. Akuntansi Karbon sebagai Perspective Baru dalam Akuntansi Lingkungan. *Makalah*. Universitas Katolik Widya Mandala Surabaya.
- Tilling, M. 2004. Refinements to Legitimacy Theory in Social an Environmental Accounting. Commerce Research Paper.
- Taringan, J dan Hatane, S. 2014. Pengungkapan Sustainability Report dan Kinerja Keuangan. *Jurnal Akuntansi dan Keuangan*. 16(2): 88-101.

- Taurisianti, M.M dan E. P, Kurniawati. 2014. Perlakuan Akuntansi Karbon di Indonesia. *Jurnal Ekonomi dan Bisnis*. 17(2): 83-107.
- Utama, Sidharta. 2007. “Evaluasi Infrastruktur Pendukung Pelaporan Tanggung Jawab Sosial dan Lingkungan di Indonesia”.
- Utina, R. 2016. Pemanasan Global: Dampak dan Upaya Meminimalisasinya. FMIPA Universitas Negeri Gorontalo.
- Waldman, A.D. 2009. “Corporate Social Responsibility: What It Really Is, Why It’s So Important, And How Is Should Be Managed”. *School of Global Management and Definition context use Available*.
- Wijayanto, D. Almilia, L. 2007 Pengaruh Environmental Performance Dan Environmental Disclosure Terhadap Economical Performance. *Proceedings The 1st Accounting Confrence*. 1-23.
- Yousef, Darwish, A. 2000. “Organizational Commitment: A Mediator of the relationships of Leadership Behavior with Job Satisfaction and Perfomance in a non-western Country”. *Journal of Managerial Psychology*. 15(1).
- Zainuddin, A dan W, Abdullah. 2015. Realitas Sustainability Di Balik Retorika Dan Interaksi Sosial Dalam Sustainability Reporting : Sebuah Critical Accounting Study. *Konferensi Regional Akuntansi II*.

L

A

M

P

I

UNIVERSITAS ISLAM NEGERI
ALAUDDIN
M A K A S S A R

A

N

MANUSCRIPT

A. Pertanyaan untuk Biro Produksi

1. PT Semen Tonasa merupakan perusahaan yang bergelut dibidang industri persemenan, yang dalam melakukan produksinya menghasilkan banyak karbon. Bagaimana menurut bapak/ibu mengenai hal tersebut?
2. Apakah pihak perusahaan melakukan pengukuran banyaknya emisi karbon yang dihasilkan perusahaan?
3. Mengenai banyaknya emisi karbon yang beredar di udara yang di hasilkan oleh industri-industri tentunya akan menjadi permasalahan serius, seperti polusi udara, perubahan iklim dan pemanasan global. Apakah pihak perusahaan melakukan suatu tindakan untuk meminimalisir emisi karbon yang di hasilkan?
4. Upaya apa yang dapat dilakukan oleh pihak perusahaan untuk mengatasi hal tersebut agar karbon-karbon yang dihasilkan perusahaan selama melakukan produksinya tidak berdampak terhadap masyarakat maupun lingkungan?
5. Apakah upaya tersebut berjalan dengan efektif sehingga dapat mengurangi emisi karbon yang dihasilkan oleh perusahaan?
6. Apakah upaya perusahaan tersebut hanya di rasakan oleh masyarakat sekitar perusahaan saja? Sementara diketahui bahwa masyarakat luas juga merasakan adanya dampak seperti polusi udara, perubahan iklim dan pemanasan global karena emisi karbon yang di hasilkan perusahaan beredar di udara?
7. Bagaimana menurut bapak/ibu jika dilakukan sebuah inovasi untuk meminimalisir emisi-emisi karbon yang di hasilkan oleh perusahaan?
8. Apakah bapak/ibu mengetahui tentang adanya *carbon accounting*?
9. Dari mana bapak/ibu mengetahui adanya *carbon accounting*?
10. Bagaimana menurut bapak/ibu mengenai *carbon accounting*?

B. Pertanyaan untuk Biro Keuangan

1. Apakah bapak/ibu mengetahui tentang adanya *carbon accounting*?
2. Dari mana bapak/ibu mengetahui adanya *carbon accounting*?
3. Bagaimana menurut bapak/ibu mengenai *carbon accounting*?
4. Apakah perusahaan melaporkan biaya-biaya yang terkait dengan lingkungan?
5. Adakah perbedaan pendapatan yang diperoleh ketika mengeluarkan biaya terhadap lingkungan?
6. Apakah ada jumlah khusus atau biaya khusus yang dikeluarkan perusahaan untuk lingkungan?
7. Menurut bapak/ibu apa keuntungan dan kerugian perusahaan jika *carbon accounting* diterapkan sebagai inovasi?
8. *Carbon accounting* merupakan suatu proses pengukuran, pencatatan dan pelaporan karbon yang dihasilkan oleh perusahaan. Bagaimana menurut bapak/ibu jika *carbon accounting* diterapkan sebagai inovasi?

C. Pertanyaan untuk Biro Humas

1. Bagaimanakah pertanggung jawaban sosial yang dilakukan oleh perusahaan?
2. Apa-apa saja yang dilakukan perusahaan dalam memperbaiki hubungan dengan masyarakat di sekitar?
3. Bagaimana pandangan anda mengenai pembangunan citra positif perusahaan, dengan hubungan sosial yang dilakukan?
4. Apakah ada pelatihan yang berkaitan dengan karyawan untuk meningkatkan kinerja karyawan?
5. Bagaimana menurut bapak/ibu jika *carbon accounting* diterapkan sebagai inovasi dan tanggung jawab akan memberikan nilai perusahaan sebagai perusahaan berwawasan lingkungan?
6. Menurut bapak/ibu apa keuntungan dan kerugian perusahaan jika *carbon accounting* diterapkan sebagai inovasi?

Bersama Bapak Biro Produksi PT Semen Tonasa



Bersama Bapak Biro Humas PT Semen Tonasa



Bersama Bapak Biro Keuangan PT Semen Tonasa



UNIVERSITAS ISLAM NEGERI
ALAUDDIN
M A K A S S A R



KEPUTUSAN DEKAN FAKULTAS EKONOMI DAN BISNIS ISLAM
UIN ALAUDDIN MAKASSAR
NOMOR : 1986 TAHUN 2017

TENTANG

PANITIA DAN TIM PENGUJI MUNAQASYAH
JURUSAN AKUNTANSI FAKULTAS EKONOMI DAN BISNIS ISLAM

DEKAN FAKULTAS EKONOMI DAN BISNIS ISLAM UIN ALAUDDIN MAKASSAR

- Membaca : Surat permohonan : **Mandala Sardy Putera**
NIM : **10800113080**
Tanggal : **21 November 2017**
Mahasiswa Jurusan : **Akuntansi**
Untuk Ujian Skripsi/ Munaqasyah yang berjudul "**Kajian Tanggug Jawab Sosial dan Lingkungan Perusahaan Penerapan Carbon Accounting (Studi pada PT Semen Tonasa)**"
- Menimbang : 1. Bahwa saudara tersebut diatas telah memenuhi persyaratan Ujian Skripsi/ Munaqasyah
2. Bahwa untuk pelaksanaan dan kelancaran ujian/ Munaqasyah perlu dibentuk panitia ujian.
- Mengingat : 1. Undang-undang No. 20 Tahun 2003 tentang Sistem Pendidikan Nasional;
2. Peraturan Pemerintah Nomor 60 Tahun 1999 tentang Pendidikan Tinggi;
3. Keputusan Presiden Nomor 57 Tahun 2005 tentang Perubahan IAIN Alauddin menjadi UIN Alauddin Makassar;
4. Keputusan Menteri Agama RI Nomor 2 Tahun 2006 tentang Mekanisme Pelaksanaan Pembayaran atas Bahan Anggaran Pendapatan dan Belanja Negara di Lingkungan Kementerian Agama;
5. Keputusan Menteri Agama RI. No. 5 Tahun 2006 tentang Organisasi dan Tata Kerja UIN Alauddin Makassar
6. Keputusan Menteri Agama RI. Nomor 93 Tahun 2007 tentang Statuta UIN Alauddin Makassar;
7. Keputusan Menteri Keuangan No.330/05/2008 tentang penetapan UIN Alauddin Makassar pada Departemen Agama sebagai Instansi Pemerintah yang menerapkan pengelolaan Badan Layanan Umum (BLU).
8. Surat Keputusan Rektor UIN Alauddin Nomor 241 B Tahun 2010 Tentang Pedoman Edukasi UIN Alauddin;

MEMUTUSKAN

- Menetapkan : 1. Membentuk Panitia Ujian Skripsi/ Munaqasyah Fakultas Ekonomi dan Bisnis Islam UIN Alauddin Makassar dengan komposisi :

Ketua : Prof. Dr. H. Ambo Asse, M.Ag.
Sekretaris : Prof. Dr. H. Muslimin Kara, M.Ag.
Penguji I : Memen Suwandi, SE., M.Si.
Penguji II : Dr. Amiruddin K., M.El.
Pembimbing I : Lince Bulutoding, SE., M.Si.
Pembimbing II : Nur Rahma Sari, SE., M.Acc. Ak.
Pelaksana : Mubin Nasir, S.El

2. Panitia bertugas melaksanakan ujian Skripsi/Munaqasyah bagi saudara yang namanya tersebut diatas.
3. Biaya pelaksanaan ujian dibebankan kepada anggaran Fakultas Ekonomi dan Bisnis Islam UIN Alauddin Makassar.
4. Apabila dikemudian hari ternyata terdapat kekeliruan dalam surat keputusan ini akan diubah dan diperbaiki sebagaimana mestinya.

Keputusan ini disampaikan kepada yang bersangkutan untuk diketahui dan dilaksanakan dengan penuh rasa tanggung jawab.

Ditetapkan di : **Samata-Gowa**
Pada tanggal : **23 November 2017**

Dekan
Prof. Dr. H. Ambo Asse, M.Ag.
NIP. 19581022 198703 1 002



KEPUTUSAN DEKAN FAKULTAS EKONOMI DAN BISNIS ISLAM
UIN ALAUDDIN MAKASSAR
NOMOR : 408 TAHUN 2017

TENTANG

PEMBIMBING/PEMBANTU PEMBIMBING DALAM PENELITIAN DAN PENYUSUNAN SKRIPSI MAHASISWA
JURUSAN Akuntansi FAKULTAS EKONOMI DAN BISNIS ISLAM UIN ALAUDDIN MAKASSAR

DEKAN FAKULTAS EKONOMI DAN BISNIS ISLAM UIN ALAUDDIN MAKASSAR

- Membaca : Surat Permohonan Mahasiswa Fakultas Ekonomi dan Bisnis Islam UIN Alauddin Makassar, Nama **Mandala Sardy Putera**, Nim: **10800113080** tertanggal **17 Februari 2017** untuk mendapatkan Pembimbing Skripsi dengan Judul: "**Kajian Tanggung Jawab Sosial dan Lingkungan Perusahaan dalam Upaya Penerapan Carbon Accounting (Studi pada PT Semen Tonasa)**"
- Menimbang : a. Bahwa untuk membantu penelitian dan penyusunan skripsi mahasiswa tersebut, dipandang perlu untuk menetapkan pembimbing/pembantu pembimbing penyusunan skripsi mahasiswa tersebut diatas
b. Bahwa mereka yang ditetapkan dalam surat keputusan ini dipandang cakap dan memenuhi syarat untuk diserahi tugas sebagai pembimbing/pembantu pembimbing penyusunan skripsi mahasiswa tersebut diatas.
- Mengingat : 1. Undang-undang No. 20 Tahun 2003 tentang Sistem Pendidikan Nasional;
2. Undang-undang No. 12 Tahun 2012 tentang Pendidikan Tinggi;
3. Peraturan Pemerintah Nomor 12 Tahun 2010 yang disempurnakan dengan Peraturan Pemerintah No. 66 Tahun 2010;
4. Keputusan Presiden Nomor 57 Tahun 2005 tentang Perubahan Institut Agama Islam Negeri Alauddin menjadi Universitas Islam Negeri Alauddin Makassar;
5. Keputusan Menteri Agama RI Nomor 2 Tahun 2006 tentang Mekanisme Pelaksanaan Pembayaran atas Bahan Anggaran Pendapatan dan Belanja Negara di Lingkungan Kementerian Agama;
6. Peraturan Menteri Agama RI. No. 25 Tahun 2013 dan Peraturan Menteri Agama R.I. No 85 Tahun 2013 Jo tentang Organisasi dan Tata Kerja UIN Alauddin Makassar;
7. Keputusan Menteri Agama RI. Nomor 93 Tahun 2007 tentang Statuta UIN Alauddin Makassar;

MEMUTUSKAN

- Pertama : Mengangkat/ Menunjuk saudara :
1. **Lince Bulutoding, SE., M.Si.**, Sebagai Pembimbing Pertama.
2. **Nur Rahmah Sari, SE., M.Acc., Ak.**, Sebagai Pembimbing Kedua.
- Kedua : Tugas Pembimbing/ Pembantu Pembimbing dalam penelitian dan penyusunan skripsi mahasiswa adalah memeriksa draft skripsi dan naskah skripsi, memberi bimbingan, petunjuk-petunjuk, perbaikan mengenai materi, metode, bahasa dan kemampuan menguasai masalah.
- Ketiga : Segala biaya yang timbul akibat dikeluarkannya surat keputusan ini dibebankan kepada Anggaran Belanja Fakultas Ekonomi dan Bisnis Islam UIN Alauddin Makassar
- Keempat : Surat Keputusan ini mulai berlaku sejak tanggal ditetapkan dan apabila dikemudian hari terdapat kekeliruan didalamnya akan diperbaiki sebagaimana mestinya
- Kelima : Surat Keputusan ini disampaikan kepada masing-masing yang bersangkutan untuk diketahui dan dilaksanakan dengan penuh tanggungjawab.

Ditetapkan di : Samata-Gowa
Pada tanggal : 21 Februari 2017

Dekan



Prof. Dr. H. Ambo Asse., M. Ag
NIP. 19581022 198703 1 002

Tembusan:

1. Rektor UIN Alauddin Makassar di Samata-Gowa
2. Para Jurusan di Fakultas Ekonomi dan Bisnis Islam
3. Arsip



**KEMENTERIAN AGAMA
UNIVERSITAS ISLAM NEGERI ALAUDDIN MAKASSAR
FAKULTAS EKONOMI DAN BISNIS ISLAM**

Kampus I : Jl. Sultan Alauddin No. 63 Makassar É (0411) 864924, Fax. 864923
Kampus II : Jl. H.M. Yasin Limpo Romang polong – Gowa . É 424835, Fax424836

PERSETUJUAN PEMBIMBING

Pembimbing penulisan proposal skripsi saudara **MANDALA SARDY PUTERA**:
10800113010, Mahasiswa Jurusan Akuntansi Fakultas Ekonomi dan Bisnis Islam UIN
Alauddin Makassar, Setelah dengan seksama meneliti dan mengoreksi proposal skripsi
yang bersangkutan dengan Judul, "**Kajian Tanggungjawab Sosial Dan Lingkungan
Perusahaan: Dalam Penerapan Carbon Accounting (Studi Pada PT Semen
Tonasa)**", memandang bahwa proposal skripsi tersebut telah memenuhi syarat-syarat
ilmiah dan dapat disetujui untuk diajukan ke seminar proposal.

Demikian persetujuan ini diberikan untuk diproses lebih lanjut.

Samata-Gowa, 8 Juni 2017

UNIVERSITAS ISLAM NEGERI

ALAUDDIN
MAKASSAR

Pembimbing I.

Pembimbing II



Fitri Buntoding, SE., M.Si., Ak
NIP: 750520 201101 2 004

Nur Rahma Sari, SE., M.Acc., Ak
NIP:



Nomor : 9065 /EB.I/PP.00.9/2017

Samata 0 Juni 2017.

Lamp : -

Perihal : *Permohonan Izin Penelitian*

Kepada,

Yth. PT. SEMEN TONASA

Di -

Tempat

Assalamu Alaikum Wr. Wb

Dengan hormat disampaikan bahwa Mahasiswa Fakultas Ekonomi dan Bisnis Islam UIN Alauddin Makassar yang tersebut namanya dibawah ini:

Nama : **Mandala Sardy Putera**
NIM : 10800113080
Fakultas : Ekonomi dan Bisnis Islam
Jurusan : Akuntansi
Semester : VIII (Delapan)
Alamat : Jl. Poros limbung Desa Moncobalang

Bermaksud melakukan penelitian dalam rangka penyusunan skripsi sebagai salah satu syarat untuk memperoleh gelar sarjana. Adapun judul skripsinya " **Kajian tanggung jawab sosial dan lingkungan perusahaan: Upaya penerapan carbon accounting?**"

Dengan Dosen pembimbing: 1. **Lince Bulutoding, SE., M.Si., Ak.**
2. **Nur Rahma Sari, SE., M.Acc., Ak**

Untuk maksud tersebut kami mengharapkan kiranya kepada mahasiswa yang bersangkutan dapat diberi izin melakukan penelitian di **PT. Semen Tonasa.**

Demikian harapan kami dan Terima Kasih.

MAKASSAR



Wassalam
Prof. Dr. H. Ambo Asse, M.Ag.

NIP. 19581022 198703 1 002



UIN ALAUDDIN
MAKASSAR

**KEPUTUSAN DEKAN FAKULTAS EKONOMI DAN BISNIS ISLAM
UIN ALAUDDIN MAKASSAR
NOMOR : 1022 TAHUN 2017**

TENTANG

**PANITIA DAN TIM PENGUJI KOMPREHENSIF
JURUSAN AKUNTANSI FAKULTAS EKONOMI DAN BISNIS ISLAM**

DEKAN FAKULTAS EKONOMI DAN BISNIS ISLAM UIN ALAUDDIN MAKASSAR

Membaca : Surat permohonan Ujian Komprehensif **Mandala Saputra** : NIM: 10800113010
Menimbang : Bahwa untuk pelaksanaan dan kelancaran ujian komprehensif perlu dibentuk Panitia dan Tim Penguji

Mengingat : 1. Undang-undang No. 20 Tahun 2003 tentang Sistem Pendidikan Nasional;
2. Undang-undang No. 12 Tahun 2012 tentang Pendidikan Tinggi;
3. Peraturan Pemerintah Nomor 12 Tahun 2010 yang disempurnakan dengan Peraturan Pemerintah No. 66 Tahun 2010;
4. Keputusan Presiden Nomor 57 Tahun 2005 tentang Perubahan Institut Agama Islam Negeri Alauddin menjadi Universitas Islam Negeri Alauddin Makassar;
5. Keputusan Menteri Agama RI Nomor 2 Tahun 2006 tentang Mekanisme Pelaksanaan Pembayaran atas Bahan Anggaran Pendapatan dan Belanja Negara di Lingkungan Kementerian Agama;
6. Peraturan Menteri Agama RI. No. 25 Tahun 2013 dan Peraturan Menteri Agama R.I. No 85 Tahun 2013 tentang Organisasi dan Tata Kerja UIN Alauddin Makassar;
7. Keputusan Menteri Agama RI. Nomor 93 Tahun 2007 tentang Statuta UIN Alauddin Makassar;

MEMUTUSKAN

Menetapkan : 1. Membentuk Panitia dan Tim Penguji Komprehensif, Jurusan **AKUNTANSI** Fakultas Ekonomi dan Bisnis Islam UIN Alauddin Makassar dengan komposisi:
Ketua : Prof. Dr. H. Muslimin Kara, M.Ag.
Sekertaris : Nurmiah Muin, S.IP., MM.
Penguji Dirasah Islamiyah : Prof. Dr. Mukhtar Lufi, M.Pd.
Penguji Akuntansi Keuangan : Jamaluddin M, SE.,M.Si
Penguji Auditing : Andi Wawo, SE., Ak.
Pelaksana : Amidar Hamid, SE.
2. Panitia bertugas melaksanakan ujian
3. Biaya pelaksanaan ujian dibebankan kepada anggaran Fakultas Ekonomi dan Bisnis Islam UIN Alauddin Makassar.
4. Panitia dianggap bubar setelah menyelesaikan tugasnya.
5. Apabila dikemudian hari ternyata terdapat kekeliruan dalam surat keputusan ini akan diubah dan diperbaiki sebagaimana mestinya.

Surat keputusan ini disampaikan kepada yang bersangkutan untuk diketahui dan dilaksanakan dengan penuh rasa tanggung jawab.



Disetujui di : Samata-Gowa
Pada tanggal : 14 Agustus 2017

Prof. Dr. H. Ambo Asse, M.Ag.
NIP. 19561022 198703 1 002

Tembusan :

1. Rektor UIN Alauddin Makassar di Samata-Gowa
2. Pem. Dekan dalam lingkup UIN Alauddin Makassar di Makassar
3. Arsip

DAFTAR RIWAYAT HIDUP



Mandala Sardy Putera lebih akrab disapa Mandala. Saya anak kelima dari lima bersaudarah buah cinta kasih pasangan Muh. Aras dan Hj. St. Fatimah. Lahir di Moncobalang, 19 Desember 1995. Sekolah pertama SD Negeri 1 Moncobalang kec. Barombong kab. Gowa. Selama sekolah di Sd Saya pernah ikut Pramuka. Kemudian melanjutkan ke SMP Negeri 1 Galut kec. Galesong Utara kab. Takalar. Pada saat sekolah di SMP pernah mengikuti kegiatan Marching Band. Kemudian melanjutkan pendidikan ke sekolah menengah atas yaitu SMA Negeri 1 Gowa. Serlanjutnya saya melanjutkan pendidikan yang lebih tinggi yaitu kuliah di UIN Alauddin Makassar, pada Fakultas Ekonomi dan Bisnis Islam jurusan Akuntansi. Selama menjadi mahasiswa untuk lebih mengembangkan dan mengabrakbkan diri pada yang lainnya saya mengikuti organisasi yaitu, Himpunan Mahasiswa Jurusan Akuntansi, Ukm Olahraga UIN, Kandang Seni Tirai Bambu Akuntansi, Economic Connection.

Contact Person:

Email: mandala.ikramun@gmail.com

No Hp: 082 291 222 481