

**PENGARUH LINGKUNGAN KERJA TERHADAP KINERJA  
KARYAWAN PADA PT. SERMANI STEEL MAKASSAR**



**Skripsi**

Diajukan untuk Memenuhi Salah Satu Syarat Meraih Gelar Sarjana Ekonomi  
(SE) Jurusan Manajemen pada Fakultas Ekonomi Dan Bisnis Islam  
Universitas Islam Negeri Alauddin Makassar

UNIVERSITAS ISLAM NEGERI  
**ALAUDDIN**  
M A K A S S A R

Oleh:

**K A S M A W A T I**  
NIM: 10600110030

**FAKULTAS EKONOMI DAN BISNIS ISLAM  
UINALAUDDIN MAKASSAR  
2 0 1 4**

## SURAT PERNYATAAN KEASLIAN

Mahasiswa yang bertanda tangan di bawah ini

Nama : Kasmawati  
NIM : 10600110030  
Tempat/Tanggal Lahir : Bulukumba, 26, Desember 1992  
Jenjang Pendidikan : Strata Satu (S-1)  
Fakultas : Ekonomi dan Bisnis Islam  
Jurusan/Program Studi : Manajemen  
Konsentrasi : Manajemen Sumber Daya Manusia  
Alamat : Perumahan Zarindah Permai Blok B No. 17  
Judul : Pengaruh Lingkungan Kerja terhadap Kinerja Karyawan pada PT. Sermani Steel Makassa

Menyatakan dengan sesungguhnya dan penuh kesadaran bahwa Skripsi ini adalah hasil karya sendiri. Jika di kemudian hari terbukti bahwa karya ini merupakan duplikat, tiruan, plagiat, atau dibuat oleh orang lain, sebahagian atau seluruhnya, maka skripsi dan gelar yang diperoleh karenanya batal demi hukum.

Demikian surat pernyataan ini saya buat dengan sebenarnya.

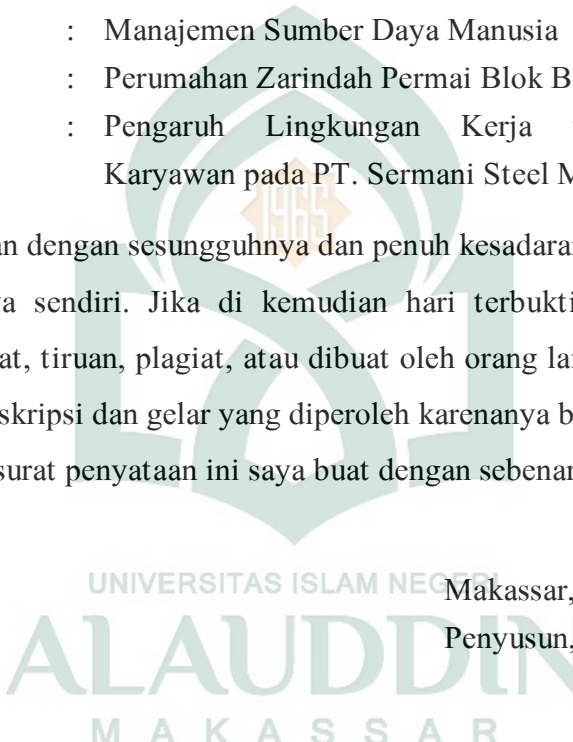
Makassar, Juli 2014  
Penyusun,  

**K a s m a w a t i**  
NIM: 10600110030

## PERSETUJUAN PEMBIMBING

Pembimbing penulisan skripsi saudara (i) **Kasmawati**, NIM 10600110030 mahasiswi jurusan Manajemen Ekonomi pada Fakultas Ekonomi dan Bisnis Islam UIN Alauddin Makassar, setelah meneliti dan mengoreksi secara seksama proposal skripsi berjudul, “Pengaruh Lingkungan Kerja Terhadap Kinerja Karyawan pada PT. Sermani Steel Makassar”, memandang bahwa proposal skripsi tersebut telah memenuhi syarat-syarat ilmiah dan dapat disetujui untuk kesidang *munaqasyah*.

Demikian persetujuan ini diberikan untuk diproses lebih lanjut.

Pembimbing I

**Drs. Syaharuddin, M.Si**  
NIP. 19600502 199102 1 001

Makassar, Agustus 2014

Pembimbing II

**Dr. Siradjuddin, SE.,M.Si**  
NIP.19660509200501 1 003



## PENGESAHAN SKRIPSI

Skripsi yang berjudul “Pengaruh Lingkungan Kerja terhadap Kinerja Karyawan pada PT. Sermani Steel Makassar”, yang disusun oleh **Kasmawati** NIM. 10600110031, Mahasiswa Jurusan Manajemen pada Fakultas Ekonomi dan Bisnis Islam UIN Alauddin Makassar, telah diuji dan dipertahankan dalam sidang *munaqasyah* yang diselenggarakan pada hari Rabu, 20 Agustus 2014 M, bertepatan dengan 23 zulqaidah 1435 H, dinyatakan telah dapat diterima sebagai salah satu syarat untuk memperoleh gelar Sarjana Ekonomi, Jurusan Manajemen dengan beberapa perbaikan.

Makassar, 20 Agustus 2014 M

23 Zulqaidah 1435 H

### DEWAN PENGUJI

Ketua : Prof. Dr. H. Ambo Asse, M.Ag

Sekretaris : Dr. Muslimin K., M.Ag

Penguji I : Dr. Hj. Salmah Said, SE., M. Fin. Mgmt, M.si

Penguji II : Dr. Awaluddin, SE., M.Si

Pembimbing I : Drs. Syaharuddin, M.Si

Pembimbing II : Dr. Siradjuddin, SE., M.Si

Diketahui oleh:

Dekan Fakultas Ekonomi dan Bisnis Islam  
UIN Alauddin Makassar

  
Prof. Dr. H. Ambo Asse., M.Ag  
NIP. 19581022 198703 1 002

## KATA PENGANTAR

بِسْمِ اللَّهِ الرَّحْمَنِ الرَّحِيمِ

Alhamdulillah penulis panjatkan ke hadirat Allah SWT, yang telah melimpahkan berkah dan hidayah-Nya, shalawat dan salam tak lupa penulis kirimkankan kepada Nabi Besar Muhammad SAW, sehingga penulis dapat menyusun dan menyelesaikan skripsi ini walaupun dalam bentuk yang sederhana. Penulisan skripsi ini sebagai salah satu persyaratan guna memperoleh gelar Sarjana Ekonomi (SE) pada Jurusan Manajemen, Fakultas Ekonomi dan Bisnis Islam, Universitas Islam Negeri Alauddin Makassar.

Dalam penulisan dan penyusunan skripsi ini penulis menyadari bahwa jauh dari kesempurnaan. Dalam penyusunan skripsi ini, penulis mendapat banyak bantuan baik materi maupun non-materi dari berbagai pihak yang sangat bermanfaat. Ucapan terima kasih sedalam-dalamnya untuk yang tercinta dan teristimewa Ayahanda Muh. Amir dan Ibunda Nurhayati yang telah memberikan kasih sayang yang tulus, doa, materi dan semangat kepada penulis. Untuk itu, dengan penuh kerendahan hati penulis menyampaikan hormat dan penghargaan serta terima kasih yang sebesar-besarnya kepada:

1. Bapak Prof. Dr. H. Qadir Gassing, Rektor Universitas Islam Negeri Alauddin Makassar
2. Bapak Prof. Dr H. Ambo Asse, M.Ag, Dekan Fakultas Ekonomi dan Bisnis Islam Universitas Islam Negeri Alauddin Makassar yang telah memberikan izin dan persetujuan mengadakan penelitian.
3. Bapak Drs. Syaharuddin, M.Si sebagai pembimbing I atas kesediaan beliau meluangkan waktu, tenaga, dan pikiran dalam memberikan bimbingan, petunjuk, arahan, dan saran-saran kepada penulis.

4. Bapak Dr. Siradjuddin, SE., M.Si sebagai pembimbing II atas kesediaan beliau meluangkan waktu, tenaga, dan pikiran dalam memberikan bimbingan, petunjuk, arahan, dan saran-saran kepada penulis.
5. Bapak Dr. Awaluddin, SE., M.Si dan Ibu Rika Dwi Ayu Parmitasari, SE., M.Comm, masing-masing Ketua dan Sekretaris Jurusan Manajemen.
6. Para dosen dan staf Fakultas Ekonomi dan Bisnis Islam. Universitas Islam Negeri Alauddin Makassar, khususnya pada Jurusan Manajemen yang telah memberikan bimbingan dan bantuan berupa ilmu pengetahuan kepada penulis selama dalam proses perkuliahan.
7. Ibu Fitri pada PT. Sermani Steel yang telah memberikan izin dan kesempatan kepada penulis untuk mengadakan penelitian.
8. Para karyawan PT. Sermani Steel yang telah memberikan bantuan informasi yang berkaitan dengan penelitian ini.
9. Seluruh keluarga istimewa kepada adik-adikku yang telah memberikan dukungan yang tiada hentinya buat penulis.
10. Sahabat dan teman-teman seperjuangan dalam mencari ilmu pengetahuan, Citra, Islami, Kasturi, Eky, teman-teman TIENS (Tuhan Ingin Engkau Sukses), Fachtar, Utha, Dalib, Iwan serta semua rekan-rekan onevision, mahasiswa Manajemen yang tidak sempat penulis sebutkan.
11. Adik-adik mahasiswa Manajemen angkatan 2011, angkatan 2014, terutama kepada Erha, terima kasih atas bantuannya.
12. Terima kasih kepada kak Riyan, yang telah memberikan dukungan yang tiada hentinya kepada penulis.
13. Terima kasih saya ucapkan kepada Andi Akbar yang telah meluangkan waktunya dalam memberikan motivasi dan mendampingi penulis.

Semoga segala bantuan yang telah diberikan mendapat pahala yang berlipat ganda dari Allah Subhanahu Wa Ta'ala. Dengan kerendahan hati, penulis mempersembahkan skripsi ini, semoga skripsi ini selalu bermanfaat.

Wassalamu Alaikum Wr. Wb.

Makassar, Juli 2014

Penulis,

K a s m a w a t i  
NIM. 1060011030



## MOTTO

*Bersandarlah pada kesabaran kerana kesabaran itu  
merupakan pertahanan dan perlindungan  
terkuat orang-orang berakal*  
(Ibnu Duraid Al-Urdi)

*Cepat-cepatlah berusaha dan ketahuilah bahwa barangsiapa  
cepat-cepat berburu sejak fajar, niscaya akan  
mendapatkan mendapat buruan*  
(Mahmud Sami Basya)

*Bersusah payalahlah jangan malas dan jangan  
menjadi orang lalai, sesal kemudian bagi  
orang yang bermalas-malasan*  
(THUGRAI)

*Kupersembahkan karya ini untuk  
Ayahanda dan Ibunda Tercinta, dan adikku  
semoga mereka selalu dalam lindungan Allah Azza Wa Jallah*



## DAFTAR ISI

HALAMAN JUDUL	i
PERNYATAAN KEASLIAN SKRIPSI	ii
PERSETUJUAN SKRIPSI	iii
PENGESAHAN SKRIPSI	iv
KATA PENGANTAR	v
MOTTO	viii
DAFTAR ISI	ix
DAFTAR TABEL	xi
DAFTAR GAMBAR	xii
ABSTRAK	xiii
BAB I PENDAHULUAN	1
A. Latar Belakang Masalah	1
B. Rumusan Masalah	3
C. Hipotesis	4
D. Definisi Operasional dan Ruang Lingkup Penelitian	4
E. Kajian Pustaka	4
F. Tujuan dan Kegunaan Penelitian	7
BAB II TINJAUAN PUSTAKA	8
A. Pengertian Lingkungan Kerja	8
B. Lingkungan Kerja Fisik	9
C. Faktor-Faktor Lingkungan Kerja	11
D. Jenis-Jenis Lingkungan Kerja	12
E. Hubungan Lingkungan Kerja dengan Kinerja Karyawan	17
F. Pengertian Kinerja	19
G. Pengertian Karyawan	21
H. Pengukuran Kinerja	21
I. Evaluasi Kinerja dan Manfaatnya	23
J. Hambatan dalam Evaluasi Kinerja	26
K. Teknik-Teknik Penilaian Kinerja	27
L. Rerangka Pikir	29
BAB III METODOLOGI PENELITIAN	31
A. Jenis dan Lokasi Penelitian	31
B. Populasi dan Sampel	31

C. Jenis dan Sumber Data	33
D. Teknik Pengumpulan Data	33
E. Instrumen Penelitian	34
F. Teknik Analisis Data	35
BAB IV HASIL PENELITIAN DAN PEMBAHASAN	40
A. Gambaran Umum Objek Penelitian	40
B. Karakteristik Responden	45
C. Deskripsi Variabel Penelitian	47
D. Analisis Pengujian dan Pembahasan	53
BAB V PENUTUP	56
A. Kesimpulan	56
B. Saran-saran	56
DAFTAR PUSTAKA	58
LAMPIRAN	60
DAFTAR RIWAYAT HIDUP	66

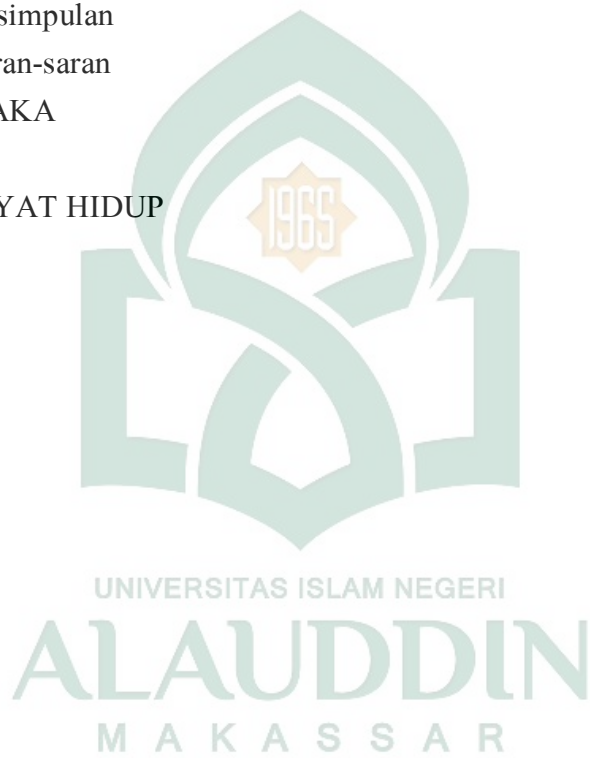

## DAFTAR TABEL

	<b>halaman</b>
Tabel 3.1	Pedoman Untuk Memberikan Interpretasi Koefisien Korelasi 37
Tabel 4.1	Jumlah Tenaga Kerja PT. Sermani Steel 41
Tabel 4.2	Responden Menurut Umur PT. Sermani Steel Makassar 45
Tabel 4.3	Responden Berdasarkan Tingkat Pendidikan 46
Tabel 4.4	Responden berdasarkan Lama Bekerja 46
Tabel 4.5	Tanggapan Responden terhadap Suhu 47
Tabel 4.6	Tanggapan Responden terhadap Sirkulasi Udara 48
Tabel 4.7	Tanggapan Responden terhadap Kebisingan 49
Tabel 4.8	Tanggapan Responden terhadap Keamanan Kerja 50
Tabel 4.9	Tanggapan Responden Terhadap Kebersihan 51
Tabel 4.10	Tanggapan Responden terhadap Penerangan 52
Tabel 4.11	Tanggapan Responden terhadap Kinerja 53

## DAFTAR GAMBAR

No.		halaman
Gambar 2.1	Hubungan Unsur-unsur Manusia dengan Lingkungan dan Manajemen Lingkungan	18
Gambar 2.2	Rerangka Pikir	30
Gambar 4.3	Struktur Organisasi PT. Sermani Steel	42



## ABSTRAK

Nama : Kasmawati  
Nim : 10600110030  
Judul : Pengaruh Lingkungan Kerja Terhadap Kinerja Karyawan Pada PT. Sermani Steel Makassar

---

---

Pada perusahaan PT. Sermani Steel Makassar selalu ditemui kendala dalam hal proses pencapaian kinerja. Perlu dipahami bahwa kinerja yang diharapkan dari seorang karyawan tidak mudah karena dipengaruhi oleh berbagai faktor kompensasi, kepuasan, motivasi, lingkungan kerja, dan masih banyak lagi faktor lainnya. Berdasarkan faktor-faktor tersebut, maka dilakukan penelitian dengan judul Pengaruh Lingkungan Kerja Terhadap Kinerja Karyawan pada PT. Sermani Steel Makassar.

Penelitian ini bertujuan untuk mengetahui pengaruh lingkungan kerja terhadap kinerja karyawan pada PT. Sermani Steel Makassar. Metode analisis data yang digunakan adalah analisis statistik regresi linier sederhana dan menggunakan uji t untuk menganalisis keeratan hubungan variabel secara individual, sedangkan pengujian instrumen menggunakan uji validitas dan reliabilitas.

Hasil uji statistik menunjukkan bahwa hubungan lingkungan kerja terhadap kinerja karyawan positif (searah). Berdasarkan hasil uji t diperoleh nilai signifikan 5% maka  $H_1$  diterima atau  $H_0$  ditolak. Hal ini berarti bahwa lingkungan kerja berpengaruh terhadap kinerja karyawan pada PT. Sermani Steel Makassar

***Kata Kunci: Lingkungan Kerja, Kinerja Karyawan.***



## BAB I

### PENDAHULUAN

#### A. *Latar Belakang Masalah*

Memasuki era global dunia industri, saat ini menunjukkan peningkatan ekonomi yang memberikan prospek yang cerah bagi setiap pihak atau perusahaan yang mampu bersaing dengan perusahaan lainnya dalam industri yang sama baik bisnis barang maupun jasa. Tidak lepas dari itu pihak perusahaan tentu ingin mendapatkan hasil yang maksimal atau dengan kata lain ingin mendapatkan keuntungan dari kegiatan usaha tersebut.

Sesuai dengan kondisi tersebut, perusahaan harus mampu menyesuaikan dengan adanya perubahan-perubahan. Dengan adanya perubahan-perubahan secara langsung ataupun tidak langsung akan berpengaruh terhadap kinerja karyawan dan akan mempengaruhi pula terhadap kondisi perusahaan. Pengaruh lingkungan kerja terhadap kinerja atau prestasi kerja karyawan sangat penting bagi sebuah perusahaan baik lingkungan internal maupun lingkungan eksternal karena akan memengaruhi tujuan dari organisasi (perusahaan).<sup>1</sup>

Sumber daya manusia pada sebuah organisasi perlu dikelola secara profesional agar terwujud keseimbangan antara kebutuhan karyawan dengan tuntutan dan kemampuan organisasi. Tidak wajar jika banyak karyawan yang sebenarnya secara potensi berkemampuan tinggi tetapi tidak mampu berprestasi dalam bekerja, hal ini dimungkinkan karena faktor lingkungan kerja. Sangat disayangkan, sebuah perusahaan yang mempunyai tenaga kerja berpotensi tinggi tetapi tidak mampu bekerja secara produktif.

---

<sup>1</sup> Wibowo, *Manajemen Kinerja*, (Jakarta: Raja Grafindo Persada, 2007), h. 65

Kondisi ini pun terjadi di PT.Sermani Steel karena untuk meningkatkan hasil kinerja suatu perusahaan, tergantung pada lingkungan kerja. Tahun 2011 jumlah karyawan pada Sermani Steel mengalami penurunan di banding tahun 2010. Ini di sebabkan lingkungan kerja yang kurang memadai, sehingga karyawan satu persatu menarik diri dari perusahaan dengan alasan tidak betah dengan lingkungan yang ada di perusahaan tersebut, sebab kondisi perusahaan yang panas dan adanya kerja lembur setiap minggunya. Seiring berkembangnya teknologi dan pengetahuan, PT. Sermani Steel banyak melakukan perubahan, baik dari segi SDM, pemasaran,operasional, dan keuangan, serta penyediaan alat-alat (mesin) yang berkualitas. Lingkungan kerja yang nyaman bagi karyawan dapat menjadi daya tarik sebuah perusahaan untuk mengikat karyawan agar dapat bekerja dalam perusahaan tersebut.

Kinerja karyawan yang tinggi sangat diharapkan oleh perusahaan tersebut. Semakin banyak karyawan yang mempunyai kinerja tinggi, maka produktifitas perusahaan secara keseluruhan akan meningkat sehingga perusahaan akan dapat bertahan dalam persaingan global. Karyawan dituntut untuk mampu menyelesaikan tugas dan tanggung jawabnya secara efektif dan efisien. Keberhasilan karyawan dapat diukur melalui kepuasan konsumen, berkurangnya jumlah keluhan dan tercapainya target yang optimal. Kinerja karyawan PT. Sermani Steel juga dapat diukur melalui penyelesaian tugasnya secara efektif dan efisien serta melakukan peran dan fungsinya dan itu semua berhubungan linear dan berhubungan positif bagi keberhasilan suatu perusahaan.

Perlu dipahami bahwa mencapai kinerja sesuai yang diharapkan dari seorang karyawan tidak mudah karena dipengaruhi oleh berbagai seperti: kompensasi, kepuasan, motivasi, lingkungan kerja dan masih banyak lagi faktor lainnya. Hal ini sejalan dengan apa yang dikemukakan oleh Kuswandi bahwa

faktor-faktor yang memengaruhi kinerja karyawan antara lain: kepuasan kerja, kemampuan karyawan, motivasi, lingkungan kerja serta kepemimpinan.<sup>2</sup>

Sejalan dengan hal tersebut Alex Nitisemito mengemukakan bahwa lingkungan kerja adalah segala sesuatu yang ada di sekitar para pekerja yang dapat memengaruhi dirinya dalam menjalankan tugas-tugas yang diemban, karena itu sangat penting diperhatikan oleh pihak manajemen perusahaan.<sup>3</sup>

Patut disadari bahwa pengaruh lingkungan kerja terhadap kinerja atau prestasi kerja karyawan sangat erat hubungannya dalam proses pencapaian tujuan perusahaan. Dengan kata lain lingkungan kerja dapat memengaruhi prestasi kerja karyawan. Karyawan akan bekerja dengan produktif atau tidak tergantung pada motivasi, kepuasan kerja, tingkat stress, kondisi fisik pekerjaan, tekanan-tekanan sosial dan perubahan-perubahan yang terjadi yang mempengaruhi kinerja karyawan.

Berdasarkan pada uraian yang telah dikemukakan diatas, maka penulis memilih judul “*Pengaruh Lingkungan Kerja Terhadap Kinerja Karyawan pada PT. Sermani Steel Makassar*”.

## **B. Rumusan Masalah**

Berdasarkan latar belakang yang telah dikemukakan, maka yang menjadi masalah pokok adalah: Apakah lingkungan kerja berpengaruh terhadap kinerja karyawan pada PT.Sermani Steel Makassar?.

---

<sup>2</sup> Kuswandi. *Cara Mengukur Kepuasan Kerja*. (Jakarta: Alex Media Komputindo, 2004), h. 27.

<sup>3</sup>Alex S. Nitisemito. *Manajemen Personalia: Manajemen Sumberdaya Manusia*. Ed. 3. (Jakarta: Ghalia Indonesia, 2000), h. 183.



### C. *Hipotesis*

Berdasarkan masalah pokok yang dikemukakan sebelumnya, maka: “Diduga, bahwa lingkungan kerja berpengaruh terhadap kinerja karyawan pada PT. Sermani Steel Makassar.”

### D. *Definisi Operasional Variabel*

Variabel merupakan gejala yang menjadi fokus peneliti untuk diamati. Dalam penelitian ini menggunakan 2 (dua) variabel yaitu:

1. Variabel Bebas (*Independent*)

Variabel bebas merupakan variabel yang memengaruhi atau menjadi sebab perubahannya atau timbulnya variabel dependen (terikat). Jadi variabel independen adalah variabel yang menjadi variabel bebas yaitu lingkungan kerja yang disimbolkan huruf X

2. Variabel Terikat (*Dependent*)

Variabel terikat merupakan variabel yang dipengaruhi atau yang menjadi akibat, karena adanya variabel bebas. Dalam penelitian ini yang menjadi variabel terikat adalah kinerja karyawan yang disimbolkan huruf Y.

### E. *Kajian Pustaka*

Beberapa hasil studi empiris yang memiliki relevansi dengan penelitian ini dan diharapkan dapat lebih mempertajam dan memperkuat rumusan kerangka konsep atau kerangka pikir penelitian ini.

Penelitian Sartika Hayulinanda Halim dengan judul: Analisis pengaruh motivasi dan lingkungan kerja terhadap kinerja karyawan pada PT. Sinar Galesong Pratama Makassar. Hasil penelitian menunjukkan bahwa faktor motivasi

memiliki hubungan yang positif terhadap kinerja karyawan yang ditunjukkan dengan koefisien variabel yang bertanda positif. Sedangkan faktor lingkungan kerja memiliki hubungan yang positif terhadap kinerja karyawan. Hasil penelitiannya juga menunjukkan bahwa diantara kedua faktor tersebut yang dominan pengaruhnya terhadap kinerja karyawan adalah faktor lingkungan kerja.<sup>4</sup>

Penelitian Sukarya dengan judul pengaruh iklim kerja terhadap kepuasan kerja perawat pada UGD Rumah Sakit Hasan Sadikin Bandung. Hasil penelitian menunjukkan bahwa analisis terhadap 6 (enam) variabel bebas yang diduga ada kaitannya dengan kepuasan kerja, ternyata hanya 4 (empat) variabel yang berhubungan dengan kepuasan kerja, yaitu: faktor *conformity, responsibility, standard, dan team spirit* memiliki hubungan yang lemah tetapi bermakna secara statistik, sedangkan reward dan clarity tidak ada hubungan dengan kepuasan kerja<sup>5</sup>

Penelitian Barkah dengan judul Pengaruh Gaya Kepemimpinan dan Iklim Organisasi terhadap Prestasi Kerja Suatu Organisasi. Hasil penelitiannya menunjukkan sebagai berikut: (a) Gaya kepemimpinan berpengaruh dominan terhadap prestasi kerja suatu organisasi; dan (b) Iklim organisasi berpengaruh positif terhadap prestasi kerja suatu organisasi.<sup>6</sup>

Fraser, T.M. dalam Penelitian juga menyimpulkan bahwa iklim kerja mempunyai hubungan yang sangat kuat dengan kepuasan kerja dibandingkan

---

<sup>4</sup> Sartika Hayulinanda Halim. Analisis Pengaruh Motivasi dan Lingkungan Kerja terhadap kinerja karyawan pada PT. Sinar Galesong Pratama Makassar. (Makassar, *Skripsi FEB-UH*, 2012), hal. 7

<sup>5</sup>Sukarya. Pengaruh Iklim Kerja Terhadap Kepuasan Kerja Perawat pada UGD Rumah Sakit Hasan Sadikin Bandung (Jakarta: *Tesis PPS-UI*, Program Studi Kajian Andministrasi Rumah Sakit, 1995).

<sup>6</sup>Barkah. Pengaruh Gaya Kepemimpinan dan Iklim Organisasi terhadap Prestasi Kerja Organisasi di Surabaya (Surabaya: *Tesis Program Pascasarjana Unair*, 2002).

dengan hal-hal lain, misalnya hasil kerja. Pendapat lain mengenai hubungan iklim dengan kepuasan menetapkan iklim sebagai suatu kesan menyeluruh (multi dimensi) tentang organisasi tersebut dan kepuasan kerja digambarkan sebagai suatu evaluasi yang bersifat pribadi tentang kondisi-kondisi yang ada dalam pekerjaan. Perbedaan utama adalah iklim ditentukan dalam ketentuan-ketentuan yang normal, sedangkan kepuasan kerja lebih banyak bersifat evaluasi yang subyektif.<sup>7</sup>

Penelitian Rongga *et.al*, membuktikan bahwa ada hubungan yang positif antara iklim dan kepuasan kerja, khususnya iklim yang lebih berorientasi pada pekerja, lebih terbuka dan lebih bersifat konsultatif dan pada umumnya dihubungkan dengan sikap yang lebih positif. Walaupun hubungan antara iklim dengan kepuasan tidak terlalu kuat, kenyataan menunjukkan bahwa faktor-faktor lain juga menyokong secara signifikan pada kepuasan secara keseluruhan, penemuan ini secara tetap berada dalam suatu arah dan dapat diramalkan.<sup>8</sup>

Penelitian Nela Pima Rahmawati dengan judul “Pengaruh Lingkungan Kerja Terhadap Kinerja Karyawan pada kantor pelayanan pajak Malang utara, dengan menggunakan teknik uji validitas dan regresi sederhana dengan hasil penelitian bahwa ada pengaruh lingkungan kerja terhadap kinerja karyawan. Dalam penelitian Nela dikemukakan bahwa pengaruh lingkungan kerja non fisik lebih besar pengaruhnya terhadap kinerja dibanding lingkungan kerja fisik.<sup>9</sup>

---

<sup>7</sup>Fraser, T.M. *Human Strees, Work and Job Satisfactio-aCritical Approach, Occupational Safety and Haelth Series*, No. 50. Pp. 123-154. (Geneva, Switzerland: International Labour Organization

<sup>8</sup>Rongga, K.L. *et.al*. Human Resource Pranctices, Organizational Climate, and Customer Satisfaction. (*Journal of Management*, July, 2001), hal. 70-89.

<sup>9</sup>Nela Pima Rahmawati. Pengaruh Lingkungan Kerja Terhadap Kinerja Karyawan pada Kantor Pelayanan Pajak Malang Utara. (Malang, *Skripsi FEB-UNIBRAW*, 2013), hal. Ix.

**F. Tujuan dan Kegunaan Penelitian**

1. Tujuan Penelitian adalah:
  - a) Mengetahui apakah lingkungan kerja berpengaruh terhadap kinerja karyawan di PT. Sermani Steel Makassar.
2. Adapun kegunaan penelitian adalah:
  - a) Sebagai bahan informasi kepada PT. Sermani Steel Makassar tentang pengaruh lingkungan kerja terhadap kinerja karyawan.
  - b) Sebagai tambahan pengetahuan dan pengalaman bagi penulis, sekaligus bisa menjadi bahan acuan pada pihak lain yang melakukan penelitian lanjutan pada objek yang sama.



## BAB II

### TINJAUAN TEORITIS

#### ***A. Pengertian Lingkungan Kerja***

Pada umumnya, setiap organisasi baik yang berskala besar, menengah, maupun kecil, semuanya akan berinteraksi dengan lingkungan di mana organisasi atau perusahaan tersebut berada. Lingkungan itu sendiri mengalami perubahan-perubahan sehingga, organisasi atau perusahaan yang bisa bertahan hidup adalah organisasi yang bias menyesuaikan diri dengan perubahan lingkungan. Sebaliknya, organisasi akan mengalami masa kehancuran apabila organisasi tersebut tidak memperhatikan perkembangan dan perubahan lingkungan disekitarnya. Lingkungan kerja adalah tempat di mana pegawai melakukan aktifitas setiap harinya. Lingkungan kerja yang kondusif memberikan rasa aman dan memungkinkan pegawai untuk dapat bekerja optimal. Lingkungan kerja dapat memengaruhi emosional pegawai. Jika pegawai menyenangi lingkungan kerjanya maka pegawai tersebut akan betah di tempat kerjanya, melakukan aktifitasnya sehingga waktu kerja dipergunakan secara efektif. Produktifitas akan tinggi dan prestasi kerja pegawai juga tinggi.

Lingkungan kerja dapat diartikan sebagai kekuatan-kekuatan yang memengaruhi, baik secara langsung maupun tidak langsung terhadap kinerja organisasi atau perusahaan.<sup>10</sup> Menurut Sedarmayati bahwa lingkungan kerja adalah keseluruhan alat perkakas dan bahan yang dihadapi, lingkungan sekitarnya dimana seseorang bekerja, metode kerjanya, serta pengaturan kerjanya, baik

---

<sup>10</sup> George R. Terry, *Prinsip-prinsip Manajemen*, (Jakarta: PT Bumi Aksara, 2006), h. 23

sebagai perseorangan maupun sebagai kelompok.<sup>11</sup> Sementara itu, menurut Bambang Kussrianto bahwa lingkungan kerja merupakan salah satu faktor yang memengaruhi kinerja seorang karyawan.<sup>12</sup>

Pengertian lain tentang lingkungan kerja bahwa lingkungan kerja merujuk pada lembaga-lembaga atau kekuatan-kekuatan yang berada di dalam maupun di luar organisasi tersebut dan secara potensial memengaruhi kinerja organisasi itu.<sup>13</sup> lingkungan kerja adalah proses kerja dimana lingkungan saling berinteraksi menurut pola tertentu, dan masing-masing memiliki karakteristik dan/ atau nilai-nilai tertentu mengenai organisasi yang tidak akan lepas dari pada lingkungan dimana organisasi itu berada, dan manusianya yang merupakan sentrum segalanya.<sup>14</sup> Sesuai dengan pendapat yang telah dikemukakan di atas, maka dapat disimpulkan bahwa lingkungan kerja adalah komponen-komponen yang merujuk pada lembaga atau kekuatan yang berinteraksi langsung maupun tidak langsung menurut pola tertentu mengenai organisasi atau perusahaan yang tidak akan lepas dari pada lingkungan dimana organisasi atau perusahaan itu berada.

## **B. Lingkungan Kerja Fisik**

Lingkungan kerja fisik dapat diartikan semua keadaan yang ada di sekitar tempat kerja, yang dapat memengaruhi kinerja karyawan. lingkungan kerja fisik yaitu semua keadaan berbentuk fisik yang terdapat disekitar tempat kerja dimana dapat memengaruhi kerja karyawan baik secara langsung maupun tidak

---

<sup>11</sup> Sedarmayati. *Sumber Daya Manusia dan Produktivitas Kerja*. (Bandung: Mandar Maju, 2001), h. 1

<sup>12</sup> Bambang Kussrianto. *Meningkatkan Produktivitas Karyawan*. (Jakarta: Pustaka Binaman Presindo, 1991), h. 122.

<sup>13</sup> Budiyo, Amirullah Haris, *Pengantar Manajemen*, (Yogyakarta: Graha Ilmu, 2004), h. 51

<sup>14</sup> Fautisno Cardoso Gomes, *Manajemen Sumber Daya Manusia*, (Yogyakarta : Andi, 2003), h. 25

langsung.<sup>15</sup> Lingkungan kerja fisik adalah kondisi fisik dalam perusahaan disekitar tempat kerja, seperti sirkulasi udara, warna tembok, keamanan, ruang gerak dan lain-lain.<sup>16</sup>

lingkungan kerja fisik adalah salah satu unsur yang harus digunakan perusahaan sehingga dapat menimbulkan rasa aman, tenang dan dapat meningkatkan hasil kerja yang baik untuk peningkatan kinerja karyawan.<sup>17</sup> beberapa faktor yang mempengaruhi lingkungan kerja fisik meliputi warna, kebersihan, sirkulasi udara, penerangan dan keamanan.<sup>18</sup> Faktor-faktor yang memengaruhi terbentuknya suatu lingkungan kerja diantaranya adalah temperatur, kelembaban, sirkulasi udara, pencahayaan, kebisingan, getaran mekanis dan keamanan. lingkungan kerja non fisik adalah semua keadaan yang terjadi yang berkaitan dengan hubungan kerja, baik dengan atasan maupun dengan sesama rekan kerja, ataupun dengan bawahan.<sup>19</sup> Jadi, dapat disimpulkan bahwa dalam menciptakan suasana lingkungan kerja yang baik yaitu dengan menciptakan hubungan/interaksi antar karyawan yang baik pula agar suasana kerja yang tercipta akan lebih nyaman dan harmonis sehingga karyawan akan lebih semangat dalam meningkatkan kinerja.

Lingkungan kerja adalah segala sesuatu yang dapat memengaruhi kegiatan produksi, sehingga dapat memaksimalkan kinerja karyawan.

---

<sup>15</sup>Sedermayanti, *Pengembangan Kepribadian Pegawai*,(Bandung:Mandar Maju, 2009), h.22

<sup>16</sup> Sumartono. S, *Manajemen Operasional*, (Malang:Banyumedia,2004),h.146

<sup>17</sup>Sihombing, *manajemen Sumber Daya Manusia*,(Jakarta:Balai Pustaka,2004),h.175

<sup>18</sup> Setiawan, *Tata Letak Pabrik*, (Yogyakarta: ANDI Yogyakarta,2008),h.83

<sup>19</sup>Sedermayanti, *Pengembangan Kepribadian Pegawai*, (Bandung: Mandar Maju, 2009), h.31

### C. *Faktor-faktor Lingkungan Kerja*

Terdapat beberapa faktor yang memengaruhi lingkungan kerja antara lain.<sup>20</sup>

- 1) Penerangan. Penerangan adalah cukupnya sinar yang masuk kedalam ruang kerja, masing masing karyawan perusahaan. Penerangan yang ada harus sesuai dengan kebutuhan, tidak terlalu terang tetapi juga tidak terlalu gelap, dengan sistem penerangan yang baik diharapkan karyawan akan menjalankan tugasnya dengan lebih teliti, sehingga kesalahan karyawan dalam bekerja dapat diperkecil.
- 2) Suhu udara. Temperatur udara atau suhu udara terlalu panas bagi karyawan akan dapat menjadi penyebab penurunnya kepuasan kerja para karyawan sehingga akan menimbulkan kesalahan-kesalahan pelaksanaan proses produksi.
- 3) Suara bising. Karyawan memerlukan suasana yang dapat mendukung konsentrasi dalam bekerja suasana bising yang bersumber dari mesin-mesin pabrik maupun dari kendaraan umum akan dapat mengganggu konsentrasi karyawan dalam bekerja.
- 4) Ruang gerak. Manajemen perusahaan perlu untuk memperhatikan ruang gerak yang memadai dalam perusahaan, agar karyawan dapat leluasa bergerak dengan baik, terlalu sempitnya ruang gerak yang tersedia akan mengakibatkan karyawan tidak dapat bekerja dengan baik. karena itu, manajemen perusahaan tentunya harus dapat menyusun perencanaan yang tepat untuk ruang gerak yang dari masing-masing karyawan.

---

<sup>20</sup>Khoiriyah, Lilik, Pengaruh Upah dan Lingkungan Kerja Terhadap Kinerja Karyawan pada CV. Aji Bali Jayawijaya Surakarta., (Surakarta, *skripsi fakultas Ekonomi*, 2009), h. 27



- 5) Keamanan kerja. Keamanan kerja merupakan faktor yang sangat penting yang diperhatikan oleh perusahaan. Kondisi kerja yang aman akan membuat karyawan tenang dalam bekerja sehingga meningkatkan produktivitas karyawan.

#### D. *Jenis-Jenis Lingkungan Kerja*

Kinerja dalam suatu organisasi atau perusahaan dilakukan oleh segenap sumber daya manusia dalam organisasi, baik unsur pimpinan maupun pekerja. Banyak sekali faktor yang dapat memengaruhi sumber daya manusia dalam menjalankan kinerjanya sehingga tujuan yang telah ditentukan sebelumnya dapat berubah. lingkungan kerja yang bisa memotivasi karyawan untuk meningkatkan kinerjanya dapat dibedakan menjadi 2 (dua),<sup>21</sup> yaitu:

##### 1. **Lingkungan Internal**

Ada banyak faktor yang memengaruhi kinerja atau prestasi kerja karyawan. Karyawan akan bekerja dengan produktif atau tidak tergantung pada kondisi pekerjaan yang secara langsung ataupun tidak langsung akan berdampak pada kelangsungan perusahaan. lingkungan internal adalah komponen-komponen yang ada dalam lingkup organisasi atau perusahaan. Adapun Faktor-faktor yang memengaruhi lingkungan internal, yaitu:

##### a) **Kompetensi**

Kompetensi adalah suatu kemampuan untuk melaksanakan suatu pekerjaan atau tugas yang dilandasi atas keterampilan dan pengetahuan serta didukung oleh sikap pekerja yang dituntut oleh pekerjaan tersebut. Terdapat 5 (lima) tipe karakteristik kompetensi, yaitu sebagai berikut:

---

<sup>21</sup>Wibowo, *Manajemen Kinerja*, (Jakarta: Raja Grafindo Persada, 2007), h .65

- (1) Motif adalah sesuatu yang secara konsisten dipikirkan atau diinginkan orang yang menyebabkan tindakan.
- (2) Sifat adalah karakteristik fisik dan respon yang konsisten terhadap situasi atau informasi.
- (3) Konsep diri adalah sikap, nilai-nilai, atau citra diri seseorang.
- (4) Pengetahuan adalah informasi yang dimiliki orang dalam bidang spesifik.
- (5) Keterampilan adalah kemampuan mengerjakan tugas fisik atau mental tertentu.

b) Kepuasan Kerja

Kepuasan kerja (*job satisfaction*) adalah keadaan emosional yang menyenangkan atau tidak menyenangkan dimana para karyawan memandang pekerjaan mereka. Kepuasan kerja mencerminkan perasaan seseorang terhadap pekerjaannya. Ini nampak dalam sikap positif ataupun negatif karyawan terhadap pekerjaan dan segala sesuatu yang dihadapi di lingkungan kerjanya. Kepuasan kerja memengaruhi tingkat absensi, perputaran tenaga kerja, semangat kerja, keluhan-keluhan, dan masalah-masalah lainnya. Dengan demikian hubungan kepuasan kerja akan mengarahkan kepelaksanaan kerja lebih baik, atau sebaliknya, prestasi kerja menimbulkan kepuasan.

c) Stress Karyawan

Berbagai bentuk kekuatiran dan masalah selalu dihadapi para karyawan. Stress adalah suatu kondisi ketegangan yang memengaruhi emosi, proses berfikir dan kondisi seseorang. Stress yang terlalu besar dapat mengancam kemampuan seseorang untuk menghadapi lingkungan. Sebagai hasilnya, pada diri karyawan berkembang berbagai macam gejala stress yang dapat mengganggu pelaksanaan

kerja. Gejala-gejala ini menyangkut baik kesehatan fisik maupun kesehatan mental.

Hampir setiap kondisi pekerjaan bisa menyebabkan stress tergantung pada reaksi karyawan. Bagaimanapun juga, ada sejumlah kondisi kerja yang sering menyebabkan stress bagi para karyawan. Diantara kondisi-kondisi kerja tersebut adalah sebagai berikut:<sup>22</sup>

- (1) Beban kerja berlebihan
- (2) Tekanan atau desakan waktu
- (3) Umpan balik tentang pelaksanaan kerja yang tidak memadai
- (4) Wewenang yang tidak mencukupi untuk melaksanakan tanggungjawab
- (5) Kemenduaan peranan
- (6) Frustrasi
- (7) Konflik antar pribadi dan atau antar kelompok
- (8) Perbedaan antar nilai-nilai perusahaan dan karyawan
- (9) Berbagai bentuk perubahan, dan lain-lain.

d) Kompensasi

Faktor yang paling signifikan yang memengaruhi kinerja karyawan serta kepuasan kerja karyawan adalah kompensasi atau upah. Upah merupakan pengganti atau jasa yang diberikan kepada karyawan. Adapun faktor yang memengaruhi tinggi rendahnya didalam pemberian kompensasi atau upah adalah:<sup>23</sup>

- (1) Penawaran dan permintaan tenaga kerja,
- (2) Organisasi tenaga kerja/buruh,
- (3) Kemampuan perusahaan untuk membayar,

---

<sup>22</sup> Wibowo, *Manajemen Kinerja*, ( Jakarta: Raja Grafindo Persada, 2007),h.65

<sup>23</sup>Wibowo, *Manajemen Kinerja*, (Jakarta : Raja Grafindo Persada, 2007),h. 65

- (4) Keadilan dan kelayakan,
- (5) Produktivitas,
- (6) Biaya hidup, dan
- (7) Pemerintah.

## 2. Lingkungan Eksternal

Organisasi atau perusahaan seharusnya tidak hanya memusatkan perhatiannya pada lingkungan internal organisasi, tetapi perlu juga menyadari pentingnya pengaruh lingkungan eksternal terhadap kinerja karyawan yang akan berdampak pada organisasi yang dikelolanya. Lingkungan eksternal adalah komponen-komponen yang ada diluar organisasi atau perusahaan. Bagaimanapun juga, lingkungan eksternal pada saat sekarang ini sangat bergejolak, perubahan-perubahan yang terjadi didalamnya sangat dinamis dan kadang-kadang pengaruhnya tidak dapat diperkirakan terlebih dahulu.<sup>24</sup> Karenanya manajemen dituntut untuk selalu bersikap tanggap dan adaptif, selalu mengikuti dan menyesuaikan diri dengan lingkungan yang selalu berubah.

Adapun faktor-faktor yang memengaruhi kinerja karyawan dari lingkungan eksternal yaitu:<sup>25</sup>

### a) Sektor Sosial Ekonomi

Setiap segi sosial ekonomi dapat membantu atau menghambat upaya mencapai tujuan perusahaan dan menyebabkan keberhasilan ataupun kegagalan strategi. Nilai-nilai ini terwujud kedalam perubahan gaya hidup yang memengaruhi permintaan terhadap produk dan jasa ataupun cara perusahaan berhubungan dengan karyawannya serta interaksi karyawan terhadap pekerjaannya. Adapun faktor-faktor sosial ekonomi, yaitu:

<sup>24</sup>Wibowo, *Manajemen Kinerja*, (Jakarta: Raja Grafindo Persada, 2007), h.70

<sup>25</sup>Wibowo, *Manajemen Kinerja*, (Jakarta: Raja Grafindo Persada, 2007),h.75

- (1) Masalah keluarga
- (2) Masalah kesehatan (kondisi phisik)
- (3) Masalah finansial
- (4) Perubahan-perubahan disekitar tempat tinggal atau tekanan sosial
- (5) Kesempatan untuk pengembangan karier
- (6) Masalah-masalah pribadi lainnya, dan lain-lain.

b) Sektor Teknologi

Disamping sektor sosial ekonomi, perubahan teknologi dapat memberi peluang besar untuk meningkatkan hasil, tujuan, atau mengancam kedudukan perusahaan karena akan berinteraksi secara langsung maupun tidak langsung terhadap karyawan.

c) Sektor Pemerintah

Falsafah pemerintah dalam hubungannya dengan perusahaan dapat berubahubah sewaktu-waktu. Ini merupakan aspek penting yang harus diperhatikan oleh perusahaan. Tindakan pemerintah dapat memperbesar peluang atau hambatan usaha atau adakalanya keduanya bersamaan. Disamping mendorong dan membantu, pemerintah juga menciptakan ancaman, ini berarti memengaruhi kelangsungan hidup dan keuntungan perusahaan. Dengan adanya peraturan pemerintah, maka akan berdampak pada perusahaan dan akan berimbas pada kinerja karyawan yang secara keseluruhan akan berinteraksi secara langsung maupun tidak langsung.

d) Pesaing

Pesaing merupakan ancaman bagi kelangsungan hidup suatu perusahaan. Kondisi persaingan yang begitu ketat akan memengaruhi keadaan suatu perusahaan, dengan demikian kinerja karyawan sangatlah penting dan dituntut

sebagai masukan atau hasil kerja yang lebih baik sehingga perusahaan dapat menghadapi kondisi yang seperti ini.<sup>26</sup>

#### **E. Hubungan Lingkungan Kerja dengan Kinerja Karyawan**

Pengaruh lingkungan kerja merupakan hal yang tidak boleh dikesampingkan oleh perusahaan karena akan berdampak pada kinerja karyawan yang berpengaruh terhadap perusahaan. Pengaruh lingkungan kerja adalah segala sesuatu hal atau unsur-unsur yang dapat mempengaruhi secara langsung maupun tidak langsung terhadap organisasi atau perusahaan yang akan memberikan dampak baik ataupun buruk terhadap kinerja karyawan.<sup>27</sup> Kemudian Soetjipto membagi dua dimensi utama yang digunakan, yaitu:

- 1) Tingkat Perubahan. Tingkat perubahan akan melihat sejauh mana stabilitas suatu lingkungan yang diukur dengan skala tingkat perubahan stabil dan perubahan dinamis.
- 2) Tingkat Homogenitas. Tingkat homogenitas akan melihat sejauh mana kompleksitas lingkungan yang diukur organisasi dikatakan berada dalam kondisi ketidakpastian apabila organisasi tersebut menghadapi perubahan lingkungan yang cepat.

Pengaruh lingkungan kerja merupakan berbagai perubahan dan pengaruh lingkungan kerja tersebut meliputi aspek internal dan eksternal. Pengaruh atau perubahan eksternal dalam lingkungan kerja yaitu persaingan domestik dan internasional (kinerja karyawan dan pemberdayaan), karakteristik demografi (*gender, pendapatan, minoritas, mayoritas, dan diversitas angkatan kerja*), karakteristik angkatan kerja (tingkat pendidikan dan nilai budaya kerja). Trend

<sup>26</sup> Wibowo, *Manajemen Kinerja*, (Jakarta: Raja Grafindo Persada, 2007), h. 73

<sup>27</sup> Soetjipto, Budi W, *Paradigma Baru Manajemen Sumber Daya Manusia*. (Yogyakarta: Amara Books, 2004), h.87

ekonomi dan organisasional yang meliputi: perubahan skill dan pekerjaan, perubahan organisasi, kemajuan teknologi, dan otomatisasi.

Perubahan atau pengaruh internal dalam lingkungan kerja atau bisnis meliputi permasalahan manajemen puncak (nilai dan budaya, hak dan etika serta program pengembangan), struktur organisasi (manajemen sumber daya strategis), budaya organisasi (filosofi sumber daya manusia), ukuran organisasional (pengendalian perilaku). Pengaruh lingkungan kerja adalah peranan dan perilaku yang memengaruhi unsur-unsur sumber daya manusia yang akan berdampak pada kondisi kerja seseorang.<sup>28</sup> Secara sederhana, kaitan-kaitan tersebut digambarkan sebagai berikut:

Gambar 2.1 Hubungan Unsur-unsur Manusia dengan Lingkungan dan Manajemen Lingkungan

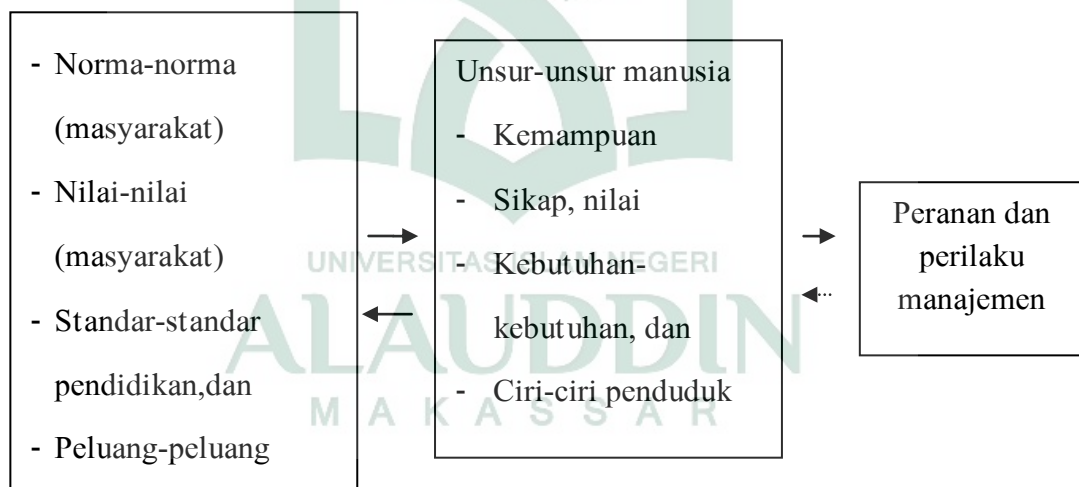

Sumber: *Fautisno Cardoso Gomes*, 2003

Pendapat tersebut di atas, dapat disimpulkan bahwa pengaruh lingkungan kerja terhadap kinerja karyawan merupakan perubahan lingkungan kerja yang bersifat secara langsung maupun tidak langsung yang akan membawa dampak

<sup>28</sup>Cardoso Gomes Fautisno, *Manajemen Sumber Daya Manusia*, (Yogyakarta : Andi,2003), h. 26-27

perubahan pada organisasi yang tidak terpisahkan karena pengaruh lingkungan kerja menyangkut banyak aspek dan tuntutan terhadap tujuan yang ingin dicapai.

#### F. *Pengertian Kinerja*

Suatu hal yang sangat penting dalam mencapai tujuan perusahaan adalah kinerja karyawan. kinerja atau prestasi kerja adalah hasil kerja secara kualitas dan kuantitas yang dicapai oleh seorang karyawan dalam melaksanakan tugasnya sesuai dengan tanggung jawab yang diberikan kepadanya.<sup>29</sup> Kinerja adalah merupakan suatu proses tentang bagaimana pekerjaan berlangsung untuk mencapai hasil kerja.<sup>30</sup> Kinerja atau prestasi kerja adalah sebagai hasil atau apa yang keluar (*outcomes*) dari sebuah pekerjaan dan kontribusi mereka pada organisasi.<sup>31</sup> Kinerja adalah proses melalui kegiatan-kegiatan karyawan dan hasil yang diperolehnya sesuai dengan tujuan yang ingin dicapai organisasi.<sup>32</sup> Sesuai dengan pendapat tersebut, maka dapat disimpulkan bahwa yang dimaksud dengan kinerja adalah proses tentang bagaimana pekerjaan berlangsung dengan hasil kerja secara kualitas dan kuantitas sebagai kontribusi bagi organisasi atau perusahaan sesuai dengan tujuan yang ingin dicapai.

Dalam ayat Al-Quran surah At-Taubah ayat 105 dijelaskan tentang kinerja karyawan, ayat yang dimaksud sebagai berikut:

وَقُلْ أَعْمَلُوا فَسَيَرَى اللَّهُ عَمَلَكُمْ وَرَسُولُهُ وَالْمُؤْمِنُونَ وَسَتُرَدُّونَ إِلَىٰ عِلْمِ الْغَيْبِ وَالشَّهَادَةِ  
فَيُنَبِّئُكُمْ بِمَا كُنْتُمْ تَعْمَلُونَ ﴿١٠٥﴾

<sup>29</sup> Anwar P Mangkunegara, , *Manajemen Sumber Daya Manusia*, (Bandung: PT Remaja Rosdakarya ,2000), h.:67

<sup>30</sup>Wibowo, *Manajemen Kinerja*, (Jakarta: 2007),h.67

<sup>31</sup> Achmad S Ruky, , *Sistem Manajemen Kinerja*, (Jakarta: PT Gramedia Pustaka Utama, 2001), h.16

<sup>32</sup>Syafaruddin Alwi, , *Manajemen Sumber Daya Manusia Strategi Keunggulan Kompetitif*,(Yogyakarta: BPFE,2001)vol 4, h.179



Terjemahnya:

Dan Katakanlah: "Bekerjalah kamu, Maka Allah dan rasul-Nya serta orang-orang mukmin akan melihat pekerjaanmu itu, dan kamu akan dikembalikan kepada (Allah) yang mengetahui akan yang ghaib dan yang nyata, lalu diberitakan-Nya kepada kamu apa yang Telah kamu kerjakan."<sup>33</sup>

Surat At-Taubah 105 menjelaskan bahwa Allah memerintahkan untuk bekerja, dan Allah pasti membalas semua apa yang telah kita kerjakan. Yang paling unik dalam ayat ini adalah penegasan Allah bahwa motivasi atau niat bekerja itu mestilah benar. Sebab kalau motivasi bekerja tidak benar, Allah akan membalas dengan cara memberi azab.

Karena bekerja merupakan kewajiban, maka tak heran jika Umar bin Khaththab pernah menghalau orang yang berada di masjid agar keluar untuk mencari nafkah. Umar tak suka melihat orang yang pada siang hari tetap asyik duduk di masjid, sementara sang mentari sudah terpancar bersinar.<sup>34</sup>

Akan tetapi perlu diingat bahwa yang dimaksud dalam hadits-hadits di atas adalah orang yang bekerja sesuai dengan ajaran Islam. Bekerja pada jalur halal dan bukan bekerja dengan pekerjaan yang diharamkan oleh Allah. Allah Subhanhu Wa Ta'ala. telah membentangkan bumi dan langit ini adalah sebagai karunia yang teramat besar untuk seluruh umat manusia. Memakmurkan bumi ini melalui kerja keras, kerja cerdas, dan kerja ikhlas, agar pintu keberkahan mengalir ke segala penjuru bumi ini.

---

<sup>33</sup>Departemen Agama Republik Indonesia, *Al-Qur'an Terjemah Perkata* (Syaamil Internasional, 2008), hal. 203.

<sup>34</sup>[Jejakkebaikan.wordpress.com/2012/03.2014](http://Jejakkebaikan.wordpress.com/2012/03.2014)

### G. *Pengertian Karyawan*

Menurut Undang-Undang No. 13 tahun 2003, tenaga kerja adalah setiap orang yang mampu melakukan pekerjaan guna menghasilkan barang dan jasa untuk memenuhi kebutuhan sendiri maupun masyarakat. Pengertian tenaga kerja yang digunakan di Indonesia adalah penduduk yang sudah bekerja, sedang mencari pekerjaan dan melakukan kegiatan-kegiatan lain, seperti: bersekolah, mengurus rumah tangga dan lain-lain.<sup>35</sup>

Tenaga kerja atau karyawan adalah penjual jasa (pikiran dan tenaganya) dan mendapat kompensasi yang besarnya telah ditetapkan terlebih dahulu.<sup>36</sup>

Tenaga kerja atau karyawan adalah jumlah seluruh penduduk dalam suatu negara yang dapat memproduksi barang dan jasa jika ada permintaan terhadap tenaga mereka dan jika mereka mau berpartisipasi dalam aktifitas tersebut.<sup>37</sup> Sesuai dengan pendapat yang dikemukakan di atas, maka dapat disimpulkan bahwa tenaga kerja atau karyawan adalah setiap orang yang mampu melakukan pekerjaan atau aktivitas yang dapat menghasilkan barang dan jasa untuk memenuhi kebutuhan.

### H. *Pengukuran Kinerja*

Pengukuran terhadap kinerja perlu dilakukan untuk mengetahui apakah selama pelaksanaan kinerja terdapat deviasi dari rencana kerja yang telah ditentukan, atau apakah kinerja dapat dilakukan sesuai jadwal waktu yang ditentukan, atau apakah hasil kinerja telah tercapai sesuai dengan yang diharapkan.

<sup>35</sup> Simanjuntak, Payaman J , *Manajemen Tenaga Kerja*, (Jakarta : Bina Aksara,2002), h.2

<sup>36</sup> Hasibuan, Malayu S P, *Manajemen Sumber Daya Manusia* ,(Jakarta : PT Bumi Aksara,2007), h.12

<sup>37</sup> Sedarmayanti, *Manajemen Sumber Daya Manusia*, (Bandung : PT Rafika Aditama,2007),h.1

Untuk melakukan pengukuran tersebut, diperlukan kemampuan untuk mengukur kinerja sehingga diperlukan adanya ukuran kinerja supaya dapat memperbaiki kinerja. Perlu diketahui seperti apa kinerja saat ini dan pengukuran hanya berkepentingan untuk mengukur apa yang relevan. Pengukuran kinerja yang tepat dapat dilakukan dengan cara:<sup>38</sup>

1. Memastikan bahwa persyaratan yang diinginkan pelanggan telah terpenuhi;
2. Mengusahakan standar kinerja untuk menciptakan perbandingan;
3. Mengusahakan jarak bagi orang untuk memonitor tingkat kinerja;
4. Menetapkan arti penting masalah kualitas dan menentukan apa yang perlu prioritas perhatian;
5. Menghindari konsumwensi dari rendahnya kualitas;
6. Mempertimbangkan penggunaan sumber daya;
7. Mengusahakan umpan balik untuk mendorong usaha perbaikan.

Karena itu, orang yang melakukan pengukuran kinerja perlu memenuhi persyaratan. Persyaratan itu diantaranya:

1. Dalam posisi mengamati perilaku dan kinerja yang menjadi kepentingan individu;
2. Mampu memahami tentang dimensi atau gambaran kinerja;
3. Mempunyai pemahaman tentang format skala dan instrumennya; dan
4. Harus termotivasi untuk melakukan pekerjaan rutin secara sadar.

Ukuran kinerja pada saat yang sama dapat pula merupakan sasaran organisasi. Ukuran ini memberikan pengukuran yang jujur tentang progres atau

---

<sup>38</sup> Wibowo, *Manajemen Sumber Daya Manusia*, (Jakarta: Raja Grafindo Persada. 2007), h. 320

prestasi individu dan tim. Ukuran kinerja akan memberikan dasar untuk umpan balik yang terbaik.

Wibowo mengemukakan adanya 3 (tiga) dasar pengembangan ukuran kinerja sebagai alat untuk meningkatkan efektifitas organisasi, yaitu sebagai berikut:<sup>39</sup>

1. Apa yang diukur semata-mata ditentukan oleh apa yang dipertimbangkan penting oleh pelanggan.
2. Kebutuhan pelanggan diterjemahkan menjadi prioritas strategis dan rencana strategis mengindikasikan apa yang harus diukur.
3. Memberikan perbaikan kepada tim dengan mengukur hasil dari prioritas strategis, memberi kontribusi untuk perbaikan lebih lanjut dengan mengusahakan motivasi tim, dan informasi tentang apa yang berjalan dan tidak berjalan.

#### **I. *Evaluasi Kinerja dan Manfaatnya***

Penilaian prestasi adalah proses di mana organisasi menilai atau mengevaluasi prestasi kerja karyawan. Aktifitas ini dapat memberikan umpan balik dan koreksi terhadap pengambilan keputusan organisasi tentang pelaksanaan kerja mereka.<sup>40</sup> Adapun manfaat evaluasi prestasi/ kinerja adalah sebagai berikut:<sup>41</sup>

---

<sup>39</sup>Wibowo, *Manajemen Sumber Daya Manusia*, (Jakarta: Raja Grafindo Persada. 2007), h. 322

<sup>40</sup>Rachmawati Kusyadah , *Manajemen Sumber Daya Manusia*, (Yogyakarta: Andi, 2008), h.123.

<sup>41</sup>Rachmawati Kusyadah , *Manajemen Sumber Daya Manusia*, (Yogyakarta: Andi, 2008), h.123-125

1. Meningkatkan prestasi karyawan

Dari hasil kerja atau pekerjaan karyawan, dapat diketahui masalah dan produktivitas mereka dalam bekerja. Dengan demikian, karyawan dapat memperbaiki atau meningkatkan prestasi setelah mengetahui hasil atau umpan balik dari adanya evaluasi tersebut.

2. Standar kompensasi yang layak

Dari hasil evaluasi prestasi, manajer dapat mengetahui berapa upah atau kompensasi yang layak harus diberikan pada karyawan. Hal ini penting karena evaluasi prestasi dapat membantu dalam pengambilan keputusan manajer, apakah pemberian upah, bonus, insentif, dan bentuk kompensasi lain sudah layak dan adil bagi karyawan.

3. Penempatan karyawan

Pada periode tertentu, karyawan akan mengalami promosi, mutasi, transfer, dan emosi. Karena itu, sebelum keputusan ini diambil, manajer dapat melihat hasil prestasi karyawan dalam sebuah evaluasi yang sudah dilakukan sehingga dapat meminimalisasi risiko kesalahan dalam penempatan karyawan.

4. Pelatihan dan pengembangan

Hasil evaluasi dapat diketahui oleh manajer, dimana manajer melihat apakah program pelatihan dan pengembangan diperlukan atau tidak. Apabila hasil evaluasi menunjukkan banyak kekurangan atau hasil yang negatif maka sudah saatnya diperlukan program pelatihan dan pengembangan, baik untuk karyawan baru maupun karyawan senior. Namun, hasil yang baik ataupun positif hendaknya tidak membuat organisasi tidak berbesar hati dulu, karena pelatihan dan pengembangan selalu dibutuhkan untuk penyegaran bagi karyawan.

5. Jenjang karier

Dari hasil evaluasi prestasi, manajer dapat menyusun jalur karier karyawan sesuai dengan prestasi yang telah ditunjukkan karyawan.

6. Penataan staf

Hasil prestasi yang baik atau buruk, mencerminkan bagaimana manajemen mengatur pembagian sumber daya manusia di dalam organisasi

7. Minimnya data informasi

Informasi yang akurat sangat dibutuhkan organisasi untuk mengambil keputusan guna menempatkan karyawan, promosi, mutasi, transfer, demosi, kebutuhan program pelatihan dan pengembangan, jenjang karier karyawan, dan komponen-komponen lain dalam sistem informasi manajemen sumber daya manusia. Informasi ini begitu pentingnya sehingga mampu mengurangi kesalahan pengambilan keputusan yang tidak tepat

8. Kesalahan desain pekerjaan

Adanya indikasi hasil evaluasi prestasi yang buruk merupakan tanda adanya kesalahan dalam deskripsi desain pekerjaan yang tidak atau kurang cocok pada karyawan. Untuk itu manajer perlu memikirkan bagaimana mengatasi permasalahan tersebut.

9. Peluang kerja yang adil

Peluang kerja yang sama dan adil bagi karyawan bisa didapat apabila manajer melihat hasil evaluasi dan mempertimbangkan kesempatan pekerjaan yang layak dan menantang bagi karyawan yang menunjukkan prestasi bagus.

10. Tantangan eksternal

Penilaian prestasi juga tergantung dari faktor lain, seperti kepentingan pribadi, kondisi financial, kondisi kerja, keluarga, kesehatan karyawan, dan sebagainya.

#### J. *Hambatan dalam Evaluasi Kinerja*

Evaluasi yang dilakukan dengan adil diharapkan dapat meningkatkan produktivitas karyawan. Karyawan yang tidak berprestasi baik akan memperoleh umpan balik dan diharapkan akan meningkatkan prestasinya. Namun, kadang cara evaluasi tidak memperbaiki kondisi. Karyawan yang dapat merasa tersinggung atau putus asa. Hal ini akan semakin memperburuk prestasinya. Dengan demikian, Manjer harus hati-hati dalam menjelaskan evaluasinya terhadap karyawan. Evaluasi diharapkan menjadi proses kontinu yang diharapkan bagian integral dari proses interaksi antara amajer dengan karyawan.

Berikut beberapa faktor yang mungkin dapat menjadi hambatan dalam penilaian evaluasi prestasi yang adil:<sup>42</sup>

##### 1. Perubahan Standar

Standar yang tidak konsisten dan berubah-ubah akan mempengaruhi pengukuran prestasi karyawan. Sebagai contoh, manajer mungkingcenderung memberikan penilaian yang baik terhadap karyawan yang kelihatannya penurut dibandingkan karyawan yang suka membantah, meskipun karyawan tersebut mempunyai prestasi yang bagus.

##### 2. *Hallo effect*

Penilaian manajer terhadap prestasi karyawan secara keseluruhan hanya bergantung pada satu atau beberapa aspek saja. Efek tersebut merupakan eferk

---

<sup>42</sup>Rachmawati Kusyadah, *Manajemen Sumber Daya Manusia*, (Yogyakarta: Andi, 2008), h. 124

berantai. Biasanya hal ini terjadi karena pimpinan melibatkan emosi dalam sebuah penilaian, menilai terlalu lunak atau keras, melibatkan prasangka pribadi, serta menilai berdasarkan data atau fakta dari waktu yang paling akhir saja.

3. Perbedaan sifat manajer mempunyai sifat dan karakter yang berbeda.

Penilaian karyawan bisa menjadi berbeda. Penilaian karyawan bisa menjadi berbeda karena sifat manajer. Karena itu, disarankan untuk membuat standar/pedoman penilaian untuk dijadikan patokan penilaian agar penilaian secara adil dapat diwujudkan dan karyawan terhindar dari bias yang disebabkan karakter manajer.

4. Perbedaan *stereotype* tertentu

Manajer dapat menjadi bias karena faktor etnis, jenis kelamin, atau golongan tertentu. Untuk menghindari hal itu, manajer harus berpegang pada pedoman/standar tertulis dan hasil penilaian prestasi pun harus dilakukan secara tertulis sehingga dapat dipertanggungjawabkan.

**K. Teknik-Teknik Penilaian Prestasi/Kinerja**

Sebagian besar metode evaluasi prestasi bertujuan meminimalkan risiko dan permasalahan yang terjadi pada organisasi, khususnya pengaturan sumber daya manusia.<sup>43</sup> Beberapa metode yang dapat dipertimbangkan organisasi untuk melakukan evaluasi prestasi bagi karyawannya adalah sebagai berikut:<sup>44</sup>

1. *Rating Scale*. Penilaian prestasi metode ini didasarkan pada suatu skala dari sangat baik, baik, cukup, kurang baik, dan jelek.

---

<sup>43</sup> Rachmawati Kusyadah, *Manajemen Sumber Daya Manusia*, (Yogyakarta : Andi, 2008), h.126

<sup>44</sup> Rachmawati Kusyadah, *Manajemen Sumber Daya Manusia*, (Yogyakarta : Andi, 2008), h.128



2. *Checklist*. *Checklist* adalah penilaian yang didasarkan pada suatu standar unjuk kerja yang sudah dideskripsikan terlebih dahulu, kemudian penilaian memeriksa apakah karyawan sudah mengerjakannya.
3. *Critical Incident Technique*. *Critical incident technique* adalah yang penilaian yang didasarkan pada perilaku khusus yang dilakukan di tempat kerja, baik perilaku yang baik maupun yang tidak baik.
4. Skala penilaian berjangka perilaku. Skala penilaian berjangkakan perilaku adalah penilaian yang dilakukan dengan membuat spesifikasi unjuk kerja dalam elemen-elemen tertentu, misalnya dosen di perguruan tinggi elemen-elemen unjuk kerjanya adalah memberikan pengajaran, melakukan penelitian, memberikan bimbingan pad mahasiswa, dan membuat soal.
5. Pengamatan dan tes uji untuk kerja. Pengamatan dan tes uji kerja adalah penilaian yang dilakukan melalui tes di lapangan. Misalnya seseorang pilot setiap enam bulan sekali menjalani tes yang meliputi pengujian pengetahuan mengenai prosedur pelaksanaan pekerjaan dalam menerbangkan pesawat, yang dilakukan secara langsung dengan menerbangkan pesawat atau dalam simulator, dan tes kesehatan.
6. Metode perbandingan kelompok. Metode ini dilakukan dengan membandingkan seorang pegawai dengan rekan sekerjanya, yang dilakukan oleh atasan dengan beberapa teknik seperti pemeringkatan (*rangkinh method*), pengelompokan pada klasifikasi yang sudah ditentukan (*force distribution*), pemberian poin atau angka (*point allocation method*), dan metode per-bandingan dengan karyawan lain (*paired comparison*).
7. Penilaian diri sendiri. Penilaian diri sendiri adalah penilaian karyawan untuk dirinya sendiri dengan harapan pegawai tersebut dapat mengidentifikasi aspek-aspek perilaku kerja yang perlu diperbaiki pad masa yang akan datang.

Metode ini disebut pendekatan masa depan karena karyawan akan memperbaiki diri dalam rangka melakukan tugas-tugas untuk masa yang akan datang dengan lebih baik.

8. *Management by Objective (MBO)*. *Management by Objective (MBO)* adalah sebuah program manajemen yang mengikutsertakan karyawan dalam proses pengambilan keputusan untuk menentukan tujuan-tujuan yang dicapai. Kelebihan dari metode ini yaitu standar untuk kerja jelas, ukuran kinerja jelas, dapat dipahami oleh atasan dan bawahan, dapat memotivasi karyawan, dan dapat menunjukkan bimbingan dan dukungan yang akan diberikan dalam peningkatan unjuk kerja serta pengembangan pegawai. Sedangkan kelemahan dari metode ini adalah sering kali tujuan-tujuan yang ditentukan oleh para pegawai bisa terlalu sederhana.
9. *Penilaian secara psikologis*. *Penilaian secara psikologis* adalah proses penilaian yang dilakukan oleh para ahli psikolog untuk mengetahui potensi seseorang yang berkaitan dengan pelaksanaan pekerjaan seperti kemampuan intelektual, motivasi, dan lain-lain yang bersifat psikologis.
10. *Assessment center*. *Assessment center* atau pusat penilaian adalah penilaian yang dilakukan melalui serangkaian teknik penilaian yang dilakukan oleh sejumlah penilai untuk mengetahui potensi seseorang dalam melakukan tanggung jawab yang lebih besar. *Assessment center* biasanya dilakukan di suatu tempat yang terpisah dan tempat kerja dan membutuhkan waktu yang lama dan biaya yang besar.

#### L. *Rerangka Pikir*

PT. Sermani Steel dalam menjalankan kegiatan usahanya menginginkan pendapatan laba yang semaksimal mungkin. Tidak lepas dari itu sebagai

penunjang untuk memperoleh laba, maka kinerja karyawan diharapkan dapat ditingkatkan mengingat tingginya tingkat persaingan. Meskipun pengaruh lingkungan kerja dapat mempengaruhi kinerja karyawan maka hal itu sebisa mungkin dihindari atau diminimalkan.

Lingkungan kerja merupakan lembaga-lembaga atau kekuatan-kekuatan yang berada didalam maupun diluar organisasi tersebut dan secara potensial memengaruhi kinerja organisasi itu. Lingkungan kerja di sini dibagi menjadi dua yaitu lingkungan eksternal dan internal. Lingkungan eksternal adalah semua kejadian di luar perusahaan yang memiliki potensi untuk mempengaruhi perusahaan, sedangkan lingkungan internal adalah lingkungan organisasi yang berada di dalam perusahaan atau organisasi tersebut dan secara formal memiliki implikasi yang langsung dan khusus pada perusahaan. Berdasarkan pada uraian di atas tentang lingkungan internal dan eksternal, maka hal tersebut sangat berpengaruh terhadap kinerja karyawan. Untuk lebih jelasnya, maka penulis menggambarannya dalam suatu kerangka pikir seperti gambar dibawah ini.

Gambar 2.2 Rerangka Pikir

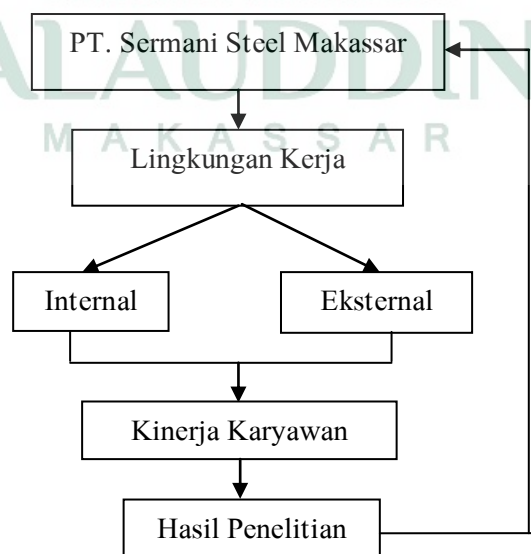

## BAB III

### METODE PENELITIAN

#### ***A. Jenis dan Lokasi Penelitian***

Jenis penelitian yang peneliti pakai adalah metode penelitian kualitatif. Penelitian kualitatif adalah riset yang bersifat deskriptif dan cenderung menggunakan analisis dengan pendekatan induktif. Proses dan makna (prospektif subyektif) lebih ditonjolkan dalam penelitian kualitatif. Landasan teori dimanfaatkan sebagai pemandu agar fokus penelitian sesuai dengan fakta di lapangan. Selain itu landasan teori juga bermanfaat untuk memberikan gambaran umum tentang latar belakang penelitian dan sebagai bahan pembahasan hasil penelitian. Terdapat perbedaan mendasar antara peran landasan teori dalam penelitian kuantitatif dengan penelitian kualitatif. Dalam penelitian kuantitatif, penelitian berangkat dari teori menuju data dan berakhir pada penerimaan atau penolakan terhadap teori yang digunakan, sedangkan dalam penelitian kualitatif penelitian bertolak dari data, memanfaatkan teori yang ada sebagai bahan penjabar, dan berakhir dengan suatu “teori”.

Lokasi penelitian dalam penelitian ini adalah PT Sermani Steel yang berlokasi di Jl. Urip Sumiharjo Km. 7 Makassar. Sedangkan waktu penelitian sampai dengan penyusunan laporan ini adalah April- Juni (tiga) bulan dalam tahun 2014.

#### ***B. Populasi dan Sampel***

Populasi merupakan keseluruhan yang menjadi sumber data dan informasi mengenai sesuatu yang ada hubungannya dengan penelitian tentang data yang diperlukan. kumpulan subjek atau objek yang akan dikenai generalisasi hasil penelitian.<sup>45</sup>

---

<sup>45</sup>Duwi Priyatno, *Paham Analisa Statistik Data dengan SPSS*.(Yogyakarta: MediaKom, 2010), h. 8

Berdasarkan pemahan tersebut, maka yang menjadi populasi dalam penelitian ini adalah karyawan tetap yang memiliki masa kerja minimal 1 tahun (tidak termasuk *office boy* dan satpam), dengan jumlah karyawan sebanyak 80 orang. Alasan pengambilan populasi sekaligus sample karyawan PT. Sermani Steel Makassar adalah karena jumlah karyawan di perusahaan tersebut tidak mencapai 100 orang.

Teknik penarikan sampel menggunakan metode *sample jenuh*. Sementara itu menurut Suparmoko apabila sama sekali tidak ada pengetahuan tentang besarnya *variance* dari populasi, cara terbaik adalah cukup dengan mengambil persentase tertentu, misalnya 5%, 10%, 50% dari seluruh jumlah populasi.<sup>46</sup> Beberapa hal dapat dipakai sebagai petunjuk untuk menentukan besarnya persentase yaitu: (1) Bila populasi N besar, persentase yang kecil saja sudah dapat memenuhi syarat; (2) Besarnya *sample* hendaknya jangan kurang dari 30; dan (3) Sampel seyogyanya sebesar mungkin selama dana dan waktu masih dapat menjangkau. Maholtra menguraikan beberapa faktor yang harus dipertimbangkan dalam menentukan jumlah sample yakni: (1) Tingkat kepentingan keputusan; (2) Sifat penelitian; (3) Jumlah variabel; (4) Sifat analisis; dan (5) Keterbatasan sumber daya.<sup>47</sup>

Berdasarkan pertimbangan-pertimbangan tersebut, jumlah populasi dalam penelitian ini sekaligus dijadikan sampel dengan asumsi bahwa jumlah populasi-nya tidak sampai 100 orang.

---

<sup>46</sup>Suparmoko. 1995. *Metode Penelitian Praktis*, Edisi 3, (Yogyakarta: BPFE - Gajah Mada, 1995), h. 42.

<sup>47</sup> Maholtra, Naresh K., *Marketing Research: An Applied Orientation*, (USA: Prentice Hall International, Inc., 1993), h. 101.

### ***C. Jenis dan Sumber Data***

Jenis Data, yang digunakan dalam penelitian ini adalah data kualitatif dan data kuantitatif. Data kualitatif, yaitu data yang diperoleh dari perusahaan dalam bentuk informasi baik secara lisan maupun secara tertulis, seperti gambaran singkat perusahaan dan struktur organisasi. Sedangkan Data kuantitatif, yaitu data yang diperoleh dari perusahaan dalam bentuk angka tertulis.

Adapun sumber data diperoleh dari sumber primer dan sumber sekunder. Data primer, yaitu data yang diperoleh secara langsung dari perusahaan berdasarkan hasil observasi dan wawancara dengan pimpinan dan karyawan. Sedangkan data sekunder, yaitu data yang diperoleh berupa bahan tertulis yang berhubungan dengan penulisan ini.

### ***D. Teknik Pengumpulan Data***

Metode pengumpulan data yang digunakan dalam penelitian ini sebagai berikut:

1. Penelitian Pustaka (*Library Research*) yaitu, pengumpulan data yang bersifat teoritis melalui buku-buku literatur yang relevan dengan topik dan masalah.
2. Penelitian Lapang (*Field Research*) yaitu, pengumpulan data lapang dengan cara sebagai berikut: (a) Observasi, yaitu melakukan pengamatan secara langsung pada objek penelitian dan mengumpulkan data yang diperlukan, dan (b) Kuisisioner, yaitu dengan mengajukan serangkaian pertanyaan yang dibuat dalam daftar pertanyaan penelitian, yang berkaitan dengan hal-hal yang berhubungan dengan pengaruh lingkungan kerja terhadap kinerja karyawan pada PT Sermani Steel Makassar.

Jadi dapat dikatakan bahwa pengukuran bertujuan untuk mendapatkan deskripsi yang tepat dari konsep-konsep yang telah di berikan. Skala pengukuran merupakan kesepakatan yang digunakan sebagai acuan untuk menentukan panjang pendeknya interval yang ada dalam alat ukur, sehingga alat ukur tersebut digunakan dalam pengukuran akan menghasilkan data kuantitatif.

Dalam penelitian ini, skala pengukuran yang digunakan adalah skala *Likert*. Skala *Likert* adalah skala yang digunakan untuk mengukur sikap, pendapat, dan persepsi seseorang atau sekelompok orang tentang fenomena sosial.<sup>48</sup> Data diolah dengan menggunakan skala likert dengan jawaban atas pertanyaan yaitu skala nilai 1-5. Nilai yang dimaksud adalah skor atas jawaban responden, dimana nilai yang digunakan peneliti adalah sebagai berikut:

- |    |       |                       |              |   |
|----|-------|-----------------------|--------------|---|
| 1. | (STS) | = Sangat tidak setuju | skor jawaban | 1 |
| 2. | (TS)  | = Tidak setuju        | skor jawaban | 2 |
| 3. | (RR)  | = Ragu-ragu           | skor jawaban | 3 |
| 4. | (S)   | = Setuju              | skor jawaban | 4 |
| 5. | (SS)  | = Sangat setuju       | skor jawaban | 5 |

Ciri khas dari skala Likert adalah bahwa makin tinggi skor yang diperoleh oleh seorang responden merupakan indikasi bahwa responden tersebut sikapnya makin positif terhadap obyek yang ingin diteliti oleh peneliti.

#### ***E. Instrumen Penelitian***

Instrumen yang digunakan dalam penelitian ini berupa angket/kuesioner. Hal ini disesuaikan dengan metode pengumpulan data yang digunakan, yakni metode angket (*questionnaire*). Metode ini dapat menggunakan jenis instrumen penelitian berupa angket (*questionnaire*), daftar cocok (*check list*), skala (*scala*), dan inventori (*inventory*).<sup>49</sup> Di antara jenis instrumen di atas, yang dianggap paling cocok untuk penelitian ini adalah angket/kuesioner.

<sup>48</sup>Duwi Priyatno, *Paham Analisa Statistik Data dengan SPSS*. (Yogyakarta: Promacom, 2010), h. 88.

<sup>49</sup>Arikunto, Suharsimi. *Prosedur Penelitian*. Edisi Revisi Keenam. (Jakarta. PT Rineka Cipta, 2006), hal. 102.

Angket disusun dengan memperhatikan responden yang menjadi objek penelitian. Kondisi responden yang rata-rata memiliki pendidikan formal tidak sampai pada perguruan tinggi dipertimbangkan secara serius. Untuk itu, kuesioner disusun dengan sesederhana dan semudah mungkin untuk dipahami dan diisi.

#### ***F. Teknik Analisis Data***

Teknik analisis data untuk mengukur variabel-variabel dalam penelitian ini, menggunakan *software SPSS*, dengan cara memasukkan hasil dari operasionalisasi variabel yang akan di uji.

1. Uji Validitas adalah suatu pengukuran yang menunjukkan tingkat-tingkat kevalidan atau keshahihan suatu instrumen.<sup>50</sup>

Sebuah instrumen dikatakan valid jika mampu mengukur yang diinginkan oleh peneliti, serta dapat mengungkapkan data dari variabel yang diteliti secara tepat dan tinggi rendahnya validitas instrumen menunjukkan sejauh mana data yang dikumpulkan tidak menyimpang dari gambar tentang variabel yang dimaksud. Cara pengujian validitas dengan menghitung korelasi antara skor masing-masing pertanyaan dan skor total dengan menggunakan rumus korelasi *Product Moment*. Teknik analisis data *Product Moment* dengan angka kasar digunakan untuk menemukan pengaruh lingkungan kerja terhadap kinerja karyawan pada PT. Sermani Steel. Valid tidaknya suatu item instrument dapat diketahui dengan membandingkan indeks *Korelasi Product Moment* atau  $r$  hitung dengan nilai kritisnya dan rumus *Product Moment* yang digunakan adalah sebagai berikut:<sup>51</sup>

---

<sup>50</sup>Duwi Priyatno, *Paham Analisa Statistik Data dengan SPSS Windows 20*. (Yogyakarta: Promacom, 2010), h. 169.

<sup>51</sup>Riduwan, *Belajar Mudah Penelitian Untuk Guru-Karyawan dan Peneliti Pemula* (Bandung : Alfabeta, 2008), h. 98.



$$\text{Rumus : } r = \frac{n(\sum XY) - (\sum X \cdot \sum Y)}{\sqrt{(n(\sum X^2) - (\sum X)^2)(n(\sum Y^2) - (\sum Y)^2)}}$$

Taraf signifikansi ditentukan 5%. Jika diperoleh hasil korelasi yang lebih besar dari r tabel pada taraf signifikansi 0,05 berarti butir pertanyaan tersebut valid.

2. Uji Realibilitas. Uji reabilitas digunakan untuk mengetahui konsistensi alat ukur, apakah alat ukur yang digunakan dapat diandalkan dan tetap konsisten jika pengukuran tersebut diulang.<sup>52</sup>

Bila suatu alat pengukur dipakai dua kali untuk mengukur gejala yang sama dan hasil pengukuran yang diperoleh relatif konsisten, maka alat pengukur tersebut reliabel. Instrumen yang reliabel adalah instrumen yang bila digunakan beberapa kali untuk mengukur obyek yang sama akan menghasilkan data yang sama. Uji reliabilitas dalam penelitian ini dilakukan dengan menggunakan rumus *Alpha Cronbach*, yaitu sebagai berikut.<sup>53</sup>

$$r_{11} = \left[ \frac{k}{k-1} \right] 1 - \left[ \frac{\sum \sigma b^2}{\sigma^2} \right]$$

$r_{11}$  = realibilitas instrumen  
 $k$  = banyaknya pertanyaan  
 $\sum \sigma b^2$  = jumlah varians butir  
 $\sigma^2$  = varians total

<sup>52</sup>Duwi Puriyanto, *Mandiri Belajar SPSS: Untuk Analisis Data dan Ujin Statistik* (Yogyakarta: Media Kom, 2008), h. 25.

<sup>53</sup>Duwi Puriyanto, *Mandiri Belajar SPSS: Untuk Analisis Data dan Ujin Statistik* ., 2008, h. 45.

Tabel 1. Pedoman untuk Memberikan Interpretasi Koefisien Korelasi

Interval Koefisien	Tingkat Hubungan
0,00 – 0,199	Sangat Lemah
0,20 – 0,399	Lemah
0,40 – 0,599	Cukup Kuat
0,60 – 0,799	Kuat
0,80 – 1,000	Sangat Kuat

Sumber : Sugiyono, *Metode Penelitian Administrasi*, 2008

### 3. Analisis statistik

#### a. Regresi linear sederhana

Analisis pengaruh lingkungan kerja terhadap kinerja karyawan . untuk menjelaskan pengaruh lingkungan kerja terhadap kinerja karyawan, maka digunakan analisis regresi sederhana dengan alat bantu program SPSS *for Windows*. Analisis ini dihitung dengan menggunakan persamaan yaitu:<sup>54</sup>

$$Y = a + bX$$

Keterangan:

Y = Kinerja Karyawan

X = Lingkungan Kerja

a = Harga Y bila X= 0 (harga konstan)

b = Koefisien Regresi, yang menunjukkan angka peningkatan ataupun penurunan variabel *dependent* yang didasarkan pada variabel *independent*

b. Koefisien Determinasi. Koefisien determinasi merupakan salah satu analisis statistik yang dapat digunakan untuk mengetahui adanya

<sup>54</sup>Hartono, *Statistik Untuk Penelitian* (Yogyakarta: LSFK2P, 2004), h. 148

pengaruh antara *dependent variable* dengan *independent variable*. Nilai koefisien determinasi menunjukkan presentase variasi nilai *dependent variable* yang dapat dijelaskan oleh persamaan regresi yang dihasilkan.

Penelitian ini menunjukkan hubungan antara lingkungan kerja (*independent variable*) terhadap kinerja karyawan (*dependent variabel*). Semakin besar nilai  $R^2$ , maka semakin kuat hubungan antara *dependent variable* dengan *independent variable*.

c. Uji Hipotesis

Hipotesis pada dasarnya merupakan suatu proporsi atau anggapan yang mungkin benar, dan sering digunakan sebagai dasar pembuatan keputusan atau persoalan ataupun untuk penelitian lebih lanjut.<sup>55</sup> Hipotesis yang diuji dalam penelitian ini berkaitan dengan ada atau tidaknya pengaruh yang signifikan dari lingkungan kerja terhadap kinerja karyawan.

Penelitian ini pengujian hipotesis dilakukan dengan menggunakan alat uji t (uji ketepatan parameter penduga). Uji t merupakan pengujian koefisien regresi individu untuk mengetahui kemampuan masing-masing variabel dalam mempengaruhi variabel dependen, dengan menganggap variabel lain konstan atau tetap. Secara otomatis  $H_a$  diterima apabila  $H_0$  ditolak. Adapun Langkah-langkah dalam pengujian hipotesis sebagai berikut:<sup>56</sup>

---

<sup>55</sup>Husein Umar, *Metode Penelitian untuk Skripsi dan Tesis Bisnis* (Jakarta: Rajawali Pers, 2011), h. 105

<sup>56</sup>Indriantoro, Nur dan Bambang Supomo, *Metodologi Penelitian Bisnis untuk Akuntansi dan Manajemen*, (Yogyakarta: BPFE-Yogyakarta, 2012), h. 192.

a. Merumuskan Hipotesis

Ho : tidak ada pengaruh yang signifikan dari lingkungan kerja (variabel independen) terhadap kinerja karyawan (variabel dependen).

Hi : ada pengaruh signifikan dari lingkungan kerja (variabel independen) terhadap kinerja karyawan (variabel dependen).

b. Menentukan tingkat signifikansi ( $\alpha$ ) sebesar 5% dengan derajat kebebasan (df) = n-k.

c. Membuat keputusan terhadap hipotesis dengan membandingkan nilai  $t_{hitung}$  dan  $t_{tabel}$ . Jika  $t_{hitung} > t_{tabel}$ , maka Ho ditolak dan Ha diterima. Artinya variabel bebas (X) mempunyai pengaruh signifikan terhadap variabel terikat (Y). Apabila  $t_{hitung} < t_{tabel}$ , maka Ho diterima dan Ha ditolak. Artinya variabel bebas (X) tidak mempunyai pengaruh signifikan terhadap variabel terikat (Y).

## BAB IV

### HASIL PENELITIAN

#### A. *Gambaran Umum Perusahaan*

##### 1. *Sejarah Perusahaan*

PT. Sermani Steel adalah sebuah perusahaan yang bergerak dalam bidang pembuatan (produksi) baja lapisan seng. Perusahaan ini terletak di pinggiran kota kurang lebih tujuh kilometer dari pusat Kota Makassar, Sulawesi Selatan. Perusahaan ini didirikan dengan tujuan untuk memenuhi kebutuhan akan baja lembaran seng, menunjang perekonomian di Sulawesi Selatan pada khususnya dan Indonesia pada umumnya. Karena itu, PT. Sermani Steel dapat menyelenggarakan kerjasama dengan badan hukum maupun perusahaan lainnya.<sup>57</sup>

PT. Sermani Steel didirikan di Makassar dengan persetujuan Bapak Presiden RI No.84/Pres/5/1969 tanggal 22 Mei 1969, disusul dengan surat izin dari Menteri Perindustrian No. 217/M/SK/1969, pada tanggal 10 Juni 1969 yang merupakan realisasi daripada Undang-Undang Nomor 1 Tahun 1967 Juncto Nomor 11 Tahun 1970 Tentang Penanaman Modal Asing Indonesia dan Jepang.

Orang-orang yang paling berperan dalam berdirinya PT. Sermani Steel antara lain: (1) H. Syamsuddin Dg. Mangawing (Indonesia), (2) Nippon Kokan Kabushiri Kaisha (Jepang), dan (3) Marubeni Corporation (Jepang).

##### 2. *Visi, Misi Filosofi dan Nilai Perusahaan*

(a) Visi PT. Sermani Steel Makassar yaitu:

“Menjadi produsen Baja Lembaran lapis seng (Bj.LS) kelas dunia” (*become world class galvanized coated steel produce*).

---

<sup>57</sup>Perusahaan PT. Sermani Steel Makassar

(b) Misi PT. Sermani Steel Makassar yaitu:

“Sebagai produsen baja lembaran lapis seng (Bj.LS) dengan kualitas Nasional dan internasional dan harga yang kompetitif”

(c) Filosofi PT. Sermani Steel Makassar

- 1) Kepuasan pelanggan
- 2) Kepuasan pemegang saham

(d) Nilai perusahaan PT. Sermani Steel Makassar yaitu:

- 1) Inovatif dan efisien
- 2) Berpikir cerdas dan bertindak cepat
- 3) Ketulusan
- 4) Kesadaran lingkungan
- 5) Pengembangan komunitas

### 3. *Jumlah Tenaga Kerja PT.Sermani Steel Makassar*

Adapun jumlah tenaga kerja untuk PT. Sermani Steel dari Tahun 2009-2013 adalah sebagai berikut:

Tabel 1.2 Jumlah Tenaga Kerja PT.Sermani Steel Makassar

No	Tahun	Jumlah tenaga kerja
1	2009	150 orang
2	2010	140 orang
3	2011	135 orang
4	2012	120 orang
5	2013	100 orang
6	2014	80 orang

*Sumber: PT. Sermani Steel, 2014*

Penurunan jumlah karyawan dari tahun ke tahun di sebabkan karena beberapa faktor diantaranya, mengundurkan diri atau menarik diri dari perusahaan karena adanya pekerjaan lain yang lebih menarik, alasan menarik diri karena lingkungan kerja yang ditawarkan perusahaan lain lebih baik, adapula

yang pensiun, meninggal dan di PHK, selain itu tingkat produksi perusahaan yang sudah menurun akibat semakin banyaknya pesaing.

#### 4. *Struktur Organisasi Perusahaan*

Gambar 1.3 Struktur Organisasi PT. Sermani Steel

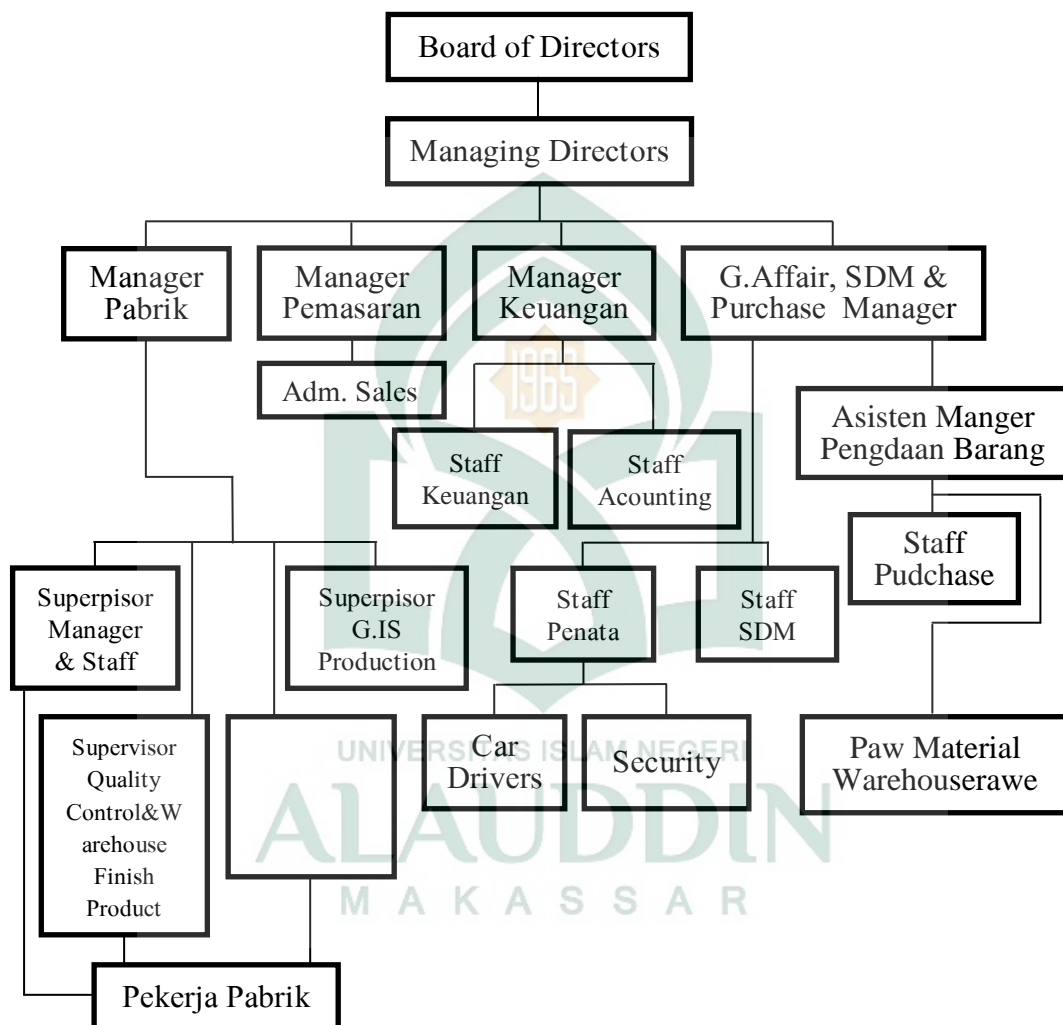

Sumber: *PT. Sermani Steel*, 2014

Penetapan struktur organisasi harus disesuaikan dengan kebutuhan secara jelas dan tegas, sehingga wewenang dan tanggung jawab menjadi jelas. Sebaliknya, apabila struktur organisasi tidak ditetapkan dengan jelas, maka akan terjadi

kesimpangsiuran dalam pelaksanaan wewenang dan tanggung jawab. Struktur organisasi pada dasarnya merupakan alat kontrol bagi semua aktifitas untuk mencapai tujuan. Untuk memperjelas setiap tugas dan tanggung jawab setiap karyawan, maka ditetapkan tata kerja sebagai berikut:

a) *Board of Directors*

*Board of Directors* mempunyai tugas dan tanggung jawab yang utamanya menyangkut masalah kebijakan jangka panjang, tujuan umum perusahaan, dan strategi perusahaan. Kegiatan khusus dewan direksi antara lain menyusun kerjasama dengan pihak The Associated of Overseas Technical Scholarship (AOTS) yaitu lembaga yang mendidik dan melatih para tenaga kerja perusahaan yang berkedudukan di Jepang dan menjalin hubungan baik dengan para pemegang saham serta pemerintah

b) *Managing Director*

*Managing Director* mempunyai tugas dan tanggung jawab yang berkaitan dengan persuratan, pajak, hukum, serta melakukan hubungan dengan *board of directors*.

c) *Purchase Manager*

*Purchase manager* mempunyai tugas dan tanggung jawab yang berkaitan dengan pembelian bahan baku serta bahan pembantu dan pengadaan kebutuhan perusahaan.

d) *Finance and Accounting Manager*

*Finance and accounting Manajer* memiliki tugas dan tanggung jawab yang berkaitan dengan aktivitas keuangan seperti kas dan investasi, laporan keuangan, laporan pajak dan rekonsiliasi bank, biaya dan harga perolehan, pembayaran hutang, penagihan piutang, dan penjualan kredit serta nota-nota, kuitansi dan cek



e) *Manajer SDM*

*Manajer SDM* memiliki tugas dan tanggung jawab yang berkaitan dengan aktivitas penerimaan dan PHK karyawan, pelatihan pelatihat karyawan dan juga yang mengatur segala shift untuk jam kerja karyawan. Posisi ini berkaitan dengan semua hal mengenai administrasi karyawan.

f) *Sales Manager*

*Sales Manager* mempunyai tugas dan tanggung jawab yang berkaitan dengan administrasi dan kegiatan administrasi penjualan serta melakukan analisa pasar.

g) *General Affair*

*General Affair* memiliki tugas dan tanggung jawab yang berkaitan dengan kegiatan umum kantor dan pabrik, keamanan dan transportasi dan biaya perbaikan perusahaan.

h) *Factory Manager*

*Factory Manger* memiliki tugas dan tanggung jawab yang berkaitan dengan pengendalian produksi mulai dari pengolahan hingga menjadi produk siap pakai, pemeliharaan pabrik, serta quality control atau hasil pengolahan pabrik.

i) *Car Drivers*

Tugas-tugas dari drivers adalah mengawasi para sopir dan menyusun atau mengatur penggunaan kendaraan, menyusun cuti tahunan para supir-supir dan mengatur mengenai penggantian jika salah satu diantara supir tidak masuk kerja atau sakit, kepala supir harus melapor setiap minggu tentang kondisi para supir.

## B. *Karakteristik Responden*

Jumlah responden dalam penelitian ini 80 orang sesuai dengan jumlah populasi sekaligus sampel karyawan pada PT. Sermani Steel. Para responden tidak dipilih dalam hal ini karyawan pabrik diberikan kuesioner penelitian dan diberikan waktu dua minggu untuk pengisiannya. Kuesioner yang disebarakan tersebut kembali tepat waktu dan sesuai dengan total jumlah sampel yang ada (100%).

### 1. **Usia**

Umur adalah salah satu faktor yang memengaruhi kegiatan produksi. Karyawan yang berada pada umur produktif mempunyai kondisi fisik yang optimal yang memengaruhi kinerja. Pegawai yang berusia lebih tua cenderung memiliki rasa keterikatan atau komitmen pada organisasi atau perusahaan dibandingkan dengan berusia muda sehingga meningkatkan loyalitas mereka pada organisasi. Hal ini bukan saja disebabkan karena lebih lama tinggal di organisasi, tetapi dengan usia tuanya tersebut, makin sedikit kesempatan karyawan untuk menemukan organisasi.

Karyawan yang lebih muda cenderung mempunyai fisik yang kuat, sehingga diharapkan dapat bekerja keras dan pada umur mereka belum berkeluarga atau bila sudah berkeluarga anaknya relatif masih sedikit.

Tabel 4.2 Responden Menurut Umur PT. Sermani Steel Makassar

No	Usia Responden	Frekuensi	Persentase(%)
1	22-25	15	18,75
2	26-28	14	17,5
3	29-30	8	10
4	31-38	18	22,5
5	39-42	15	18,75
6	43-50	10	12,5
<b>Total</b>		<b>80</b>	<b>100</b>

*Sumber data primer: diolah 2014*

## 2. Tingkat Pendidikan

Tingkat pendidikan merupakan indikator sosial ekonomi masyarakat. Semakin tinggi pendidikan suatu masyarakat maka semakin mudah menerima berbagai perubahan. Tingkat pendidikan karyawan PT. Sermani Steel dapat dilihat pada Tabel 4.3

Tabel.4.3 Responden Berdasarkan Tingkat Pendidikan

No	Tingkat Pendidikan	Frekuensi	Persentase
1	SD	5	6,25
2	SMP	15	18,75
3	SMK/SMA	50	62,50
4	D3	7	8,75
5	S1	3	3,75
<b>TOTAL</b>		<b>80</b>	<b>100</b>

*Sumber data primer:diolah 2014*

## 3. Lama Bekerja

Lama bekerja merupakan pengalaman individu yang akan menentukan pertumbuhan dalam pekerjaan dan jabatan. Masa kerja yang lama akan cenderung membuat seorang pegawai lebih merasa betah dalam suatu organisasi, Hal ini disebabkan diantaranya karena telah beradaptasi dengan lingkungannya yang cukup lama sehingga seorang pegawai akan merasa nyaman dengan pekerjaannya. Penyebab lain juga dikarenakan adanya kebijakan dari instansi atau perusahaan mengenai jaminan hidup di hari tua.

Tabel.4.4 Responden Berdasarkan Tingkat Pendidikan

No	Lama Bekerja (tahun)	Frekuensi	Persentase
1	2 – 5	4	5,
2	6 – 10	8	10,
3	11 – 20	20	25,
4	21 – 35	40	50
5	> 35	8	10,
<b>TOTAL</b>		<b>80</b>	<b>100,</b>

*Sumber data primer:diolah 2014*

### C. Deskripsi Variabel Penelitian

#### 1. Lingkungan Kerja ( $X_1$ )

Mengukur lingkungan kerja pada PT. Sermani Steel Makassar, maka metode yang digunakan adalah dengan menyebarkan kuesioner kepada 80 responden Hasil jawaban responden ditabulasikan dengan menggunakan *skala likert*,

Menurut pengamatan penelitian lingkungan kerja yang ada di PT. Sermani Steel sudah baik. Hal ini ini didukung dari hasil observasi yang dilakukan peneliti bahwa lingkungan kerja yang meliputi suhu, sirkulasi udara, kebisingan, keamanan, kebersihan dan penerangan sudah baik, sehingga kondisi tersebut dapat membuat karyawan merasa aman, nyaman dalam bekerja. Untuk jelasnya deskripsi indikator lingkungan dapat diuraikan secara lengkap sebagai berikut:

##### a) Indikator Suhu

Suhu merupakan faktor yang penting diperhatikan dalam perusahaan, sebabnya suhu yang baik akan meningkatkan kinerja karyawan. Di bawah ini adalah tanggapan responden terhadap suhu pada perusahaan PT. Sermani Steel Makassar.

Tabel 4.5 Tanggapan Responden terhadap Suhu Ruangan

Jawaban	Skor	Tanggapan responden	Persentase (%)
STS	1	0	0
TS	2	2	2,5
KS	3	4	5
S	4	51	63,75
SS	5	23	28,75
<b>Total</b>		<b>80</b>	<b>100</b>

Sumber : Data Primer Diolah, 2014

Dapat dilihat tanggapan responden pada tabel diatas bahwa sebagian besar responden setuju dengan pernyataan bahwa sirkulasi udara yang berada pada lingkungan perusahaan baik hal ini sesuai dengan yang dikemukakan oleh manajer produksi PT. Sermani Stell bahwa suhu lingkungan yang nyaman untuk daerah kantor adalah suhu 27° C, sedangkan untuk suhu pabrik 35° C, dengan demikian dapat memaksimalkan proses produksi untuk karyawan-karyawan PT. Sermani Steel Makassar.

**b) Indikator Sirkulasi Udara**

Sirkulasi udara merupakan hal sangat penting dalam proses peningkatan kinerja karyawan, sebab sirkulasi udara yang kurang baik bisa membuat karyawan malas dalam bekerja atau kurang bersemangat.

Tabel 4.6 Tanggapan Responden terhadap Indikator Sirkulasi Udara

Jawaban	Skor	Tanggapan Responden	(%) Persentase
STS	1	0	0
TS	2	3	3,75
KS	3	7	8,75
S	4	46	57,5
SS	5	24	30
<b>Total</b>		<b>80</b>	<b>100</b>

Sumber: data primer, diolah 2014

Indikator sirkulasi udara merupakan indikator lingkungan kerja yang penting pula diperhatikan oleh perusahaan karena akan memengaruhi karyawan untuk bekerja dengan baik dalam perusahaan tersebut. Dapat dilihat tanggapan responden pada tabel diatas bahwa sebagian besar responden setuju dengan pernyataan bahwa suhu udara yang berada pada lingkungan perusahaan baik sesuai standar yang di tetapkan oleh perusahaan PT. Sermani Steel bahwa apabila udara bebas keluar masuk dalam

perusahaan tersebut maka sirkulasi udara yang ada di perusahaan sudah baik, dan berdasarkan menteri negara No.13 tahun 1995 yang menyatakan bahwa: *'sirkulasi udara yang baik apabila sulfur dioksida  $80 \mu\text{g}/\text{m}^3$* , sehingga dapat memaksimalkan proses produksi untuk karyawan-karyawan PT. Sermani Steel Makassar.

### c) Indikator Kebisingan

Kebisingan adalah bunyi yang tidak diinginkan dari suatu usaha atau kegiatan dalam tingkat dan waktu tertentu yang dapat menimbulkan gangguan kesehatan manusia dan kenyamanan lingkungan, termasuk ternak, satwa, dan sistem alam. Tabel 4.7 adalah tanggapan responden terhadap indikator kebisingan

Tabel 4.7 Tanggapan Responden Terhadap Indikator Kebisingan

Jawaban	Skor	Tanggapan Responden	Persentase (%)
STS	1	12	15
TS	2	21	26,25
KS	3	29	36,25
S	4	10	12,5
SS	5	8	10
<b>Total</b>		<b>80</b>	<b>100</b>

Sumber: data primer, diolah 2014

Indikator kebisingan pada perusahaan PT.Sermani Steel tidak terlalu berpengaruh terhadap peningkatan kinerja karyawan. Sesuai yang ditetapkan oleh keputusan menteri negara tahun 1996 tentang kebisingan yaitu tidak lebih dari 70 dB ,dengan demikian kebisingan yang dihasilkan oleh perusahaan tersebut tidak mempengaruhi kinerja karyawan, sehingga karyawan dapat bekerja secara maksimal.

#### d) Indikator Keamanan Kerja

Keamanan kerja yaitu melindungi para pekerja ketika sedang bekerja dan melindungi asset atau fasilitas yang dimiliki perusahaan. Agar dalam bekerja tidak timbul kecelakaan perusahaan harus membuat aturan yang harus dipatuhi oleh para pekerja. Berikut ini adalah tanggapan responden terhadap keamanan kerja pada PT. Sermani Steel.

Tabel 4.8 Tanggapan Responden terhadap Keamanan Kerja

Jawaban	Skor	Tanggapan Responden	Persentase (%)
STS	1	0	0
TS	2	0	0
KS	3	1	1,25
S	4	40	50
SS	5	39	48,75
<b>Total</b>		<b>80</b>	<b>100</b>

Sumber: data primer, diolah 2014

Skor tersebut menunjukkan bahwa keamanan kerja PT. Sermani Steel Makassar sudah sangat baik. Hal ini didukung dengan UU keamanan kerja No.1 Tahun 1970 adalah UUD 1945 pasal 27 (2) dan UU No.14 tahun 1969 pasal 27 (2) menyatakan bahwa: *“tiap-tiap warga negara berhak hidup layak dengan pekerjaan yang upahnya cukup dan tidak menimbulkan kecelakaan/penyakit.”*<sup>58</sup>

#### e) Indikator Kebersihan

Kebersihan lingkungan merupakan hal yang tak terpisahkan dari kehidupan manusia dan merupakan unsur yang fundamental dalam ilmu kesehatan dan pencegahan. Yang dimaksud dengan kebersihan lingkungan adalah menciptakan lingkungan yang sehat sehingga tidak mudah terserang berbagai penyakit seperti demam berdarah, muntaber dan lainnya. Ini dapat

<sup>58</sup> [Muhammadcandras.blogspot.com/2013/03/UUKK, Html/2014](http://Muhammadcandras.blogspot.com/2013/03/UUKK, Html/2014)

dicapai dengan menciptakan suatu lingkungan yang bersih indah dan nyaman. Berikut adalah tanggapan responden terhadap kebersihan.

Tabel 4.9 Tanggapan Responden Terhadap Indikator Kebersihan

Jawaban	Skor	Tanggapan Responden	Persentase (%)
STS	1	6	7,5
TS	2	4	5
KS	3	3	3,75
S	4	27	33,75
SS	5	40	50
<b>Total</b>		<b>80</b>	<b>100</b>

*Sumber: data primer, diolah 2014*

Indikator tersebut menunjukkan bahwa perusahaan tersebut sudah cukup bersih, dikatakan bersih apabila tidak ada sampah yang berhamburan di sekitar perusahaan dan didukung dengan faktor service kebersihan. Hal ini dapat disimpulkan bahwa perusahaan tersebut memang mencintai kebersihan, karena ketika dalam suatu perusahaan lingkungan disekitar kotor karyawan akan merasa terganggu dan tidak merasa nyaman.

**f) Indikator Penerangan**

Penerangan di tempat kerja adalah jumlah penyinaran pada suatu bidang kerja yang di perlukan untuk melaksanakan kegiatan secara efektif, tanpa penerangan karyawan akan sangat terganggu sehingga kinerja yang dihasilkan akan amburadul atau tidak sesuai dengan yang diharapkan.



Tabel 4.10 Tanggapan Responden terhadap Indikator Penerangan

Jawaban	Skor	Tanggapan Responden	Persentase (%)
STS	1	8	10
TS	2	3	3,75
KS	3	11	13,75
S	4	38	47,5
SS	5	40	50
<b>Total</b>		<b>80</b>	<b>100</b>

*Sumber: data primer, diolah 2014*

Indikator penerangan pada perusahaan PT.Sermani Steel sudah bagus, sesuai UU No.1405 tahun 2002 yaitu: “penerangan adalah jumlah penyinaran pada kegiatan suatu bidang kerja yang diperlukan untuk melaksanakan kegiatan secara efektif penyinaran langsung maupun tidak langsung yaitu 60-90 lux . Berdasarkan tabel diatas, penerangan berpengaruh terhadap peningkatan kinerja karyawan karena, dengan penerangan yang baik akan meningkatkan kinerja karyawan secara maksimal.

## 2. Kinerja Karyawan

Kinerja merupakan suatu kondisi yang harus diketahui dan dikonfirmasi kepada pihak tertentu untuk mengetahui tingkat pencapaian hasil suatu instansi dihubungkan dengan visi yang diemban suatu organisasi atau perusahaan serta mengetahui dampak positif dan negatif dari suatu kebijakan operasional.

Kinerja karyawan (Y) rata-rata jawaban responden sebesar 31,25, sehingga dapat diketahui bahwa mayoritas responden menilai kinerja karyawan yang dihasilkan karyawan PT. Sermani Steel sudah baik. Hal ini didukung dengan adanya penilaian kinerja karyawan yang dilaksanakan setiap 6 bulan sekali. Penilaian kinerja karyawan PT. Sermani Steel diantaranya penilaian hasil kerja karyawan yang dapat memenuhi standar kualitas yang ditetapkan

perusahaan, memberikan hasil kerja karyawan secara optimal agar sesuai dengan target yang diharapkan, dan ketepatan waktu yang meliputi penyelesaian pekerjaan dilakukan sesuai dengan standar waktu yang ditentukan.

Tabel 4.11 Tanggapan responden terhadap indikator kinerja

Jawaban	Skor	Tanggapan Responden	Persentase (%)
STS	1	1	1,25
TS	2	16	20
KS	3	17	21,25
S	4	25	31,25
SS	5	20	25
<b>Total</b>		<b>80</b>	<b>100</b>

Sumber: Data primer, diolah 2014

Skor tersebut menunjukkan bahwa kinerja karyawan PT. Sermani Steel Makassar sudah sangat baik dalam meningkatkan produktivitas perusahaan. Standar kinerja yang ditetapkan oleh perusahaan yaitu karyawan harus mampu memproduksi lembar seng selama 24 jam yaitu 716 lembar seng perorang, sehingga kinerja yang dihasilkan karyawan dapat memenuhi standar yang telah ditetapkan perusahaan karena karyawan mampu menghasilkan lembar seng perorang yaitu 817 lembar seng selama 24 jam.

#### D. Hasil Pengujian Data dan Pembahasan

##### 1. Uji Validasi

Uji validitas yang digunakan yaitu analisis scale dengan melihat tabel *item-total statistic* dan pada kolom *corrected item-Total Correlation* kemudian membandingkan dengan r tabel (5%). Dikatakan valid apabila nilai *corrected item-Total Correlation*  $r$  tabel = 0,219. Uji validitas tiap item pertanyaan terhadap skor totalnya. Berdasarkan uji validitas diperoleh r hitung lebih besar

dari r tabel, sehingga indikator satu dinyatakan tidak valid dan indikator dua sampai 21 dinyatakan valid karena r hitung lebih besar daripada r tabel. Sementara untuk variabel Y dinyatakan semua data valid karena r hitung lebih besar daripada r tabel.

## 2. Uji Realibilitas

Uji reliabilitas digunakan untuk mengukur suatu instrumen sejauh mana instrumen tersebut dapat dipercaya. Pengujian dengan *Cronbach's Alpha* yang digunakan untuk menguji tingkat kepercayaan masing-masing angket variabel. Nilai *Cronbach's Alpha* = 0,701 > 0,60 (r tabel). Jadi, instrumen tersebut bisa diandalkan atau dipercaya.

## 3. Analisis Regresi Sederhana

Analisis regresi sederhana digunakan peneliti dengan maksud untuk mengetahui sejauh mana pengaruh lingkungan kerja terhadap kinerja karyawan pada PT. Sermani Steel Makassar.

Hasil perhitungan hubungan lingkungan kerja (Variabel Independen) terhadap kinerja karyawan (Variabel Dependen) didapat-kan persamaan regresi:

$$Y = 29,328 - 0,26X$$

Koefisien nilai konstanta adalah 29,328. Hal ini berarti jika variabel X (Lingkungan kerja) bernilai 0, maka variabel Y (Kinerja karyawan) bernilai 29.328. Selanjutnya koefisien regresi variabel X (Lingkungan kerja) sebesar -0.26 memiliki arah yang negatif. Hal ini berarti setiap peningkatan satu poin pada lingkungan kerja akan menurunkan kinerja karyawan sebesar 0.026%

## 4. Koefisien determinasi ( $R^2$ )

Koefisien determinasi merupakan besaran yang menunjukkan besarnya variasi variabel dependen yang dapat dijelaskan oleh variabel independennya.

Dengan kata lain, koefisien determinasi ini digunakan untuk mengukur seberapa besar variabel bebas dalam menerangkan variabel terikatnya. Nilai koefisien determinasi ditentukan dengan nilai *R Square*

Hasil perhitungan regresi dapat diketahui bahwa koefisien determinasi (*R Square*) yang diperoleh sebesar 0.001 Hal ini menunjukkan bahwa variabel lingkungan kerja (X) memiliki pengaruh kontribusi sebesar 0,1% terhadap kinerja karyawan (Y), *R Square* yang dihasilkan Cuma 0,01% karena waktu yang digunakan tidak banyak, dan dana yang digunakan sangat terbatas, dan lingkungan kerja yang diteliti hanya lingkungan kerja fisik, sementara 99,99% dipengaruhi oleh faktor-faktor selain lingkungan kerja seperti, lingkungan kerja nonfisik, kompensasi, motivasi, dan hubungan karyawan dan atasan serta karyawan dengan karyawan.

#### 5. Uji Signifikan (Uji -t)

Uji t digunakan untuk mengetahui pengaruh variabel lingkungan kerja terhadap kinerja karyawan, proses pengujian sebagai berikut :

- a)  $H_0$  : tidak ada pengaruh yang signifikan dari lingkungan kerja (variabel independent) terhadap kinerja karyawan (variabel dependent)
- b)  $H_1$  : ada pengaruh signifikan dari lingkungan kerja (variabel independent) terhadap kinerja karyawan (variabel dependent).

Dari tabel Coefficient diperoleh nilai Sig = 0,780 > 0,05  $H_1$  diterima atau  $H_0$  ditolak sehingga dapat diartikan bahwa variabel lingkungan kerja berpengaruh terhadap kinerja karyawan. Variabel lingkungan (X), nilai  $t_{hitung} = 0,281$  dan  $t_{tabel} = 0,219$  , maka  $t_{hitung}$  lebih besar dari  $t_{tabel}$  ( $0,281 > 0,219$ ), berarti variabel lingkungan (X) berpengaruh terhadap kinerja karyawan pada PT. Sermani steel.

## BAB V

### PENUTUP

#### A. *Kesimpulan*

Berdasarkan hasil penelitian dan pembahasan yang telah diuraikan pada bab sebelumnya maka dapat disimpulkan bahwa:

Berdasarkan analisis deskriptif dapat disimpulkan bahwa lingkungan kerja berpengaruh terhadap kinerja karyawan pada PT. Sermani Steel Makassar. Hasil analisis diperoleh persamaan regresi antara lingkungan kerja dengan kinerja karyawan yaitu  $Y = 29,328 - 0,026$  dan nilai  $R = 0,032$  serta  $R\text{ Square} = 0,001$ .  $R\text{ Square}$  yang dihasilkan Cuma 0,01% karena waktu yang digunakan tidak banyak, dan dana yang digunakan sangat terbatas, dan lingkungan kerja yang diteliti hanya lingkungan kerja fisik, sementara 99,99% dipengaruhi oleh faktor-faktor selain lingkungan kerja seperti, lingkungan kerja nonfisik, kompensasi, motivasi, dan hubungan karyawan dan atasan serta karyawan dengan karyawan. Dari tabel *Coefficients<sup>a</sup>* diperoleh nilai signifikan lingkungan kerja = 0,780 > 0,05 sehingga dapat diartikan bahwa hipotesis dalam penelitian ini menolak hipotesis  $H_0$  dan menerima hipotesis  $H_1$  yang berarti “lingkungan kerja berpengaruh terhadap kinerja karyawan pada PT. Sermani Steel Makassar”.

#### B. *Saran-Saran*

Dengan melihat Lingkungan Kerja di PT. Sermani Steel Makassar, maka dikemukakan beberapa saran yang diharapkan dapat menjadi bahan pertimbangan untuk langkah-langkah selanjutnya, diantaranya sebagai berikut:

1. Lingkungan kerja yang ada di PT. Sermani Steel dinilai sudah baik dan akan lebih baik lagi apabila lingkungan kerja ditingkatkan lagi. Mengingat bahwa

lingkungan kerja merupakan pendorong atau penyemangat karyawan agar dapat bekerja lebih giat dalam rangka meningkatkan kinerja karyawan.

2. Kinerja karyawan di PT. Sermani Steel dinilai sudah cukup baik dan harus dipertahankan. Namun alangkah lebih baik lagi apabila ditingkatkan dengan cara lebih memperhatikan lingkungan kerja, baik lingkungan kerja fisik maupun lingkungan kerja non fisik perusahaan. Dengan demikian, kinerja karyawan tentunya akan mengalami peningkatan yang efektif.
3. Bagi peneliti yang ingin meneliti dengan judul yang sama tentang lingkungan kerja, penulis mengharapkan kepada para calon peneliti selanjutnya agar meneliti lingkungan kerja fisik dan lingkungan kerja nonfisik juga.



## DAFTAR PUSTAKA

- Alwi, Syafaruddin, *Manajemen Sumber Daya Manusia Strategi Keunggulan Kompetitif*. Edisi Keempat, Yogyakarta: BPFE,2001
- Arikunto Suharsimi, *Prosedur Penulisan Karya Ilmiah*. Cet.XII, Jakarta: Rineka Cipta,2002
- Budiyono, Amirullah Haris, *Pengantar Manajemen*, yogyakarta: Graha Ilmu, 2004
- Gomes, Fautisno Cardoso, *Manajemen Sumber Daya Manusia*. yogyakarta: Andi, 2003
- Hartono, *Statistik: Untuk Penelitian*, Yogyakarta: LSFK,2004
- Hartono, *statistik:penelitian*. Yogyakarta:LSFK2P,204
- Hasibuan, Malayu S P, *Manajemen Sumber Daya Manusia*. Jakarta: PT Bumi Aksara, 2007
- Husain Umar, *Metode Penelitian Untuk Skripsi Dan Tesis Bisnis*. Jakarta: rajawali pers,2011
- Indriantoro, Nur dan bambang supomo, *Metodologo Penelitian Bisnis Untuk Akuntansi Dan Manajemen*, Yogyakarta: BPEE-YOGYA,2012
- Khoiriyah, Lilik, *Jurnal Pengaruh Upah dan Lingkungan Kerja Terhadap Kinerja Karyawan pada CV.Aji Bali Jayawijaya Surakarta*. Fakultas, Surakarta: 2009
- Kusyadah Rachmawati, *Manajemen Sumber Daya Manusia*, Yogyakarta: Andi,(2008),h.123
- Mardalis, *Metodologi Penelitian: Suatu Pendekatan Proposal*,cet.VI, Jakarta: Bumi Aksara,2006 Stori Djam'an dan Kamarian Aan, opcit,h.129
- Mangkunegara, Anwar P, *Manajemen Sumber Daya Manusia Perusahaan*. Bandung: PT Remaja Rosdakarya,2000
- Nasution S, *Metode Penelitian: Penelitian Ilmiah*, Ed1.cet.10, Jakarta: Bumi Aksara,2008
- Nawawi Hadri, *Metodologi Penelitian Bidang Sosial*,cet IX, Yogyakarta: Universiti Pers,2003
- Priyatno, Duwi, *Paham Analisa Statistik Data dengan SPSS*. Yogyakarta: MediaKom,2010

- Riduwan. *Mudah Penelitian Untuk Guru – Karyawan dan Peneliti Pemula*. Bandung:Alfabeta,2008
- Ruky, Achmad S, *Sistem Manajemen Kinerja*. Jakarta: PT Gramedia Pustaka Utama, 2001
- Sedarmayanti, *Manajemen Sumber Daya Manusia*. Bandung: PT Rafika Aditama, 2007
- Sedarmayanti, *Pengembangan Kepribadian Pegawai*. Bandung:Mandar Maju, 2009
- Setiawan, *Tata Letak Pabrik*, yogyakarta: ANDI Yogyakarta, 2008
- Sihombing, *Manajemen Sumber Daya Manusia*,Jakarta:Balai Pustaka,2004Setiawan, *Tata Letak Pabrik*,Jogyakarta:ANDI Yogyakarta,2008
- Simanjuntak, Payaman J, *Manajemen Tenaga Kerja*, Jakarta: Bina Aksara,2002
- Soetjipto, Budi W. *Paradigma Baru Manajemen Sumber Daya Manusia*. yogyakarta: Amara Books, 2004
- Sugito, *Manajemen Operasional*.Malang:Banyumedia,2004
- Terry, R George, *Prinsip-prinsip Manajemen*. jakarta: PT Bumi Aksara, 2006.
- Warsito Hermawan, *Pengantar Metodologi Penelitian*, Jakarta: Gramedia Pustaka Utama,2002
- Wibowo. *Manajemen Kinerja*. jakarta: Raja Grafindo Persada, 2007
- Yousda Inc I Amirman. *Penelitian dan Statistik Pendidikan*,cet,X, Jakarta: Bumi Aksara,2002



# LAMPIRAN



UNIVERSITAS ISLAM NEGERI  
**ALAUDDIN**  
M A K A S S A R

**KUESIONER PENELITIAN**  
**“PENGARUH LINGKUNGAN KERJA TERHADAP KINERJA KARYAWAN**  
**PADA PT SERMANI STEEL MAKASSAR”**

Kepada Yth

Bapak/Ibu/saudara/i responden

Dengan hormat,

Di tengah-tengah kesibukan yang sedang Bpk/Ibu/Sdr.(i) hadapi saat ini, perkenankanlah saya memohon bantuannya untuk mengisi kuesioner terlampir. Kuesioner ini dimaksudkan untuk mendapatkan data, lingkungan kerja dan kinerja karyawan. Setiap jawaban tidak ada yang salah atau pun benar, tetapi jawaban yang baik adalah jawaban yang sesuai dengan keadaan Bpk/Ibu/Sdr.(i) yang sebenarnya. Perlu Bpk/Ibu/Sdr.(i) ketahui bahwa jawaban yang diberikan sama sekali tidak akan mempengaruhi kedudukan/ jabatan yang Bapak/Ibu/Sdr.(i) pegang . Saya percaya Bapak/Ibu/Sdr.(i) akan bersedia membantu mengisi kuesioner tersebut dengan ketulusan hati,selanjutnya saya akan merahasiakan jawaban tersebut. Atas segala bantuan dan budi Bpk/Ibu/Sdr.(i) saya ucapkan terima kasih.

Makassar, Maret 2014

saya /peneliti,

Kasmawati

## A. KUESIONER

### Aa. Identitas responden

1. Nama =.....
2. Jenis kelamin =.....
3. Umur =.....
4. Masa kerja =.....
5. Bagian =.....

### B. Petunjuk Pengisian Kuesioner

Mohon memberi tanda silang (X) pada jawaban yang saudara anggap paling sesuai. Pendapat anda atas pernyataan yang diajukan dinyatakan dalam skala 1 s/d 5 yang memiliki makna sebagai berikut :

- Sangat setuju = 5  
 Setuju = 4  
 Kurang Setuju = 3  
 Tidak setuju = 2  
 Sangat tidak setuju = 1

### C. Pernyataan Inti

#### 1. Kuesioner Lingkungan Kerja (X<sub>1</sub>)

No	Pernyataan	jawaban				
		(1)	(2)	(3)	(4)	(5)
1	<b>a. Suhu</b> Udara ditempat saya bekerja sangat nyaman					
2	Udara yang panas membuat saya malas dalam bekerja					
3	Udara yang sejuk membuat saya semangat dalam bekerja					
4	Sirkulasi udara yang ada di perusahaan membuat saya lebih giat bekerja					
5	Keadaan suhu udara harus sejuk supaya dapat meningkatkan produktivitas perusahaan					
6	Ruangan ditempat saya bekerja tidak terlalu lembab dan pengap					

7	<b>b. Sirkulasi Udara</b> Udara bebas keluar masuk ruangan tanpa ada penghalang					
8	Saya dapat menghirup udara segar tanpa harus keluar ruangan					
9	<b>c. Kebisingan</b> Kondisi lingkungan yang jauh dari jalan umum membuat saya giat bekerja					
10	Saya sangat terganggu dengan kebisingan kendaraan di lingkungan tempat saya bekerja					
11	Suara mesin pabrik membuat saya tidak fokus pada pekerjaan					
12	<b>d. Keamanan</b> Keamanan dilingkungan tempat saya bekerja sangat kurang					
13	Lingkungan sekitar perusahaan berpengaruh baik terhadap peningkatan perusahaan					
14	Perusahaan menanggung keamanan kerja saya					
15	Perencanaan tata ruang perusahaan memberikan keleluasan pada saya dalam bekerja					
16	Saya mendapat suasana kerjaya yang nyaman dalam menunjang pekerjaan saya					
17	<b>e. Kebersihan</b> Kebersihan yang ada di perusahaan tempat saya bekerja sangat terjamin					
18	Di sekitar perusahaan banyak berceceran sampah di mana - mana					
19	<b>f. Penerangan</b> Saya merasakan penerangan yang cukup di perusahaan sng PT sermani steel makassar					
20	Kurangnya penerangan membuat mata saya sakit sehingga kurang bisa memaksimalkan dalam bekerja					
21	Ruangan yang gelap membuat saya tidak dapat bekerja dengan baik					

## 2. Kuesioner Kinerja Karyawan(Y1)

NO	Pernyataan	jawaban				
		(1)	(2)	(3)	(4)	(5)
1	Saya bekerja dengan baik dalam usaha meningkatkan produktivitas perusahaan					
2	Saya mendapat perlakuan yang baik pada saat bekerja pada perusahaan					
3	Pemberian penghargaan pada karyawan yang berprestasi					
4	Seluruh karyawan dianjurkan mematuhi aturan yang berlaku					
5	Setiap pekerjaan dilakukan sesuai standar yang ditetapkan oleh perusahaan					
6	Ketrampilan dalam bekerja sangat diharapkan dalam meningkatkan produktivitas perusahaan					
7	Hubungan saya dan antar karyawan pada perusahaan sangat baik					

## Lampiran 2

**Reliability Statistics**

Cronbach's Alpha	Cronbach's Alpha Based on Standardized Items	N of Items
,701	,850	30

## Lampiran 3

**Model Summary<sup>b</sup>**

Model	R	R Square	Adjusted R Square	Std. Error of the Estimate
1	,032 <sup>a</sup>	,001	-,012	6,745

a. Predictors: (Constant), lingkungan

b. Dependent Variable: kinerja

## Lampiran 4

**Coefficients<sup>a</sup>**

Model		Unstandardized Coefficients		Standardized Coefficients	t	Sig.
		B	Std. Error	Beta		
1	(Constant)	29,328	7,798		3,761	,000
	lingkungan	-,026	,092	-,032	-,281	,780

a. Dependent Variable: kinerja

## Lampiran 5

Variabel	Indikator	r <sup>2</sup> hitung	r <sup>2</sup> tabel (5%)	validitas
	1	0,141	0,219	Tidak valid
	2	0,401	0,219	Valid
	3	0,346	0,219	Valid
	4	0,448	0,219	Valid
	5	0,539	0,219	Valid
	6	0,332	0,219	Valid

	7	0,343	0,219	Valid
	8	0,427	0,219	Valid
	9	0,223	0,219	Valid
	10	0,256	0,219	Valid
	11	0,224	0,219	Valid
	12	0,373	0,219	Valid
Lingkungan	13	0,373	0,219	Valid
kerja (x)	14	0,373	0,219	Valid
	15	0,373	0,219	Valid
	16	0,373	0,219	Valid
	17	0,429	0,219	Valid
	18	0,429	0,219	Valid
	19	0,560	0,219	Valid
	20	0,560	0,219	Valid
	21	0,560	0,219	Valid

variabel	Indikator	$r$ Hitung	$r$ tabel(5%)	Validitas
Kinerja (Y)	1	0,801	0,219	Valid
	2	0,974	0,219	Valid
	3	0,988	0,219	Valid
	4	0,972	0,219	Valid
	5	0,845	0,219	Valid
	6	0,988	0,219	Valid
	7	0,988	0,219	Valid

## RIWAYAT HIDUP



Kasmawati lahir pada tanggal 26 Desember 1992 di Usa (Kabupaten Bulukumba) Sulawesi-selatan, merupakan anak pertama dari tiga bersaudara hasil buah kasih dari Amir dengan Nurhayati. Pendidikan formal dimulai dari Sekolah Dasar di SD Negeri 116 Usa Bulukumba dan lulus pada tahun 2004. Pada tahun yang sama, penulis melanjutkan pendidikan di SMP Negeri 1 Kajang, dan lulus pada tahun 2007, dan pada tahun yang sama pula penulis melanjutkan pendidikan di SMA Negeri 1 Kajang, dan lulus pada tahun 2010. Kemudian penulis melanjutkan pendidikan di Universitas Islam Negeri (UIN) Alauddin Makassar pada jurusan Manajemen Fakultas Ekonomi dan Bisnis Islam UIN Alauddin Makassar dan selesai pada tahun 2014 dengan gelar Sarjana Ekonomi (SE).