

**ISOLASI DAN KARAKTERISASI BAKTERI PATOGEN PADA TANAH
DI LINGKUNGAN TEMPAT PEMBUANGAN AKHIR SAMPAH (TPAS)
KOTA MAKASSAR**



UNIVERSITAS ISLAM NEGERI
ALAUDDIN
M A K A S S A R

SKRIPSI

Diajukan untuk Memenuhi Salah Satu Syarat Meraih Gelar Sarjana Sains
Jurusan Biologi pada Fakultas Sains dan Teknologi
UIN Alauddin Makassar

Oleh:

RISKAWATI

Nim: 60300112075

FAKULTAS SAINS DAN TEKNOLOGI
UIN ALAUDDIN MAKASSAR
2016

PERNYATAAN KEASLIAN SKRIPSI

Mahasiswa yang bertanda tangan di bawah ini:

Nama : Riskawati
NIM : 60300112075
Tempat/Tgl. Lahir : Bone/30 September 1994
Jur/Prodi : Biologi
Fakultas : Sains dan Teknologi
Alamat : Pondok Nuryah Samata. Jl. H.M. Yasin Limpo
Judul : Isolasi dan Karakterisasi Bakteri patogen Pada Tanah di Lingkungan Pembuangan Sampah Akhir Sampah (TPAS) Kota Makassar.

Menyatakan dengan sesungguhnya dan penuh kesadaran bahwa skripsi ini benar adalah hasil karya sendiri. Jika di kemudian hari terbukti bahwa ia merupakan duplikat, tiruan, plagiat, atau dibuat oleh orang lain, sebagian atau seluruhnya, maka skripsi dan gelar yang diperoleh karenanya batal demi hukum.

Makassar, 30 Agustus 2016
Penyusun,

Riskawati
NIM: 60300112075

UNIVERSITAS ISLAM NEGERI
ALAUDDIN
M A K A S S A R

PENGESAHAN SKRIPSI

Skripsi yang berjudul, “Isolasi dan Karakterisasi Bakteri Patogen Pada Tanah di Lingkungan Tempat Pembuangan Akhir Sampah (TPAS) Kota Makassar”, yang disusun oleh Riskawati, NIM: 60300112075, mahasiswa Jurusan Biologi pada Fakultas Sains dan Teknologi UIN Alauddin Makassar, telah diuji dan dipertahankan dalam sidang *Munaqasyah* yang diselenggarakan pada Senin, tanggal 29 Agustus 2016, bertepatan dengan 26 Dzulqaidah 1437 H, dinyatakan telah dapat diterima sebagai salah satu syarat untuk memperoleh gelar Sarjana dalam Ilmu Sains dan Teknologi, Jurusan Biologi (dengan beberapa perbaikan).

Makassar, 29 Agustus 2016 M
26 Dzulqaidah 1437 H

DEWAN PENGUJI :

Ketua	: Prof. Dr. H. Arrifuddin Ahmad, M.Ag	(.....)
Sekretaris	: Isna Rasdianah Aziz, S.Si., M.Sc	(.....)
Munaqisy I	: Fatmawati Nur, S.Si., M.Si	(.....)
Munaqisy II	: Ar. Syarif Hidayat, S.Si., M.Kes	(.....)
Munaqisy III	: Muh. Rusdy Rasyid, S.Ag., M.Ed	(.....)
Pembimbing I	: Dr. Cut Muthiadin, S.Si., M.Si	(.....)
Pembimbing II	: Hasyimuddin, S.Si., M.Si	(.....)

Diketahui oleh:

Dekan Fakultas Sains dan Teknologi
UIN Alauddin Makassar,

Prof. Dr. H. Arifuddin Ahmad, M.Ag
NIP. 19691205 199303 1 001

KATA PENGANTAR

Assalamu'alaikum Wr. Wb

Puji syukur penulis panjatkan atas kehadiran Allah SWT atas limpahan Rahmat dan Hidayah-Nya sehingga penulis dapat menyusun dan menyelesaikan skripsi ini yang berjudul “Analisis Kandungan Logam Berat pada Tanah Pembuangan Limbah industri Non-Pangan di Kabupaten Gowa”. Skripsi ini diajukan untuk melengkapi dan memenuhi persyaratan untuk memperoleh gelar sarjana pada Jurusan Biologi, Fakultas Sains dan Teknologi, Universitas Islam Negeri Alauddin Makassar. Salam serta shalawat tidak lupa penulis haturkan kepada Rasulullah Muhammad saw, keluarga, sahabat, dan pengikutnya yang setia sampai sekarang.

Ungkapan terima kasih yang sebesar-besarnya kepada Ayahanda Ridwan dan Ibunda tercinta HJ. Bahriah, serta ketiga saudaraku (Heriadi S.Hum, Rafiuddin dan Ardia nsyah) yang selalu memberikan doa, semangat, dukungan, dan kasih sayang tak terhingga sehingga penulis dapat menyelesaikan studi hingga ke jenjang perguruan tinggi. Penulisan skripsi ini tidak terlepas dari bantuan, petunjuk, arahan, dan masukan yang berharga dari berbagai pihak. Untuk itu pada kesempatan ini penulis mengucapkan terima kasih yang tulus kepada:

1. Prof. Dr. H. Musafir Pababbari, M.Si, selaku Rektor Universitas Islam Negeri Alauddin Makassar, beserta jajarannya.
2. Prof. Dr. H. Arifuddin, M.Ag., selaku Dekan Fakultas Sains dan Teknologi.
3. Dr. Mashuri Masri, S.Si., M.Kes., selaku Ketua Jurusan Biologi Fakultas Sains dan Teknologi, dan Baiq Farhatul Wahidah, S.Si., M.Si., selaku Sekretaris Jurusan Biologi Fakultas Sains dan Teknologi.

4. Dr. Cut muthiadin,S.Si., M.Si. dan Hasyimuddin, S.Si., M.Si. selaku pembimbing I dan II. Terima kasih yang sebesar-besarnya atas segala arahan dan bimbingannya selama penyusunan skripsi.
5. Fatmawati Nur Khalis, S.Si., M.Si., Ar. Syarif Hidayat, S.Si., M.kes., dan Muhammad Rushyid Rasyid,S.Ag., M.Ed, selaku penguji I, II dan III. Terima kasih yang sebesar- besarnya atas segala kritik, saran, dan arahan yang membangun selama penyusunan skripsi
6. Seluruh staf jurusan, staf akademik, terkhusus dosen Jurusan Biologi Fakultas Sains dan Teknologi yang telah banyak membimbing dan membantu penulis selama perkuliahan.
7. Kepala dan staf laboratorium Biologi yang telah membimbing dan membantu penulis selama penelitian.
8. Spesial untuk my best partner Eliza. Terima kasih atas bantuan, semangat, dan kerjasamanya selama seminar, penelitian, dan penyusunan skripsi.
9. Teman-teman seperjuanganku: Cida, Zahrah, Tiara, Ani, Irma, Rahmi, Ita, Efi dan Nena. Terima kasih atas canda tawa, bantuan, doa dan semangat yang kalian berikan.
10. Buat seluruh keluarga besar Biologi, terkhusus Angkatan 2012 “RANVIER” yang telah bersama-sama menjalani metamorfosis. Terima kasih untuk semangat dan doa, serta setiap moment terbaik yang telah kalian berikan.
11. Sahabat dan teman-teman KKN Kec segeri Kab.pangkep. Terima kasih atas motivasi, canda dan tawanya selama ini.

12. Teman-teman seperjuangan dalam penelitian di laboratorium mikrobiologi (kiko, unui, mastang, rahmi, ardi, yuli dan suci) terima kasih atas bantuan dan motivasi kalian selama penelitian.
13. Teman-teman dan adik-adik (Erna, Yuli, Ika, Irma, Uni) di Pondok Nuryah. Terima kasih atas doa dan semangat yang kalian berikan.
14. Semua pihak yang tidak sempat penulis sebutkan satu per satu, yang telah memberikan bantuan, saran, dan partisipasi dalam penyelesaian skripsi ini. Semoga segala bantuan yang diberikan kepada penulis mendapat balasan yang berlipat ganda dari Allah SWT.

Penulis menyadari masih banyak kekurangan dalam skripsi ini, baik dari segi penulisan maupun ruang lingkup pembahasannya. Maka dengan kerendahan hati, segala bentuk koreksi, kritikan, dan saran yang sifatnya membangun sangat diharapkan demi kesempurnaan skripsi ini. Demikian penulis mengharapkan semoga skripsi ini dapat bermanfaat untuk penelitian selanjutnya sekaligus dapat menjadi bahan acuan mahasiswa Biologi, serta bagi pemerintah, dan masyarakat.

Makassar, 30 Agustus 2016

UNIVERSITAS ISLAM NEGERI
ALAUDDIN
M A K A S S A R

RISKAWATI

DAFTAR ISI

JUDUL	ii
PERNYATAAN KEASLIAN SKRIPSI.....	iii
PERSETUJUAN PEMBIMBING	iv
PENGESAHAN	v
KATA PENGANTAR	viii
DAFTAR ISI	x
DAFTAR TABEL.....	xi
DAFTAR GAMBAR	xii
ABSTRAK.....	xiii
ABSTRACT	1-
BAB I PENDAHULUAN	7
A. Latar Belakang.....	1
B. Rumusan Masalah	5
C. Ruang Lingkup Penelitian	6
D. Kajian Pustaka/Penelitian Terdahulu.....	6
E. Tujuan Penelitian	7
F. Manfaat Penelitian	7
BAB II TINJAUAN TEORITIS	8-38
A. Tinjauan Umum Bakteri Tanah	8
B. Pencemaran Tanah.....	25
C. Bakteri Patogen	27
D. Tinjauan Tempat Pembuangan Akhir Sampah.....	28
E. Pemeriksaan Bakteri di Laboratorium Mikrobiologi.....	33
F. Ayat yang Relevan dengan penelitian	35
G. Kerangka Fikir.....	38
BAB III METODOLOGI PENELITIAN.....	39-45
A. Jenis dan Lokasi Penelitian	39
B. Pendekatan Penelitian	39
C. Populasi dan sampel	39
D. Variabel penelitian	40
E. Definisi Operasional Variabel	40
F. Metode Pengumpulan Data	40
G. Instrumen Penelitian (Alat dan Bahan)	41
H. Prosedur Kerja.....	41
BAB IV HASIL DAN PEMBAHASAN.....	42-59
A. Hasil Penelitian	42
B. Pembahasan	49

BAB V PENUTUP	60
A. Kesimpulan.....	60
B. Saran	60
DAFTAR PUSTAKA.....	
.....	61-62
LAMPIRAN-LAMPIRAN	
.....	63-67
DAFTAR RIWAYAT HIDUP	68



DAFTAR TABEL

Tabel 2.1	Data rekapitulasi volumu TPAS pada tahun 2006-2016.....	29
Tabel 4.1	Pengamatan Morfologi Secara Makroskop	46
Tabel 4.2	Pengamatan Morfologi Secara Mikroskop.....	47
Tabel 4.3	Pengamatan Uji kativitas Biokimia.....	48
Tabel 4.4	Parameter Fisik dan Kimia.....	49



DAFTAR GAMBAR

Gambar	2.1. <i>Escherchia coli</i>	17
Gambar	2.2. <i>Bacillus sp</i>	18
Gambar	2.3. <i>Klebsiella Pneumonia</i>	20
Gambar	2.4. <i>Streptococcus pyogenes</i>	21
Gambar	2.5. <i>Staphylococcus aureus</i>	23
Gambar	2.6. <i>Clostridium sp</i>	24
Gambar	2.7. Area Studi Penelitian.....	30
Gambar	3.1. Lokasi Pengambilan Sampel	41



ABSTRAK

Nama : Riskawati
Nim : 60300112075
Judul Skripsi : “Isolasi dan Karakterisasi Bakteri Patogen Pada Tanah di Lingkungan Tempat Pembuangan Akhir Sampah (TPAS) Kota Makassar “

Tanah merupakan suatu ekosistem yang mendukung kehidupan flora maupun fauna. Bakteri patogen adalah bakteri yang mampu menyebabkan penyakit. Bakteri patogen dapat menyebar melalui populasi manusia dalam berbagai cara. Penelitian ini bertujuan untuk mengetahui karakteristik jenis-jenis bakteri patogen di dalam tanah tempat pembuangan akhir sampah (TPAS) kota Makassar. Penelitian ini menggunakan metode *Purposive Sampling*. Penelitian dengan mengambil sampel pada tiga stasiun yaitu pintu masuk, zona pembuangan sampah dan pemukiman warga. Karakterisasi dilakukan dengan pengamatan morfologi, pengecetan warna dan biokimia. Hasil penelitian menunjukkan adanya beberapa bakteri patogen yaitu *Bacillus subtilis*, *Bacillus cereus*, *Staphylococcus aureus*, *Streptococcus pyogenes*, *Klebsiella pneumoniae*, *Clostridium botulinum*, dan *Clostridium perferingest*.

Kata kunci : Bakteri patogen, Tanah, TPAS

ABSTRACT

Nama : Riskawati

Nim : 60300112075

Judul Skripsi : “Isolation and Characterization of Pathogenic Bacteria in Soil Environment At The End disposal Waste (TPAS) of Makassar “

Soil is a life supporting ecosystem supporting of flora and fauna. Pathogenic bacteria are bacteria come cause disises illness. Pathogenic bacteria can spread through human population in different ways. This research is aimed to determine the characteristics of the type of pathogenic bacteria in the soil landfills (TPAS) Makassar. This research was done by purposive sampling. This reseach take took place intheree zones main entrance, garbage disposal zones andresident areas, characterizationwas doneby morphological test, gram staming and bio chemical test. The results showed the presence several bacterial pathogens, existed in disposed zone of study were *Bacillus subtilis*, *Bacillus cereus*, *Staphylococcus aureus*, *Streptococcus pyogenes*, *Klebsiella penumonia*, *Clostridium botulinum*, dan *Clostridium perferingest*.

Keywords: Bacterial pathogens, Soil, TPAS

BAB I PENDAHULUAN

A. Latar Belakang

Sampah atau *waste* memiliki banyak pengertian dalam batasan ilmu pengetahuan. Namun pada prinsipnya, sampah adalah suatu bahan yang terbuang atau dibuang dari sumber aktifitas manusia maupun alam yang belum memiliki nilai ekonomis. Bentuk sampah bisa berada dalam setiap fase materi, yaitu padat, cair, dan gas (Sastrawijaya, 2000)

Secara sederhana, jenis sampah dapat dibagi berdasarkan sifatnya. Sampah dipilih menjadi sampah organik dan anorganik. Sampah organik atau sampah basah ialah sampah yang berasal dari makhluk hidup, seperti dedaunan dan sampah dapur. Sampah jenis ini sangat mudah terurai secara alami (*degradable*). Sementara itu, sampah anorganik atau sampah kering adalah sampah yang tidak dapat terurai (*undegradable*) (Sastrawijaya, 2000).

Sampah merupakan material sisa yang tidak diinginkan setelah berakhirnya suatu proses. Sampah dapat didefinisikan oleh manusia menurut derajat keterpakaianya. Dalam proses-proses alam sebenarnya tidak ada konsep sampah, yang ada hanya produk-produk yang dihasilkan setelah dan selama proses alam tersebut berlangsung. Akan tetapi karena dalam kehidupan manusia didefinisikan konsep lingkungan sampah dapat dibagi menurut jenis-jenisnya. Berdasarkan sumbernya jenis-jenis sampah dapat dibagi beberapa jenis diantaranya sampah alam, sampah manusia, sampah konsumsi, sampah nuklir sampah industri, sampah pertambangan. Dari sumber-sumber sampah tersebut

dapat juga dibedakan berdasarkan sifat-sifatnya, sampah organik yaitu sampah yang dapat diurai dan sampah anorganik yaitu sampah yang tidak terurai (Kotrún, 2014).

Sumber sampah terbanyak berasal dari pasar tradisional dan pemukiman. Sampah pasar tradisional, seperti pasar lauk-pauk dan sayur-mayur membuang hampir 95% sampah organik. Jika ditinjau dari pengolahannya, sampah jenis ini akan lebih mudah ditangani (Sastrawijaya, 2000).

Lingkungan tanah merupakan gabungan antara lingkungan biotik dan lingkungan abiotik. Gabungan dari kedua lingkungan ini menghasilkan suatu wilayah yang dapat dijadikan sebagai tempat tinggal berbagai organisme lainnya. Salah satunya adalah organisme yang hidup di tanah (Kotrún, 2014).

Tanah merupakan suatu ekosistem yang mendukung kehidupan flora maupun fauna. Di antara organisme yang penting dan perlu mendapat perhatian dalam kaitannya dengan keberadaan zat pencemar dalam tanah dan air tanah adalah mikroorganisme. Ada kolerasi yang kuat bahwa semakin banyak organik tanah dan oksigen, maka jumlah dan jenis mikroorganismenya juga semakin tinggi. Walaupun keberadaan patogen menjadi masalah yang serius dalam kesehatan manusia, mikroorganisme peran yang sangat penting dalam perombakan (degradasi) zat pencemar organik dalam tanah melalui proses metabolismenya (Notodarmojo, 2005). Hal ini berkaitan dengan firman Allah SWT dalam QS. Ar-Rum 30:41 yang berbunyi:

ظَهَرَ الْفَسَادُ فِي الْبَرِّ وَالْبَحْرِ بِمَا كَسَبَتْ أَيْدِي النَّاسِ لِيُذِيقَهُمْ بَعْضَ الَّذِي

عَمِلُوا لَعَلَّهُمْ يَرْجِعُونَ ﴿١٠١﴾

Terjemahnya :

Telah nampak kerusakan di darat dan di laut disebabkan karena perbuatan tangan manusia, Allah menghendaki agar mereka merasakan sebagian dari (akibat) perbuatan mereka, agar mereka kembali (ke jalan yang benar)” (Departemen Agama RI,2009).

Menurut M. Quraish Shihab dalam Tafsir Al-Mishbah (2002), Allah yang menurunkan Ar-Rum itu adalah mempersekutukan Allah dan mengabaikan tuntutan-tuntutan agama, berdampak buruk terhadap diri mereka, masyarakat dan lingkungannya, yang telah merusak segala ciptaan Allah. Kerusakan yang terjadi karena kurangnya perhatian masyarakat terhadap lingkungan sehingga lama kelamaan semuanya akan berdampak pada diri sendiri. Allah memberikan peringatan kepada mereka sebahagian dari perbuatannya agar mereka kembali ke jalan yang benar (Shihab , 2002).

Bakteri patogen adalah bakteri yang mampu menyebabkan penyakit. Bakteri patogen dapat menyebar melalui populasi manusia dalam berbagai cara. Pengobatan infeksi yang disebabkan bakteri patogen melibatkan penggunaan antibiotik, obat yang telah diformulasikan khusus untuk membunuh bakteri (Hanafiah, 2005).

Di dalam alam bebas mikroorganisme hidup berkumpul di dalam suatu medium misalnya, di dalam tanah, air, udara, kotoran hewan, sampah, tumbuhan, hewan, dan manusia. Mikroorganisme mempunyai peranan penting dalam proses alami yang diperlukan untuk survivalnya binatang, tumbuh-tumbuhan, serta

mikroba itu sendiri. Untuk hidup mikroorganisme akan melakukan interaksi atau hubungan dengan lingkungannya. Mikroorganisme dapat ditemukan di semua tempat yang memungkinkan terjadinya kehidupan. Di suatu lokasi mikroorganisme tersebut dapat bersifat *transient*, yaitu bertempat tinggal sementara, atau *indigenous*, yaitu sudah menetap beberapa turunan. Organisme yang terakhir tersebut umumnya dapat lebih bertahan pada kondisi buruk lingkungannya tersebut (Hanafiah, 2005).

Bentuk hubungan mikroorganisme dengan lingkungan dapat dibagi menjadi dua yaitu hubungan lingkungan biotik yaitu lingkungan hidup meliputi manusia, binatang, dan mikroba lain. Sedangkan hubungan lingkungan Abiotik atau lingkungan tak hidup yaitu faktor alam meliputi temperatur, tekanan hidrostatik, tekanan osmotik, pH, cahaya, substansi anorganik seperti air, CO₂, O₂, mineral serta substansi organik (Hanafiah, 2005).

Tempat Pembuangan Akhir Sampah (TPAS) Tamangapa merupakan tempat pembuangan sampah utama bagi penduduk kota Makassar yang menghasilkan sampah sekitar 4.494,86 m³/tahun. Keterbatasan tempat tinggal di daerah perkotaan semakin bertambah dari waktu ke waktu, karena pertumbuhan penduduk lebih cepat dibandingkan dengan ketersediaan lahan. Kondisi ini mengakibatkan munculnya permasalahan perumahan yang semakin rumit diperkotaan terutama masalah sanitasi lingkungan yang kurang baik. Penduduk dengan status sosial ekonomi yang rendah bertambah banyak jumlah populasi. Untuk mengatasi kebutuhan perumahan mereka cenderung tinggal di daerah pinggiran, termasuk masyarakat umum dan pemulung yang bermukim di sekitar

lokasi tempat pembuangan akhir sampah (TPAS) (Sukamawa, *et. al*, 2006 dalam Suharti, 2015).

Tempat Pembuangan Akhir Sampah (TPAS) limbah rumah tangga dan industri kecil diduga mengandung bakteri penghasil lipase, karena merupakan tempat penimbunan bermacam-macam sampah, seperti makanan yang membusuk dan limbah rumah tangga yang mengandung minyak. Sampah-sampah tersebut kemungkinan juga telah membentuk kompos (Zulfahair, 2010). Lokasi TPAS Tamangapa yang berada di sekitar perumahan penduduk sangat berpotensi menimbulkan berbagai permasalahan lingkungan, diantaranya pencemaran tanah yang dapat merusak struktur tanah (Sukamawa, *et. al*, 2006 dalam Suharti, 2015).

Berdasarkan permasalahan tersebut, maka penelitian ini dilakukan untuk mengetahui total mikroba dan jenis bakteri patogen pada tanah di lingkungan tempat pembuangan akhir sampah Tamangapa. Penelitian ini bertujuan untuk mengetahui jenis bakteri patogen pada tanah di lingkungan tempat pembuangan akhir sampah dengan cara mengisolasi dan mengidentifikasi bakteri patogen.

B. Rumusan Masalah

Berdasarkan uraian pada latar belakang tersebut maka dirumuskan permasalahan yaitu bagaimana karakteristik jenis bakteri patogen pada tanah di lingkungan Tempat Pembuangan Akhir Sampah Tamangapa?

C. Ruang lingkup penelitian

Penelitian ini di batasi hanya untuk mengidentifikasi jenis bakteri patogen pada tanah di lingkungan Tempat Pembuangan Akhir Sampah Tamangapa.

Tempat pengujian dilakukan di Laboratorium Mikrobiologi Fakultas Sains dan Teknologi.

D. Kajian Pustaka

Kajian pustaka ini memuat tentang penelitian yang mendukung jalannya penelitian ini adalah sebagai berikut:

1. Francisco J. Flores-Tena dkk (2007) “ pathogenic and opportunistic gram-negatif bacteria in soil, leachate and air San Nicolas landfill at aguascalientes, Mexico. Hasil yang didapatkan yaitu 39 bakteri gram negatif patogen dan oportunistik yang diisolasi dari TPA san Nicolas.
2. Nurhidayah S (2015) “Isolasi dan karakterisasi bakteri udara di lingkungan tempat pembuangan akhir sampah (TPAS) Tamangapa Antang Makassar. Hasil dari penelitian didapatkan berbagai variasi bakteri kontaminan udara di Lingkungan TPAS Tamangapa Makassar termasuk bakteri gram positif diantaranya yaitu *Bacillus subtilis*, *Bacillus cereus*, dan *Staphylococcus saprophyticus*. Dari hasil karakterisasi menunjukkan bahwa *Bacillus cereus* merupakan bakteri yang mendominasi di lingkungan TPAS Tamangapa Makassar.
3. Andi Azhary Azmy1, dkk (2002) “Isolasi dan Identifikasi Oocista coccidia dari Tanah Di Sekitar Denpasar”. Hasil penelitian yang dilakukan terhadap 100 sampel tanah dari tempat pembuangan sampah di sekitar kota Denpasar, dapat diisolasi 2 jenis ookista Coccidia. Hasil isolasi dengan metode pengapungan sukrose dengan 0,1 % gelatin, ditemukan 5 sampel positif ada ookista coccidia. Identifikasi terhadap ookista coccidia diperoleh bahwa ookista termasuk genus

Eimeria dan *Isoospora* Berdasarkan perhitungan prevalensi infeksi ookista *Coccidia* yang diperiksa adalah 5%. Hasil identifikasi ookista *Coccidia* yang ditemukan termasuk genus *Eimeria* 3 dan *Isoospora* 2, dari hasil pemeriksaan sampel tanah di beberapa lokasi tempat pembuangan sampah di Denpasar.

E. Tujuan Penelitian

Adapun tujuan diadakannya penelitian ini adalah untuk mengetahui karakteristik jenis bakteri patogen di dalam tanah tempat pembuangan akhir sampah Tamangapa.

F. Kegunaan Penelitian

Adapun kegunaan penelitian ini adalah memberikan informasi tentang karakteristik bakteri patogen yang terdapat pada tanah di lingkungan sekitar tempat pembuangan akhir sampah.

BAB II

TINJAUAN TEORITIS

A. Tinjauan Umum Bakteri Tanah

1. Pengertian Bakteri

Bakteri adalah mikroba prokariotik yang uniseluler dan berkembangbiak dengan cara aseksual dengan pembelahan sel. Bakteri tidak berklorofil namun ada yang bersifat fotosintetik, kemudian bakteri hidup secara bebas, parasit, saprofit, sebagai patogen pada manusia, hewan dan tumbuhan. Habitatnya terdapat di mana-mana misalnya di alam, tanah, laut, atmosfer dan di dalam lumpur. Bentuk tubuhnya ada yang bulat, spiral dan batang. Selain itu bakteri merupakan struktur sel yang tidak mempunyai membran inti sedangkan komponen genetiknya terdapat di dalam molekul DNA tunggal yang terdapat di dalam sitoplasma. Ukuran sel-sel bakteri sangat bervariasi tergantung masing-masing spesiesnya, namun pada umumnya $0,5-1,0 \times 2,0-5 \mu\text{m}$. Hal tersebut sama halnya dengan 10.000 bakteri yang panjang selnya $1 \mu\text{m}$ dari satu ujung ke ujung lainnya (Alimuddin, 2005).

2. Ciri-ciri Morfologi Bakteri

Berdasarkan sumber makanannya, bakteri tanah dibagi menjadi (Kusmiati, 2003):

- a. Bakteri autotrof atau bakteri lithotrofik, yaitu bakteri yang dapat menghasilkan makanan sendiri, contohnya bakteri nitrifikasi, bakteri denitrifikasi, bakteri pengoksidasi belerang, bakteri pereduksi sulfat. Bakteri ini dibedakan lagi

menjadi bakteri photoautotroph dan bakteri kemoautotrof. Bakteri photoautotroph adalah bakteri yang dapat menghasilkan makanan sendiri dengan sumber energi berasal dari sinar matahari. Sedangkan bakteri kemoautotrof adalah bakteri yang dapat menghasilkan makanan sendiri dengan sumber energi berasal dari oksidasi bahan organik.

- b. Bakteri heterotrof atau bakteri organotropik, yaitu bakteri yang mendapatkan makanan dari bahan organik atau sisa-sisa dari makhluk hidup lain, baik fauna maupun flora, dan baik makro maupun mikro. Bakteri ini dikelompokkan menjadi bakteri photoautotroph dan bakteri kemoautotrof. Bakteri photoautotroph adalah bakteri yang mendapatkan makanan dari bahan organik atau sisa-sisa makhluk hidup lain dengan sumber energi berasal dari sinar matahari. Bakteri kemoautotrof adalah bakteri yang mendapatkan makanan dari bahan organik dengan sumber energi yang digunakan berasal dari hasil oksidasi bahan organik

3. Faktor-Faktor Pertumbuhan Bakteri

Faktor-faktor yang mempengaruhi pertumbuhan bakteri adalah faktor zat gizi, keasaman makanan (pH), suhu, waktu, ketersediaan oksigen, dan kelembaban.

1. Faktor Zat Gizi

Menurut Wibowo MS, (2012) Semua bentuk kehidupan mempunyai persamaan dalam hal persyaratan nutrisi berupa zat-zat kimiawi yang diperlukan untuk pertumbuhan dan aktivitas lainnya. Nutrisi bagi pertumbuhan bakteri,

seperti halnya nutrisi untuk organisme lain mempunyai kebutuhan akan sumber nutrisi, yaitu:

- a. Bakteri membutuhkan sumber energi yang berasal dari energi cahaya (fototrof) dan senyawa kimia (kemotrof).
- b. Bakteri membutuhkan sumber karbon berupa karbon anorganik (karbon dioksida) dan karbon organik (seperti karbohidrat).
- c. Bakteri membutuhkan sumber nitrogen dalam bentuk garam nitrogen anorganik (seperti kalium nitrat) dan nitrogen organik (berupa protein dan asam amino).
- d. Bakteri membutuhkan beberapa unsur logam (seperti kalium, natrium, magnesium, besi, tembaga).
- e. Bakteri membutuhkan air untuk fungsi – fungsi metabolik dan pertumbuhannya.

Jasad renik heterotrof membutuhkan nutrisi untuk kehidupan dan pertumbuhannya yaitu sebagai sumber karbon, sumber nitrogen, sumber energi, dan faktor pertumbuhan yaitu mineral dan vitamin. Nutrisi tersebut dibutuhkan untuk membentuk energi dan menyusun komponen sel. Setiap jasad renik bervariasi dalam kebutuhannya akan zat-zat nutrisi tersebut (Fardiaz S,1992).

Jasad renik yang tumbuh pada makanan umumnya bersifat heterotrof yaitu yang menggunakan karbohidrat sebagai sumber energi dan karbon, walaupun komponen organik lainnya yang mengandung karbon mungkin juga dapat digunakan. Kebanyakan organisme heterotrof menggunakan komponen organik

yang mengandung nitrogen sebagai sumber N, tetapi beberapa dapat pula menggunakan sumber nitrogen anorganik (Fardiaz S,1992).

2. Keasaman Makanan (pH)

pH medium biakan juga mempengaruhi kecepatan pertumbuhan, untuk pertumbuhan bakteri juga terdapat rentang pH dan pH optimal. Pada bakteri patogen pH optimalnya 7,2 – 7,6. Meskipun medium pada awalnya dikondisikan dengan pH yang dibutuhkan untuk pertumbuhan tetapi, secara bertahap besarnya pertumbuhan akan dibatasi oleh produk metabolit yang dihasilkan mikroorganisme tersebut (Wibowo MS, 2012).

Bakteri memiliki mekanisme yang sangat efektif untuk memelihara kontrol regulasi pH sitoplasmanya (pHi). Pada sejumlah bakteri, pH berbeda dengan 0,1 unit per perubahan pH pada pH eksternal. Hal ini disebabkan kontrol aktivitas sistem transpor ion yang mempermudah masuknya proton. Berbagai macam sistem yang mencerminkan luas rentang nilai pHi diperlihatkan oleh berbagai bakteri. Asidofil memiliki nilai rentang pHi 6,5 – 7,0; neutrofil memiliki nilai rentang pHi 7,5 – 8,0, dan alkalofil memiliki nilai rentang pHi 8,4 – 9,0. Mikroorganisme fermentatif memperlihatkan rentang nilai pHi yang lebih tinggi dibandingkan dengan mikroorganisme yang menggunakan jalur respirasi. Pada mikroorganisme fermentatif, produksi produk fermentatif yang bersifat asam dan akumulasinya mengakibatkan gangguan keseimbangan pH dan pembatasan pertumbuhan. Sejumlah mikroorganisme meningkatkan mekanisme kompensasi untuk mencegah efek toksik dari akumulasi produk yang bersifat asam dan berkonsentrasi tinggi tersebut (Wibowo MS, 2012).

Makanan yang mempunyai pH rendah (di bawah 4,5) biasanya tidak dapat di tumbuhi oleh bakteri tetapi dapat menjadi rusak karena pertumbuhan khamir dan kapang. Oleh karena itu, makanan yang mempunyai pH rendah relatif lebih tahan selama penyimpanan di dibandingkan dengan makanan yang memiliki pH netral atau mendekati netral (Fardiaz S,1992).

3. Suhu

Setiap bakteri memiliki temperatur optimal dimana mereka dapat tumbuh sangat cepat dan memiliki rentang temperatur dimana mereka dapat tumbuh. Pembelahan sel sangat sensitif terhadap efek kerusakan yang disebabkan temperatur bentuk yang besar dan aneh dapat diamati pada pertumbuhan kultur pada temperatur yang lebih tinggi dari temperatur yang mendukung tingkat pertumbuhan yang sangat cepat (Wibowo MS, 2012).

Menurut Wibowo MS (2012) Berdasarkan rentang temperatur di mana dapat terjadi pertumbuhan, bakteri dikelompokkan menjadi tiga:

1. Psikrofilik, -5°C sampai 30°C , optimum pada $10-20^{\circ}\text{C}$;
2. Mesofilik, $10-45^{\circ}\text{C}$, optimum pada $20-40^{\circ}\text{C}$;
3. Termofilik, $25-80^{\circ}\text{C}$, optimum pada $50-60^{\circ}\text{C}$.

Temperatur optimal biasanya mencerminkan lingkungan normal mikroorganisme. Jadi, bakteri patogen pada manusia biasanya tumbuh baik pada temperatur 37°C .

Beberapa ketentuan mengenai pengaruh suhu terhadap kecepatan pertumbuhan sel, yaitu;

1. Pertumbuhan jasad renik terjadi pada suhu dengan kisaran kira-kira 30°C .

2. Kecepatan pertumbuhan jasad renik meningkat lambat dengan naiknya suhu sampai mencapai kecepatan pertumbuhan maksimum.
3. Di atas suhu maksimum, kecepatan pertumbuhan menurun cepat dengan naiknya suhu
4. Ketersediaan air

Sel jasad renik memerlukan air untuk hidup dan berkembang biak. Oleh karena itu, pertumbuhan jasad renik di dalam suatu makanan sangat dipengaruhi oleh jumlah air yang tersedia. Selain merupakan bagian terbesar dari komponen sel (70-80%), air juga dibutuhkan sebagai reaktan dalam berbagai reaksi biokimia (Fardiaz S, 1992).

Tidak semua air yang terdapat dalam bahan pangan dapat digunakan oleh jasad renik. Beberapa kondisi atau keadaan di mana air tidak dapat digunakan oleh jasad renik yaitu (Fardiaz S, 1992):

1. Adanya solut dan ion dapat mengikat air dalam larutan.
 2. Koloid hidrofilik dapat mengikat air, sebanyak 3-4% agar dapat menghambat pertumbuhan bakteri dalam medium.
 3. Air dalam bentuk kristal es tidak dapat digunakan oleh jasad renik
5. Ketersediaan oksigen

Kebutuhan oksigen pada bakteri tertentu mencerminkan mekanisme yang digunakan untuk memenuhi kebutuhan energinya. Berdasarkan kebutuhan oksigen tersebut, bakteri dapat dipisahkan menjadi lima kelompok (Wibowo MS, 2012).

1. Anaerob obligat yang tumbuh hanya dalam keadaan tekanan oksigen yang sangat rendah dan oksigen bersifat toksik.

2. Anaerob aerotoleran yang tidak terbunuh dengan paparan oksigen.
3. Anaerob fakultatif, dapat tumbuh dalam keadaan aerob dan anaerob.
4. Aerob obligat, membutuhkan oksigen untuk pertumbuhannya.
5. Bakteri mikroaerofilik yang tumbuh baik pada tekanan oksigen rendah, tekanan oksigen tinggi dapat menghambat pertumbuhan.

Bakteri anaerobik atau di sebut anaerob adalah kolompok bakteri yang tidak dapat tumbuh dengan adanya oksigen. Bakteri anaerobik yang bersifat aerotoleran dapat tumbuh dengan baik pada permukaan yang mempunyai tekanan oksigen rendah. Tetapi bakteri yang bersifat anaerobik obligan dapat segera mati jika terkena oksigen (Fardiaz S,1993).

Pada anaerob toleran dan obligat, metabolismenya bersifat fermentatif kuat. Pada anaerob fakultatif, cara metabolisme respirasi dilakukan jika tersedia oksigen, tetapi tidak terjadi fermentasi. Pada saat bakteri tumbuh dalam keadaan terdapat udara, terjadi sejumlah reaksi enzimatik dan mengakibatkan produksi hidrogen peroksida dan radikal superoksida (Wibowo MS, 2012).

6. Kelembaban

Konsentrasi larutan yang aktif secara osmotik di dalam sel bakteri, umumnya lebih tinggi dari konsentrasi di luar sel. Sebagian besar bakteri, kecuali pada *Mycoplasma* dan bakteri yang mengalami kerusakan dinding selnya, tidak toleran terhadap perubahan osmotik dan akan mengembangkan sistem transpor kompleks dan alat pengatur sensor-osmotik untuk memelihara keadaan osmotik konstat dalam sel (Wibowo MS, 2012).

Membrane Derived Oligosaccharide (MDO), suatu unsur sel yang terdapat pada *E. coli*. Pada *E. coli* dan bakteri Gram-negatif lain, terdapat dua bagian cairan yang berbeda, sitoplasma yang terdapat pada membran dalam, dan daerah periplasma yang terdapat di antara membran luar dan membran dalam. Pada saat bakteri ini tumbuh pada medium dengan osmolaritas rendah maka membran sitoplasma yang sedikit kaku akan mengembang paling tidak dapat mencegah perubahan osmolaritas daerah periplasma, sama dengan pada sitoplasma. Pada sel yang tumbuh dalam medium dengan osmolaritas rendah, MDO merupakan sumber utama anion terfiksasi pada daerah periplasma dan berperan memelihara tekanan osmotik tinggi dan potensial membran Donnan pada bagian periplasma. Struktur oligosakarida ini sangat layak untuk peran pengaturan tersebut. Oligosakarida ini memiliki BM antara 2200-2600 dan bersifat impermeabel terhadap membran luar, suatu komponen penting untuk fungsi spesifiknya. Oligosakarida ini terdiri dari 8-10 unit glukosa. Pertumbuhan sel pada medium dengan osmolaritas rendah mensintesis MDO pada kecepatan maksimum, kecepatan sintesis nampaknya diatur secara genetik untuk merespon perubahan osmolaritas medium (Wibowo MS, 2012).

4. jenis-jenis bakteri yang terdapat di dalam tanah

Bakteri yang umum di dalam tanah sebagai berikut:

a. *Escherchia coli*

1. Ciri-ciri

Bakteri *Escherchia coli* merupakan kuman dari kelompok gram negatif, berbentuk batang dari pendek sampai kokus, saling terlepas antara satu dengan

yang lainnya tetapi ada juga yang bergandeng dua-dua (diplobasil) dan ada juga yang bergandeng seperti rantai pendek, tidak membentuk spora maupun kapsula, berdiameter $\pm 1,1 - 1,5 \times 2,0 - 6,0 \mu\text{m}$, dapat bertahan hidup di medium sederhana. *Escherichia coli* dalam usus besar bersifat patogen apabila melebihi dari jumlah normalnya, bakteri ini menjadi patogen yang berbahaya bila hidup di luar usus seperti pada saluran kemih, yang dapat mengakibatkan peradangan selaput lendir (sistitis) (Pelczar dan Chan, 1988).

2. Morfologi

Batang dengan ukuran $1 \times 3-4 \mu\text{m}$, dapat tersusun seperti bamboo, bentuk batangnya persegi atau cekung ujungnya, sendiri-sendiri, berpasangan atau membentuk rantai pendek, tidak bergerak, berspora oval yang letaknya sentral, kadang-kadang berkapsul.



Gambar 2.1 *Escherichia coli* (Dwidjoseputro, 1978)

3. klasifikasi

Adapun klasifikasi dari bakteri ini sebagai berikut:

Kingdom : Monera

Phylum : Protophyta

Classis : Schizomycetes
Ordo : Eubacteriales
Familia : Enterobacteriaceae
Genus : Escherichia
Spesies : *Escherichia coli* (Dwidjoseputro, 1978).

b. *Bacillus sp*

1. Ciri-ciri

Bacillus sp merupakan bakteri berbentuk batang (basil), dan tergolong dalam bakteri gram positif yang umumnya tumbuh pada medium yang mengandung oksigen (bersifat aerobik), Bagian kapsul kebanyakan anggota *Bacillus* mengandung D atau L glutamic acid, sedangkan beberapa lainnya memiliki kapsul yang mengandung karbohidrat. Bakteri *Bacillus sp* biasanya banyak ditemukan di tanah. *Bacillus sp.* merupakan bakteri gram positif dengan sel batang berukuran $0,3-22 \times 1,27-7 \mu\text{m}$, sebagian bersifat motil (mampu bergerak) mobilitasnya ini disebabkan oleh flagel, jika dipanaskan akan membentuk endospora, yaitu bentuk dormansel vegetatif sebagai bentuk pertahanan diri yang muncul saat kondisi ekstrim yang tidak menguntungkan bagi bakteri.

2. Morfologi

Batang dengan ukuran $1 \times 3-4 \mu\text{m}$, dapat tersusun seperti bamboo, bentuk batangnya persegi atau cekung ujungnya, sendiri-sendiri, berpasangan atau membentuk rantai pendek, tidak bergerak, berspora oval yang letaknya sental, kadang-kadang berkapsul.



Gambar 2.2 *Bacillus sp* (Bergey's 1985).

3. Klasifikasi

Adapun klasifikasi dai bakteri *Bacillus sp* sebagai berikut :

Kingdom : Procaryotae
Phylum : Bacteria
Classis : Schizomycetes
Ordo : Eubacteriales
Familia : Bacillaceae
Genus : Bacillus
Spesies : *Bacillus spp* (Bergey's 1985).

c. *Klebsiella pneumoniae*

1. Ciri-ciri

Klebsiella pneumoniae merupakan bakteri gram negatif berbentuk batang pendek, bakteri ini memiliki kapsul, tetapi tidak membentuk spora, *Klebsiella* tidak mampu bergerak karena tidak memiliki flagel tetapi mampu memfermentasikan karbohidrat membentuk asam dan gas. Spesies *Klebsiella* menunjukkan pertumbuhan mucoid, kapsul polisakarida yang

besar dan tidak motil. Spesies biasanya memberikan hasil tes yang positif untuk lisin dekarboksilase dan sitrat. *Klebsiella* memberikan reaksi Voges-proskauer yang Positif. *Klebsiella pneumonia* dapat menyebabkan pneumonia, ISK, keracunan darah, spondilihs dan jaringan lunak infeksi. Pneumonia adalah proses infeksi akut yang mengenai jaringan paru-paru (alveoli).

2. Morfologi

Berbentuk batang pendek, memiliki ukuran 0,5-1-5 x 1,2 μm . Bakteri ini memiliki kapsul, tetapi tidak memiliki spora. *Klebsiella* tidak mampu bergerak karena tidak memiliki flagel.



(Gambar 2.3 *Klebsiella Pneumonia*, Sumber Blogspot, 2012)

3. Klasifikasi

Adapun klasifikasi dari bakteri *Klebsiella pneumonia* adalah sebagai berikut:

Kingdom	: Monera
Phylum	: Protoebacteria
Classis	: Gamma proteobacteria
Ordo	: Enterobacteriales

Familia : Enterobacteriaceae
Genus : Klebsiella
Species : *Klebsiella pneumonia* (Bergy's, 1994).

d. *Streptococcus pyogenes*

1. Ciri-ciri

Streptococcus pyogenes adalah bakteri gram Positif yang memiliki bentuk bulat, kadang menyerupai bulat tersusun berderet seperti rantai. *Streptococcus pyogenes* sering ditemukan didalam faring, rektum, dan kulit manusia atau hewan. Di alam banyak ditemukan di dalam tanah dan terbawa melekat pada makanan atau benda yang kurang steril. *Streptococcus pyogenes* salah satu bakteri patogen yang dapat menginfeksi manusia yang dapat menyebabkan penyakit faringitis yaitu demam tiba-tiba, nyeri tenggorokan, nyeri telan.

2. Morfologi

Sel berbentuk bulat dengan diameter 0,6-1 μm , biasanya struktur tersusun dalam bentuk rantai yang panjangnya beragam atau pasangan sel.



(Gambar 2.4 *Streptococcus pyogenes*, Sumber Nadia, 2012).

3. Klasifikasi

Adapun klasifikasi dari bakteri *Streptococcus pyogenes* adalah sebagai berikut :

Kingdom : Monera

Phylum : Firmicutes

Classis : Bacilli

Ordo : Lactobaciales

Familia : Streptococcaceae

Genus : *Streptococcus*

Species : *Streptococcus pyogenes* (Bergy's, 1994).

e. *Staphylococcus aureus*

1. Ciri-ciri

Staphylococcus aureus adalah bakteri gram Positif yang menghasilkan pigmen kuning, bersifat aerob fakultatif tidak menghasilkan spora dan motil umumnya tumbuh berpasangan maupun berkelompok. *S.aureus* tumbuh dengan suhu optimum pada suhu 37⁰C, *S.aureus* merupakan bakteri flora normal bakteri ini biasanya ada pada saluran pernapasan atas dan kulit keberadaan *S.aureus* pada saluran pernapasan atau kulit pada individu jarang menyebabkan penyakit. Infeksi *S.aureus* diasosiasikan dengan beberapa kondisi patologi, diantaranya bisul, jerawat, pneumonia, meningitis, dan arthritis. Sebagian besar penyakit yang disebabkan bakteri ini memproduksi nanah (Brooks, dkk, 2005).

2. Morfologi

Memiliki diameter 0,5-1,0 μm , tidak menghasilkan spora dan tidak motil, umumnya hidup berpasangan atau berkelompok.

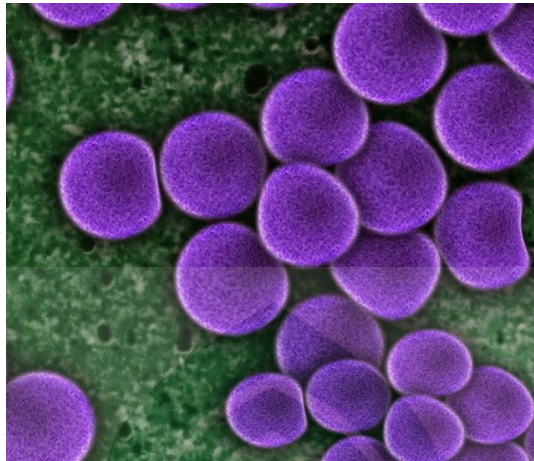

(Gambar 2.5 *Staphylococcus aureus*, Sumber Edu, 2010)

3. Klasifikasi

Adapun klasifikasi dari bakteri *Staphylococcus aureus* adalah sebagai berikut :

Kingdom : Monera

Phylum : Firmicutes

Classis : Bacilli

Ordo : Bacilliales

Familia : Staphylococcaceae

Genus : *Staphylococcus*

Species : *Staphylococcus aureus* (Bergy's, 1994).

f. *Clostridium sp*

1. Ciri-ciri

Clostridium sp adalah bakteri gram positif merupakan bakteri anaerob obligat mampu menghasilkan endospora. Masing-masing sel berbentuk batang,

2. Morfologi

Memiliki diameter bakteri 1,0- 5,0 μm , menghasilkan spora.

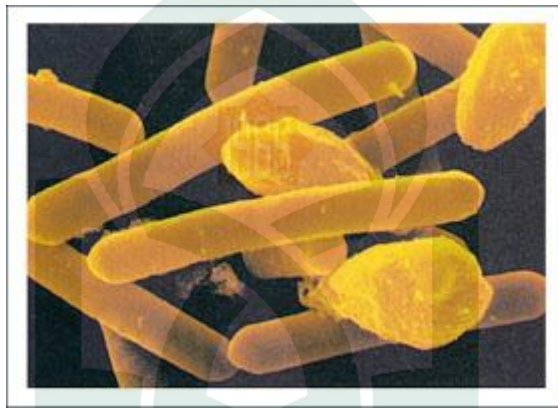

(Gambar 2.6 *Clostridium sp*, sumber food, 2013)

3. Klasifikasi

Adapun klasifikasi dari bakteri *Clostridium sp* adalah sebagai berikut:

Kingdom	: Monera
Phylum	: Firmicutes
Classis	: Clostridia
Ordo	: Clostridiales
Familia	: Clostridiaceae
Genus	: <i>Clostridium</i>

Species : *Clostridium sp* (Bergy's, 1994).

B. Pencemaran Tanah

Pencemaran terjadi pada tanah, air tanah, badan air atau sungai, udara, bahkan terputusnya rantai dari suatu tatanan lingkungan hidup atau penghancuran suatu jenis organisme yang pada akhirnya akan menghancurkan ekosistem pencemaran ini mengakibatkan terjadinya degradasi terhadap tanah. Oleh karena itu untuk mengembalikan kualitas lahan perlu dilakukan suatu usaha perbaikan (Soemarwoto, 1991).

Secara alamiah, tanah dan air tanah mengandung mikroorganisme. Variasi jenis dan jumlahnya sangat beragam, tergantung kondisi, lokasi, dan faktor alam lainnya. Tanah sendiri merupakan lingkungan hidup bagi jutaan mikroorganisme seperti misalnya bakteri, virus, jamur, protozoa dan nematoda. Sedangkan air tanah, selain di butuhkan untuk kehidupan mikroorganisme, juga merupakan medium untuk pergerakan mikroorganisme tersebut. Banyak di antara mikroorganisme tersebut bersifat patogen baik terhadap manusia atau makhluk lainnya. Konsentrasi berlebihan dari mikroorganisme biasanya merupakan akibat kontaminasi (Notodarmojo, 2005).

Dampak pencemaran tanah adalah perubahan kimiawi tanah yang radikal dapat timbul dari adanya bahan kimia beracun atau berbahaya bahkan pada dosis yang rendah sekalipun. Perubahan ini dapat menyebabkan perubahan metabolisme dari mikroorganisme endemik dan antropoda yang hidup di lingkungan tanah tersebut. Akibatnya bahkan dapat memusnahkan beberapa spesies primer dari rantai makanan, yang dapat memberi akibat yang besar terhadap predator atau

tingkatan lain dari rantai makanan tersebut. Bahkan jika efek kimia pada bentuk kehidupan terbawah tersebut rendah, bagian bawah piramida makanan dapat menelan bahan kimia asing yang lama-kelamaan akan terkonsentrasi pada makhluk-makhluk penghuni piramida atas (Notodarmojo, 2005).

Pencemaran tanah adalah keadaan di mana bahan kimia buatan manusia masuk dan merubah lingkungan tanah alami. Pencemaran tanah dapat diakibatkan oleh aktivitas pembuangan sampah yang tidak dikelola dengan baik, kebocoran limbah cair dari industri dan rumah sakit, tumpahan minyak, zat kimia dan limbah, kebocoran limbah cair atau bahan kimia industri atau fasilitas komersial, penggunaan pestisida, masuknya air permukaan tanah tercemar ke dalam lapisan sub-permukaan, kecelakaan kendaraan pengangkut minyak, zat kimia, atau limbah air limbah dari tempat penimbunan sampah serta limbah industri yang langsung dibuang ke tanah secara tidak memenuhi syarat (*illegal dumping*) (Notodarmojo, 2005).

C. Bakteri Patogen

Bakteri patogen adalah bakteri yang mampu menyebabkan penyakit. Bakteri patogen dapat menyebar melalui populasi manusia dalam berbagai cara. Pengobatan infeksi yang disebabkan bakteri patogen melibatkan penggunaan antibiotik, obat yang telah diformulasikan khusus untuk membunuh bakteri (Pelczar dan Chan, 1988).

Kemampuan mikroorganisme patogen untuk menyebabkan penyakit tidak hanya dipengaruhi oleh komponen yang ada pada mikroorganisme, tapi juga oleh kemampuan inang untuk melawan infeksi. Saat ini, peningkatan jumlah infeksi

meningkat disebabkan oleh mikroorganisme yang sebelumnya dianggap tidak patogen; terutama anggota flora normal. Infeksi ini berkembang dalam tubuh manusia yang factor kekebalan tubuhnya dirusak oleh penyakit lain atau karena terapi antibiotik dan terapi immunosupresif yang berkepanjangan. Mikroorganisme demikian disebut patogen oportunistik. Patogen tersebut dapat menimbulkan penyakit pada individu yang sehat (Pelczar dan Chan, 1988).

Mikroorganisme dapat menyebabkan banyak bahaya dan kerusakan. Hal itu nampak dari kemampuannya menginfeksi manusia, hewan, serta tanaman, menimbulkan penyakit yang berkisar dari infeksi ringan sampai kepada kematian. Mikroorganisme pun dapat mencemari makanan dan menimbulkan perubahan-perubahan kimiawi di dalamnya, membuat makanan tersebut tidak dapat dimakan atau bahkan beracun. Kerusakan yang ditimbulkan juga dapat terjadi pada berbagai bahan seperti kain (tekstil), kulit; struktur berkayu seperti pilar jembatan, rumah-rumah, instalasi listrik yang terbuat dari plastik serta bahan-bahan organik lainnya bahkan pula bahan bakar jet (Pelczar dan Chan, 1988).

Untuk mengetahui jenis-jenis bakteri patogen pada suatu tempat merupakan hal yang sulit karena banyak jenis-jenis bakteri patogen yang mempunyai ciri-ciri morfologi yang hampir sama. Penggunaan bakteri indikator lebih mudah dan efektif untuk mengetahui adanya bakteri patogen. Bakteri indikator adalah sekumpulan jenis bakteri yang ditemukan dalam suatu sampel tertentu dan dapat digunakan untuk mendeteksi atau mengindikasikan keberadaan bakteri patogen di sekitarnya (Smittle, 1992).

D. Tinjauan Tempat Pembuangan Akhir Sampah

Tempat pembuangan akhir sampah tamangapa antang memiliki luas sekitar 10 Ha yang telah digunakan sejak 1995. Selain dari pada itu TPAS sampah Tamangapa yang sedianya dirancang untuk kebutuhan selama 10 tahun, namun kenyataannya bahwa hingga saat ini TPAS tersebut masih digunakan, yang berarti telah berumur hampir 20 tahun. Dengan melihat kenyataan ini dapat diasumsikan bahwa di daerah TPAS Tamangapa Antang Kota Makassar telah terjadi pencemaran lingkungan yang dapat menimbulkan efek terhadap sanitasi lingkungan di daerah ini (Imran, 2005).

Sampah adalah limbah yang bersifat padat terdiri dari zat organik dan anorganik yang dianggap tidak berguna lagi dan harus dikelola agar tidak membahayakan lingkungan dan melindungi investasi bangunan (Ketut, 2012).

Hasil data yang diperoleh dari survei lokasi oleh Dinas Pertamanan Dan Kebersihan Kota Makassar kepala UPTD TPAS Tamangapa menuturkan bahwa pada tahun 2010 TPAS memiliki luas sekitar 14,3 Ha kemudian pada tahun 2014 dengan bertambahnya penduduk dan tingkat kebutuhan maka sampah pun semakin banyak sehingga wilayah TPAS Tamangapa pada tahun 2014 diperluas sampai sekarang hingga mencapai luas sekitar 18,8 Ha. Adapun berbagai macam fasilitas diantaranya yaitu masjid, pustu, Air PDAM, kantor, kendaraan eskavator, dan bengkel.

Tabel 2.1 Data rekapitulasi volume TPAS pada tahun 2015-2016

No.	Tipe Kendaraan	Retasi	Berat Sampah
1	Dump truck	41.603	101.467.017
2	Arm roll	39.607	132.297.410
3	Plat truck	1.976	9.466.141
4	Kijang	788	1.325.146
5	Swasta	788	1.590.190

6	Fukuda	2.494	1.036.829
7	Tangkasaki	153	11.060.000
8	TNI	100	68.850.000
9	Polisi	110	78.850.000
10	BUMN	170	90.560.000
	Jumlah	87.789	479.502.733

(Pokja ULP, 2016)



Gambar 2.7 Area Studi Penelitian (Pokja ULP, 2010)

PEMBAGIAN ZONA :	
A	LAHAN BAHAN BAKU ORG
B	LAHAN GAS GIKOKO / AKTIF
C1	LANDFILL
C2	LAHAN AKTIF
C3	— — — PERSIAPAN
D	LAHAN GAS GIKOKO
E	— sda — / AKTIF
F	LAHAN AKTIF

[Yellow Box]	BUKIT	[Blue Triangle]	KALITRA
[Blue Box]	PERUMAHAN	[Red Triangle]	MESTIP
[Green Box]	DAKSI	[Black Box]	KELAM LINDI
[Orange Box]	PERAK	[Black Line]	BATAS ZONA
[Green Box]	DAKSI AKTIF	[Black Arrow]	JALAN LOKAL
[Red Box]	PERUMAHAN	[Yellow Box]	BATAS LAHAN

Area studi secara geografis kota metropolitan Makassar terletak di pesisir pantai barat Sulawesi Selatan pada koordinat $119^{\circ}18'27,97''$ $119^{\circ}32'31,03''$ bujur timur dan $5^{\circ}00'30,18''$ $-5^{\circ}14'6,49''$ lintang selatan dengan luas wilayah 175.77 km^2 dengan batas utara kabupaten Pangkajene Kepulauan, batas selatan kabupaten Gowa, batas timur kabupaten Maros dan batas barat selat Makassar. Secara administrasi kota Makassar terbagi atas 14 kecamatan dan 142 kelurahan dengan 885 RW dan 4446 RT, ketinggian kota Makassar bervariasi antara 0-25 meter dari permukaan laut, dengan suhu udara antara 20°C sampai dengan 32°C . Kota Makassar diapit dua buah sungai yaitu sungai Tallo yang bermuara disebelah utara kota dan sungai Jeneberang bermuara pada bagian selatan kota. Dengan jumlah penduduk lokal mencapai sekitar 1,3 juta jiwa, kota Makassar menghasilkan sekitar 3800 m^3 sampah perkotaan setiap harinya. Padahal kapasitas maksimum dari TPAS Tamangapa hanya sekitar 2800 m^3 sampah perkotaan setiap harinya. Lahan TPAS tambahan akan diperlukan untuk pembuangan 1000 m^3 sisa sampah. Sebagian besar sampah berasal dari aktivitas penduduk seperti di pasar, pusat perdagangan, rumah makan, dan hotel. Data penelitian Irwan menunjukkan bahwa sekitar 87% sampah di Makassar merupakan sampah organik dan sekitar 13% adalah sampah anorganik, seperti plastik dan kertas. Dengan perkiraan jumlah penduduk yang akan mencapai sekitar 1,5 juta jiwa di tahun 2007 dan 2,2 juta jiwa pada tahun 2015, dan rata-rata produksi sampah tiap orang sekitar 0.3 m^3 per hari, diperkirakan akan dihasilkan total 4500 m^3 sampah tiap hari. Ini akan menjadi masalah yang serius apabila tidak terdapat rencana dan pengelolaan sampah padat perkotaan yang memadai (Irwan, 2013).

Seiring dengan peningkatan jumlah penduduk dan meningkatnya konsumsi masyarakat kota Makassar mengakibatkan semakin tingginya tekanan terhadap lingkungan, namun tidak sesuai dengan penambahan fasilitas persampahan mengakibatkan semakin banyak ditemukan tempat pembuangan ilegal yang menunjukkan masih lemahnya manajemen serta efisiensi manajemen persampahan kota Makassar. Manajemen persampahan memiliki tujuan yang utama yaitu menyiapkan proses pengumpulan, transportasi, pengolahan atau pembuangan akhir yang higienis, efisien serta ekonomis untuk mengurangi dampak polusi ke udara, tanah dan sumber air bersih. Kerusakan lingkungan serta dampak terhadap kesehatan memiliki dampak resiko yang dapat disebabkan oleh pengelolaan yang tidak sesuai dengan ketentuan standar, misalnya tercemarnya tanah akibat kontak langsung dengan sampah atau lindi, pembakaran sampah secara ilegal sehingga menimbulkan polusi udara, penyebaran penyakit oleh burung, serangga maupun tikus, dan tidak terkendalinya emisi gas metan yang merupakan hasil dekomposisi sampah ke atmosfer (Irwan, 2013).

Untuk menjaga kesehatan maka pengolahan di tempat Pembuangan Akhir Sampah perlu ditangani dengan baik karena dapat menimbulkan dampak terhadap kualitas lingkungan. Sampah kota yang tidak dikelola dengan baik dan hanya membuang sampah tanpa penanganan khusus mengakibatkan munculnya gas hasil dekomposisi anaerobik dari sampah-sampah yang menyebabkan pencemaran udara. Adapun keberadaan sampah di tempat pembuangan akhir sampah memberikan kontribusi penting dalam pencemaran lingkungan dengan dihasilkannya gas metan dan lindi (*leachate*). Pencemaran berpotensi muncul

karena adanya pengelolaan dengan sistem terbuka atau *open dumping* yang umumnya memberikan permasalahan pada lingkungan sekitar lokasi Tempat Pembuangan Akhir Sampah seperti pertumbuhan vektor penyakit, pencemaran udara, bau tak sedap, asap pembakaran, pencemaran lindi, kebisingan dan dampak sosial (Damanhuri, 2010 dalam Zulfan, 2013).

Pelaksanaan pengelolaan persampahan sangat dipengaruhi dengan adanya komponen-komponen yang mendukung yaitu aspek teknis, kelembagaan, hukum atau peraturan, pembiayaan maupun peran serta masyarakat (Kodoatie, 2003 dalam Zulfan, 2013).

Pengolahan sampah merupakan metode pemrosesan akhir yang dilakukan dengan teknik penimbunan sampah. Tujuan utama dari penimbunan akhir yaitu menyimpan sampah padat dengan cara-cara yang tepat dan menjamin keamanan lingkungan, menstabilkan sampah (mengkonversi menjadi tanah), dan merubahnya kedalam siklus metabolisme alam, adapun lokasi penimbunan harus memenuhi kriteria atau standar yang ekonomis, dapat menampung sampah yang ditargetkan, mudah dicapai oleh kendaraan-kendaraan pengangkut sampah dan aman terhadap lingkungan di sekitarnya (Feranie, 2008 dalam Ketut, 2012).

E. Pemeriksaan Bakteri

Pewarnaan bakteri bertujuan untuk memudahkan melihat bakteri dengan mikroskop, memperjelas ukuran dan bentuk bakteri, untuk melihat struktur luar dan struktur dalam bakteri seperti dinding sel dan vakuola, menghasilkan sifat-sifat fisik dan kimia yang khas daripada bakteri dengan zat warna, serta meningkatkan kontras mikroorganisme dengan sekitarnya. Teknik pewarnaan

warna pada bakteri dapat dibedakan menjadi tiga macam yaitu pengecatan sederhana, diferensial dan struktural. Prosedur warna pada bakteri atau jasad-jasad renik lain dengan menggunakan larutan tunggal suatu pewarna pada lapisan tipis, atau olesan yang sudah difikasai dinamakan pewarnaan sederhana. Prosedur pewarnaan yang menampilkan perbedaan di antara sel-sel mikroba atau bagian-bagian sel mikroba disebut teknik pewarnaan differensial (Pelczer dan Chan, 2008).

Zat warna adalah senyawa kimia berupa garam-garam yang salah satu ionnya berwarna. Garam terdiri dari ion yang bermuatan positif dan negatif. Adapun sel-sel warna dapat dibagi menjadi 2 golongan yaitu asam dan basa. Jika warna terletak pada muatan positif dari zat warna, maka disebut zat warna basa. Jika warna terdapat pada ion negatif, maka disebut zat warna asam. Contoh zat warna basa yaitu methylen blue, safranin, netral red, kristal violet. Zat warna asam umumnya mempunyai sifat dapat bersenyawa lebih cepat dengan bagian sitoplasma sedangkan zat warna basa mudah bereaksi dengan bagian-bagian inti sel. Pewarnaan bakteri dipengaruhi oleh faktor-faktor seperti, fiksasi, peluntur warna, substrat, intensifikasi pewarnaan dan penggunaan zat warna penutup (Sutedjo, 1991).

Pewarnaan terhadap bakteri yang paling sering dilakukan adalah pewarnaan gram dan ziehl-nelsen. Pewarnaan tersebut untuk mengetahui morfologi, struktur dan karakteristik bakteri. Pewarnaan gram dapat mengidentifikasi penyakit infeksi. Prosedur pewarnaan gram dimulai dengan pemberian Kristal violet, setelah itu ditambahkan larutan iodium maka semua

bakteri akan berwarna biru. Setelah itu ditambahkan alkohol. Bakteri gram positif membentuk kompleks kristal iodine yang berwarna biru. Setelah ditambahkan safranin, bakteri gram positif akan berwarna ungu. Contoh bakteri gram positif yaitu *Streptococcus*, *Bacillus*, *Stapilococcus*, *Clostridia*, *Corynebacterium Dhypteriae*, *Peptococcus*, *Peptosteptococcus*. Sedangkan bakteri gram negatif akan terdekolorisasi oleh alkohol dan pemberian safranin akan memberikan warna merah pada bakteri gram negatif. Contoh bakteri gram negatif yaitu *Neisseria*, *Klebesiella*, *Vellonella*, *Shigella*, *Salmonella*, *Hemophilus* (Cappuccino dan Sherman, 1993).

F. Ayat Yang Relevan Dengan Penelitian

F.1 Ayat Yang Berkaitan Dengan Lingkungan

Allah menciptakan jasad-jasad renik di dunia ini sesuai dengan fungsinya masing-masing. Sebagaimana Allah berfirman dalam QS al-Furqon 25: 2 yang berbunyi :

الَّذِي لَهُ مُلْكُ السَّمَوَاتِ وَالْأَرْضِ وَلَمْ يَتَّخِذْ وَلَدًا وَلَمْ يَكُن لَّهُ شَرِيكٌ فِي الْمُلْكِ وَخَلَقَ كُلَّ شَيْءٍ فَقَدَرَهُ تَقْدِيرًا

Terjemahnya:

Yang kepunyaan-Nya kerajaan langit dan bumi, dan Dia tidak mempunyai anak, dan tidak ada sekutu bagi-Nya dalam kekuasaan(Nya), dan Dia telah menciptakan segala sesuatu, dan Dia menetapkan ukuran-ukurannya dengan serapi-rapinya” (Departemen Agama RI, 2009).

Menurut M. Quraish Shihab dalam Tafsir Al-Mishbah (2002), Allah yang menurunkan al-Furqan itu adalah Dia yang milik-Nya sendiri kerajaan langit dan bumi sehingga sangat wajar jika Dia mengutus Rasul, dan memberi tuntunan, dan

di samping Dia sendiri Pemilik alam raya dan pengelolanya, dan disamping Allah Pemilik, Penguasa dan Pengelola alam raya, Dia juga tidak mempunyai anak yang membantu atau melanjutkan kekuasaan-kekuasaan-Nya, dan tidak ada juga bagi-Nya satu sekutu pun dalam kekuasaan-Nya, sehingga tidak ada Penguasa di alam raya ini kecuali Dia semata, dan di samping itu Dia Penguasa Tunggal dan telah menciptakan segala sesuatu, lalu yakni begitu selesai proses awal penciptaan-Nya itu Dia menetapkan ukuran-ukuran yang sesuai dengan masing-masing ciptaan-Nya penetapan dan ukuran serapi-rapinya sehingga semua makhluk berpotensi melaksanakan fungsi-fungsi yang harus diembannya dengan teratur dan sistematis (Q.Shihab, 2002).

Dari ayat tersebut menjelaskan bahwa kita sebagai manusia dianjurkan untuk mempelajari dan selalu bersyukur atas semua yang ada di alam semesta, selain itu segala sesuatu yang dijadikan Tuhan diberi-Nya perlengkapan-perengkapan dan persiapan-persiapan, sesuai dengan naluri, sifat-sifat dan fungsinya masing-masing dalam hidup.

Kandungan yang terdapat di atas menjelaskan bahwa semua jenis bakteri yang berasal dari mikrobiologi lingkungan itu semua adalah ciptaan Allah Maha Kuasa. Dan juga dari penggalan bukti ayat-ayat al-Quran tersebut telah jelas bahwa kita sebagai orang yang beriman, yang yakin akan adanya sang Khalik harus percaya bahwa seluruh makhluk baik di langit dan di bumi, baik berukuran besar maupun kecil, bahkan sampai mikroorganisme (jasad renik) yang tidak dapat terlihat dengan mata telanjang adalah makhluk ciptaan Allah swt, sehingga mengetahui dengan adanya mikrobiologi lingkungan. Secara tidak langsung

pengetahuan tentang aqidah kita pun semakin bertambah. Sesungguhnya manusia hanyalah sedikit pengetahuannya, jika dibandingkan dengan ilmu Allah swt yang Maha luas dan tak terbatas. Misalnya saja bakteri *Bacillus* yang merupakan makhluk hidup mikroskopis yang diciptakan oleh Allah yang tidak hanya memberikan dampak negatif yaitu menyebabkan penyakit tetapi juga memberikan dampak positif yaitu kita dapat mempelajarinya dalam produk makanan.

F.2. Hadist yang berakaitan dengan lingkungan

نِعْمَتَانِ مَعْبُودٌ فِيهِمَا كَثِيرٌ مِنَ النَّاسِ الصَّحَّةُ

وَالْفَرَاحُ

Artinya :

Dua kenikmatan yang banyak manusia menjadi rugi (karena tidak diperhatikan), yaitu kesehatan dan waktu luang". (HR. Al-Bukhari)

Pengertian sehat sesuai dengan UU No. 23 tentang kesehatan adalah keadaan sejahtera dari badan, jiwa, dan sosial yang memungkinkan setiap orang hidup produktif secara sosial dan ekonomis. Terkait tentang hal tersebut, al-qur'an juga mempunyai istilah-istilah tersendiri dalam mengungkapkan istilah kata kesehatan. Begitu pentingnya kebersihan menurut islam, sehingga orang yang membersihkan diri atau mengusahakan kebersihan akan dicintai oleh Allah Swt.

G. Kerangka Pikir

Berdasarkan dari latar belakang, rumusan masalah, dan tinjauan teori maka dapat disusun alur kerangka pikir yang diterangkan secara skematik di bawah ini:

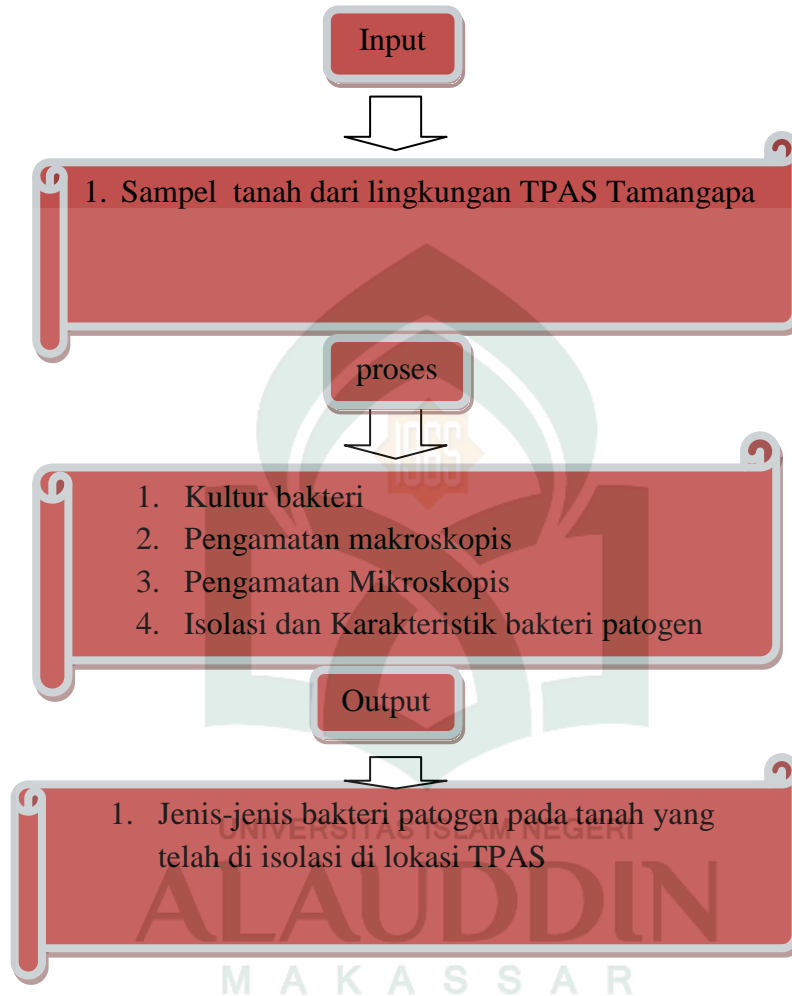

BAB III

METODOLOGI PENELITIAN

A. Jenis dan Lokasi Penelitian

1. Jenis Penelitian

Penelitian ini merupakan penelitian kualitatif yang menggambarkan tentang penyebaran dan keragaman bakteri tanah di lingkungan Tempat Pembuangan Akhir Sampah Tamangapa, Antang Makassar.

2. Lokasi Penelitian

Penelitian ini dilakukan di Tempat Pembuangan Akhir Sampah di Tamangapa yang terletak di jalan Tamangapa Jalur Antang Raya Kota Makassar dan Laboratorium Mikrobiologi Fakultas Sains dan Teknologi

B. Pendekatan Penelitian

Pendekatan penelitian berupa penelitian deskriptif dengan memaksimalkan objektivitas desain penelitian dilakukan dengan menggunakan angka-angka, pengolahan statistik, struktur dan percobaan terkontrol yaitu penelitian deskriptif.

C. Populasi dan Sampel

Populasi pada penelitian ini adalah tanah lingkungan Tempat Pembuangan Akhir Sampah Tamangapa.

Sampel penelitian ini adalah tanah yang di ambil dari beberapa titik sekitar lingkungan TPAS Tamangapa.

D. Variabel Penelitian

Penelitian ini hanya terdiri dari satu variabel, sehingga disebut dengan variabel tunggal. Adapun variabel yang akan diamati yaitu bakteri patogen

E. Defenisi Operasional Variabel

Bakteri patogen adalah bakteri yang mampu menyebabkan penyakit. Bakteri patogen dapat menyebar melalui populasi manusia dalam berbagai cara. Pengobatan infeksi yang disebabkan bakteri patogen melibatkan penggunaan antibiotik, obat yang telah diformulasikan khusus untuk membunuh bakteri.

F. Metode Pengumpulan Data

Metode pengumpulan data yang digunakan pada penelitian ini yaitu metode secara sengaja atau *Purposive Sampling*. Metode ini merupakan upaya pengumpulan informasi dari sebagian populasi yang dianggap dapat mewakili populasi tertentu.

G. Instrumen Penelitian (Alat dan Bahan)

1. Alat

Adapun alat yang digunakan pada penelitian ini adalah alat tulis, bunsen, hot plate, kulkas, koloni counter, kaca preparat, kamera, inkubator, LAF, oven, masker, mikroskop binokuler, mikropipet, rak tabung reaksi, gelas kimia, cawan petri, erlenmeyer, tabung reaksi, jarum ose, objek glass, spidol, dan sarung tangan.

2. Bahan

Adapun bahan yang digunakan adalah tanah disekitar TPAS yang diambil di lokasi TPAS dan daerah pemukiman masyarakat yang berada di sekitar TPAS. Media yang digunakan adalah media Blood Agar (BA) dan Brilian Hijau Agar (BHA) sebagai media selektif, media NA sebagai pertumbuhan bakteri koloni tunggal, uji Citrat, VP-MR, Uji indol, H₂S, fruktosa, sukrosa dan glukosa.

H. Prosedur Kerja

1. Tahap persiapan

a. Sterilisasi alat

Alat yang diperlukan dicuci dengan deterjen kemudian di keringkan setelah kering alat dari bahan kaca dibungkus dengan kertas bekas. Alat-alat yang dari bahan kaca di sterilisasi dengan oven selam 2 jam dengan suhu 180⁰C. Beberapa alat besi disterilkan dengan cara dipijarkan dengan menggunakan nyala lampu spiritus.

2. Tahap Pelaksanaan

a. Pengambilan sampel

Sampel tanah diambil di sekitar Tempat Pembuangan Akhir Sampah Tamangapa dengan menggunakan sekop plastik kemudian dimasukkan ke dalam plastik steril pada sisi kanan dan kiri arah selatan dari TPAS dengan titik sampel yang tersebar.

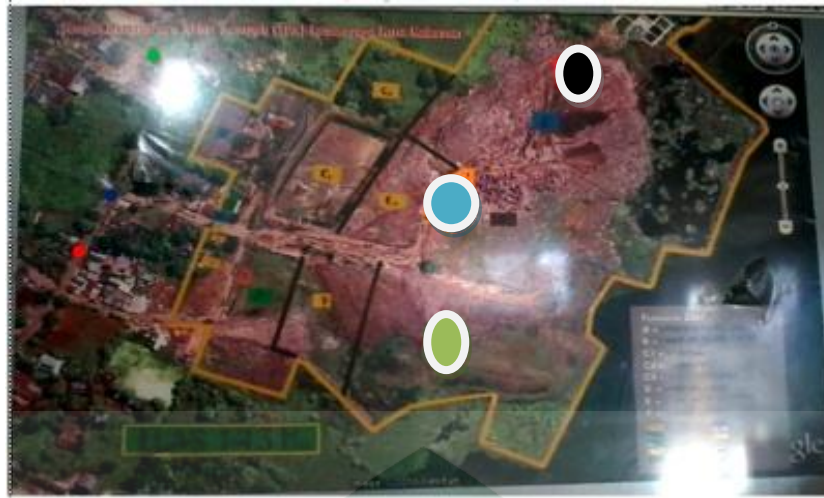

Gambar 3.1 Lokasi pengambilan sampel (Pokja ULP, 2010)

- Keterangan :
- Stasiun 1 (Pintu masuk)
 - Stasiun 2 (Zona pembuangan sampah)
 - Stasiun 3 (Pemukiman warga)

b. Penimbangan sampel

Sampel yang telah di ambil kemudian di timbang sebanyak 1 gram menggunakan neraca analitik, kemudian dilanjutkan proses pengenceran.

c. Pengenceran

Metode pengenceran (Plating Method) yang dilakukan dengan mengambil sebanyak 1 gram sampel yang telah ditimbang kemudian dimasukkan ke dalam tabung reaksi yang berisi 10 ml aquadest kemudian di homogenkan menggunakan vortex. Kemudian mengambil 1 ml larutan dan dimasukkan ke dalam tabung reaksi yang berisi 9 ml aquadest, sehingga didapat pengenceran 10^{-1} , untuk mendapatkan pengenceran 10^{-2} dilakukan dengan mengambil 1 ml dari pengenceran 10^{-1} dimasukkan ke dalam tabung

reaksi yang berisi 9 ml Aquadest, demikian seterusnya sampai di dapatkan pengenceran 10^{-6} .

d. Isolasi dan Identifikasi

Setelah pengenceran dilakukan, pada pengenceran terakhir di pepet sebanyak 1 ml menggunakan mikropipet kemudian ditumbuhkan di media selektif Blood Agar (BA) dan Brilian Hijau Agar (BHA) yang telah diberikan label kemudian diinkubasi 37°C selama 1x24 jam, Setelah terjadi pertumbuhan pada media BA dan BHA maka dilakukan pengamatan makroskopis untuk melihat ukuran, bentuk, tepi, permukaan dan warna koloni mikroorganisme yang tumbuh, setelah didapatkan isolat yang berbeda-beda di tumbukan kembali ke media NA untuk mendapatkan isolat murni.

Isolat murni yang didapatkan selanjutnya di tumbuhkan ke tabung reaksi yang berisi media NA miring, setelah terjadi pertumbuhan dilakukan tahap identifikasi yang meliputi pengamatan mikroskopis. Uji mikroskopis dilakukan pewarnaan gram untuk membedakan bakteri gram positif dan gram negatif, dan juga dilakukan uji biokimia yaitu uji Citrat, uji indol, uji H_2S , VP-MR, karbohidrat (Glukosa, fruktosa dan sukrosa). Kemudian diinkubasi pada suhu 37°C selama 48 jam. Setelah melakukan uji biokimia maka dilakukan identifikasi bakteri dengan mengacu pada pedoman (Bergey's Manual Determinative Bacteriology tahun 1994)

a. Uji citrat

Isolat murni digoreskan pada medium agar miring sebanyak satu kali ose dan diinkubasi pada suhu 37°C selama 1 x 24 jam.

b. Uji indol

Isolat murni digoreskan pada medium agar miring sebanyak satu kali ose dan diinkubasi pada suhu 37°C selama 1 x 24 jam. Setelah di inkubasi di tetesi reagen kovac's sebanyak tiga tetes.

c. Uji H₂S

Isolat murni digoreskan pada medium agar miring sebanyak satu kali ose dan diinkubasi pada suhu 37°C selama 1 x 24 jam.

d. Uji Voges-proskauer

Isolat murni digoreskan pada medium agar miring sebanyak satu kali ose dan diinkubasi pada suhu 37°C selama 1 x 24 jam. Setelah di inkubasi ditetesi alfa-naftol dan KOH.

e. Uji Metil Red

Isolat murni digoreskan pada medium agar miring sebanyak satu kali ose dan diinkubasi pada suhu 37°C selama 1 x 24 jam. Setelah di inkubasi ditetesi metil red.

f. Uji karbohidrat

Isolat murni digoreskan pada medium agar miring sebanyak satu kali ose dan diinkubasi pada suhu 37°C selama 1 x 24 jam.

e. Analisis data

Data yang di peroleh dianalisis secara deskriptif yang dilaporkan dalam bentuk tabel dan gambar.

BAB IV

HASIL DAN PEMBAHASAN

A. Hasil Penelitian

1. Isolasi dan Karakteristik Jenis Bakteri Patogen Pada Tanah di Lingkungan Tempat Pembuangan Akhir Sampah Tamangapa Makassar

Berdasarkan hasil penelitian yang telah dilakukan pada sampel tanah maka dapat di lihat karakteristik bakteri patogen pada tanah di lingkungan tempat pembuangan akhir sampah tamangapa Makassar pada tabel 4.1.

Tabel 4.1 Pengamatan Morfologi secara Makroskopik

No	Sumber isolat	Kode Isolat	Bentuk	Ukuran	Permukaan	Warna	Tepi
1	Pintu masuk	A1	Bulat	Kecil	Mengkilap	Kelabu	Rhizoid
2	Pintu masuk	A2	Bulat	Besar	Mengkilap	Putih susu	Undulate
3	Zona pembuangan	B1	Bulat	Kecil	Halus	Putih susu	Rata
4	Pemukiman warga	C1	Bulat	Sedang	Mengkilap	Putih susu	Curled
5	Pemukiman warga	C2	Bulat	Kecil	Halus	Putih susu	Undulate
6	Pemukiman warga	C3	Bulat	Besar	Halus	Putih susu	Lobate
7	Pemukiman warga	BHA	Bulat	Kecil	Halus	Putih susu	Entire

Selanjutnya dilakukan pengamatan morfologi secara mikroskopik untuk mengetahui bentuk sel dan bakteri gram negatif dan positif. Adapun hasil pengamatan mikroskopik dapat di lihat pada tabel 4.2.

Tabel 4.2 Pengamatan Morfologi secara Mikroskopik

No	Isolat	Bentuk sel	Sifat gram
1	A1	Coccus	Positif
2	A2	Coccus	Positif
3	B1	Basil	Negatif
4	C1	Basil	Positif
5	C2	Basil	Positif
6	C3	Basil	Positif
7	BHA	Basil	Positif

2. Uji Aktivitas Biokimia

Uji aktivitas biokimia ini dilakukan untuk mengetahui spesies bakteri patogen yang telah di isolasi dan dilakukan pengamatan makroskopik dan mikroskopik. Adapun hasil uji aktivitas biokimia disajikan pada tabel 4.3.

Tabel 4.3 Pengamatan Uji Aktivitas Biokimia

No	Jenis uji aktivitas	Kode isolat						
		A1	A2	B1	C1	C2	C3	BHA
1	Citrat	-	+	+	-	-	-	-
2	MR	-	-	-	+	+	+	-
3	VP	+	+	+	-	-	-	-
4	Glukosa	+	+	+	+	+	+	+
5	Indol	+	+	+	+	+	+	-
6	H ₂ S	+	+	+	+	-	-	-
7	Fruktosa	-	-	-	-	-	-	-
8	Sukrosa	-	-	-	-	-	-	+

Jenis bakteri	<i>S. aureus</i>	<i>S. pyogenes</i>	<i>K. pneumoniae</i>	<i>C. botulinum</i>	<i>C. perfringens</i>	<i>B. cereus</i>	<i>B. subtilis</i>
----------------------	------------------	--------------------	----------------------	---------------------	-----------------------	------------------	--------------------

Keterangan Reaksi Biokimia

1. Uji Sitrat : (+) Warna Biru
(-) Selain warna biru
2. Uji Metil-Red : (+) Terbentuk cincin merah
(-) Tidak terbentuk cincin merah
3. Uji VP : (+) Cincin Lembayung (orange mudah)
(-) Tidak terbentuk orange mudah
4. Uji Glukosa } (+) Warna Kuning
5. Uji Sukrosa } (-) Selain warna kuning
6. Uji fruktosa }
7. Indol : (+) Terbentuk cincin merah
8. H₂S : (+) Ada perubahan warna

Hasil identifikasi bakteri dari uji biokimia menunjukkan variasi bakteri tanah di Lingkungan TPAS Tamangapa Makassar yaitu *Bacillus subtilis*, *Bacillus cereus*, *Staphylococcus aureus*, *Streptococcus pyogenes*, *Klebsiella pneumoniae*, *Clostridium botulinum*, dan *Clostridium perfringens*.

3. Pengamatan uji sifat fisik

Uji sifat fisik ini dilakukan untuk mengetahui faktor-faktor lingkungan yang mempengaruhi pertumbuhan bakteri. Adapun hasil uji sifat fisik dapat disajikan pada tabel 4.4,

Tabel 4.4 Parameter fisik dan kimia

NO	Sumber isolat	pH	Suhu
1	Pintu masuk	7	29°C
2	Zona pembuangan sampah	7	28°C
3	Pemukiman warga	7	29°C

B. Pembahasan

1. Isolasi dan Karakterisasi Bakteri Tanah

Tanah merupakan suatu ekosistem yang mendukung kehidupan flora maupun fauna. Di antara organisme yang penting dan perlu mendapat perhatian dalam kaitannya dengan keberadaan zat pencemar dalam tanah dan air tanah adalah mikroorganisme (Notodarmojo, 2005).

Koloni bakteri mempunyai bermacam-macam bentuk, diantaranya adalah berbentuk bundar, bundar dengan tepian kerang, bundar dengan tepian timbul, keriput, konsentris, tak beraturan dan menyebar, berbenang-benang, bentuk L, bundar dengan tepian menyebar, filliform, rizoid dan kompleks. Tepian koloni bakteri ada yang licin, berombak, berlekuk, tak beraturan, sikat, bercabang, seperti wol, seperti benang dan seperti ikat rambut. Sedangkan elevasinya ada yang datar, timbul, cembung, seperti tombol, berbukit-bukit, tumbuh ke dalam medium dan seperti kawah (Hadioetomo, 1985).

Populasi bakteri tumbuh sangat cepat ketika mereka disertakan dengan gizi dan kondisi lingkungan yang memungkinkan mereka untuk berkembang. Melalui pertumbuhan ini, berbagai jenis bakteri kadang-kadang akan menghasilkan koloni yang khas dalam penampilan. Beberapa koloni mungkin akan berwarna, ada yang berbentuk lingkaran, sementara yang lain tidak teratur. Karakteristik koloni

(bentuk, ukuran, warna,) yang diistilahkan sebagai "koloni morfologi" khas bagi tiap jenis bakteri (Waluyo, 2004).

Berdasarkan tabel 4.1 tersebut, koloni yang tumbuh setelah di inkubasi selama 24 jam terdapat tujuh jenis koloni yang di dapat pada semua sampel tanah yang di ambil pada stasiun yang berbeda. Koloni pada stasiun satu pada isolat (A1) yang di ambil pada pintu masuk memiliki ciri-ciri makroskop yaitu bentuk bulat, ukuran kecil, permukaan mengkilat, warna kelabu, dan tepi rhizoid sedangkan pada isolat (A2) bentuk bulat, ukuran kecil, permukaan mengkilap, warna putih susu dan tepi undulate, pada isolat (B1) yang di ambil pada zona pembungan sampah ciri-ciri bentuk bulat, ukuran kecil, permukaan halus, warna putih susu dan tepi rata, pada isolat (C1) yang di ambil di daerah pemukiman warga ciri-ciri bentuk bulat, ukuran sedang, permukaan mengkilap, warna putih susu, tepi curled, (C2) bentuk bulat, ukuran kecil, permukaan halus, warna putih susu, tepi undulate, (C3) bentuk bulat, ukuran besar, permukaan halus, warna putih susu, tepi lobate, (BHA) bentuk bulat, ukuran kecil, permukaan halus, warna putih susu dan tepi entire.

Selanjutnya dilakukan pengamatan morfologi secara mikroskopik untuk mengetahui bentuk dan warna sel bakteri. Dalam identifikasi morfologi secara mikroskopik dilakukan dengan menggunakan mikroskop. Prosedur pewarnaan gram dimulai dengan pemberian Kristal violet, setelah itu ditambahkan larutan iodine maka semua bakteri akan berwarna biru. Setelah itu ditambahkan alkohol. Bakteri gram positif membentuk kompleks kristal iodine yang berwarna biru.

Setelah ditambahkan safranin, bakteri gram positif akan berwarna ungu (Cappuccino dan Sherman, 1993).

Prosedur warna pada bakteri atau jasad-jasad renik lain dengan menggunakan larutan tunggal suatu pewarna pada lapisan tipis, atau olesan yang sudah difikasai dinamakan pewarnaan sederhana. Prosedur pewarnaan yang menampilkan perbedaan di antara sel-sel mikroba atau bagian-bagian sel mikroba disebut teknik pewarnaan differensial

Berdasarkan tabel 4.2 tersebut, telah dilakukan pewarnaan gram untuk mengetahui bentuk dan warna sel bakteri diperoleh isolat A1 bentuk coccus gram positif, A2 bentuk basil gram positif, B1 bentuk basil gram negatif, C1 bentuk basil gram positif, C2 bentuk basil gram positif, C3 bentuk basil gram positif dan BHA bentuk basil dan gram positif.

Perbedaan warna antara bakteri gram positif dan bakteri gram negatif disebabkan oleh adanya perbedaan struktur pada dinding selnya. Dinding bakteri gram positif banyak mengandung peptidoglikan, sedangkan dinding pada bakteri gram negatif banyak mengandung lipopolisakarida (Sylvia, 2008).

2. Identifikasi Pengujian Aktivitas Biokimia

Aktivitas biokimia atau metabolisme dengan adanya berbagai reaksi kimia yang berlangsung dalam tubuh makhluk hidup untuk mempertahankan hidup. Uji biokimia merupakan salah satu uji yang digunakan untuk menentukan spesies yang tida diketahui sebelumnya. Setiap bakteri memiliki sifat biokimiav yang berbeda sehingga tahapan uji biokimia ini sangat membantu proses

identifikasi suatu bakteri tidak dapat dideterminasi hanya berdasarkan sifat-sifat morfologinya saja (Adam, 2001).

Berdasarkan tabel 4.3 tersebut, setelah di lakukan penanaman pada media uji biokimia selama 48 jam maka di peroleh hasil pada isolat bakteri A1 Uji *Citrate* yang menunjukkan reaksi (-) ditandai dengan tidak terjadinya perubahan warna, ini berarti bakteri tidak mempunyai enzim sitrat permiase. Uji *Metil Red* dengan reaksi (-) yang berarti tidak dapat memfermentasi asam yang banyak. Uji *Voges Proskauer* reaksi (+) yang berarti bakteri tersebut terbentuk *acetil metil carbonal* sebagai produk dari metabolisme, Uji *Glukosa* reaksi (+) yang berarti bakteri dapat memfermentasi karbohidrat. Uji indol reaksi (+) berarti bakteri bereaksi dengan aldehida, Uji H₂S reaksi (+) berarti bakteri mengandung gas, Uji fruktosa reaksi (-) berarti bakteri tidak dapat memfermentasi karbohidrat dan uji sukrosa reaksi (-) berarti bakteri tidak dapat memfermentasi karbohidrat berdasarkan pengamatan ini bakteri yang di identifikasi *Staphylococcus aureus*.

Isolat bakteri A2 Uji citrate reaksi (+) ditandai dengan adanya perubahan warna, ini berarti bakteri dapat memanfaatkan citrare sebagai sumber karbon. Uji Metil red reaksi (-) berarti bakteri tidak dapat memfermentasi asam yang banyak. Uji *Voges-Proskauer* reaksi (+) yang berarti bakteri tersebut terbentuk *acetil metil carbonal* sebagai produk dari metabolisme. Uji glukosa reraksi (+) berarti bakteri dapat memfermentasi karbohidrat. Uji indol reaksi (+) berarti bakteri dapat bereaksi dengan aldehida. Uji H₂S reaksi (+) berarti bakteri dapat menghasilkan gas. Uji fruktosa reaksi (-) berarti bakteri tidak dapat memfermentasi karbohidrat dan uji sukrosa reaksi (-)berarti bakteri tidak dapat

memfermentasi karbohidrat berdasarkan pengamatan ini bakteri yang diidentifikasi *Streptococcus pyogenes*. Isolat bakteri B1 Uji citrat reaksi (+) berarti bakteri dapat memanfaatkan citrate sebagai sumber karbon. Uji MR reaksi (-) berarti bakteri tidak dapat memfermentasi asam yang banyak. Uji VP reaksi (-) yang berarti bakteri tersebut tidak terbentuk *acetil metil carbonal* sebagai produk dari metabolisme. Uji glukosa reaksi (+) berarti bakteri dapat memfermentasi karbohidrat. Uji indol reaksi (+) berarti bakteri dapat bereaksi dengan aldehida. Uji H₂S reaksi (+) berarti bakteri menghasilkan gas. Uji fruktosa reaksi (-) berarti bakteri tidak dapat memfermentasi karbohidrat dan uji sukrosa reaksi (-) berarti bakteri tidak dapat memfermentasi karbohidrat berdasarkan pengamatan ini bakteri yang diidentifikasi *Klebsiella pneumoniae*, Isolat bakteri C1 Uji citrate reaksi (-) berarti bakteri tidak dapat memfermentasi citrate sebagai sumber karbon. Uji MR reaksi (+) berarti bakteri dapat memfermentasi asam yang banyak. Uji VP reaksi (-) yang berarti bakteri tersebut tidak terbentuk *acetil metil carbonal* sebagai produk dari metabolisme. Uji glukosa reaksi (+) berarti bakteri dapat memfermentasi karbohidrat. Uji indol reaksi (+) berarti bakteri dapat bereaksi dengan aldehida. Uji H₂S reaksi (+) berarti bakteri menghasilkan gas. Uji fruktosa reaksi (-) berarti bakteri tidak dapat memfermentasi karbohidrat dan uji sukrosa reaksi (-) berarti bakteri tidak dapat memfermentasi karbohidrat berdasarkan pengamatan ini bakteri yang diidentifikasi *Clostridium botulinum*, Isolat pada bakteri C2 Uji citrat reaksi (-) berarti bakteri tidak memanfaatkan citrate sebagai sumber karbon. Uji MR reaksi (+) berarti dapat memfermentasi asam yang banyak. Uji VP reaksi (-) berarti bakteri tersebut tidak terbentuk *acetil*

metil carbonal sebagai produk dari metabolisme. Uji glukosa reaksi (+) berarti bakteri dapat memfermentasi karbohidrat. Uji indol reaksi (+) berarti bakteri dapat bereaksi dengan aldehida. Uji H₂S reaksi (-) berarti bakteri tidak menghasilkan gas. Uji fruktosa reaksi (-) berarti bakteri tidak dapat memfermentasi karbohidrat dan uji sukrosa reaksi (-) berarti bakteri tidak dapat memfermentasi karbohidrat berdasarkan pengamatan ini bakteri yang diidentifikasi *Clostridium perfringens*. Isolat pada bakteri C3 uji citrat reaksi (-) berarti bakteri tidak memanfaatkan citrate sebagai sumber karbon. Uji MR reaksi (+) berarti bakteri dapat memfermentasi asam yang banyak. Uji VP reaksi (-) berarti bakteri tersebut tidak terbentuk *acetil metil carbonal* sebagai produk dari metabolisme. Uji glukosa reaksi (+) berarti bakteri dapat memfermentasi karbohidrat. Uji indol reaksi (+) berarti bakteri dapat bereaksi dengan aldehida. Uji H₂S reaksi (-) berarti bakteri tidak menghasilkan gas. Uji fruktosa reaksi (-) berarti bakteri tidak dapat memfermentasi karbohidrat dan uji sukrosa reaksi (-) berarti bakteri tidak dapat memfermentasi karbohidrat berdasarkan pengamatan ini bakteri yang diidentifikasi *Bacillus cereus*, Isolat pada bakteri BHA uji citrate reaksi (-) berarti bakteri tidak dapat memanfaatkan citrate sebagai sumber karbon. Uji MR reaksi (-) berarti bakteri dapat memfermentasi asam yang banyak. Uji VP reaksi (-) berarti bakteri tersebut tidak terbentuk *acetil metil carbonal* sebagai produk dari metabolisme. Uji glukosa reaksi (+) berarti bakteri dapat memfermentasi karbohidrat. Uji indol reaksi (-) berarti bakteri tidak dapat bereaksi dengan aldehida. Uji H₂S reaksi (-) berarti bakteri tidak menghasilkan gas. Uji fruktosa reaksi (-) berarti bakteri tidak dapat memfermentasi karbohidrat

dan uji sukrosa reaksi (+) berarti bakteri dapat memfermentasi karbohidrat berdasarkan pengamatan ini bakteri yang di identifikasin *Bacillus subtilis*.

Bakteri gram positif lebih banyak dan mendominasi lingkungan sekitar TPAS disebabkan karena kecenderungan hidup pada kelembaban tanah yang lebih tinggi dibandingkan dengan bakteri gram negatif terkait dengan perubahan struktur membran selnya yang mengandung lipid bilayer.

3. Pengamatan uji fisik

pH medium biakan juga mempengaruhi kecepatan pertumbuhan, untuk pertumbuhan bakteri juga terdapat rentang pH dan pH optimal. Pada bakteri patogen pH optimalnya 7,2 – 7,6. Meskipun medium pada awalnya dikondisikan dengan pH yang dibutuhkan untuk pertumbuhan tetapi, secara bertahap besarnya pertumbuhan akan dibatasi oleh produk metabolit yang dihasilkan mikroorganisme tersebut (Wibowo MS, 2012).

Bedasarkan tabel 4.4 tersebut, telah dilakukan pegujian pH untuk mengetahui tingkat keasaman tanah, pengambilan sampel pada pintu masuk, zona pembuangan sampah dan pemukiman warga memiliki pH optimun yaitu 7.

Setiap bakteri memiliki temperatur optimal dimana mereka dapat tumbuh sangat cepat dan memiliki rentang temperatur dimana mereka dapat tumbuh. Pembelahan sel sangat sensitif terhadap efek kerusakan yang disebabkan temperatur; betuk yang besar dan aneh dapat diamati pada pertumbuhan kultur pada temperatur yang lebih tinggi dari temperatur yang mendukung tingkat pertumbuhan yang sangat cepat (Wibowo MS, 2012).

Berdasarkan tabel 4.3 tersebut, telah dilakukan pengujian suhu untuk mengetahui suhu optimun bakteri, pengambilan sampel pada pintu masuk yaitu 29°C, zona pembedahan 28°C, dan pemukiman warga 29°C.

Temperatur optimal biasanya mencerminkan lingkungan normal mikroorganisme. Jadi, bakteri patogen pada manusia biasanya tumbuh baik pada temperatur 37°C.

Berdasarkan teori tentang pengaruh faktor lingkungan pada pertumbuhan bakteri. Salah satunya faktor fisik yaitu temperatur yang menentukan aktivitas enzim yang terlibat dalam aktivitas kimia. Peningkatan temperatur sebesar 10°C dapat meningkatkan aktivitas enzim sebesar dua kali lipat. Pada temperatur yang sangat tinggi akan terjadi denaturasi protein yang tidak dapat balik (*irreversible*), sedangkan pada temperatur yang sangat rendah aktivitas enzim akan berhenti. Pada temperatur pertumbuhan optimal akan terjadi kecepatan pertumbuhan optimal dan dihasilkan jumlah sel yang maksimal (Sylvia, 2008).

BAB V

PENUTUP

A. Kesimpulan

Berdasarkan penelitian yang telah dilakukan maka dapat disimpulkan bahwa jenis-jenis bakteri tanah di lingkungan Tempat Pembuangan Akhir Sampah Kota Makassar yaitu *Bacillus subtilis*, *Bacillus cereus*, *Staphylococcus aureus*, *Streptococcus pyogenes*, *Klebsiella pneumoniae*, *Clostridium botulinum*, dan *Clostridium perferingest* tergolong sebagai spesies penyebab penyakit patogen.

B. Saran

Penelitian ini dapat dilanjutkan pada tingkat identifikasi molekuler (PCR). Memberikan informasi kepada masyarakat adanya bakteri patogen di dalam tanah yang dapat menyebabkan berbagai penyakit.

DAFTAR PUSTAKA

- Ali, Alimuddin. *Mikrobiologi Dasar*. Jilid I. Cet. 1; Makassar: UNM Press, 2005.
- Andi Azhary azmy, dkk. “ Isolasi dan Identifikasi Oosista Koksida dari Tanah Di sekitar Denpasar” *jurnal*. 2002.
- Damanhuri. *Diktat Kuliah: Pengelolaan Sampah*. Program Studi Teknik Lingkungan. Bandung: ITB, 2010.
- Departemen Agama RI, Al-Qur'an dan terjemahannya. Jakarta: yayasan Penyelenggara Penerjemahan/penafsiran Al-Qur'an, 2009.
- Dwidjoseputro, D. *Dasar-Dasar Mikrobiologi*. Jakarta: Djambatan, 1978.
- Cappuccino, J.G dan Natalie. S. *Microbiology A Laboratory Manual*. New York: Addison-Wesley Publishing Company, 1993.
- Fardiaz S. *Mikrobiologi Pangan 1*. Jakarta: PT. Gramedia Pustaka Utama, 1992
- Francisco J. Flores-Tena, dkk “ *Patogenic and Oportunistic Gram-Negatif bacteria in soil, leachate and air in san Nicolas landfill at aguascalientes, Mexico*, *jurnal Mikrobiologi alam*, 2007. (Vol. 49,Nos. 1-2 january- march 2007).
- Feranie, S., Iryanti M., Utari, S, dan Ardi, N.D. Zona Migrasi Pencemaran Air di Sekitar TPA Babakan Ciparay Kabupaten Bandung dengan Menggunakan Metode Geolistrik Tahanan Jenis. *Jurnal Hasil Penelitian*, 2008.
- Hanafiah, kemas Ali, dkk. *Biologi Tanah, Ekologi dan Mikrobiologi Tanah*. Jakarta: Raja Grafindo Persada, 2005.
- Holt, J.G. *Bergey's Manual of Determinative Bacteriology ninth ed*. Williams and Wilkins:USA, 1994.
- Irwan Ridwan Rahim dan Achmad Zubair. Studi Keinginan Membayar Oleh Masyarakat Dalam Upaya Peningkatan Kualitas Pelayanan Pengumpulan Dan Pengolahan Sampah TPA Tamangapa Kota Makassar. *Jurnal Hasil Penelitian*. Makassar: Program Studi Teknik Lingkungan Jurusan Teknik Sipil, Universitas Hasanuddin, 2013.
- Imran, A.M., *Perkembangan Polutan Dalam Air Tanah Pada Tempat Pembuangan Akhir (TPA) Sampah Antang*, Kota Makassar, Provinsi Sulawesi Selatan, 2005.
- Ketut Putra. Identifikasi Arah Rembesan Dan Letak Akumulasi Lindi Dengan Metode Geolistrik Resistivitas Konfigurasi Wenner-Schlumberger Di TPA Temesi Kabupaten Gianyar. *Jurnal Hasil Penelitian*. Denpasar: Program Pasca Sarjana Ilmu Lingkungan Universitas Udayana Denpasar, 2012.
- Kotrung Nida. Hubungan Pengelolaan Sampah Rumah Tangga Terhadap Daya Tarik Vektor Musca Domestika (Lalat Rumah) Dengan Resiko Diare Pada

- Baduta Di Kelurahan Ciputat. *Skripsi*. Jakarta: Fakultas Kedokteran Dan Ilmu Kesehatan Program Studi Kesehatan Masyarakat, 2014.
- Michael J. Pelczar, jr., dan E. C. S. Chan. *Dasar-Dasar Mikrobiologi*. UI Press. Jakarta, 1988.
- Michael J. Pelczar, jr., dan E. C. S. Chan. *Dasar-Dasar Mikrobiologi*. UI Press. Jakarta, 2008.
- Notodarmojo, suprihanto. *Pencemaran Tanah dan Air Tanah*. Bandung: penerbit ITB-Press, 2005
- Nurhidayah S, “ *Isolasi dan karakterisasi bakteri udara pada tempat pembuangan sampah TPAS tamangapa antang makassar*”. Skripsi: Makassar, 2015
- Saraswati, Rasti., Santoso, Edi., Yuliarti, Erni. *Organisme Perombak Bahan Organik*, 2010.
- Sastrawijaya,T. *Pencemaran Lingkungan*. Jakarta: PT. Rineka Cipta, 2000: 168-170.
- Shihab, M. Quraish. *Tafsir Al-Mishbah : Pesan-Pesan dan Keserasian Al-Qur'an*. Jakarta: Lentera Hati, 2002.
- Sukamawa, A. A. A., Keman, S dan Sulistyorini, L. Determinan Sanitasi Rumah dan Sosial Ekonomi Keluarga Terhadap Kejadian ISPA Pada Anak Balita Serta Manajemen Penanggulangannya di Puskesmas. *Jurnal Kesehatan Lingkungan*. Vol3. No 1: 2006: 49-58.
- Sutejo, M. M., Kartasaputra., Sastroadmodjo. *Mikrobiologi Dasar*. Jakarta: Reika Cipta, 1991.
- Sneath, P.H.A., Mair, N. S., Sharpe, M.E., and Holt, J.G. (1985). *Bergey's Manual of Systematic Bacteriology*. Vol. 2. Williams and Wilkins, Baltimore, USA.
- Timmreck CT. *Epidemiologi suatu Pengantar*. Jakarta: Buku Kedokteran. EGC, 2004.
- Wibowo, MS. *Pertumbuhan dan kontrol Bakteri*. Jurnal Pertumbuhan bakteri. 2012
- Yatim, faisal. *Macam-macam penyakit menular dan pencegahannya*. Pustaka populer obor : Jakarta, 2004.
- Zulfan Nahrudin, dkk. Kemitraan Publik-Privat Dalam Pengelolaan Sampah Di TPA Tamangapa Kota Makassar. *Jurnal Hasil Penelitian*. Makassar: Fakultas Ilmu Sosial dan Ilmu Politik, Universitas Hasanuddin Makassar, 2013.