

**TINJAUAN EKONOMI ISLAM TERHADAP PENGELOLAAN
PINJAMAN QARDHUL HASAN PADA BMT KUBE
SEJAHTERA 036 MAKASSAR**



UNIVERSITAS ISLAM NEGERI
ALAUDDIN
MAKASSAR

SKRIPSI

Diajukan Untuk Memenuhi Salah Satu Syarat Untuk Memperoleh Gelar
Sarjana Ekonomi Islam (S.E) Jurusan Ekonomi Islam
Pada Fakultas Ekonomi dan Bisnis Islam
UIN Alauddin Makassar

OLEH:
NURHIDAYAH RAMDHANI
NIM : 10200113003

**FAKULTAS EKONOMI DAN BISNIS ISLAM
UIN ALAUDDIN MAKASSAR
2017**

PERNYATAAN KEASLIAN SKRIPSI

Mahasiswa yang bertanda tangan dibawah ini:

Nama : Nurhidayah Ramdhani
Nim : 10200113003
Tempat / tgl. Lahir : Ujung Pandang, 17 Februari 1995
Jur/Prodi/Konsentrasi : Ekonomi Islam
Fakultas / Program : Ekonomi dan Bisnis Islam / S1
Alamat : BTN Minasa Upa D6/7
Judul : Tinjauan Ekonomi Islam Terhadap Pengelolaan
Pinjaman Qardul Hasan Pada Bmit Kube Sejahtera
036 Makassar

Menyatakan dengan sesungguhnya dan penuh kesadaran bahwa skripsi ini benar adalah hasil karya sendiri. Jika dikemudian hari terbukti bahwa ia merupakan duplikat, tiruan, plagiat, atau dibuat oleh orang lain, sebagian atau seluruhnya, maka skripsi dan gelar yang diperoleh karenanya batal demi hukum.

UNIVERSITAS ISLAM NEGERI

Makassar, 20 Desember 2017

Penyusun



Nurhidayah Ramdhani

10200113003

Skripsi yang berjudul, "*Tinjauan Ekonomi Islam Terhadap Pengelolaan Pinjaman Qardhu Hasan Pada BMT Kube Sejahtera 036 Makassar*", yang disusun oleh *Nurhidayah Ramdhani* NIM: *10200113003*, mahasiswa Jurusan Ekonomi Islam pada Fakultas Ekonomi dan Bisnis Islam Universitas Islam Negeri Alauddin Makassar, telah diuji dan dipertabankan dalam sidang munaqasyah yang diselenggarakan pada hari Senin, tanggal 27 November 2017, bertepatan dengan 8 Rabiul Awal 1439 H, dinyatakan telah dapat diterima sebagai salah satu syarat untuk memperoleh gelar Sarjana pada Fakultas Ekonomi dan Bisnis Islam, Jurusan Ekonomi Islam (dengan beberapa perbaikan).

Makassar, 6 Desember 2017

17 Rabiul Awal 1439H

DEWAN PENGLIJI

Ketua : Prof. Dr. H. Ambo Asse, M.Ag (.....)

Sekretaris : Prof. Dr. H. Muslimin Kara, M.Ag (.....)

Munaqisy I : Dr. H. Abdul Wahab, S.E., M.Si (.....)

Munaqisy II : Drs. Thamrin Logawali, MH (.....)

Pembimbing I : Drs. Urbanus Uma Leu, M.Ag (.....)

Pembimbing II : Dr. H. Idris Parakkasi, MM (.....)

Diketahui Oleh:

Dekan Fakultas Ekonomi dan Bisnis Islam
UIN Alauddin Makassar

KATA PENGANTAR

Assalamu Alaikum Warahmatullahi Wabarakatuh.

Segala puji dan syukur bagi Allah SWT, Tuhan semesta alam yang senantiasa menunjukkan kepada kita jalan yang lurus dan memberikan pemahaman akan agama yang kokoh. Shalawat serta salam selalu tercurahkan untuk Baginda Nabi Besar Muhammad SAW, dan juga kepada para keluarganya, para sahabatnya, para pengikutnya hingga akhir zaman. Beliaulah pemimpin para Nabi dan Rasul Allah SAW, yang selalu mencontohkan suri tauladan yang mulia kepada setiap insan di dunia.

Penulis sangat merasa bersyukur setelah berbagai cobaan dan kendala, suka maupun duka selalu setia mengiringi perjalanan dalam melakukan penelitian dan penulisan skripsi ini, namun pada akhirnya atas *rahmân rahîm* dari Sang Pencipta, Allah SWT, penulis dapat menyelesaikan skripsi ini dengan judul: **“Tinjauan Ekonomi Islam Terhadap Pengelolaan Pinjaman *Qardhul Hasan* Pada BMT Kube Sejahtera 036 Makassar”**.

Skripsi ini disusun dalam rangka melengkapi syarat-syarat guna memperoleh gelar Strata Satu (S1) Jurusan Ekonomi Islam, Fakultas Ekonomi dan Bisnis Islam, Universitas Islam Negeri Alauddin Makassar.

Penulis menyadari bahwa dalam penulisan skripsi ini tidak akan selesai tanpa adanya pertolongan Allah SWT. Serta Do'a, bimbingan, bantuan, dan dukungan tak lepas dari Ayah saya Drs. H. Abd Muiin Nganro dan Ibu saya Hj Nurhayati sehingga

saya dapat menyelesaikan skripsi ini. Saran maupun kritik dari berbagai pihak, baik langsung maupun tidak langsung. Karena tanpa bantuan mereka, penulis merasa kesulitan terutama dalam menyelesaikan tugas akhir ini, yaitu skripsi.

Sebagai bentuk penghargaan yang tidak dapat terlukiskan, dalam kesempatan ini penulis mengucapkan banyak terima kasih dan apresiasi yang setinggi-tingginya kepada:

1. Prof. Dr. H. Musafir Pababbari, M.Si. Selaku Rektor Universitas Islam Negeri Alauddin Makassar.
2. Prof. Dr. H. Ambo Asse, M.Ag., Selaku Dekan Fakultas Ekonomi Dan Bisnis Islam, Universitas Islam Negeri Alauddin Makassar.
3. Dr. Hj. Rahmawati Muin, M.Ag., Selaku Ketua Jurusan Ekonomi Islam dan Drs. Thamrin Logawali, S.H., M.H., Selaku Sekertaris Jurusan Ekonomi Islam.
4. Drs. Urbanus Umaleu, M.Ag., Selaku Pembimbing I, terimakasih atas waktu, bimbingan dan arahnya dari awal hingga penulisan skripsi ini selesai.
5. Dr. H. Idris Parakkasi, MM., Selaku Pembimbing II, yang telah banyak memberikan bimbingan, nasehat dan arahan kepada penulis.
6. Seluruh dosen, staf akademik, dan staf jurusan yang telah member bantuan selama proses penyelesaian skripsi penulis.
7. Ibu Nurhidayanti, S.Pi., selaku meneger umum BMT Kube Sejahtera 036 Makassar beserta segenap staf pengelola.
8. Sahabat-sahabat terbaik penulis yang tidak bisa disebutkan satu persatu

9. Teman-teman ekonomi islam angkatan 2013 yang sejak awal menjadi mahasiswa menjadi tempat berbagi keseruan selama menikmati masa-masa kuliah maupun dalam penulisan skripsi ini, dan teman-teman ekonomi islam kelas A.

10. Semua pihak yang telah membantu penyelesaian skripsi ini yang tidak dapat penulis sebutkan satu persatu.

Selain ucapan terima kasih, penulis juga mohon maaf apabila selama ini penulis telah memberikan berbagai keluh kesah kepada semua pihak. Tidak ada yang dapat penulis berikan selain doa semoga semua amal serta jasa yang telah diberikan kepada penulis akan senantiasa di catat oleh Allah SWT sebagai amal sholeh dan shalehah, serta semoga mendapat pahala yang berlipat ganda dari Allah SWT. *Amin yaa rabbal 'alamin.*

Besar harapan penulis semoga skripsi ini dapat bermanfaat, khususnya untuk penulis pribadi, masyarakat dan para pembaca pada umumnya. Tidak lupa pula saran dan kritik yang membangun agar selalu menjadi lebih baik.

Makassar, November 2017

NURHIDAYAH RAMDHANI

DAFTAR ISI

PENGESAHAN KEASLIAN SKRIPSI.....	ii
PENGESAHAN SKRIPSI.....	iii
KATA PENGANTAR.....	iv
DAFTAR ISI.....	vii
DAFTAR TABEL	ix
ABSTRAK	x
BAB I PENDAHULUAN	
A. Latar Belakang.....	1
B. Rumusan Masalah	6
C. Definisi Operasional.....	6
D. Kajian Pustaka	7
E. Tujuan dan Kegunaan Penelitian.....	10
F. Sistematika Penulisan.....	10
BAB II TINJAUAN TEORITIS	
A. Ekonomi Islam	
1. Pengertian Ekonomi Islam	12
2. Tujuan Ekonomi Islam	13
3. Prinsip-prinsip ekonomi islam.....	14
B. Baitu Maal Wat Tamwil	
1. Pengertian BMT	16
2. Visi dan misi BMT	16
3. Prinsip BMT	17
4. Fungsi BMT	18
5. Pendirian dan permodalan BMT.....	19
6. Asas dan landasan BMT	20
7. Peran dan tujuan BMT	21
C. Qardhul Hasan	
1. Pengertian Qardhul Hasan.....	22
2. Dasar Hukum Qardhul Hasan.....	26
3. Rukun dan syarat Qardhul Hasan.....	28
4. Sumber dana Qardhul Hasan	30
5. Aplikasi dalam LKS	31
6. Manfaat Qardhul Hasan	32
7. Fatwa DSN Tentang Qardhul Hasan	32
8. Kerangka Pikir.....	35

BAB III METODE PENELITIAN

A. Jenis dan Lokasi Penelitian	36
B. Pendekatan Penelitian	37
C. Sumber Data Penelitian.....	37
D. Instrument Penelitian	37
E. Metode pengumpulan Data	38
F. Metode pengolahan dan analisis data	39

BAB IV HASIL PENELITIAN DAN PEMBAHASAN

A. Profil BMT Kube Sejahtera 036 Makassar	41
B. Kinerja BMT Kube Sejahtera 036 Makassar	50
C. Prosedur pembiayaan	51
D. SOP Proses Pinjaman Qardhul Hasan.....	53
E. Analisis pengelolaan Qardhul Hasan	53
F. Pemanfaatan pengelolaan Qardhul Hasan	56
G. Faktor pendukung dan penghambat	58
H. Tinjauan Ekonomi Islam Terhadap APengelolaan Qardhul Hasan	59

BAB V PENUTUP

A. Kesimpulan	65
B. Saran	63

KEPUSTAKAAN	67
-------------------	----

LAMPIRAN-LAMPIRAN

DAFTAR RIWAYAT HIDUP

DAFTAR TABEL

Tabel 1.1	Perkembangan Jumlah Anggota BMT Kube Sejahtera 036-Makassar	50
Table 1.2	Data penyaluran dan pembayaran angsuran di BMT Kube Sejahtera 036 Makassar.....	55

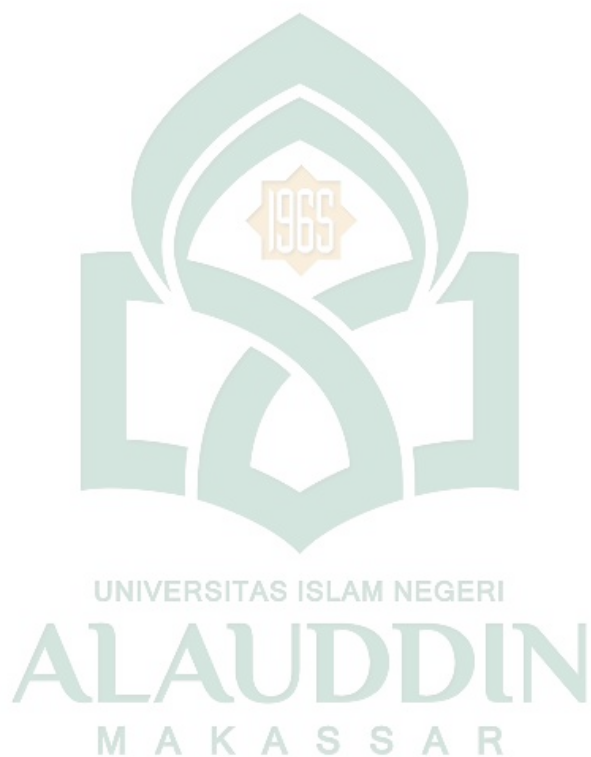

ABSTRAK

Nama : Nurhidayah Ramdhani

Nim : 10200113003

**Judul : Tinjauan Ekonomi Islam Terhadap Aplikasi Pengelolaan Pinjaman
Qardhul Hasan Pada BMT Kube Sejahtera 036 Makassar**

BMT (*Baitul Mal wat Tamwil*) sebagai lembaga keuangan yang bertugas menghimpun dana dari masyarakat serta menyalurkan sesuai dengan mekanisme tertentu. Penghimpunan dana dilakukan melalui *wadi'ah*, *mudharabah*, Sedangkan penyaluran dana dilakukan dengan pembiayaan *murabahah*, *salam*, *istishna*, *ijarah*. Dan produk jasa yaitu *wakalah*, *kafalah*, *hawalah*, *rahn* dan *qardhul hasan*.

Rumusan masalah dalam penelitian ini adalah Bagaimana Tinjauan Ekonomi Islam Terhadap Pengelolaan *Qardhul Hasan* Pada BMT Kube Sejahtera 036 Makassar. Sedangkan tujuan penelitian ini adalah untuk mengetahui bagaimana pengelolaan *qardhul hasan* di BMT Kube Sejahtera 036 Makassar. Adapun teknik pengumpulan data diperoleh dengan melakukan wawancara kepada Manager BMT Kube Sejahtera 036 Makassar, observasi secara langsung terhadap obyek tertentu yang menjadi titik penelitian serta mencatat segala sesuatu yang berhubungan dengan pembiayaan *Qardhul Hasan* dan dokumentasi yang berkaitan dengan penelitian ini. Adapun metode analisa data yang digunakan dalam skripsi ini adalah metode deskriptif kualitatif.

Hasil penelitian yang telah dilakukan di BMT Kube Sejahtera 036 Makassar, BMT Kube Sejahtera 036 mengambil dari dana infak anggota BMT Kube Sejahtera 036. Dalam penyaluran produk *Qardhul Hasan*, BMT Kube Sejahtera hanya memberikan pinjaman kepada anggota BMT Kube Sejahtera 036 saja, penyalurannya hanya bersifat pinjaman dan yang dikembalikan hanya pokok pinjaman.

BAB 1

PENDAHULUAN

A. Latar Belakang Masalah

Keuangan islam dewasa ini menjadi perbincangan yang luas dan terkenal baik di Negara yang mayoritas muslim maupun non muslim bahkan di barat. Istilah tersebut tentu mempunyai pengertian mendalam tentang muamalah islam dibidang ekonomi. Keuangan islam tentu mempunyai ciri khusus yang membedakan, yaitu terbebas dari segala unsur riba, unsur kedzaliman, unsur eksploitasi, dan seluruh unsur yang memusat pada ketidakadilan. “Disisi lain keuangan konvensional dalam bentuk utang piutangnya adalah unsur eksploitasi.”¹

Keuangan Islam bertujuan mendorong pertumbuhan ekonomi rakyat (ummat), “menjaga kestabilan juga keseimbangan sector riil dan sector moneter, namun juga harus memperhatikan dasar hukum islam yaitu agar terhindar dari ketidakadilan.”² Efisiensi dari keuangan islam ini akhirnya membentuk pemikiran yaitu terbentuknya “lembaga keuangan islam, karena sector perbankan khususnya menempati posisi sangat strategis dalam menjembatani kebutuhan modal kerja dan investasi disektor riil dengan pemilik dana.”³ Lembaga keuangan islam memiliki banyak konsentrasi yang

¹ Muhammad Ayub, *Understanding Islamic Finance: A-Z Keuangan Syariah* (Jakarta PT Gramedia Pustaka Umum, 2009), hlm. 5

² Adhiwarman A Karim, *Ekonomi Islam, Suatu Kajian Kontemporer* (Jakarta : Gima Insane, 2001) hlm. 18.

³ Muhammad, *Manajemen Bank Syariah: Edisi Revisi* (Yogyakarta: Penerbit UPP UMP YKPN, 2005), hlm. 1

memungkinkan setiap orang bertransaksi dengan salah satunya. Salah satu konsentrasinya adalah *Qardh*, atau pinjaman. Perbankan islam mengembangkannya menjadi pinjaman yang berorientasi profit dan non profit, untuk non profit produk *Qardh* diberi nama *Qardhul Hasan* atau pinjaman kebaikan.

Perkembangan praktik lembaga Keuangan Syariah (LKS) baik dilevel nasional maupun internasional telah memberikan gambaran bahwa sistem pekonomi Islam mampu beradaptasi dengan perekonomian konvensional yang telah berabad-abad menguasai kehidupan masyarakat dunia dan juga terjadi di Indonesia. Perkembangan perbankan syariah dan lembaga keuangan syariah nonbank di Indonesia memang masih dikatakan belum lama.

Namun, perkembangan dan pertumbuhan industri ini terus menunjukkan angka yang terus meningkat. Ini membuktikan bahwa masyarakat mulai sadar akan pentingnya bertransaksi dengan prinsip syariah. Sampai saat ini tercatat ada 11BUS, 141 BPRS, 16 UUS, dan masih ada LKS nonbank lainnya, bahkan jumlahBMT sudah menembus angka 4000.⁴

Saat ini, tidak hanya lembaga keuangan syariah yang bersifat komersial saja yang berkembang, namun juga lembaga keuangan syariah yang bersifat nirlaba. Lembaga keuangan syariah komersial yang berkembang saat ini antara lain: Pegadaian Syariah, Pasar Modal Syariah, Reksadana Syariah, dan Obligasi Syariah. Sedangkan lembaga keuangan syariah nirlaba yang saat ini berkembang antara lain: Organisasi Pengelola Zakat, baik Badan Amil Zakat maupun Lembaga Amil Zakat,

⁴Rifqi Muhammad, *Akuntansi Keuangan Syariah* (Yogyakarta: P3EI Press, 2010), h.1.

dan Badan Wakaf. Bahkan lembaga keuangan mikro syariah seperti BMT (*Baitul Maal at-Tamwil*) juga turut berkembang sangat pesat di Indonesia.⁵

Qardhul Hasan dalam praktek perbankan syariah selalu menempati urutan terakhir atau dinomorduakan, bahkan para akdemisi menempatkan posisi *Qardhul Hasan* selau dibagian akhir. Apakah karena *Qardhul Hasan* berasal dari sumber dana zis ? apakah *Qardhul Hasan* demikian tak menarik karena penghasilan profit yang kecil ? apakah *Qardhul Hasan* adalah produk yang dimunculkan sebagai lembaga keuangan islam ?

Pada akhirnya kita akan melihat secara relevan pengelolaan yang dalam pembiayaan *Qardhul Hasan*, dilakukan dengan sungguh-sungguh atau diadakan sebagai bentuk solidaritas social memunculkan nilai islami.

Lembaga keuangan konvensional lebih mengutamakan mencari keuntungan untuk kesejahteraan anggota, baik dengan cara tunai atau membungakan uang yang ada pada anggota. Ironisnya sebagian anggota yang meminjam biasanya anggota yang mengalami defesit keuangan untuk kebutuhan sehari-hari dan pihak koperasi memberlakukannya sama dengan peminjam lainnya dengan mematok bunga yang besar.

Pada lembaga keuangan syariah atau baitul maal wat tamwil hal ini tidak dibenarkan, setiap transaksi pembiayaan diperlakukan secara berbeda tergantung jenis kebutuhan anggotanya dengan imbalan yang diterima seperti : Fee (untuk pelayanan jasa-jasa), Margin (untuk jual beli), dan bagi hasil (untuk kerja sama usaha). Oleh

⁵*Ibid.* h.33.

karena itu BMT dilihat dari segi fungsi pokok operasionalnya, akuntabilitas BMT dapat dilihat dari penawaran dan profitabilitas produk yang ditawarkan kepada masyarakat. “BMT memiliki dua fungsi yaitu yakni sebagai lembaga pengumpulan dana, dan lembaga pengelola atau penyalur dana.”⁶

BMT adalah balai usaha mandiri terpadu yang isinya berintikan *bait al maal al tamwil*. Baitul maal dan baitul tamwil menjadi bagian yang tidak terpisahkan dari BMT sebagai pendukung kegiatan ekonomi masyarakat kecil dengan berlandaskan syariah. BMT didirikan dalam bentuk KSM (Kelompok Swadaya Masyarakat) atau koperasi. Secara kelembagaan BMT didukung oleh pusat Inkubasi Bisnis Usaha Kecil (PINBUK). Dalam prakteknya, PINBUK menetaskan BMT, dan pada gilirannya BMT menetaskan usaha kecil.⁷ UU yang terkait dengan keberadaan BMT diantaranya adalah UU no. 23 tahun 2011 tentang pengelolaan zakat, UU no 17 tahun 2012 tentang perkoperasian dan UU no. 1 tahun 2013 tentang Lembaga Keuangan Mikro (LKM). Selain itu berhubungan dengan semua UU tersebut, maka UU no.21 tahun 2011 tentang Otoritas Jasa Keuangan (OJK) juga perlu diperhatikan oleh BMT, mengingat dalam UU LKM mengaitkan LKM termasuk BMT dengan OJK.

Konsep BMT mengharuskan memberikan pelayanan social kepada anggota yang membutuhkan maupun pada masyarakat dhu'afa. Kepada anggota yang membutuhkn pinjaman darurat dapat diberikan pinjaman kebajikan dengan pengembalian pokok (*Al Qardh*) yang sumber dananya berasal dari modal maupun

⁶ Hendi suhendi, *BMT bank islam*. (bandung : pustaka bani quraisy, 2004). Hlm 123

⁷ M. Dawan Rahardjo, *islam dan transformasi sosial-ekonomi*, (Yogyakarta: pustaka pelajar, 1999), hal.431

laba yang dihimpun. Dimana anggota tidak dibebankan bunga dan sebagainya seperti di bank umum. Sementara bagi anggota masyarakat Dhuafa dapat diberikan pinjaman kebajikan dengan atau tanpa pengembalian pokok (*Qardhul Hasan*) yang sumber dananya dari dana ZIS (Zakat, Infak dan Shadaqoh).

Konsep *Baitul Maal at-Tamwil* sebenarnya sudah ada sejak zaman Nabi Muhammad Saw. Cikal bakal lembaga *baitul maal* yang telah dicetuskan dan difungsikan oleh Rasulullah Saw. dan diteruskan oleh Abu Bakar *ash-Shiddiq*, semakin dikembangkan fungsinya pada masa pemerintahan Khalifah Umar bin Khattab sehingga menjadi lembaga yang regular dan permanen.⁸ Pendirian lembaga *baitul maal* ini dipusatkan di Madinah dengan pembukaan cabang-cabangnya di tiap ibukota provinsi.

Di Indonesia sendiri, sejarah BMT dimulai tahun 1984 yang dikembangkan mahasiswa ITB di Masjid Salman yang mencoba menggulirkan lembaga pembiayaan berdasarkan syariah bagi usaha kecil. BMT secara resmi sebagai lembaga keuangan syariah dimulai dengan disahkannya UU No. 7 Tahun 1992 Tentang Perbankan yang mencantumkan kebebasan penentuan imbalan dan istem keuangan bagi hasil, juga dengan terbitnya Peraturan Pemerintah No. 72 Tahun 1992 yang memberikan batasan tegas bahwa bank diperbolehkan melakukan kegiatan usaha dengan berdasarkan prinsip bagi hasil. Munculnya BMT sebagai lembaga mikro keuangan Islam yang

⁸Euis Amalia, *Sejarah Pemikiran Ekonomi Islam* (Depok: Gramata Publishing, 2010), h.91.

bergerak pada sektor riilmasyarakat bawah dan menengah menjadi salah satu lembaga mikro keuanganIslam yang dapat memenuhi kebutuhan masyarakat.⁹

Berdasarkan latar belakang tersebut, maka peneliti tertarik untuk melakukan penelitian dengan judul **“Tinjauan Ekonomi Islam Terhadap Pengelolaan Pinjaman Qardhul Hasan di BMT Kube Sejahtera 036 Makassar”**

B. Rumusan Masalah

Mengacu pada uraian diatas, maka penulis mengangkat satu permasalahan pokok untuk dijadikan kajian utama dalam penelitian.

Bagaimana tinjauan ekonomi Islam terhadap aplikasi pengelolaan pinjaman *Qardhul Hasandi* BMT di Kube Sejahtera 036 Makassar?

C. Definisi Operasional

Definisi operasional variabel, dimaksudkan untuk memberikan gambaran yang jelas tentang variabel-variabel yang diperhatikan. Defenisi ini digunakan peneliti dalam melakukan penelitian. Hal ini dilakukan untuk menghindari adanya penafsiran yang salah atau interpersi yang keliru antara penulis dan pembaca terhadap judul serta memperjelas ruang lingkup penelitian ini. Adapun ruang lingkup yang dimaksud adalah sebagai berikut:

⁹Ica Nende, “*Baitul Mal Wat Tamwil (BMT)*,”
[http://acankende.wordpress.com/2010/11/28/baitul -mal-wat-tamwil-bmt/](http://acankende.wordpress.com/2010/11/28/baitul-mal-wat-tamwil-bmt/)

1. Ekonomi Islam merupakan bentuk usaha duniawi yang bernilai ibadah, juga merupakan suatu amanah, yaitu amanah dalam melaksanakan kewajiban kepada Allah dan kewajiban kepada sesama manusia.¹⁰
2. Pengelolaan, merujuk pada kamus besar bahasa Indonesia (KBBI), kata pengelolaan yaitu proses, cara dan perbuatan mengelola
3. Qardhul Hasan merupakan pinjaman lunak tanpa bunga atau margin keuntungan sebesar apapun dari pokok. Mengingat qardhul hasan merupakan fasilitas untuk pengusaha kecil dan sangat kecil maka dana ini dapat diambil dari dana Badan Amil Zakat Infaq dan Shadaqah (BAZIS).¹¹
4. BMT adalah lembaga keuangan yang kegiatannya mengelola dana yang bersifat nirlaba (sosial). Sumber dananya diperoleh dari ZISWA (zakat, infak, sedekah dan wakaf) atau sumber lain yang halal seperti hibah. Selanjutnya, dana tersebut disalurkan kepada mustahiq (yang berhak) atau untuk kebaikan/kepentingan publik.¹²

D. Kajian Pustaka

Bahwa penulis menelusuri buku yang ada maka penulis menyebutkan diantaranya yang sangat mendukung di dalam penulisan skripsi ini, yaitu :

¹⁰ Abdul Azis, *Ekonomi Islam Analisis Mikro dan Makro*, (Yogyakarta: Graha Ilmu, 2008), h.3

¹¹ Karnaen A. perwataatmadja dan Syafi'I Antonio, *Apa dan Bagaimana Bank Islam*, (Yogyakarta: Dana Bhakti Wakaf, 1992), h.34

¹² Sukron Kamil, *Ekonomi Islam, Kelembagaan, dan Konteks KeIndonesiaan*, (Jakarta: Rajawali Pers, 2016), h.197

Menurut Muhammad Yusuf dan Wiroso dalam bukunya bisnis syariah. Mengemukakan bahwa *Al-Qardh* adalah suatu akad pinjaman kepada nasabah tertentu dengan ketentuan bahwa nasabah wajib mengembalikan dana yang diterimanya kepada lembaga keuangan syariah (LKS) pada waktu yang telah disepakati oleh LKS dan nasabah.¹³

Menurut Ascarya dalam bukunya Akad dan Produk Bank Syariah, mengutip bahwa *Al-Qardh* merupakan pinjaman kebajikan/lunak tanpa imbalan, biasanya untuk pembelian barang-barang *fungible* (yaitu barang yang dapat diperkirakan dan diganti sesuai berat, ukuran, dan jumlahnya).¹⁴

Menurut M. Umer Chapra dalam bukunya Sistem Moneter Islam. Mengemukakan bahwa *qardhul hasan* yaitu pinjaman yang diberikan tanpa bunga atau penyertaan bagian keuntungan.¹⁵

Skripsi M. Syahrul Munir “Efektifitas Pemberdayaan Masyarakat Melalui Dana Qardhul Hasan Di BMT El-Syifa Ciganjur” pada tahun 2011. Skripsi ini menjelaskan pola dan pemberdayaan masyarakat, prospek pemberdayaan *qardhul hasan* dan tingkat efektifitas.

Skripsi Mari Ulfa “Efektifitas Pembiayaan Dana *Qardhul Hasan* Pada BMT Bina Ummat Sejahterah Periode 2006-2010” tahun 2012. Skripsi ini menjelaskan

¹³ Muhammad Yusuf dan Wiroso, *Bisnis Syariah edisi ke-2*, (Jakarta: Mitra Wacana Media, 2011), h. 138

¹⁴ Ascarya, *Akad dan Produk Bank Syariah*, (Jakarta: PT. Raja Grafindo Persada, 2008), h.46

¹⁵ M. Umer Chapra, *Sistem Moneter Islam*, (Jakarta: Gema Insani Press 2000), h. 6

tentang konsep pembiayaan qardhul hasan, jumlah dana yang terkumpul pada periode 2006-2010 dan tingkat efektifitas dana qardhul hasan.

Skripsi Ade Agung Dwiputra “Peran Dana *Qard Al-Hasan* Dalam Memberdayakan Usaha Kecil (Pada BMT Husnayain Di Pasar Rebo Dan BMT Al-Azhar Di Pasar Minggu)” tahun 2012. Skripsi ini menjelaskan tentang pemberdayaan pada usaha kecil, cara BMT meningkatkan penggunaan dana qardhul hasan, kendala dan rintangan dalam pelaksanaan pembiayaan.

Skripsi Ahmad Fauzi “Evaluasi Pengelolaan Dana *qardhul hasan* Pada Sejumlah BMT” tahun 2014. Skripsi ini membahas tentang pembagian presentase untuk pembiayaan qardhul hasan dan kebijakan BMT jika ada mitra yang ingin meminjam modal kembali untuk memperbesar usahanya.

Skripsi Ahmad Aidi Rachman Zuchryan “Analisi Pembiayaan *qardhul hasan* Dalam Perspektif Ekonomi Syariah di BMT Al-Hasan Sekampung Lampung Timur” tahun 2013. Skripsi ini menjelaskan tentang proses pembiayaan qardhul hasan BMT Al-Hasanah Sekampung Lampung Timur.

Skripsi Siti Nur Mutiah Andini “Pengelolaan *qardhul hasan* Terhadap Pemberdayaan Masyarakat Kampung Sukamulya” tahun 2011. Skripsi ini menjelaskan tentang pengelolaan dan pengaruh qardhul hasan pada pemberdayaan masyarakat kampung sukamulya

E. Tujuan dan Kegunaan Penelitian

1. Tujuan Penelitian

Berdasarkan latar belakang dan rumusan masalah yang telah diuraikan sebelumnya, maka tujuan yang ingin dicapai dari penelitian ini adalah untuk mengetahui bagaimana aplikasi pengelolaan pinjaman *qardhul hasan* di BMT Kube Sejahtera 036 Makassar

2. Kegunaan Penelitian

Adapun kegunaan penelitian yang diharapkan dari penelitian ini adalah sebagai berikut :

- a. Dengan penelitian ini diharapkan dapat menambah ilmu bagi civitas akademik pendidikan khususnya dalam hal pengelolaan dana *qardhul hasan* di BMT dan juga sebagai masukan serta referensi bagi pihak-pihak yang melakukan penelitian serupa. Selain itu, menjadi bahan kajian atau pemikiran bagi lembaga keuangan non bank khususnya bagi pengembangan pembiayaan *qardhul hasan* di BMT Kube Sejahtera 036 Makassar.
- b. Dengan penelitian yang dilakukan, dapat lebih menambah cakrawala penulis, khususnya dalam hal pemanfaatan Qardhul Hasan.

F. Sistematika Penulisan

Untuk mendapatkan gambaran secara ringkas mengenai skripsi ini, maka sistem penulisan akan dibagi kedalam bab sebagai berikut:

Bab I pendahuluan, bab ini membahas tentang latar belakang masalah, perumusan masalah, kajian pustaka, tujuan dan manfaat penelitian, definisi operasional, dan sistematika penulisan.

Bab II Tinjauan pustaka, bab ini akan diuraikan tentang landasan teori yang digunakan dalam penelitian

Bab III Metodologi Penelitian, bab ini membahas jenis dan lokasi penelitian, pendekatan penelitian, sumber data penelitian, metode pengumpulan data, instrument penelitian dan teknik pengelolaan data.

Bab IV Hasil dan Pembahasan, bab ini berisi tentang hasil penelitian dan pembahasannya

Bab V Penutup, bab ini diuraikan suatu kesimpulan serta sara-saran yang berkaitan dengan hasil penelitian.

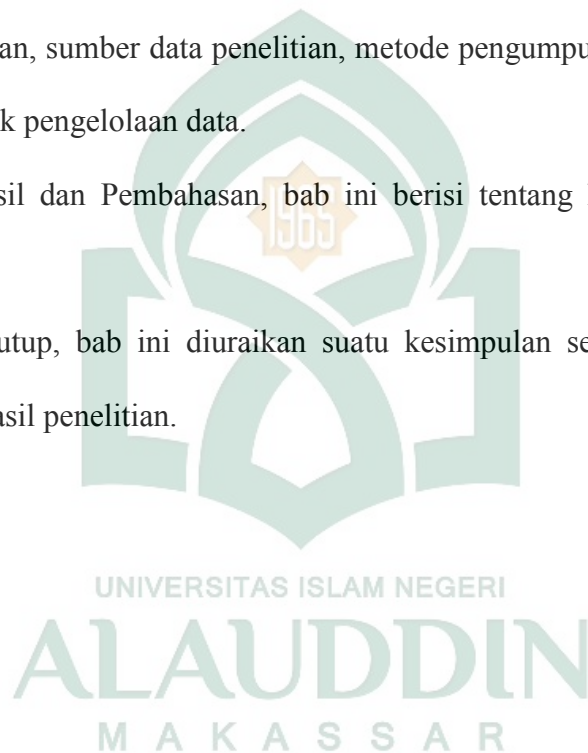

BAB II

TINJAUAN TEORITIS

A. Konsep Ekonomi Islam

1. Pengertian Ekonomi Islam

Istilah ekonomi Islam berasal dari Yunani kuno (Greek) yaitu *oikos* dan *nomos* yang berarti rumah dan aturan (mengatur urusan rumah tangga). Menurut istilah konvensional, ekonomi berarti aturan-aturan untuk menyelenggarakan kebutuhan hidup dalam rumah tangga, baik dalam rumah tangga rakyat maupun dalam rumah tangga Negara.¹⁵

Menurut S.M. Hasanuzzaman, ilmu ekonomi Islam adalah pengetahuan dan aplikasi dan anjuran dan aturan syariah yang mencegah ketidakadilan dalam memperoleh sumber-sumber daya material sehingga tercipta kepuasan manusia dan memungkinkan mereka menjalankan perintah Allah dan mengikuti aturan masyarakat. Adapun M. Umer Chapra mendefinisikan ekonomi Islam dengan ;

Cabang pengetahuan yang membantu merealisasikan kesejahteraan manusia melalui suatu alokasi dan distribusi sumber-sumber daya langka yang seirama dengan maqashid, tanpa mengakang kebebasan individu, menciptakan ketidakseimbangan makro ekonomi dan ekologi yang berkepanjangan, atau melemahkan solidaritas keluarga dan sosial serta jaringan masyarakat.¹⁶

¹⁵ Abdullah Zaki al-Kaf, *Ekonomi Dalam Perspektif Islam*, (Bandung: Pustaka Setia, 2002), h. 19

¹⁶ Idri, *Hadis Ekonomi (Ekonomi Dalam Perspektif Hadis Nabi)*, (Cet-1; Jakarta: Prenadamedia Group, 2015), h.3

2. Tujuan Ekonomi Islam

Tujuan akhir ekonomi Islam adalah sebagaimana tujuan dari syariat Islam itu sendiri (*maqashid asy syari'ah*) yang mencapai kebahagiaan di dunia dan akhirat (*falah*) melalui suatu tata kehidupan yang baik dan terhormat (*hayyah thayyibah*). Inilah kebahagiaan hakiki yang diinginkan oleh setiap manusia, bukan kebahagiaan semu yang sering kali pada akhirnya justru melahirkan penderitaan dan kesengsaraan.

Mewujudkan kesejahteraan hakiki bagi manusia merupakan dasar sekaligus tujuan utama dari syariat Islam (*masalahah al ibad*), karenanya juga merupakan tujuan ekonomi Islam. Menurut As-Shatibi tujuan utama syariat Islam adalah mencapai kesejahteraan manusia yang terletak pada perlindungan terhadap lima ke mashlahan, yaitu keimanan (*ad dien*), ilmu (*al-ilm*), kehidupan (*an-nafs*), harta (*al-maal*) dan kelangsungan keturunan (*an-nasl*). Kelima mashlahah tersebut pada dasarnya merupakan sarana untuk sangat dibutuhkan bagi kelangsungan kehidupan yang baik dan terhormat. Jika salah satu dari lima kebutuhan ini tidak tercukupi, niscaya manusia tidak akan mencapai kesejahteraan yang sesungguhnya.

Maslahah dapat dicapai hanya jika manusia hidup dalam keseimbangan (*equilibrium*), sebab keseimbangan merupakan sunnatullah. Kehidupan seimbang merupakan salah satu esensi ajaran Islam sehingga umat Islam pun disebut sebagai umat pertengahan (*umatan wasathan*). Ekonomi Islam bertujuan untuk menciptakan kehidupan yang seimbang ini, material dan spiritual, individu dengan sosial, masa kini dengan masa depan, serta dunia dengan akhirat.

Sebagai suatu cabang ilmu, ekonomi Islam bertujuan untuk mewujudkan dan meningkatkan kesejahteraan bagi setiap individu yang membawa mereka kepada kebahagiaan didunia dan akhirat (falah). Dengan demikian, perhatian utama ekonomi Islam adalah pada upaya bagaimana manusia meningkatkan utama ekonomi Islam adalah pada upaya bagaimana manusia meningkatkan kesejahteraan materialnya yang sekaligus akan meningkatkan kesejahteraan spritualnya. “Karena aspek spiritual harus hadir bersamaan dengan target material, maka diperlukan sarana penopang utama, yaitu moralitas pelaku ekonomi.”¹⁷

3. Prinsip-Prinsip Ekonomi Islam

Para pemikir ekonomi Islam berbeda pendapat dalam memberikan kategoris terhadap prinsip-prinsip ekonomi Islam pada: prinsip tauhid, rububiyah, khilafah dan tazkiyah. Mahmud Muhammad Babali menetapkan lima prinsip yang berkaitan dengan kegiatan ekonomi dalam Islam, yaitu: *al-ukhuwah* (persaudaraan), *al-ihsan* (berbuat baik), *al-nasihah* (member nasihat), *al-istiqamah* (teguh pendirian) dan *al-taqwa* (bersikap takwa).

Namun dari beberapa kategorisasi diatas, pada dasarnya bahwa prinsip-prinsip dalam ekonomi islam, sebagai berikut:

- a) Prinsip Tauhid,
- b) Prinsip Keseimbangan,
- c) Prinsip Khilafah
- d) Prinsip Keadilan.¹⁸

¹⁷ Pusat Pengkajian Dan Pengembangan Ekonomi Islam UII Yogyakarta, *Ekonomi Islam* (Ed.1-Cet 6; Jakarta; Rajawali Pers, 2014), h 56-57

¹⁸Muslimin kara, *dkk pengantar ekonomi islam* (Makassar: Alauddin press, 2009), h. 3-6

Prinsip tauhid dalam ekonomi Islam sangat esensial sebab prinsip ini mengajarkan kepada manusia agar dalam hubungan kemanusiaannya, sama pentingnya dengan hubungan dengan Allah (hubungan vertikal). Dalam arti manusia dalam melakukan aktifitas ekonominya didasarkan pada keadilan sosial yang bersumber kepada al- Qur'an.

Prinsip Keseimbangan, Kegiatan ekonomi Islam harus didasarkan pada prinsip keseimbangan. Keseimbangan yang dimaksud bukan hanya berkaitan dengan keseimbangan antara kebutuhan duniawi dan ukhrawi, tapi juga berkaitan dengan keseimbangan kebutuhan individu dan kebutuhan kemasyarakatan (umum). Islam menekankan keselarasan antara lahir dan batin, individu dan masyarakat.

Prinsip Khilafah, Manusia adalah khilafah (wakil) tuhan dimuka bumi yang harus menjalankan anturan dan hukum-hukum yang telah ditetapkan pemberi "mandat" kekhalifahan. Allah swt. Posisi manusia sebagai khalifah dapat dilihat dalam berbagai ayat al-Qur'an.

Prinsip Keadilan, Keadilan adalah salah satu prinsip yang penting dalam mekanisme perekonomian Islam. Bersikap adil dalam ekonomi tidak hanya didasarkan pada ayat-ayat al-Qur'an atau sunnah Rasul tapi juga berdasarkan pada pertimbangan hukum alam, dimana alam diciptakan berdasarkan atas prinsip keseimbangan dan keadilan. Adil dalam ekonomi bisa diterapkan dalam penentuan harga, kualitas produk, perlakuan terhadap pekerja, dan dampak yang ditimbulkan dari berbagai kebijakan ekonomi yang dikeluarkan.

B. Konsep Baitul Maal Wat Tamwil

1. Pengertian Baitul Maal Wat Tamwil

Baitul maal wat tamwil adalah penggabungan dari baitul maal dan baitul tamwil.

Baitul maal adalah lembaga keuangan yang kegiatannya mengelola dana yang bersifat nirlaba (sosial) dan berorientasi sosial keagamaan yang kegiatan umatnya menampung harta masyarakat dari berbagai sumber termasuk zakat, infaq dan shadaqah dan menyalurkannya untuk tujuan memajukan kemaslahatan umat dan bangsa dalam arti seluas-luasnya.¹⁹

Adapun yang dimaksud baitul tamwil adalah lembaga keuangan yang kegiatannya adalah :

Menghimpun dan menyalurkan dana masyarakat yang bersifat profit motive, kegiatan utamanya adalah mengembangkan usaha usaha produktif dan investasi dalam meningkatkan kualitas ekonomi pengusaha mikro dan kecil terutama dengan mendorong kegiatan menabung dan menunjang pembiayaan kegiatan ekonominya.²⁰

Selain berfungsi sebagai lembaga keuangan BMT juga bias berfungsi sebagai lembaga ekonomi. Sebagai lembaga keuangan BMT bertugas menghimpun dana dari masyarakat (anggota BMT) dan menyalurkan dana dari masyarakat. “:Sebagai lembaga ekonomi BMT juga berhak melakukan kegiatan ekonomi.”²¹

2. Visi dan Misi BMT

Visi BMT yaitu menjadikan lembaga keuangan yang mandiri, sehat dan kuat, yang kualitas ibadah anggotanya meningkat sedemikian rupa sehingga mampu

¹⁹ Makhlikul ilmi, *Teori dan Praktek Lembaga Keuangan Mikro Keuangan Syariah*. (Yogyakarta: UII Pers, 2002), h.66-67.

²⁰ Muhammad Amin Aziz, *Buku Saku Tata Cara Pendirian BMT*. (Jakarta: PPKES, 2000), h.1

²¹ H. Andi Djazulli Dan Yadi Janwar, *Lembaga-Lembaga Perekonomian Umat*. (Jakarta: PT. Rajagrafindo Persada, 2002)

berperan menjadi wakil pengabd Allah memakmurkan kehidupan anggota pada khususnya dan umat manusia pada umumnya.²²

Sedangkan Misi BMT adalah membangun dan mengembangkan tatanan perekonomian dan struktur masyarakat madani yang adil berkemkuran-berkemajuan, serta makmur-maju berkeadilan berlandaskan Syariah dan Ridho Allah SWT.dari pengertian tersebut, dapat dipahami bahwa misi BMT bukan semata-mata mencari keuntungan dan penumpukan laba modal pada golongan orang kaya saja tetapi lebih berorientasi pada pendistribusian laba yang merata dan adil, sesuai dengan prinsip-prinsip ekonomi islam.²³

3. Prinsip BMT

BMT didirikan dengan berasaskan pada masyarakat yangsalam, yaitu penuh keselamatan, kedamaian dan kesejahteraan. Prinsip dasar BMT adalah :²⁴

- a. Ahsan (mutu hasil kerja terbaik), thayyiban (terindah), ahsanu ‘amala (memuaskan semua pihak), dan sesuai dengan nilai salam: keselamatan, kedamaian dan kesejahteraan.
- b. Barokh, artinya berdayaguna, berhasilguna, adanya penguatan jaringan, transparan (keterbukaan), dan bertanggung jawab sepenuhnya kepada masyarakat.
- c. Spiritual communication (penguatan nilai ruhiyah)
- d. Demokratis, partisipatif, dan inklusif.
- e. Keadilan sosial dan kesetaraan gender, non disriminatif
- f. Ramah lingkungan

²²Muhammad Syafi’I Antonio, *Bank syariah dari teori ke praktik*, (Jakarta: gema insane, 2001) h. 160

²³ Muhammad Ridwan, *Manajemen Baitul Maal wa tamwil (BMT)*, (Yogyakarta: UII Press, 2004), h.128

²⁴ Buku saku lembaga bisnis syariah (Jakarta: PKES, 2006), h.24

- g. Peka dan bijak terhadap pengetahuan dan local, serta keanekaragaman budaya.
- h. Keberlanjutan, memberdayakan masyarakat dengan meningkatkan kemampuan diri dan lembaga masyarakat local.

4. Fungsi BMT

BMT bersifat terbuka, independen, tidak partisan, berorientasi pada pengembangan tabungan dan pembiayaan untuk mendukung bisnis ekonomi yang produktif bagi anggota dan kesejahteraan sosial masyarakat sekitar, terutama usaha mikro dan fakir miskin. Adapun fungsi BMT di masyarakat adalah:²⁵

- a. Meningkatkan kualitas SDM anggota, pengurus, dan pengelola menjadi lebih professional, salam (selamat, damai dan sejahtera), dan amanah sehingga semakin utuh dan tangguh dan berjuang dan berusaha (beribadah) menghadapi tantangan global
- b. Mengorganisasi dan memobilisasi dana sehingga dana yang dimiliki oleh dapat dimanfaatkan secara optimal didalam dan diluar organisasi untuk kepentingan rakyat banyak.
- c. Mengembangkan kesempatan kerja
- d. Mengukuhkan dan meningkatkan kualitas usaha dan pasar produk-produk anggota
- e. Memperkuat dan meningkatkan kualitas lembaga-lembaga ekonomi dan sosial masyarakat banyak.

²⁵ Nurul Huda dan Muhammad Haykal, *Lembaga Keuangan Islam: Tinjauan Teoritis Dan Praktis*, (Jakarta: Kencana ,2010), h.36

Setiap misi BMT harus mengarah pada upaya untuk mewujudkan BMT menjadi lembaga yang mampu meningkatkan kualitas ibadah anggota, sehingga mampu berperan sebagai wakil pengabdian Allah swt, memakmurkan kehidupan anggota pada khususnya dan masyarakat pada umumnya.

Misi BMT adalah membangun dan mengembangkan tatanan perekonomian dan berstruktur masyarakat madani yang adil berkemakmuran-berkemajuan, serta makmur-maju berkeadilan berlandaskan syariah dan ridha Allah swt²⁶.

5. Pendirian dan Permodalan BMT

Baitul maal watamwil merupakan lembaga ekonomi atau lembaga keuangan syariah nonperbankan yang sifatnya informal. Karena BMT didirikan oleh kelompok swadaya masyarakat yang berbeda dengan lembaga keuangan perbankan dan lembaga keuangan formal lainnya. BMT dapat didirikan dan dikembangkan dengan proses legalitas hukum yang bertahap. Awalnya dapat dimulai sebagai kelompok swadaya masyarakat dengan mendapatkan sertifikat operasi/kemitraan dari PINBUK. Jika telah mencapai nilai asset tertentu, lembaga keuangan serta menyiapkan diri ke dalam badan hukum. BMT dapat didirikan oleh :

- a. Sekurang-kurangnya 20 orang
- b. Antara pendiri satu dan lainnya tidak memiliki hubungan keluarga vertical dan horizontal satu kali.
- c. Sekurang-kurangnya 70% anggota pendiri bertempat tinggal di sekitar daerah kerja BMT.

²⁶ M. nurianto al arif. *Lembaga keuangan syariah*(suatu kajian praktis dan teoritis), (bandung: pustaka setia, 2012). h,320

d. Pendiri dapat bertambah dalam tahun-tahun jika oleh rapat para pendiri.

Adapun modal dari BMT terdiri dari:

1. Simpanan pokok yang ditentukan besarnya sama besar untuk semua anggota
2. Simpanan pokok khusus (SPK), yaitu simpanan pokok yang khusus diperuntukkan mendapat sejumlah modal awal sehingga memungkinkan BMT melakukan persiapan-persiapan pendirian dan memulai operasinya

Mekanisme Kerja BMT :²⁷

6. Asas dan Landasan

BMT berasaskan Pancasila dan UUD 45 serta berlandaskan prinsip syari'ah Islam, keimanan, keterpaduan, kekeluargaan/koperasi, kebersamaan, kemandirian, dan profesionalisme.

Keberadaan BMT menjadi organisasi yang sah dan legal. Sebagai lembaga keuangan syariah, BMT harus berpegang teguh pada prinsip-prinsip syariah. Keimanan menjadi landasan atas keyakinan untuk mau tumbuh dan berkembang. Keterpaduan mengisyaratkan adanya harapan untuk mencapai sukses didunia dan di akhirat juga keterpaduan antara sisi maal dan tamwil (sosial dan bisnis). Kekeluargaan dan kebersamaan berarti upaya untuk mencapai kesuksesan tersebut diraih secara bersama. Kemandirian berarti BMT tidak dapat hidup hanya dengan bergantung pada uluran tangan pemerintah, tetapi harus berkembang dari meningkatnya partisipasi anggota dan masyarakat, untuk itulah pola pengelolaannya harus profesional.

²⁷Jeni Susyanti, *pengelolaan lembaga keuangan syariah* (malang: empat dua, 2016), h.146

7. Peran dan Tujuan BMT

BMT memiliki beberapa peranan, di antaranya adalah:

- a. Menjauhkan masyarakat dari praktik ekonomi non islam. Aktif melakukan sosialisasi di tengah masyarakat tentang arti penting sistem ekonomi islam. Hal ini bisa dilakukan dengan pelatihan-pelatihan mengenai cara-cara bertransaksi secara islami.
- b. Melakukan pembinaan dan pendanaan usaha kecil. BMT harus bersikap aktif menjalankan fungsi sebagai lembaga keuangan mikro
- c. Melepaskan ketergantungan pada rentenir, BMT harus mampu melayani masyarakat lebih baik, misalnya birokrasi yang sederhana, selalu tersedia dana tiap saat dan lain sebagainya.
- d. Menjaga keadilan ekonomi masyarakat dengan distribusi yang merata. Fungsi utama BMT langsung berhadapan dengan masyarakat yang di tuntut harus pandai bersikap, oleh karena itu langkah-langkah untuk melakukan evaluasi dalam rangka pemeratan skala prioritas yang harus di perhatikan.²⁸

BMT bertujuan untuk meningkatkan kualitas usaha ekonomi untuk kesejahteraan anggota pada khususnya dan masyarakat pada umumnya. Pengertian diatas dapat dipahami bahwa BMT berorientasi pada upaya peningkatan kesejahteraan anggota dan masyarakat. Anggota harus diberdayakan supaya dapat mandiri. Dengan sendirinya tidak dapat dibenarkan jika para anggota dan masyarakat

²⁸Nurul Huda dan Muhammad Haykal, *Lembaga Keuangan Islam Tinjauan Teoritis dan Praktis*, (Jakarta: Prenda Media Group, 2010), h. 364

menjadi sangat tergantung kepada BMT. Dengan menjadi anggota BMT, masyarakat dapat meningkatkan taraf hidup melalui peningkatan usahanya.

Pemberian modal pinjaman sedapat mungkin dapat memandirikan ekonomi para peminjam. Oleh sebab itu sangat perlu dilakukan pendampingan. Dalam pelemparan pembiayaan, Bmt harus dapat menciptakan suasana keterbukaan, sehingga dapat mendeteksi berbagai kemungkinan yang timbul dari pembiayaan.

Untuk mempermudah pendampingan, pendekatan pola kelompok menjadi sangat penting. Anggota dikelompokkan berdasarkan usaha yang sejenis atau kedekatan tempat tinggal, sehingga BMT dapat dengan mudah melakukan pendampingan.²⁹

C. Konsep Qardhul Hasan

1. Pengertian Qardhul Hasan

Qardh adalah pemberian harta kepada orang lain yang dapat ditagih atau diminta kembali tanpa mengharapkan imbalan atau dengan kata lain merupakan sebuah transaksi pinjam meminjam tanpa syarat tambahan pada saat pengembalian pinjaman. Dalam literatur fiqh klasik, *qardh* dikategorikan dalam *aqd tathawwui* atau akad tolong menolong dan bukan transaksi komersial.

Qard al-Hasan adalah suatu perjanjian lunak yang diberikan atas dasar kewajiban sosial semata, di mana peminjam tidak berkewajiban untuk mengembalikan apa pun kecuali modal pembiayaan dan biaya administrasi.

²⁹Muhammad Ridwan, *Manajemen Baitul Maal wa tamwil (BMT)*, (Yogyakarta: UII Press, 2004) h. 131

Qard al-Hasan ini adalah jenis pembiayaan tanpa laba dimana al-Qur'an mendorong kaum muslim agar mengadakannya untuk kalangan yang membutuhkan peminjam berkewajiban mengembalikan hanya pokok pembiayaan saja, tetapi boleh memberikan kelebihan (margin) menurut kebijaksanaanya. Pembiayaan *Qardh al-Hasan* juga mendapatkan manfaat dari berbagi macam layanan dan keuangan serta dukungan moral yang diberikan oleh bank. Pembiayaan ini sering diberikan kepada lembaga-lembaga amal untuk mendanai aktivitas-aktivitas mereka. Pembayaran kembali dilakukan selama sesuatu periode yang disepakati oleh kedua pihak.

Pungutan biaya layanan yang tidak seberapa atas pembiayaan ini dibolehkan asalkan berdasarkan atas biaya pengurusan pembiayaan sesungguhnya, dan tidak dikaitkan dengan jumlah atau batas waktu pembiayaan.³⁰

Secara syar'i para ahli fiqih mendefinisikan *qardh* :

- a. Menurut pengikut Madzhab Hanafi, Ibn Abidin mengatakan bahwa suatu pinjaman adalah apa yang dimiliki satu orang lalu diberikan kepada yang lain kemudian dikembalikan dalam kepunyaannya dalam baik hati.
- b. Menurut Madzhab Maliki mengatakan bahwa *Qardh* adalah pembayaran dari sesuatu yang berharga untuk pembayaran kembali tidak berbeda atau setimpal.
- c. Menurut Madzhab Hambali, *qardh* adalah pembayaran uang ke seseorang siapa yang akan memperoleh manfaat dengan itu dan kembalian sesuai dengan padanannya.

³⁰ Jeni Susyanti, *Pengelolaan Lembaga Keuangan Syariah*, (Malang: empat dua, 2016), h.30

- d. Menurut Madzhab Syafi'i, *qardh* adalah memindahkan kepemilikan sesuatu kepada seseorang dan kemudian membayar kembali kepadanya.

Sedangkan Menurut Kamus Bahasa Indonesia pinjaman berasal dari kata pinjam yang artinya memakai barang atau uang orang lain untuk waktu tertentu, kalau sudah sampai waktunya harus dikembalikan³¹. Sementara menurut Muhammad Syafi'i Antonio, *Al-qardh* adalah pemberian harta kepada orang lain yang dapat ditagih atau diminta kembali atau dengan kata lain meminjamkan tanpa mengharapkan imbalan. Menurut Bank Indonesia *qard* adalah akad pinjaman dari bank (Muqrid) kepada pihak tertentu (Muqtarid) yang wajib dikembalikan dengan jumlah yang sama sesuai pinjaman.

Dari beberapa defenisi di atas maka dapat disimpulkan bahwa *qardhul hasan* adalah suatu akad perjanjian antara penghutang dengan peminjam yang melakukan utang dan piutang.

Qardhul hasan ini merupakan pembiayaan dengan akad ibadah, dimana tujuan utamanya adalah membantu nasabah dalam mengembangkan usahanya sehingga dapat terbentuk sebuah semangat wirausaha dalam sektor industri kecil-mikro, yang pada akhirnya akan memacu percepatan ekonomi kerakyatan berbasis syariah. Faktor utama nasabah melakukan pembiayaan *qardhul hasan* adalah karena adanya kemudahan nasabah dalam peminjaman dan faktor utama yang kedua adalah karena tidak adanya jaminan dan bunga dalam peminjaman. Resiko yang mungkin dihadapi dari pihak BMT mengenai pembiayaan *qardhul hasan* ini adalah resiko kredit yaitu

³¹ wahbah Zuhaili, *Fiqh Muamalah Perbankan Syariah*, (1999)

resiko yang timbul sebagai akibat kegagalan pihak debitur dalam memenuhi kewajibannya.

Akad *qardhul hasan* adalah bentuk kontrak yang sifatnya saling tolong menolong antara dua pihak dimana satu pihak berperan sebagai pemilik modal dan mempercayakan sejumlah modalnya untuk dikelola oleh pihak kedua. Penanganan seluruh kegiatan usaha dilakukan oleh anggota (*mudharib*). BMT sebagai penyedia modal tidak akan mencampuri manajemen usaha, tetapi mempunyai hak untuk melakukan kontrol atau pengawasan sehingga terjadi hubungan kerja sama antara pihak BMT dan nasabah.

Para ulama telah menyepakati bahwa *al-qardh* boleh dilakukan. Kesepakatan ulama ini didasari tabiat manusia yang tidak bisa hidup tanpa pertolongan dan bantuan orang lain. Tidak ada seorang pun yang memiliki barang yang ia butuhkan. Oleh karena itu, pinjam-meminjam sudah satu bagian dari kehidupan. Islam adalah agama yang sangat memperhatikan segenap kebutuhan umatnya

Adapun skema *qardhul hasan* yaitu:

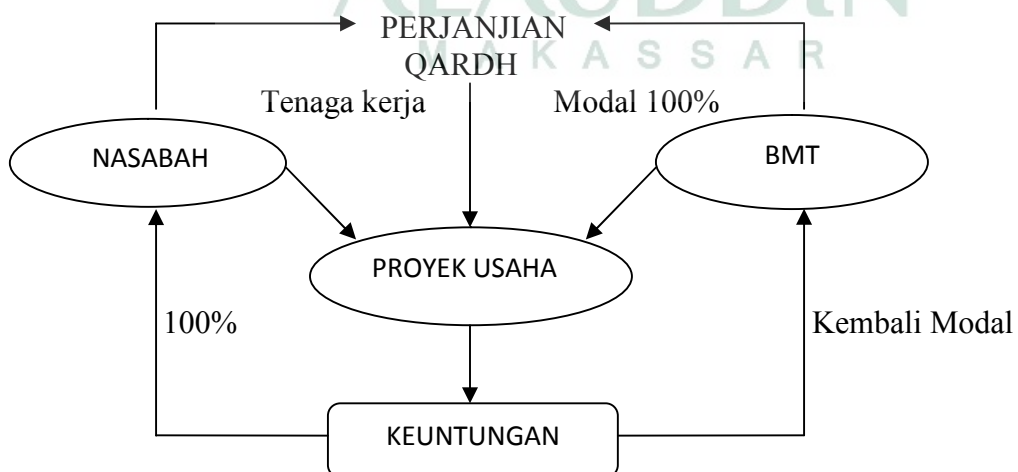

Penjelasan :

1. BMT dan nasabah melakukan perjanjian dengan akad Qardhul Hasan
2. BMT sebagai penyedia dana 100%
3. Nasabah sebagai tenaga kerja atau pengelola dan dari BMT
4. Perjanjian dengan akad Qardhul Hasan sebagai modal usaha maupun untuk keperluan mendesak
5. Keuntungan yang didapatkan 100% menjadi milik nasabah
6. BMT mendapatkan pengembalian modal usaha 100%

2. Dasar Hukum Qardh al Hasan

Dasar hukum Qardhul Hasan terdapat dalam ayat-ayat al-Qur'an dan hadist diantaranya yaitu:

- a. Firman Allah swt. Q.S. al-Baqarah /2 : 245

مَنْ ذَا الَّذِي يُقْرِضُ اللَّهَ قَرْضًا حَسَنًا فَيُضْعِفُهُ لَهُ رَافِعًا كَثِيرًا وَاللَّهُ يَقْبِضُ وَيَبْصُطُ وَإِلَيْهِ تُرْجَعُونَ

Terjemahnya:

Siapakah yang mau memberi pinjaman kepada Allah, pinjaman yang baik (menafkahkan hartanya di jalan Allah), Maka Allah akan melipat gandakan pembayaran kepadanya dengan lipat ganda yang banyak. dan Allah menyempitkan dan melapangkan (rezki) dan kepada-Nya-lah kamu dikembalikan.³²

³² Departemen Agama RI, Al-Qur'an dan Terjemahannya, (Bandung: PT. Syamsil Cipta Media, 2005), h. 39

Ayat tersebut menjelaskan dimana Allah swt. memerintahkan di dalam ayat ini agar menginfakkan harta benda di jalan Allah dan menanamkannya sebagai tabungan yang baik. Dengan demikian, masalah tersebut dapat mendorong umat Islam untuk lebih giat di dalam melakukan kebajikan.

b. Firman Allah swt. Q.S. al-Hadid: 11

مَنْ ذَا الَّذِي يُقْرِضُ اللَّهَ قَرْضًا حَسَنًا فَيُضْعِفُهُ لَهُ وَأَكْرَمَهُ كَرِيمًا ﴿١١﴾

Terjemahnya:

“Siapakah yang mau meminjamkan kepada Allah pinjaman yang baik, Maka Allah akan melipat-gandakan (balasan) pinjaman itu untuknya, dan dia akan memperoleh pahala yang banyak.”³³

Yang menjadi landasan dalam ayat ini adalah kita diseru untuk meminjamkan kepada Allah, artinya untuk membelanjakan harta di jalan Allah. Selaras dengan meminjamkan kepada Allah, kita juga diseru untuk meminjamkan kepada sesama manusia. Sebagai bagian dari kehidupan masyarakat.

c. Hadits

Landasan hukum dari Al-Sunnah antara lain ; hadis yang diriwayatkan oleh Ibnu Masud, sebagai berikut :

³³ Departemen Agama RI, Al-Qur'an dan Terjemahannya, h. 132

Artinya :

Dari Ibnu Mas'ud sesungguhnya Nabi Muhammad Saw. bersabda, tidaklah seorang Muslim memberi pinjaman kepada orang Muslim yang lain dua kali, melainkan pinjaman itu seperti sedekah sekali.³⁴

d. Ijma

Para ulama telah menyepakati bahwa Qard al-Hasan boleh dilakukan. Kesepakatan ulama ini didasari tabiat manusia yang tidak bisa hidup tanpa pertolongan dan bantuan saudaranya. Tidak ada seorang pun yang memiliki segala barang yang ia butuhkan. Oleh karena itu, “pinjam meminjam (pembiayaan) sudah menjadi satu bagian dari kehidupan didunia ini. Islam adalah agama yang sangat memperhatikan segenap kebutuhan umatnya.”³⁵

3. Rukun dan syarat Qardhul Hasan

a. Rukun Qardhul Hasan

Rukun merupakan salah satu hal yang harus dipenuhi tanpa adanya rukun maka tidak akan bisa terlaksana. Rukun dari akad *Qardh* atau *Qardhul Hasan* yang harus dipenuhi meliputi hal-hal sebagai berikut:

1. Para pihak yang terlibat Qard

Pemberi pinjaman hanya disyaratkan satu hal yakni cakap mendermakan harta, sebab akad utang piutang mengandung unsur kesunahan. Sedangkan peminjaman hanya disyaratkan cakap bermuamalah. Jadi hanya orang yang boleh bertransaksi saja yang akad utang piutangnya dihukumi sah seperti halnya jual beli.

³⁴ Imam Mustofa, *Fiqh Muamalah Kontemporer*, Jakarta; Rajawali Pers, 2016. h 170

³⁵ Jeni Susyanti, *Pengelolaan Lembaga Keuangan Syariah*, (Malang: Empat dua, 2016), h.30

2. Barang yang dipinjamkan

Barang yang dipinjamkan disyaratkan harus dapat diserahkan dan dapat dijadikan barang pesanan (muslam fih), yaitu berupa barang yang mempunyai nilai ekonomis (boleh dimanfaatkan oleh syara') dan karakteristiknya diketahui karena layak sebagai pesanan.

3. Ma'qud alaih

Menurut jumhur ulama yang terdiri dari atas Malkiyah, Syafi'iah, dan Hanabilah, yang meliputi objek akad dalam al-qard sama dengan objek akad salam, baik berupa barang-barang yang ditakar (makilat) dan ditimbang (mauzunat), maupun qimiat (barang-barang yang tidak ada pesamaannya dipasaran), seperti hewan, barang-barang dagangan, dan barang yang dihitung atau dengan perkataan lain, setiap barang yang boleh dijadikan objek jual beli, boleh pula dijadikan obyek akad qard.

4. Shighat Qard

Shighat terdiri dari ijab dan qabul. Redaksi ijab misalnya seperti, 'aku member pinjaman', 'aku mengutangimu,' 'ambilah barang ini dengan ganti barang sejenis, 'atau 'aku berikan barang ini kepadamu dengan syarat kamu mengembalikan gantinya. "menurut pendapat yang ashah, di syartkan ada pernyataan resmi tentang penerimaan pinjaman, seperti jenis transaksi lainnya.

5. Aqid

Untuk aqid, baik muqridh maupun muqtarid disyaratkan harus orang yang dibolehkan melakukan tasyaruf atau memiliki ahliyatul ada'. Oleh karena itu, qard

tidak sah apabila dilakukan oleh anak yang masih dibawah umur atau orang gila.

Syafiyah memberikan persyaratan untuk muqtarid, antara lain:

- a) Ahliyah atau kecakapan untuk melakukan tabaru'
- b) Mukhtar (memiliki pilihan)

Sedangkan untuk muqtaridh di syaratkan harus memiliki ahliyah atau kecakapan untuk melakukan muamalat, seperti baligh, beraka, dan tidak mahjur 'alaih.

b. Syarat Qardhul Hasan

Syarat merupakan suatu hal yang harus terpenuhi dalam melakukan transaksi tanpa adanya syarat maka tidak akan sah. Sedangkan syarat dari *qardhul hasanyang* ahrus dipenuhi dalam transaksi, yaitu:

1. Kerelaan kedua belah pihak
2. Dana digunakan untuk sesuatu yang bermanfaat dan halal.³⁶

4. Sumber Dana Qardhul Hasan

Sumber dana *qardhul hasan* dapat diambil dari beberapa kategori yangdikarnakan sifat *qardh* yang tidak memberikan keuntungan.

- a) *Al-Qardh* yang diperlukan untuk membantu keuangan nasabah secara cepat dan berjangka pendek. Talangan dana diatas dapat diambil dari modal Bank.
- b) *Al-Qardh* yang diperlukan untuk membantu usaha kecil dan keperluan social, dapat bersumber dari dana zakat, infak, dan sedekah. Di samping sumber dana umat, para praktisi perbankan syariah, demikian juga ulama melihat adanya

³⁶Muhammad, *sistem dan Prosedur operasional bank Syariah*, (yogyakarta: UII Press, 2005) h. 143

sumber dana lain yang dapat dialokasikan untuk *qardh al-hasan*, yaitu pendapatan-pendapatan yang diragukan, seperti jasa nastro di bank koresponden yang konvensional. Salah satu pertimbangan pemanfaatan dana-dana ini adalah kaidah *akhaffu dhararain* (mengambil mudharat yang lebih kecil). Hal ini mengingat jika dana umat islam di biarkan di lembaga-lembaga nonmuslim mungkin dapat dipergunakan untuk sesuatu yang merugikan islam, misalnya dana kaum muslimin Arab di bank-bank Yahudi Switzerland. Oleh karenanya, dana yang parker tersebut lebih baik diambil dan dimanfaatkan untuk penanggulangan bencana alam atau membantu dhu'afa

5. Aplikasi Al-Qardh Al-Hasan dalam Lembaga Keuangan Syariah

Akad *Al-Qardh Al-Hasan* biasanya diterapkan sebagai hal berikut:

- a) Sebagai produk pelengkap kepada nasabah yang telah terbukti loyalitas dan bonafiditasnya, yang membutuhkan dana talangan segera untuk masa yang relative pendek. Nasabah tersebut akan mengembalikan secepatnya sejumlah uang yang dipinjamnya itu.
- b) Sebagai fasilitas nasabah yang memerlukan dana cepat, sedangkan ia tidak bisa menarik dananya karena misalnya, tersimpan dalam bentuk deposito.
- c) Sebagai produk untuk menyumbang usaha yang sangat kecil atau membantu sector sosial. Guna pemenuhan skema khusus ini telah dikenal suatu produk khusus yaitu *Al-Qardh Al-hasan*³⁷

6. Manfaat Qardhul Hasan

Didalam melakukan muamalah sudah pasti mendatangkan suatu manfaat. Sebagaimana melakukan transaksi qardhul hasan, qardhul hasan memberikan manfaat bagi masyarakat dan lembaga keuangan itu sendiri, manfaat qardhul hasan itu sendiri antara lain:

³⁷ Syafi'I Antonio Muhammad, *Bank Syariah Dari Teori Ke Praktik*, h.133

- a) Membantu nasabah pada saat mendapat kesulitan dengan memberikan dana talangan jangka pendek.
- b) Pedagang kecil memperoleh bantuan dari bank syariah untuk mengembangkan usahanya, sehingga merupakan misi sosial bagi bank syari'ah dalam membantu masyarakat miskin
- c) Dapat mengalihkan pedagang kecil dari ikatan utang dengan rentenir, dengan mendapatkan utang dari bank syari'ah
- d) Meningkatkan loyalitas masyarakat kepada bank syari'ah karena bank syari'ah dapat memberikan manfaat kepada masyarakat golongan miskin³⁸

7. Fatwa DSN No: 19/DSN-MUI/IV/2011 Tentang Qardhul Hasan

Dewan syariah nasional menimbang :

1. Bahwa lembaga komersial, harus dapat berperan sebagai lembaga sosial yang dapat meningkatkan perekonomian secara maksimal.
2. Bahwa salah satu sarana peningkatan perekonomian yang dapat dilakukan oleh LKS adalah penyaluran dana melalui prinsip al-Qardh yakni suatu akad pinjaman kepada nasabah dengan ketentuan bahwa nasabah wajib mengembalikan dana yang diterimanya kepada LKS pada waktu yang telah disepakati oleh LKS dan nasabah.
3. Bahwa agar tersebut sesuai dengan syari'ah Islam, DSN memandang perlu menetapkan fatwa tentang akad al-Qardh untuk dijadikan pedoman oleh LKS.

Menetapkan: FATWA TENTANG AL-QARDH

1. Ketentuan umum al-Qardh

- a. *Al-Qardh* adalah pinjaman yang diberikan kepada nasabah (muqtarid) yang memerlukan.
- b. Nasabah al-Qardh wajib mengembalikan jumlah pokok yang diterima pada waktu yang telah disepakati bersama.
- c. Biaya administrasi dibebankan kepada nasabah.
- d. LKS dapat meminta jaminan kepada nasabah bilamana dipandang perlu.

³⁸ Ibid, hal 214

- e. Nasabah *al-qardh* dapat memberikan tambahan (sumbangan) dengan sukarela kepada LKS selama tidak diperjanjikan dalam akad
- f. Jika nasabah tidak dapat mengembalikan sebagian atau seluruh kewajibannya pada saat yang telah disepakati dan LKS telah memastikan ketidakmampuannya, LKS dapat :
 - 1) Memperpanjang jangka waktu pengembalian, atau
 - 2) Menghapus (write off) sebagian atau seluruh kewajibannya.

2. Sanksi

- a. Dalam hal nasabah tidak menunjukkan keinginan mengembalikan sebagian atau seluruh kewajibannya dan bukan karena ketidak mampuannya LKS dapat menjatuhkan sanksi kepada nasabah.
- b. Sanksi yang dijatuhkan kepada nasabah sebagaimana dimaksud butir 1 dapat berupa dan tidak terbatas pada penjualan barang jaminan.
- c. Jika barang jaminan tidak mencukupi, nasabah tetap harus memenuhi kewajibannya secara penuh.

3. Sumber Dana

- a. Dana *al-qardh* dapat bersumber dari:
- b. Bagian modal LKS;
- c. Keuntungan LKS yang disisihkan; dan
- d. Lembaga lain atau individu yang mempercayakan penyaluran infaqnya kepada LKS.

Fatwa DSN-MUI berkenaan dengan akad *qardh* yang harus dipedomani untuk menentukan keabsahan akad *qardh* adalah Fatwa DSN-MUI No. 19/DSN-MUI/IV/2001 tentang *al-qardh* yang memberikan ketentuan sebagai berikut:

1. *Al-Qardh* adalah pinjaman yang diberikan kepada nasabah (muqtarid) yang memerlukan.
2. Nasabah *al-qardh* wajib mengembalikan jumlah pokok yang diterima pada waktu yang telah disepakati bersama.
3. Biaya administrasi dibebankan kepada nasabah.
4. LKS dapat meminta jaminan kepada nasabah bilamana dipandang perlu.
5. Nasabah *al-qardh* dapat memberikan tambahan (sumbangan) dengan sukarela kepada LKS selama tidak diperjanjikan dalam akad.
6. Jika nasabah tidak dapat mengembalikan sebagian atau seluruh kewajibannya pada saat yang telah disepakati dan LKS dapat:
 - 1) Memperpanjang jangka waktu pengembalian, atau
 - 2) Menghapus (write off) sebagian atau seluruh kewajibannya.³⁹

D. Kerangka Pikir

Dari pembahasan di atas, selanjutnya dapat digambarkan kerangka pemikir dari penelitian ini sebagai berikut:

³⁹ DSN-MUI No.19/DSN-MUI/IV/2001

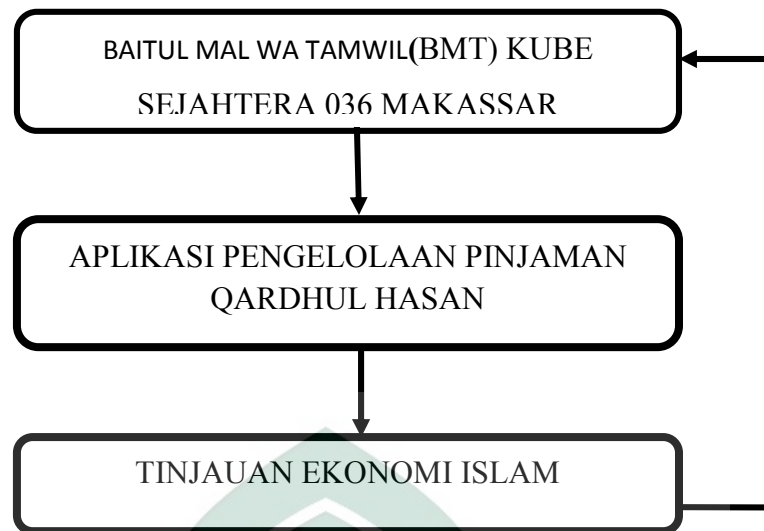

BAB III

METODELOGI PENELITIAN

A. Jenis dan Lokasi Penelitian

1. Jenis Penelitian

Jenis penelitian, yang akan digunakan dalam penelitian ini adalah penelitian lapangan (*field research*) yaitu “kegiatan penelitian yang dilakukan dilingkungan masyarakat tertentu, baik di lembaga-lembaga dan organisasi kemasyarakatan (sosial)”.³⁹

Jenis penelitian ini adalah deskriptif-kualitatif, yakni penelitian yang dimaksudkan untuk memahami peristiwa mengenai tradisi yang dilakukan oleh subyek penelitian menghasilkan data deskripsi berupa informasi lisan dari beberapa orang yang dianggap lebih tahu, dan perilaku serta objek yang diamati.

Secara teoritis penelitian deskriptif adalah suatu penelitian yang dimaksudkan untuk mengumpulkan data-data valid ataupun informasi mengenai suatu fenomena yang terjadi yaitu mengenai kejadian peristiwa yang terjadi secara alamiah.

2. Lokasi Penelitian

Fokus lokasi tempat penelitian ini dilaksanakan di BMT Kube Sejahtera 036 jl. Maccini sawah no. 80 Makassar kelurahan maccini gusung kota Makassar.

³⁹H. Hadari Nawawi, *Metode Penelitian Bidang Sosial*, (Yogyakarta: Gadjadara University Press, 1998), h. 31.

B. Pendekatan penelitian

Pendekatan penelitian yang dilakukan peneliti adalah Ekonomi dan Sosiologis. Pendekatan ekonomi karena berkaitan dengan lembaga keuangan dan sosiologis karena peneliti melakukan interaksi lingkungan.

C. Data dan Sumber Penelitian

Sumber data yang akan di gunakan dalam penelitian ini adalah:

1. Data Primer

- a. Diperoleh melalui observasi langsung ke lapangan guna mengamati hal-hal yang terjadi dalam keluarga atau rumah tangga,
- b. wawancara langsung dengan responden, berdasarkan daftar pertanyaan yang telah disediakan. Selain itu, wawancara juga dilakukan dengan tokoh-tokoh masyarakat setempat

2. Data Sekunder

Data sekunder merupakan data pendukung yang tidak diambil langsung dari informan akan tetapi melalui dokumen atau buku untuk melengkapi informasi yang dibutuhkan dalam penelitian.

D. Instrumen Penelitian

Instrumen penelitian yang dimaksud adalah peneliti dan menggunakan alat bantu yang dipakai dalam melaksanakan penelitian yang disesuaikan dengan metode yang diinginkan. Adapun alat bantu yang akan penulis gunakan antara lain:

1. Pedoman Wawancara

Pedoman wawancara, yaitu peneliti membuat petunjuk wawancara untuk memudahkan peneliti dalam berdialog dan mendapat data

2. Kamera

Kamera yakni alat yang akan penulis gunakan untuk melakukan dokumentasi sehingga informasi yang berbentuk catatan-catatan, kondisi keluarga, kegiatannya sehari-hari penulis rekam dalam bentuk foto.

3. Perekam Suara

Perekam suara, yaitu alat yang akan penulis gunakan untuk merekam percakapan saat melakukan wawancara sehingga informasi yang diberikan oleh informan menjadi lebih akurat dan objektif. Dalam hal ini penulis akan menggunakan handphone untuk merekam percakapan tersebut.

E. Metode Pengumpulan Data

1. Observasi

Observasi lapangan dilakukan dengan pengamatan langsung di tempat penelitian. Bersamaan observasi ini dilakukan guna memperdalam data hasil pengamatan atau telaah dokumen.

2. Wawancara

Metode wawancara digunakan dalam penelitian ini bersifat terstruktur karena penulis telah menetapkan terlebih dahulu masalah dan pertanyaan yang akan diajukan. Metode wawancara bertujuan untuk mencapai data primer tentang bagaimana penerapan etos kerja istri dalam peningkatan pendapatan keluarga.

3. Partisipasi

Partisipasi dalam penelitian ini bertujuan untuk menampung data sebanyak mungkin dan sesubjektif mungkin dari sumber data dan informan secara langsung (*Field Research*).

4. Dokumentasi

Metode dokumentasi digunakan peneliti sebagai sumber data yang dapat dimanfaatkan untuk menguji, menafsirkan bahkan untuk meramalkan. Dalam menguji, menafsirkan dan meramalkan digunakan tehnik kajian isi (*contentanalysis*), yaitu tehnik apapun yang digunakan untuk menarik kesimpulan melalui usaha menemukan karakteristik pesan, dilakukan secara objektif dan sistematis.

F. Teknik Analisis Data

Dalam penelitian kualitatif, data diperoleh dari berbagai sumber, dengan menggunakan teknik pengumpulan data yang bermacam-macam, dan dilakukan secara terus-menerus sampai datanya jenuh. Aktifitas dalam analisis data adalah sebagai berikut:

1. Data Reduction (Reduksi Data)

Mereduksi data berarti merangkum, memilih hal-hal pokok, memfokuskan pada hal-hal yang penting, dicari tem dan polanya. Dengan demikian data yang telah di reduksi akan memberikan gambaran yang lebih jelas dan mempermudah peneliti untuk melakukan pengumpulan data selanjutnya, dan mencari bila diperlukan.

2. Data Display (Penyajian Data)

Yang paling sering digunakan untuk menyajikan data dalam penelitian kualitatif adalah dengan teks yang bersifat naratif. Dengan mendisplay data, maka akan memudahkan untuk memahami apa yang terjadi, merencanakan kerja selanjutnya berdasarkan apa yang telah dipahami tersebut.

3. Conclusion Drawing/verification

Kesimpulan dalam penelitian kualitatif mungkin dapat menjawab rumusan masalah yang dirumuskan sejak awal, tetapi mungkin juga tidak, karena seperti telah dikemukakan bahwa masalah dan rumusan masalah dalam penelitian kualitatif masih bersifat sementara dan akan berkembang setelah peneliti berada di lapangan.



BAB IV

HASIL PENELITIAN DAN PEMBAHASAN

A. Profil BMT Kube Sejahtera 036 Makassar

1. Sejarah Singkat Pendirian BMT Kube Sejahtera 036 Makassar

Berawal dari Program Sub Urban dari Dinas Sosial yang ingin memberi modal kerja berbentuk dana bergulir bagi kaum dhuafa yang berdomisili di empat Kelurahan di Kota Makassar. Salah satu syarat pencairan dana Program sub. Urban yaitu adanya Kelompok Usaha Bersama. Pada saat itu Pihak Dinas Sosial menggandeng PINBUK sebagai Pendamping untuk pembentukan Lembaga Keuangan Mikro di setiap kelurahan terpilih. Oleh PINBUK diutuslah satu orang di setiap kelurahan terpilih, yaitu Muhammad Ramli di Kelurahan Maccini Gusung, Muhammad Saing di Kelurahan Karuwisi Utara, Afif Usman di Kelurahan Tammua, dan dan Arman Lantong di Kelurahan Buloa.

Para pendamping ditugaskan untuk bekerjasama dengan pihak kelurahan beserta masyarakatnya dalam mengupayakan berdirinya sebuah Lembaga Keuangan Mikro yang akan menjadi “Payung” bagi Kelompok-kelompok Usaha Bersama yang beranggotakan kaum dhuafa yang memiliki usaha.

Setelah rapat umum Kepala Kelurahan, Aparat Pemerintah dan tokoh-tokoh masyarakat, maka disepakatilah pendirian sebuah LKM berbasis syariah di setiap kelurahan, yaitu:

- a. LKM BMT Kelompok Usaha Bersama Sejahtera 033 di Kelurahan Buloa,
- b. LKM BMT Kelompok Usaha Bersama Sejahtera 034 di Kelurahan Tammua
- c. LKM BMT Kelompok Usaha Bersama Sejahtera 035 di Kelurahan Karuwisi Utara
- d. LKM BMT Kelompok Usaha Bersama Sejahtera 036 di Kelurahan Maccini Gusung

BMT kube sejahtera unit 036 didirikan pada tanggal 3 Desember 2004 tepatnya pada hari jum'at bertempat di Jl Maccini Sawah N0. 80 Kelurahan Maccini Gusung Kec. Makassar, Kota Makassar. Adapun produk-produk yang diluncurkan kepada masyarakat berupa simpanan wadi'ah, mudharabah, pendidikan, qurban dan haji serta member pelayanan berupa pembiayaan modal kerja dan modal usaha.

BMT Kube Sejahtera unit 036 Makassar adalah lembaga usaha ekonomi (bisnis) milik masyarakat (dari, oleh dan untuk masyarakat) yang bercirikan sebagai berikut:

1. Berorientasi bisnis yang dikelola berdasarkan syari'ah secara professional, mencari nilai tambah ekonomi serta laba bersama untuk anggota BMT Kube Sejahtera
2. Ditumbuhkan dari bawah oleh kelompok-kelompok kecil umat (barisan semut) berlandaskan peran serta ummat sekitar kantor dan atau lingkungannya

3. Milik bersama masyarakat dilingkungan BMT Kube Sejahtera unit 036, bukan milik orang perorang (bukan pula milik Manajer atau pengurus)

BMT Kube Sejahtera unit 036 merupakan badan usaha yang dimiliki oleh anggotanya, untuk itu seperti halnya usaha bisnis yang lain, BMT Kube Sejahtera unit 036 selalu mengupayakan usaha yang efisien, efektif dan sehat serta melakukan pembinaan kepada anggota dengan intensif.

Tanggung jawab mengsucceskan BMT Kube Sejahtera 036 ada ditangan anggota dan oleh anggota yang dan dievaluasi melalui rapat anggota sebagai forum yang merupakan pemegang kekuasaan tertinggi untuk membuat keputusan bisnis.

Pengurus BMT Kube Sejahtera unit 036 adalah wakil anggota yang dipilih dalam rapat anggota untuk menjalankan fungsi pengawasan dan pembinaan pada manajer yang mengelola kegiatan usaha BMT Kube Sejahtera unit 036.

Manajer dan pengelola BMT Kube Sejahtera unit 036 adalah pengelola yang professional dan direktur melalui pelatihan dan digaji dari hasil usaha/keuntungan BMT Kube Sejahtera unit 036 dan melaksanakan program kerja BMT Kube Sejahtera unit 036 yang ditetapkan oleh ketua pengurus.

2. Visi dan misi

BMT Kube Sejahtera Unit 036 memiliki visi dan misi yaitu sebagai berikut :

Visi :

Mewujudkan BMT Kube Sejahtera unit 036 sebagai lembaga keuangan syariah yang kuat, bersahabat dan terpercaya dalam memberdayakan ekonomi umat, terutama dalam membantu kaum fakir miskin dalam meningkatkan usaha di kelurahan Maccini Gusung di Kota Makassar pada khususnya dan Sulawesi Selatan pada umumnya.

Misi :

- a. Mengajak umat untuk menitipkan sebagian dananya di BMT dengan rasa aman
- b. Menyediakan pembiayaan syariah kepada anggota dalam upaya peningkatan kualitas ekonomi dan kualitas ibadah serta turut dalam pemberdayaan ekonomi umat
- c. Melakukan pembinaan dan konsultasi bisnis dalam upaya penguatan dan pertumbuhan usaha
- d. Melakukan pembinaan keimanan dan wawasan keislaman terutama dalam perwujudan ekonomi syariah

Sehingga visi dan misi BMT Kube Sejahtera unit 036 menjadikan BMT yang kuat dan sehat dimana para pendiri, pengurus, pengelola dan seluruh anggota memiliki komitmen, perjuangan, dan jihad yang membawa terhadap usaha peningkatan kualitas umat.

3. Struktur Organisasi BMT Kube Sejahtera 036 Makassar

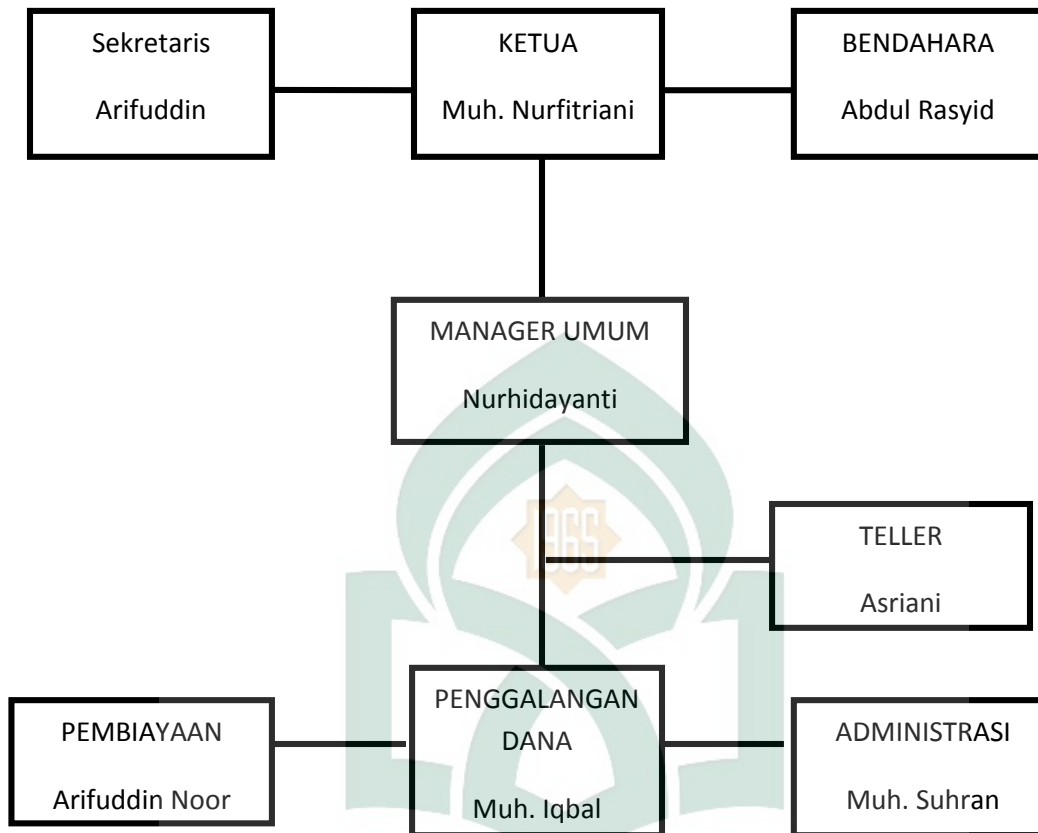

Sumber data: BMT Kube Sejahtera 036 Makassar

4. Produk dan Layanan

Produk BMT Kelompok Usaha Bersama Sejahtera 036 Makassar terdiri dari dua bentuk. *Pertama* produk penghimpunan dana (*Funding*) melalui simpana yang menggunakan prinsip wadiah dan yang *kedua* adalah produk penyaluran dana (*Lending*) melalui pembiayaan yang terdiri dari bagi hasil dan jual beli dengan mark up. Untuk layanan, BMT Kelompok Usaha Bersama Sejahtera 036 Makassar menyediakan layanan pembayaran listrik.

a. Simpanan

Tabungan atau simpanan dapat diartikan sebagai titipan murni dari orang atau badan usaha kepada pihak BMT. Jenis-jenis tabungan atau simpanan adalah sebagai berikut:

1) Tabungan Mandiri Sejahtera (TAMARA)

Simpanan biasa yang dapat diambil sewaktu-waktu

2) Tabungan Pendidikan Anak (TADIKA)

Simpanan yang dikhususkan untuk persiapan pendidikan anak

3) Tabungan Idul Fitri (TADURI)

Simpanan yang dikhususkan untuk persiapan Idul Fitri. Penarikan dilakukan satu kali menjelang idul fitri.

4) Tabungan Aqiqah (TAQIQ)

Simpanan yang dikhususkan untuk persiapan Aqiqah

5) Tabungan Qurban

Simpanan yang dikhususkan untuk persiapan kurban / Idul Adha

6) Tabungan Berjangka (TAJAKA)

Simpanan yang mempunyai jangka waktu simpan yaitu 3, 6, 12 bulan. Simpanan ini merupakan tabungan / investasi dengan menggunakan prinsip mudharabah mutlaqah yang penarikannya dapat dilakukan sesuai dengan jangka waktu yang ditentukan.

7) Bungkesmas

Bungkesmas merupakan tabungan plus asuransi kesehatan dan kecelakaan yang didesain khusus untuk Koperasi, BMT, LKM dan atau lembaga keuangan sejenis. Dalam hal ini BMT Kelompok Usaha Bersama Sejahtera 036 Makassar bekerja sama dengan penyedia Bungkesmas untuk ditawarkan kepada anggota.

b. Pembiayaan

Pola pembiayaan terdiri dari bagi hasil dan jual beli dengan mark up antara lain sebagai berikut :

1) Bagi Hasil

Bagi hasil dilakukan antara BMT Kube Sejahtera 036 dengan pengelola dana dan antara BMT Kube Sejahtera 036 dengan penyedia dan (penyimpan/penabung). Bagi hasil ini dibedakan atas:

- a) Musyarakah, adalah suatu perkongsian antara dua pihak atau lebih dalam suatu proyek dimana masing-masing pihak berhak atas segala keuntungan dan bertanggung jawab atas segala kerugian yang terjadi sesuai dengan penyertaannya masing-masing.
- b) Mudharabah, adalah perkongsian antara dua pihak dimana pihak pertama (shahib al amal/BMT Kube Sejahtera 036) menyediakan dana dan pihak kedua (mudharib) bertanggung jawab atas pengelolaan usaha. Keuntungan dibagikan sesuai dengan rasio laba yang telah disepakati bersama terlebih dahulu di depan.

Manakala rugi, shahib al amal/BMT Kube Sejahtera 036 akan kehilangan sebagian imbalan dari kerja keras dan manajerial skill selama proyek berlangsung.

- c) Muzaraah, adalah Pembiayaan yg dilakukan oleh BMT Kube Sejahtera 036 dengan memberikan satu lahan kepada si penggarap untuk ditanami dan dipelihara dengan imbalan bagian tertentu (prosentase) dari hasil panen.
- d) Wusaqot, adalah bentuk yang lebih sederhana dari muzara'ah dimana BMT Kube Sejahtera 036 memberikan tanggung jawab kepada si penggarap atas penyiraman dan pemeliharaan. Sebagai imbalan, si penggarap berhak atas rasio tertentu dari hasil panen.

2) Jual Beli dengan Mark Up (Keuntungan)

Jual beli dengan mark up merupakan tata cara jual beli yang dalam pelaksanaan-nya, BMT Kube Sejahtera 036 mengangkat nasabah sebagai agen (yang diberi kuasa) melakukan pembelian barang atas nama BMT KELOMPOK USAHA BERSAMA Sejahtera 036, kemudian BMT KELOMPOK USAHA BERSAMA Sejahtera 036 bertindak sebagai penjual kepada nasabah dengan harga sejumlah harga beli tambah keuntungan bagi BMT Kube Sejahtera 036 atau sering disebut margin/mark up.

Keuntungan yang diperoleh BMT Kube Sejahtera 036 akan dibagi kepada penyedia dan penyimpan dana. Jenis-jenisnya adalah:

- a) Murabahah, adalah akad jual beli barang antara anggota pembiayaan dengan BMT Kelompok Usaha Bersama Sejahtera 036 Makassar dengan menyatakan

harga peroleh (harga beli) ditambah keuntungan atau margin yang disepakati dua belah pihak. BMT membelikan barang – barang yang dibutuhkan anggota atas nama BMT. Lalu barang tersebut kepada anggota pembiayaan dengan harga pokok ditambah dengan keuntungan yang diketahui dan disepakati bersama dan diangsur dalam jangka waktu tertentu.

- b) Bai Bitsaman Ajil (BBA), adalah proses jual beli antara BMT Kelompok Usaha Bersama Sejahtera 036 dengan nasabah, dimana pembayaran dilakukan secara bersamaan dengan penyerahan barang.
- c) Bai As Salam, proses jual beli antara anggota pembiayaan dengan BMT dimana pembayaran dilakukan terlebih dahulu dan penyerahan barang dilakukan kemudian.
- d) Al Istishna, adalah kontrak order yang ditandatangani bersamaan antara pemesan dengan produsen untuk pembuatan jenis barang tertentu dan pembayarannya dapat diangsur dikemudian hari..
- e) Bai Ut Takjiri, adakah suatu kontrak sewa antara BMT Kube Sejahtera 036 yang diakhiri dengan penjualan. Dalam kontrak ini pembayaran sewa telah diperhitungkan sedemikian rupa sehingga padanya merupakan pembelian terhadap barang secara berangsur.

B. Kinerja BMT Kelompok Usaha Bersama Sejahtera 036 Makassar

1. Perkembangan dan Data Anggota

Perkembangan anggota BMT dilihat pada table berikut :

Tabel 1.1
Perkembangan jumlah anggota BMT Kelompok Usaha Bersama Sejahtera 036
Makassar

Uraian	2011	2012	2013	2014	2015	2016
Anggota pembiayaan	1.016	2.870	3.151	3.459	3.909	4.009
Anggota penabung	1.095	1.962	1.960	1.708	1.795	1.815

Sumber Data: BMT Kube Sejahtera 036 Makassar

Selama 12 tahun berkiprah, BMT Kelompok Usaha Bersama Sejahtera 036 Makassar memiliki anggota penabung sebanyak 1815 orang, anggota pembiayaan sebanyak 4009 orang dan membina 30 Kelompok Usaha Bersama pada tahun 2016. Perkembangan anggota BMT dari tahun ke tahun sangat signifikan, ini menandakan bahwa masyarakat memiliki keinginan dan kemampuan serta potensi untuk meningkatkan taraf ekonominya.

Selain melayani nasabah per individu BMT Kelompok Usaha Bersama Sejahtera 036 Makassar juga membina Kelompok Usaha Bersama yaitu kelompok usaha dari pengusaha-pengusaha mikro anggota BMT Kelompok Usaha Bersama Sejahtera Unit 036 Makassar berdasarkan jenis usaha, tempat usaha atau tempat tinggal dalam rangka menumbuh kuatkan kualitas usaha anggota baru.

BMT Kelompok Usaha Bersama Sejahtera membina sebanyak 30 Kelompok yang masing-masing diberikan pembiayaan untuk modal usaha. Jumlah kelompok

usaha ini terus meningkat seiring dengan *progressnya* yang baik dimana pada awal pembentukannya hanya terdiri dari 15 kelompok usaha.

Penghimpunan dana berasal dari anggota dan lembaga. Selain itu Kelompok Usaha yang dibina oleh pihak BMT juga turut mendukung kualitas kinerja keuangan BMT yang setiap minggunya kelompok-kelompok usaha tersebut berkumpul untuk melakukan transaksi pembayaran angsuran pembiayaan yang difasilitasi oleh salah seorang pihak dari BMT.

C. Prosedur Pembiayaan

Sebelum memberikan pembiayaan pihak BMT akan melakukan serangkaian prosedur yang pertama adalah melengkapi berkas permohonan pembiayaan pada BMT Kelompok Usaha Bersama Sejahtera 036 Makassar. Adapun syarat-syarat bagi pemohon pembiayaan tergolong mudah, tidak ada perbedaan antar laki-laki dan perempuan. Syarat-syarat mengajukan pembiayaan yaitu :

1. Telah menjadi mitra BMT
2. Mengisi formulir permohonan pembiayaan.
3. Foto copy KTP suami / istri dan foto copy KK yang masih berlaku.
4. Foto copy Buku Nikah
5. Foto copy rekening listrik tiga bulan terakhir
6. Pas foto suami / istri ukuran 3x4 (2 lembar)

Ketika melakukan tinjauan ke lapangan untuk menghindari terjadinya kredit macet, perlu dilakukan analisis kelayakan pembiayaan adapun beberapa pendekatan yang digunakan BMT, yaitu :

a. Pendekatan Karakter

Pendekatan ini merupakan pendekatan data tentang kepribadian dari calon anggota pembiayaan seperti sifat, kebiasaan, cara hidup, keadaan dan latar belakang keluarganya (*personal guaranteed*). Karakter ini untuk mengetahui apakah nantinya calon anggota ini jujur dan berusaha untuk memenuhi kewajibannya.

b. Pendekatan Kelayakan Usaha

Pendekatan ini melihat kemampuan calon anggota dalam mengelola usahanya baik dari segi pendidikan, pengalaman, dan bagaimana cara mengatasi masalah ketika menjalankan usahanya. Pendekatan ini dijadikan sebagai tolak ukur dari *ability to pay* kemampuan dalam membayar.

c. Pendekatan Collateral

Pendekatan collateral yaitu adanya jaminan yang memungkinkan untuk disita apabila ternyata calon nasabah benar-benar tidak bisa memenuhi kewajibannya

d. Pendekatan Titik Kritis

Pembiayaan yang diberikan juga perlu mempertimbangkan kondisi ekonomi yang dikaitkan dengan prospek usaha calon nasabah. Ada suatu usaha yang sangat bergantung pada kondisi perekonomian, oleh karena itu perlu mengaitkan kondisi ekonomi dengan usaha calon nasabah.

D. SOP Proses Pinjaman Qardhul Hasan



Sumber data: BMT Kube Sejahtera 036 Makassar

E. Analisis Pengelolaan Qardhul Hasan di BMT Kube Sejahtera 036

1. Prosedur Pembiayaan Qardhul Hasan

Dalam melakukan transaksi pembiayaan qardhul hasan pihak BMT memiliki prosedur-prosedur yang harus dilaksanakan oleh nasabah calon penerima pinjaman. Prosedur layanan qardhul hasan di BMT yang harus dilakukan adalah sebagai berikut:

- a. Telah menjadi mitra BMT
- b. Mengisi formulir permohonan pembiayaan
- c. Fotocopy KTP suami/istri dan fotocopy KK yang masih berlaku
- d. Fotocopy buku nikah
- e. Fotocopy rekening listrik tiga bulan terakhir
- f. Pas foto suami / istri ukuran 3x4 (2 lembar)

Setelah melakukan pengajuan, maka BMT Kube Sejahtera 036 Makassar akan melakukan survey yang dilakukan oleh bagian pembiayaan. Dalam melakukan survey diharapkan BMT Kube Sejahtera mengetahui kondisi sebenarnya dari pemohon pembiayaan sehingga nanti proses penggunaan dan pengembalian dana *qardhul*

hasan dapat dipertanggungjawabkan. Dalam survey ini nantinya yang menentukan iya dan tidaknya pencairan *qardhul hasan* dapat dilaksanakan.

2. Sumber dana Qardhul Hasan

Sumber dana *qardhul hasan* di BMT Kube Sejahtera 036 Makassar berasal dari dana infaq anggota, yang dialokasikan untuk kegiatan kemanusiaan salah satunya program qardhul hasan. Dari hasil wawancara terhadap Ibu Nurhidayanti selaku Manager umum BMT Kube Sejahtera 036 Makassar menjelaskan sumber dana qardhul hasan

“ sumber dana qardhul hasan berasal dari anggota yang membayar angsuran qardhul hasan, dalam pembayaran anggsurannya anggota dikenakan membayar infaq, tabungan dan tanggung rentang. Dari dana infaq yang dibayar oleh anggota itulah yang menjadi sumber dana qardhul hasan”⁴³

Adapun dana qardhul hasan ini merupakan salah satu program dari bidang kemanusiaan. Program kemanusiaan meliputi program kesehatan dan sosial.

3. Pendistribusian

Pendistribusian atau penyaluran dana yang telah diamanahkan oleh anggota harus dikelola dengan baik dan benar. Hal ini dikarenakan akan menyangkut dengan profesionalitas lembaga tersebut dalam mengelola apa yang telah diamanahkan anggota. Pendistribusian dana juga harus sesuai dengan aturan-aturan yang telah ada agar pendistribusian tersebut dapat di pertanggungjawabkan kepada pihak-pihak yang berkepentingan. Selain itu juga dapat dipertanggungjawabkan dihadapan Allah SWT.

⁴³ Nurhidayanti, *Manager Umum* BMT Kube Sejahtera 036 Makassar, Wawancara. Makassar, 20 Oktober 2017

Pendistribusian yang dilakukan oleh BMT Kube Sejahtera 036 Makassar hanya untuk anggota BMT yang mengajukan permohonan pinjaman *qardhul hasan*.

“ pinjaman *qardhul hasan* hanya diberikan untuk anggota BMT Kube Sejahtera 036, selain anggota BMT kami tidak bisa memberikan pinjaman ini, karena pinjaman ini berasal dari dana infaq anggota yang membayar infaq”⁴⁴

Pinjaman *qardhul hasan* yang telah diberikan kepada nasabah juga harus dikembalikan kepada BMT Kube Sejahtera 036 Makassar sebagai pihak yang memberikan pinjaman. Pengembalian pinjaman tersebut dilakukan secara angsuran sesuai dengan kesepakatan yang terdapat dalam akad pinjaman.

Tabel 1.2
Data penyaluran dan pembayaran angsuran *qardhul hasan* di BMT Kube Sejahtera 036 Makassar tahun 2015-2017

Tahun	Jumlah Dana Yang Disalurkan	Jumlah Pembayaran Angsuran Pokok	Jumlah Penerima Dana
2013	Rp.34.340.000	Rp. 23.107.250	31 orang
2014	Rp .25.838.000	Rp. 27.433.500	25 orang
2015	Rp. 9.415.000	Rp. 13.106.500	12 orang
2016	Rp. 28.718.000	Rp. 14.667.500	39 orang

Sumber : Data BMT Kube Sejahtera 036 Makassar

Pelaksanaan pendistribusian pinjaman *qardhul hasan* selama periode 2013-2016 ini mengalami kenaikan tiap tahunnya dan jangka waktu pengembaliannya berbeda-beda sesuai dengan kemampuan dan besarnya pinjaman oleh nasabah. Mulai angsuran pinjaman 10 bulan, 20 bulan, sampai 30 bulan. Pada tahun 2014 sampai 2015 jumlah pembayaran angsuran pokok lebih besar dari jumlah dana yang

⁴⁴ Nurhidayanti, *Manager Umum* BMT Kube Sejahtera 036 Makassar, Wawancara. Makassar, 20 Oktober 2017

disalurkan karena adanya nasabah yang melunasi angsurannya pada tahun selanjutnya. Proses pengembalian uang pinjaman qardhul hasan baik tunai maupun angsuran sejauh ini berjalan dengan baik, hanya ada beberapa nasabah saja yang telat dalam melakukan angsuran pembayaran.

F. Pemanfaatan Pengelolaan Qardhul Hasan

Pengelolaan Qardhul Hasan yang dilakukan oleh BMT Kube Sejahtera 036 Makassar hanya sebagai pinjaman kebaikan untuk membantu anggota yang membutuhkan bantuan sosial. Pinjaman ini diberikan hanya untuk anggota BMT Kube Sejahtera 036 Makassar, selain anggota pihak BMT Kube Sejahtera 036 tidak dapat memberikan pinjaman tersebut. Dari hasil wawancara terhadap Ibu Nurhidayanti selaku Manager Umum BMT Kube Sejahtera 036 Makassar menanggapi hal ini.

“yang mengambil pinjaman kebajikan itu contohnya untuk uang sekolah, orang sakit, hanya untuk tolong menolong, tidak ada pendapatan dari pinjaman Qardhul Hasan. Bentuk pengelolaannya dalam bentuk pinjaman kebaikan saja, pembayarannya dilakukan secara berangsur, sesuai dengan akad dan kemampuan nasabah dalam membayar angsuran. Dalam pembayarannya, selain uang pokok, nasabah juga membayar infaq, uang tabungan dan tanggung renteng. Sumber dana Qardhul Hasan di BMT Kube ini berasal dari dana infaq anggota yang membayar angsuran dari pinjaman Qardhul Hasan

Nasabah yang membayar angsuran pokok *qardhul hasan* dikenakan juga untuk membayar infaq, uang tabungan dan tanggung renteng. Tujuannya untuk melatih nasabah dalam menabung dan berinfaq. Contohnya Ibu Kalsum meminjam

300.000, maka Ibu Kalsum harus membayar angsuran sebanyak 10.000 selama 30x sesuai akad, infaq 2.000, tabungan 2.000 dan tanggung renteng 1.000.

Qardhul hasan sangat memberi manfaat kepada para nasabah yang mendapatkannya. Seperti yang di ungkapkan Ismail qardhul hasan dapat mengalihkan pedagang kecil dari ikatan utang dengan rentenir dengan mendapatkan utang dari bank syari'ah. Serta meningkatkan loyalitas masyarakat kepada bank syari'ah karena bank syari'ah dapat memberikan manfaat kepada masyarakat golongan miskin.⁴⁵

Manfaat qardhul hasan dirasakan oleh Ibu Kamariah untuk pengobatan suaminya yang sakit.

“produk *qardhul hasan* ini sangat membantu dan sangat memberikan manfaat kepada saya karena saya diberi uang untuk berobat suami saya sehingga suami saya bisa kembali mencari nafkah untuk keluarga saya”⁴⁶

Sama halnya dengan Ibu Rahma yang sudah lama bergabung menjadi anggota qardhul hasan di BMT Kube Sejahtera 036 Makassar mengatakan bahwa pembiayaan yang dia terima sangat membantu dalam pendidikan anaknya.

“dari pembiayaan yang saya terima, saya gunakan sebagai pembayaran uang sekolah anak saya, Alhamdulillah sekarang anak saya bisa melanjutkan sekolahnya”⁴⁷

Kemudahan yang diberikan oleh pihak BMT sangat dirasakan oleh para anggota *qardhul hasan*, selain kemudahan dalam proses pembayaran BMT juga

⁴⁵ Ismail, *Perbankan Syari'ah*, (Kencana, Jakarta, 2011), h.213

⁴⁶ Kamaria, *Anggota BMT Kube Sejahtera 036 Makassar*, Wawancara. Makassar, 20 Oktober 2017

⁴⁷ Rahmah, *Anggota BMT Kube Sejahtera 036 Makassar*, Wawancara. Makassar, 20 Oktober 2017

memberikan kemudahan dalam mengatasi masalah jika sewaktu-waktu ada nasabah telat dalam melakukan pembayaran.

“Jika ada permasalahan pada nasabah, pertama-tama kita lihat dulumasalahnya, jika si nasabah meninggal dunia maka kita akan alihkan ke ahli warisnya yang ikut bertanda tangan sebagai penjamin, ada juga yang mampu membayar tapi tidak sesuai perjanjian karena mungkin usaha yang dijalankan tidak berjalan baik dan pendapatannya berkurang maka kita akan memberikan kelonggaran dengan menambah waktu pengembalian, ada juga nasabah yang sebenarnya mampu tapi mungkin karena dia lalai atau lupa sama perjanjian di awal, masalah seperti ini kita selesaikan secara kekeluargaan dan kita cari solusi sehingga masalah bisa teratasi bersama tanpa ada beban yang ditanggung sendiri sama nasabah”⁴⁸

Berdasarkan keterangan diatas BMT Kube Sejahtera 036 Makassar dalam pengelolaannya telah sesuai dengan perspektif ekonomi islam baik dari syarat pengajuan, proses pengajuan dan penyalurannya, maka BMT Kube Sejahtera 036 Makassar menerapkan *Qardhul Hasan* sudah berjalan menuju syari’at agama islam.

G. Faktor Pendukung dan Penghambat bagi Pembiayaan *Qardhul Hasan*

1. faktor pendukung

Faktor pendukung bagi pembiayaan qardhul hasan BMT Kube Sejahtera 036 Makassar

- a. Adanya kerja sama antar anggota dan BMT. Faktor ini merupakan pendukung utama, karena kerja sama antara kedua unsure ini sangat mempengaruhi operasional BMT dalam memberikan layanan pembiayaan kepada nasabah dan masyarakat.

⁴⁸ Nurhidayanti, *Manager Umum* BMT Kube Sejahtera 036 Makassar, Wawancara. Makassar, 20 Oktober 2017

- b. Pengelolaan yang professional, pengetahuan pengelolaan karyawan sangat mempengaruhi BMT dalam menangkap masalah-masalah dan menyikapi masalah ekonomi yang terjadi ditengah-tengah masyarakat, sehingga dengan pengelolaan yang professional tersebut akan dapat menciptakan peran dan fungsi BMT yang lebih dinamis dan inovatif sesuai dengan kebutuhan masyarakat.

2. Faktor penghambat

BMT sebagai lembaga perekonomian umat dalam upaya memberikan bantuan kepada masyarakat fakir miskin yang membutuhkan dana melalui pembiayaan *qardhul hasan*.

- a. Adanya nasabah yang bermasalah karena dananya habis dipakai dan tidak dapat mengembalikan.
- b. Adanya nasabah yang menyepelekan karena produk ini tidak dibagi hasilkan dan merupakan dana Cuma-Cuma dan nasabah tersebut tidak menggunakan dengan sebagai mana mestinya, tetapi digunakan untuk keperluan lain dan tidak dapat mengembalikannya.

faktor-faktor diatas menjadi penghambat bagi BMT dalam menyalurkan dana, karena *qardhul hasan* tidak menggunakan profit atau bagi hasil, dan dana *qardhul hasan* yang dikembalikan akan dipinjamkan kembali kepada nasabah yang lain.

H. Tinjauan Ekonomi Islam Terhadap Aplikasi Pengelolaan *Qardhul Hasan*

1. Larangan Riba

Memberi pinjaman adalah transaksi kebaikan (*tabarru'*), sedangkan meminta kompensasi adalah transaksi bisnis (*mu'awadhah*). Jadi, transaksi yang dari semula diniatkan sebagai transaksi kebaikan tidak boleh diubah menjadi transaksi bermotif bisnis. Riba *qardh* bisa disebut juga riba jahiliyah yaitu utang yang dibayar melebihi dari pokok pinjaman. Karena si peminjam tidak mampu mengembalikan dana pinjaman pada waktu yang telah ditetapkan. Karena riba *qardh* termasuk kedalam dosa besar (*kaba'ir*) maka Allah SWT. Mengancam setiap pelakunya sesuai dengan ayat Q.S Al Baqarah/ 2 : 279

فَإِنْ لَّمْ تَفْعَلُوا فَأْذَنُوا بِحَرْبٍ مِّنَ اللَّهِ وَرَسُولِهِ ۗ وَإِنْ تُبْتُمْ فَلَكُمْ رُءُوسُ أَمْوَالِكُمْ
لَا تَظْلِمُونَ وَلَا تُظْلَمُونَ

Terjemahnya:

Maka jika kamu tidak mengerjakan (meninggalkan sisa riba), Maka ketahuilah, bahwa Allah dan Rasul-Nya akan memerangimu. dan jika kamu bertaubat (dari pengambilan riba), Maka bagimu pokok hartamu; kamu tidak Menganiaya dan tidak (pula) dianiaya.

Ayat ini merupakan penegasan yang terakhir dari Allah SWT. Kepada pelaku riba. Nadanya pun sudah bersifat ancaman keras dan dihadapkan kepada orang yang telah mengetahui hukum riba, tetapi masih terus melakukannya⁴⁹.

⁴⁹ Adiwarman A. Karim, *Riba, Gharar dan Kaidah-Kaidah Ekonomi Syariah: Analisis Fikih dan Ekonomi*, (Jakarta: Rajawali Pers, 2015), h. 6-11

Adapun dalil hadist yang menjelaskan tentang larangan memakan harta riba yaitu:

حديث أبي سعيد الخدري رضي الله عنه، أن رسول الله صلى الله عليه وسلم، قال: لا تبيعوا الذهب بالذهب إلا مثلاً بمثل، ولا تشفوا بعضها على بعض، ولا تبيعوا الورق بالورق إلا مثلاً بمثل، ولا تشفوا بعضها على بعض، ولا تبيعوا منها غائباً بنأجز

Artinya:

Abu Saied Alkhudri r.a. berkata: Nabi saw. bersabda: Kalian jangan menjual emas dengan emas (uang atau lantaan) kecuali sama-sama timbangan beratnya, dan jangan melebihkan yang satu dari yang lain. Dan jangan menjual perak dengan perak (uang atau lantakan) kecuali sama-sama berat timbangannya, dan jangan melebihkan yang satu dari yang lain, dan jangan menjual yang tempo dengan yang tunai (kontan). (Bukhari). Tempo hutang, tempo untuk sementara waktu dengan kontan tunai. (H.R. Muslim no 2971, dalam kitab al-Musaqqah)

Praktik pinjaman qardhul hasan di BMT Kube Sejahtera 036 Makassar tidak mengambil manfaat dan tambahan dari pinjaman *qardhul hasan* seperti yang dijelaskan oleh hadist diatas bahwa jangan melebihkan yang satu dari yang lain. Seperti yang dikatakan oleh Ibu Nurhidayanti selaku Manager umum BMT Kube Sejahtera 036 Makassar

“nasabah yang mengambil pinjaman di BMT ini hanya mengembalikan pokok pinjaman saja dengan pembayaran di angsur sesuai dengan akad diawal pinjaman, kami hanya memberikan untuk tolong menolong anggota BMT kami”⁵⁰

2. Larangan Gharar

Dalam Islam setiap transaksi harus didasarkan pada prinsip kerelaan antara kedua belah pihak (sama-sama ridha). Mereka harus mempunyai informasi yang sama

⁵⁰ Nurhidayanti, *Manager Umum BMT Kube Sejahtera 036 Makassar*, Wawancara. Makassar, 20 Oktober 2017

sehingga tidak ada pihak yang merasa dicurangi (ditipu) karena ada suatu yang *unknown to one party*⁵¹. Gharar hukumnya dilarang dalam syariat Islam, oleh karena itu melakukan transaksi atau memberikan syarat dalam akad yang ada unsur ghararnya itu hukumnya tidak boleh. Adapun ayat menjelaskan larangan gharar yaitu Q.S An-Nisa/4 : 29

يَأْتِيهَا الَّذِينَ ءَامَنُوا لَا تَأْكُلُوا أَمْوَالَكُمْ بَيْنَكُمْ بِالْبَاطِلِ إِلَّا أَنْ تَكُونَ تِجَارَةً

عَنْ تَرَاضٍ مِّنْكُمْ وَلَا تَقْتُلُوا أَنْفُسَكُمْ إِنَّ اللَّهَ كَانَ بِكُمْ رَحِيمًا ﴿٢٩﴾

Terjemahnya:

Hai orang-orang yang beriman, janganlah kamu saling memakan harta sesamamu dengan jalan yang batil, kecuali dengan jalan perniagaan yang Berlaku dengan suka sama-suka di antara kamu. dan janganlah kamu membunuh dirimu. Sesungguhnya Allah adalah Maha Penyayang kepadamu.

Dalam penjelasan ayat diatas bahwa gharar itu hukumnya haram dalam melakukan transaksi atau memberikan syarat dalam bertransaksi sehingga muncul ketidakpastian dalam bertansaksi.

“di BMT ini sebelum kami mencairkan dana *qardhul hasan* kepada anggota yang bermohon, pertama kami melakukan pembekalan, lalu survey wawancara terhadap anggota, setelah itu kami menganalisa dari hasil wawancara, setelah menganalisa pihak BMT melakukan rapat komite, disitulah diputuskan apakah dananya bisa di cairkan atau tidak”⁵²

⁵¹ Adiwarmarman A. Karim, Riba, Gharar dan Kaidah-Kaidah Ekonomi Syariah: Analisis Fikih dan Ekonomi, (Jakarta: Rajawali Pers, 2015), h. 80

⁵² Nurhidayanti, *Manager Umum BMT Kube Sejahtera 036 Makassar*, Wawancara. Makassar, 20 Oktober 2017

Transaksi yang dilakukan oleh BMT Kube Sejahtera 036 Makassar dalam transaksi pinjaman *qardhul hasan* sudah sesuai dengan rukun dan syarat *qardhul hasan*, sehingga tidak adanya anggota yang merasa terzalimi. Dan dalam transaksinya pihak BMT melakukan pembekalan sebelum pencairan dana terhadap anggotanya yang melakukan permohonan pinjaman *qardhul hasan*.

3. Larangan Usaha/Pinjaman yang Haram

Islam mengajarkan aktivitas ekonomi yang saling menguntungkan dan bukan mencari keuntungan atas kerugian orang lain, sehingga berbagai bentuk hubungan transaksi yang mengandung larangan yang bersifat haram tidak diperkenankan dalam Islam. Di samping itu, secara tidak langsung akan menghambat terciptanya distribusi yang adil pula. Usaha yang baik dan halal merupakan hal yang terpuji dalam agama Islam, karena Allah Azza wa Jalla memerintahkan manusia agar bekerja dan berusaha keras, sebagaimana firmanNya Q.S al-Mulk/67: 15

هُوَ الَّذِي جَعَلَ لَكُمُ الْأَرْضَ ذُلُولًا فَامْشُوا فِي مَنَاكِبِهَا وَكُلُوا مِن رِّزْقِهِ ۗ وَإِلَيْهِ النُّشُورُ

ALAUDDIN
M A K A S S A R



Terjemahnya:

Dialah yang menjadikan bumi itu mudah bagi kamu, Maka berjalanlah di segala penjurunya dan makanlah sebahagian dari rezki-Nya. dan hanya kepada-Nya-lah kamu (kembali setelah) dibangkitkan.

Mencari harta yang halal adalah sifat mulia yang telah dicerminkan oleh Nabi Shallallahu ‘alaihi wa sallam mengingatkan untuk berhati-hati dalam masalah

makanan, minuman, dan mata pencaharian. Latar belakang keberadaan BMT salah satunya adalah sebagai alternatif solusi memecahkan problem ekonomi rakyat yang berkeadilan, menjauhkan praktik riba.⁵³ Hasil temuan dilapangan mempertegas bahwa pilihan nasabah bermitra dengan BMT Kube Sejahtera 036 Makassar karena lembaga tersebut operasionalnya menjalankan prinsip syari'ah dan nasabah bisa terlepas dari pinjaman rentenir, sehingga nasabah dalam melakukan pembiayaan atau pinjaman tidak merasa terdzalimi oleh pihak manapun.



⁵³ Didiek Ahmad Supadie, *Sistem Lembaga Keuangan Ekonomi Syariah Dalam Pemberdayaan Ekonomi Rakyat*, (Semarang, Cetakan Pertama, Maret 2013), H. 150

BAB V

PENUTUP

A. Kesimpulan

Berdasarkan uraian dan hasil pembahasan pada bab sebelumnya, peneliti memperoleh kesimpulan bahwa dalam meakukan pengumpulan dana *Qardhul Hasan*, BMT Kube Sejahtera unit 036 Makassar mengambil dari infaq dari anggota BMT Kube Sejahtera unit 036. Dalam penyaluran produk *Qardhul Hasan*, BMT Kube sejahtera unit 036 hanya untuk anggota, hal ini dikarenakan tujuan adanya produk pembiayaan *Qardhul Hasan* adalah untuk membantu anggota, meningkatkan kesejahteraan dan pemberdayaan ekonomi karena dana *qardhul hasan* diambil dari dana infaq.

Secara umum, pelaksanaan pengelolaan produk *qardhul hasan* di BMT Kube Sejahtera unit 036 berjalan sesuai dengan tinjauan ekonomi Islam yang tertulis dalam mekanisme pengelolaan di BMT Kube Sejahtera 036 Makassar.

B. Saran

BMT Kube Sejahtera unit 036 merupakan lembaga keuangan syariah yang berperan strategis dalam melakukan upaya-upaya lembaga yang kreatif dan inovatif, terutama untuk mengembangkan pembiayaan *qardhul hasan* sebagai instrumen kebijaksanaan public guna meningkatkan kesejahteraan dan pemberdayaan ekonomi.

Berdasarkan kesimpulan diatas, peneliti mencoba memberi saran kepada BMT Kube Sejahtera 036 Makassar dalam pengelolaan produk pembiayaan *Qardhul Hasan* diantaranya adalah:

1. Kedepan dan seterusnya agar pengelolaan dana Qardhul Hasan dan produk lainnya BMT Kube Sejahtera 036 Makassar selalu memperhatikan prinsip-prinsip syari'ah yang telah ditetapkan.
2. Bertukar pengalaman tentang pengelolaan dana maal khususnya dana *qardhul hasan* dengan BMT lain. Agar BMT lain tidak hanya mengelola baitul tamwilnya saja, tetapi juga mengelola baitul maalnya.
3. Hasil penelitian ini sekiranya dapat dijadikan sebagai acuan bagi peneliti lain untuk mengembangkan maupun mengoreksi dan melakukan perbaikan selanjutnya.

LAMPIRAN – LAMPIRAN

A. Lampiran I

Daftar Pertanyaan Untuk Pengurus BMT

1. Lembaga BMT ini sudah beroperasi berapa tahun?
2. Bagaimana prosedur peminjaman Qardhul Hasan ?
3. Dari mana sumber dana Qardhul Hasan ?
4. Bagaimana bentuk-bentuk pengelolaan dana Qardhul Hasan ?
5. Bagaimana penghimpunan dana Qardhul Hasan ?
6. Bagaimana penyaluran dana Qardhul Hasan ?
7. Apa faktor pendukung dan penghambat bagi pembiayaan Qardhul Hasan ?



B. Lampiran II

DOKUMENTASI



Kantor BMT Kube Sejahtera 036 Makassar



Wawancara dengan Manager Umum BMT Kube Sejahtera 036 Makassar

Kepada:

**Yth. UPT P2T BKPMD
Sulawesi Selatan**

Di -

Tempat

Assalamu Alaikum Wr. Wb.

Dengan hormat disampaikan bahwa Mahasiswa Fakultas Ekonomi dan Bisnis Islam UIN Alauddin Makassar yang tersebut namanya dibawah ini

Nama	Nurhidayah Ramdhani
NIM	10200113903
Fakultas	Ekonomi dan Bisnis Islam
Jurusan	Ekonomi Islam
Semester	VIII (Delapan)
Alamat	BTN, Minasa Upa

Bermaksud melakukan penelitian dalam rangka penyusunan skripsi sebagai salah satu syarat untuk memperoleh gelar sarjana. Adapun judul skripsinya " Tinjauan Ekonomi Islam terhadap Aplikasi Pengelolaan Pinjaman Qardhul Husan pada BMT Kube Sejahtera 036 Makassar"

Dengan Dosen pembimbing

1. Drs. Urbunus Uma Leu, M.Ag
2. Dr. Ir. Idris Parukassi, MM

Untuk maksud tersebut kami mengharapkan kiranya kepada mahasiswa yang bersangkutan dapat diberi izin melakukan penelitian di BMT Kube Sejahtera 036 Makassar.

Demikian harapan kami dan Terima Kasih.

UNIVERSITAS ISLAM NEGERI

ALAUDDIN

M A K A S S A R



Prof. Dr. H. Ambo Asse, M.Ag.

http://1581022.198703.1.002

Di -
MAKASSAR

Dengan Hormat,

Menunjuk Surat dari Kepala Dinas Koordinasi Penanaman Modal Daerah Provinsi Sulawesi Selatan Nomor : 13018 / S.01/P2T/8/2017, Tanggal 28 Agustus 2017, Perihal tersebut di atas, maka bersama ini disampaikan kepada Bapak bahwa:

Nama : **NURHIDAYAH RAMDHANI**
NIM/ Jurusan : 10200113003/ Ekonomi Islam
Pekerjaan : Mahasiswa (S1) UIN
Alamat : Jl. Muh. Yasin Limpo No. 35 Samata, Sungguminasa
Gowa
Judul : **"TINJAUAN EKONOMI ISLAM TERHADAP APLIKASI PENGELOLAAN PINJAMAN QARDHUL HASAN PADA BMT KUBE SEJAHTERA 036 MAKASSAR"**

Bermaksud mengadakan **Penelitian** pada Instansi / Wilayah Bapak, dalam rangka **Penyusunan Skripsi** sesuai dengan judul di atas, yang akan dilaksanakan mulai tanggal **14 September s/d 14 November 2017**.

Sehubungan dengan hal tersebut pada prinsipnya kami dapat menyetujui **dengan memberikan surat rekomendasi izin penelitian ini** dan harap diberikan bantuan dan fasilitas seperlunya.

Demikian disampaikan kepada Bapak untuk dimaklumi dan selanjutnya yang bersangkutan melaporkan hasilnya kepada Walikota Makassar Cq. Kepala Badan Kesatuan Bangsa dan Politik

A.n. WAKIL KOTA MAKASSAR
KEPALA BADAN KESBANG DAN POLITIK
UB. SEKERTARIS

Drs. AKHMAD NAMSUM, MM.
Pangkat : Penata Tk. I

Nomor : 070 / 307.a / KM / VIII / 2017
Lamp : -
Perihal : **Izin Penelitian**

Kepada
Yth. Lurah Maccini
Di -
Makassar

Berdasarkan Surat dari Kepala Badan Koordinasi Penanaman Modal Daerah Provinsi Sulawesi Selatan Nomor : 13018 / S.01P / P2T / 8 / 2017, Tanggal 28 Agustus 2017 perihal tersebut diatas, maka bersama ini disampaikan kepada saudara bahwa :

Nama : **NURHIDAYAH RAMDHANI**
Nim / Jurusan : 10200113003 / Ekonomi Islam
Pekerjaan : Mahasiswa (Sl) UIN
Alamat : Jl. Muh. Yasin Lampo No.36 Samata, Sungguminasa Gowa
Judul : **" TINJAUAN EKONOMI ISLAM TERHADAP APLIKASI
PENGELOLAAN PINJAMAN QARDHUL HASAN PADA
BMT KUBE SEJAHTERA 036 MAKASSAR "**

Bermaksud mengadakan *Penelitian* pada instansi / Wilayah Bapak, dalam rangka *Penyusunan Skripsi* sesuai dengan judul di atas, yang akan dilaksanakan terhitung mulai tanggal **14 September s/d 14 November 2017.**

Demikian disampaikan, dan selanjutnya yang bersangkutan melaporkan hasilnya kepada Camat Makassar.

UNIVERSITAS ISLAM
ALAU
M A K A S S A R

An. Camat Makassar
Sekretaris

ALAMSYAH, S.S STP, M.Si
Pangkat : Penata Tk.1
Nip : 19820930 200012 1 002