

**“PENGEMBANGAN HERBARIUM BOOK SEBAGAI MEDIA PEMBELAJARAN
BIOLOGI PADA MATA KULIAH STRUKTUR TUMBUHAN TINGGI
MAHASISWA JURUSAN PENDIDIKAN BIOLOGI UIN ALAUDDIN
MAKASSAR”**



SKRIPSI

Diajukan untuk Memenuhi Salah Satu Syarat Meraih Gelar Sarjana
Pendidikan (S.Pd) Jurusan Pendidikan Biologi
Pada Fakultas Tarbiyah dan Keguruan
UIN Alauddin Makassar

Oleh:

UNIVERSITAS ISLAM NEGERI
ALAUDDIN
MAKASSAR
DIKRULLAH
NIM. 20500113058

**FAKULTAS TARBIYAH DAN KEGURUAN
UNIVERSITAS ISLAM NEGERI (UIN)ALAUDDIN MAKASSAR
2017**

PERNYATAAN KEASLIAN SKRIPSI

Mahasiswa yang bertanda tangan di bawah ini:

Nama : Dikrullah
Nim : 20500113058
Tempat/Tgl. Lahir : Polman/ 18 Maret 1994
Jurusan : Pendidikan Biologi
Fakultas : Tarbiyah dan Keguruan
Alamat : Jl. Karaeng Makkawari Samata
Judul : "Pengembangan *Herbarium Book* sebagai Media Pembelajaran Biologi pada Mata Kuliah Struktur Tumbuhan Tinggi (STT) Mahasiswa Jurusan Pendidikan Biologi UIN Alauddin Makassar",

menyatakan dengan sesungguhnya dan penuh kesadaran bahwa skripsi ini benar adalah hasil karya sendiri. Jika kemudian hari terbukti bahwa ia merupakan duplikat, tiruan, plagiat, atau dibuat oleh orang lain, sebagian atau seluruhnya, maka skripsi dan gelar yang diperoleh karenanya batal demi hukum.

Makassar, 3 November 2017

Penyusun,



Dikrullah

Nim. 20500113058

PERSETUJUAN PEMBIMBING

Pembimbing penulisan skripsi saudara, **Dikrullah** Nim: **20500113058**, mahasiswa Jurusan Pendidikan Biologi pada Fakultas Tarbiyah dan Keguruan UIN Alauddin Makassar, setelah dengan seksama meneliti dan mengoreksi skripsi yang berjudul, "**Pengembangan *Herbarium Book* sebagai Media Pembelajaran Biologi pada Mata Kuliah Struktur Tumbuhan Tinggi Mahasiswa Jurusan Pendidikan Biologi UIN Alauddin Makassar**", memandang bahwa skripsi tersebut telah memenuhi syarat-syarat ilmiah dan dapat disetujui untuk diajukan ke sidang munaqasyah.

Demikian persetujuan ini diberikan untuk proses selanjutnya.

Samata-Gowa, 3 November 2017

Pembimbing I

Pembimbing II

Dr. H. Muh. Rapi, S. Ag., M. Pd.
NIP. 19730302 200212 1 002

Jamilah, S. Si., M. Si.
NIP. 19760405 200501 2 005

PENGESAHAN SKRIPSI

Skripsi yang berjudul **“Pengembangan *Herbarium Book* sebagai Media Pembelajaran Biologi pada Mata Kuliah Struktur Tumbuhan Tinggi Mahasiswa Jurusan Pendidikan Biologi UIN Alauddin Makassar”** yang disusun oleh Dikrullah, NIM: 20500113058, mahasiswa Jurusan Pendidikan Biologi Fakultas Tarbiyah dan Keguruan Universitas Islam Negeri Alauddin Makassar, telah diuji dan dipertahankan dalam sidang *munaqasyah* yang diselenggarakan pada hari Senin 13 November 2017 M, bertepatan dengan 24 Safar 1439 H, dinyatakan telah dapat diterima sebagai salah satu syarat untuk memperoleh gelar Sarjana dalam Ilmu Pendidikan Biologi, Jurusan Pendidikan Biologi (dengan beberapa perbaikan).

Makassar, 13 November 2017 M
24 Safar 1439 H

DEWAN PENGUJI

| | | |
|---------------|-----------------------------------|---------|
| KETUA | : Dr. Andi Maulana, M.Si. | (.....) |
| SEKERTARIS | : Ridwan Idris, S. Ag., M. Pd. | (.....) |
| MUNAQISY I | : Dr. Safei, M. Si. | (.....) |
| MUNAQISY II | : Dr. Salahuddin, M. Ag. | (.....) |
| PEMBIMBING I | : Dr. H. Muh. Rapi, S. Ag., M.Pd. | (.....) |
| PEMBIMBING II | : Jamilah, S. Si., M. Si. | (.....) |

Disahkan oleh:
Dekan Fakultas Tarbiyah dan Keguruan
UIN Alauddin Makassar //

| Dr. Muhammad Amri, Lc, M. Ag.
NIP. 19730120 200312 1 00

KATA PENGANTAR



Alhamdulillahirabbil'alamín segala puji hanya milik Allah swt. Skripsi ini dapat terselesaikan walaupun dalam bentuk yang sederhana. Pernyataan rasa syukur kepada sang khalik atas hidayah-Nya yang diberikan kepada penyusun sehingga dapat menyelesaikan skripsi ini yang berjudul **“Pengembangan *Herbarium Book* sebagai Media Pembelajaran Biologi pada Mata Kuliah Struktur Tumbuhan Tinggi (STT) Mahasiswa Jurusan Pendidikan Biologi UIN Alauddin Makassar”**.

Penyusun panjatkan shalawat dan salam semoga tetap tercurahkan kepada Nabi Muhammad saw sebagai suri teladan yang merupakan sumber inspirasi dan motivasi dalam berbagai aspek kehidupan setiap insan termasuk penulis. Amin.

Penyusun menyadari sepenuhnya bahwa dalam menyelesaikan skripsi ini tidak akan terselesaikan tanpa bantuan bimbingan dan dukungan dari berbagai pihak, tulisan ini tidak dapat terselesaikan sebagaimana mestinya. Melalui tulisan ini, penyusun menyampaikan ucapan terima kasih yang tulus, teristimewa kepada kedua orang tua tercinta, Ayahanda Badar dan Ibunda Alm. Darmia. Ucapan terima kasih pula penulis patut menyampaikan kepada:

1. Prof. Dr. Musafir Pababbari, M. Si., selaku Rektor UIN Alauddin Makassar, Prof Dr. Mardan, M. Ag. (Wakil Rektor I), Prof. Dr. H. Lomba Sultan, M. A. (Wakil Rektor II) dan Prof. Siti Aisyah, M. A., Ph. D. (Wakil Rektor III) yang telah menerima dan memberikan kesempatan kepada saya untuk menuntut ilmu di kampus ini.

2. Dr. Muhammad Amri, Lc, M.Ag., selaku Dekan Fakultas Tarbiyah dan Keguruan, Dr. Muljono Damopolii, M. Ag. (Wakil Dekan I), Dr. Misykat Malik Ibrahim, M.Si. (Wakil Dekan II), dan Prof. Dr. H. Syahrudin, M. Pd. (Wakil Dekan III) yang telah memberikan fasilitas dalam menjalankan perkuliahan sampai penyusunan skripsi ini.
3. Jamilah, S.Si., M.Si dan Dr. H. Muh. Rapi, S.Ag., M.Pd., Ketua dan Sekertaris Jurusan Pendidikan Biologi UIN Alauddin Makassar yang telah memberikan kemudahan dan motivasi dalam penyelesaian skripsi ini sampai tahap penyelesaian.
4. Dr. H. Muh. Rapi, S.Ag., M.Pd dan Jamilah, S.Si., M.Si dan. selaku pembimbing I dan II yang telah memberi arahan, pengetahuan baru dan koreksi dalam penyusunan skripsi ini, serta membimbing penulis sampai tahap penyelesaian.
5. Ibu Syahriani S. Pd., M. Pd. Sebagai dosen pengampuh mata kuliah Struktur Tumbuhan Tinggi (STT) yang telah memperkenangkan untuk melaksanakan penelitian tersebut.
6. Keluarga besar saya yang telah sepenuhnya mendukung dalam menuntut ilmu dan selalu memberikan nasihat yang baik.
7. Semua kakanda dan adinda di jurusan Pendidikan Biologi yang turut memberikan semangat dan motivasi dalam penyusunan skripsi ini.
8. Teman-teman Jurusan Pendidikan Biologi khususnya Angkatan 2013.
9. Teman-teman Biologi 3,4 yang selalu memberi motivasi dan semangat serta teman terdekat (Reni Resnita S. Pd) yang telah berperan aktif dalam

memberikan masukan, motivasi dan solusi selama penyusun melaksanakan penelitian.

10. Semua pihak yang tidak dapat penyusun sebutkan satu persatu yang telah banyak memberikan sumbangsih kepada penulis selama kuliah hingga penulisan skripsi ini.

Tiada sesuatu yang bisa penyusun berikan kecuali apa yang kita lakukan selama ini bernilai ibadah disisi Allah SWT, serta semoga skripsi ini bermanfaat bagi semua orang khususnya bagi penyusun sendiri. Amin.

Makassar 3 November 2017

Penyusun,

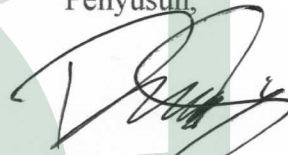

Dikrullah

Nim. 20500113058

UNIVERSITAS ISLAM NEGERI
ALAUDDIN
M A K A S S A R

DAFTAR ISI

| | |
|--|-------------|
| HALAMAN JUDUL | i |
| PERNYATAAN KEASLIAN SKRIPSI..... | ii |
| PERSETUJUAN PEMBIMBING..... | iii |
| PENGESAHAN SKRIPSI..... | iv |
| KATA PENGANTAR..... | v |
| DAFTAR ISI..... | viii |
| DAFTAR TABEL..... | xi |
| DAFTAR GAMBAR..... | xii |
| ABSTRAK | xvi |
| BAB I PENDAHULUAN..... | 1 |
| A. Latar Belakang Masalah..... | 1 |
| B. Rumusan Masalah | 9 |
| C. Tujuan Penelitian | 10 |
| D. Manfaat Penelitian | 10 |
| E. Fokus Penelitian..... | 11 |
| BAB II TINJAUAN TEORETIS | 12 |
| A. Model Pengembangan ASSURE..... | 12 |
| B. Media Pembelajaran..... | 15 |
| 1. Pengertian Media Pembelajaran..... | 15 |
| 2. Fungsi Media Pembelajaran..... | 17 |
| 3. Prinsip-Prinsip Penggunaan Media Pembelajaran | 21 |
| 4. Jenis-Jenis Media Pembelajaran | 23 |
| 5. Pengembangan Media Pembelajaran | 25 |
| C. Herbarium | 30 |
| 1. Pengertian Herbarium | 30 |
| 2. Jenis-Jenis Herbarium | 31 |

| | |
|---|-----------|
| 3. Fungsi Herbarium..... | 33 |
| 4. Tipe Herbarium | 34 |
| BAB III METODOLOGI PENELITIAN | 36 |
| A. Jenis Penelitian | 36 |
| B. Lokasi dan Subjek Penelitian | 36 |
| C. Sampel dan Populasi | 36 |
| D. Model Pengembangan Media..... | 37 |
| E. Instrumen Penelitian..... | 37 |
| F. Teknik Pengumpulan Data | 38 |
| G. Teknik Analisa Data | 39 |
| BAB IV HASIL DAN PEMBAHASAN | 46 |
| A. Hasil Penelitian | 46 |
| 1. Pengembangan Herbarium Book Sebagai Media Pembelajaran Biologi..... | 46 |
| 2. Tingkat Kevalidan <i>Herbarium Book</i> Sebagai Media Pembelajaran Biologi..... | 58 |
| 3. Tingkat Kepraktisan <i>Herbarium Book</i> Sebagai Media Pembelajaran Biologi..... | 85 |
| 4. Tingkat Keefektifan <i>Herbarium Book</i> Sebagai Media Pembelajaran Biologi pada | 86 |
| B. Pembahasan | 88 |
| 1. Pengembangan Herbarium Book Sebagai Media Pembelajaran Biologi | 89 |
| 2. Tingkat Kevalidan <i>Herbarium Book</i> Sebagai Media Pembelajaran Biologi | 92 |
| 3. Tingkat Kepraktisan <i>Herbarium Book</i> Sebagai Media Pembelajaran Biologi | 93 |
| 4. Tingkat Keefektifan <i>Herbarium Book</i> Sebagai Media Pembelajaran Biologi | 94 |

| | |
|-------------------------------------|------------|
| BAB V PENUTUP | 96 |
| A. Kesimpulan | 96 |
| B. Implikasi Hasil Penelitian | 97 |
| DAFTAR PUSTAKA | 98 |
| LAMPIRAN-LAMPIRAN | 100 |
| RIWAYAT HIDUP | 103 |



DAFTAR TABEL

| | |
|--|----|
| Tabel 3.1 Kriteria Kevalidan | 40 |
| Tabel 3.2 Kategori Tingkat Kepraktisan Responden..... | 41 |
| Tabel 3.3 Interval Skor Penentuan Tingkat Penguasaan Mahasiswa..... | 43 |
| Tabel 3.4 Kriteria Penilaian Responden | 44 |
| Tabel 3.5 Kisi-Kisi Angket Kepraktisan Respon Siswa..... | 44 |
| Tabel 4.1 Nama-Nama Validator..... | 58 |
| Tabel 4.2: Deskripsi Hasil penilaian validator terhadap <i>Herbarium Book</i> Sebagai Media Pembelajaran..... | 85 |
| Tabel 4.3 Hasil Analisis Keseluruhan Angket Respon Dosen | 86 |
| Tabel 4.4 Distribusi Frekuensi dan Presentasi Skor Hasil Belajar | 87 |
| Tabel 4.5 Hasil Analisis Keseluruhan Angket Respon Mahasiswa..... | 88 |

DAFTAR GAMBAR

| | |
|---|----|
| Gambar 4.1 Sampul Depan <i>Herbarium Book</i> | 59 |
| Gambar 4.2 Kata Pengantar..... | 59 |
| Gambar 4.3 Daftar Isi | 60 |
| Gambar 4.4 Bangun Bulat (Orbicularis) | 60 |
| Gambar 4. 5 Bangun Jorong | 60 |
| Gambar 4. 6 Bangun Memanjang..... | 61 |
| Gambar 4. 7 Bangun Lanset | 61 |
| Gambar 4. 8 Sampul <i>Herbarium Book</i> | 62 |
| Gambar 4. 9 Kata Pengantar..... | 62 |
| Gambar 4. 10 Daftar isi | 63 |
| Gambar 4. 11 Bangun Bulat | 63 |
| Gambar 4. 12 Bangun Perisai | 63 |
| Gambar 4. 13 Bangun Jorong | 64 |
| Gambar 4. 14 Bangun Memanjang..... | 64 |
| Gambar 4. 15 Bangun Langset | 64 |
| Gambar 4. 16 Bangun Bulat Telur..... | 64 |
| Gambar 4. 17 Bangun Segitiga..... | 65 |
| Gambar 4. 18 Bangun Delta..... | 65 |
| Gambar 4. 19 Bangun Belah Ketupat..... | 65 |
| Gambar 4. 20 Bangun Jantung | 65 |
| Gambar 4. 21 Bangun Ginjal..... | 66 |
| Gambar 4. 22 Bangun Anak Panah | 66 |

| | |
|---|----|
| Gambar 4. 23 Bangun Tombak..... | 66 |
| Gambar 4. 24 Bangun Bertelinga | 66 |
| Gambar 4. 25 Bangun Bulat Telur Sungsang..... | 67 |
| Gambar 4. 26 Bangun Jantung Sungsang..... | 67 |
| Gambar 4. 27 Bangun Segitiga Terbalik | 67 |
| Gambar 4. 28 Bangun Sudip..... | 67 |
| Gambar 4. 29 Tepi daun menyirip..... | 68 |
| Gambar 4. 30 Tulang daun menjari..... | 68 |
| Gambar 4. 31 Tulang daun melengkung | 68 |
| Gambar 4. 32 Tulang daun sejajar..... | 68 |
| Gambar 4. 33 Pangkal daun runcing | 69 |
| Gambar 4. 34 Pangkal daun meruncing | 69 |
| Gambar 4. 35 Pangkal daun tumpul | 69 |
| Gambar 4. 36 Pangkal daun membulat..... | 69 |
| Gambar 4. 37 Pangkal daun romping | 70 |
| Gambar 4. 38 Pangkal daun berleku..... | 70 |
| Gambar 4. 39 Ujung daun runcing | 70 |
| Gambar 4. 40 Ujung daun meruncing | 70 |
| Gambar 4. 41 Ujung daun tumpul | 71 |
| Gambar 4. 42 Ujung daun romping | 71 |
| Gambar 4. 43 Ujung daun terbelah..... | 71 |
| Gambar 4. 44 Tepi daun rata | 71 |
| Gambar 4. 45 Tepi daun bergerigi..... | 72 |
| Gambar 4. 46 Tepi daun bergerigi ganda | 72 |

| | |
|---|----|
| Gambar 4. 47 Tepi daun bergigi..... | 72 |
| Gambar 4. 48 Tepi daun beringgit..... | 72 |
| Gambar 4. 49 Tepi daun bergelombang | 73 |
| Gambar 4. 50 Sampul <i>Herbarium Book</i> | 74 |
| Gambar 4. 51 Kata Pengantar..... | 74 |
| Gambar 4. 52 Daftar isi | 74 |
| Gambar 4. 53 Bangun Bulat | 75 |
| Gambar 4. 54 Bangun Perisai..... | 75 |
| Gambar 4. 55 Bangun Jorong..... | 75 |
| Gambar 4. 56 Bangun Memanjang..... | 75 |
| Gambar 4. 57 Bangun Langset | 76 |
| Gambar 4. 58 Bangun Bulat Telur..... | 76 |
| Gambar 4. 59 Bangun Segitiga..... | 76 |
| Gambar 4. 60 Bangun Delta | 76 |
| Gambar 4. 61 Bangun Belah Ketupat..... | 77 |
| Gambar 4. 62 Bangun Jantung | 77 |
| Gambar 4. 63 Bangun Ginjal..... | 77 |
| Gambar 4. 64 Bangun Anak Panah | 77 |
| Gambar 4. 65 Bangun Tombak..... | 78 |
| Gambar 4. 66 Bangun Bertelinga..... | 78 |
| Gambar 4. 67 Bangun Bulat Telur Sungsang..... | 78 |
| Gambar 4. 68 Bangun Jantung Sungsang..... | 78 |
| Gambar 4. 69 Bangun Segitiga Terbalik | 79 |
| Gambar 4. 70 Bangun Sudip..... | 79 |

| | |
|--|----|
| Gambar 4. 71 Tepi daun menyirip..... | 79 |
| Gambar 4. 72 Tulang daun menjari..... | 79 |
| Gambar 4. 73 Tulang daun melengkung | 80 |
| Gambar 4. 74 Tulang daun sejajar..... | 80 |
| Gambar 4. 75 Pangkal daun runcing | 80 |
| Gambar 4. 76 Pangkal daun meruncing..... | 80 |
| Gambar 4. 77 Pangkal daun tumpul | 81 |
| Gambar 4. 78 Pangkal daun membulat..... | 81 |
| Gambar 4. 79 Pangkal daun romping | 81 |
| Gambar 4. 80 Pangkal daun berlekuk..... | 81 |
| Gambar 4. 81 Ujung daun runcing | 82 |
| Gambar 4. 82 Ujung daun meruncing | 82 |
| Gambar 4. 83 Ujung daun tumpul | 82 |
| Gambar 4. 84 Ujung daun romping | 82 |
| Gambar 4. 85 Ujung daun terbelah..... | 83 |
| Gambar 4. 86 Tepi daun rata | 83 |
| Gambar 4. 87 Tepi daun bergerigi..... | 83 |
| Gambar 4. 88 Tepi daun bergerigi ganda | 83 |
| Gambar 4. 89 Tepi daun bergigi | 84 |
| Gambar 4. 90 Tepi daun beringgit..... | 84 |
| Gambar 4. 91 Tepi daun bergelombang | 84 |

ABSTRAK

Nama : Dikrullah
Nim : 20500113058
Fakultas : Tarbiyah dan Keguruan
Jurusan : Pendidikan Biologi
Judul : Pengembangan *Herbarium Book* sebagai Media Pembelajaran Biologi pada Mata Kuliah Struktur Tumbuhan Tinggi Mahasiswa Jurusan Pendidikan Biologi UIN Alauddin Makassar.

Masalah yang diangkat dalam penelitian ini adalah pengembangan *herbarium book* sebagai media pembelajaran biologi pada mata kuliah struktur tumbuhan tingkat tinggi mahasiswa Jurusan Pendidikan Biologi UIN Alauddin Makassar dengan tujuan untuk mengetahui cara mengembangkan *herbarium book* sebagai media pembelajaran dengan model ASSURE, untuk mengetahui tingkat validitas, kepraktisan dan keefektifan *herbarium book* sebagai media pembelajaran biologi mahasiswa Jurusan Pendidikan Biologi UIN Alauddin Makassar yang dikembangkan peneliti.

Jenis penelitian ini merupakan penelitian pengembangan (*research and development*) yang mengacu pada model ASSURE yang dikembangkan oleh Sharon E Smaldino, dkk. yang terdiri dari tahap *Analyze learner characteristics* (menganalisis karakteristik pembelajar), *State performance objectives* (menetapkan tujuan pembelajaran), *Select methods, media and materials* (memilih metode, media dan bahan pelajaran), *Utilize materials* (memanfaatkan bahan dan media pembelajaran), *Requires learner participation* (mengaktifkan keterlibatan pembelajar), *Evaluation and revision* (evaluasi dan revisi). Subjek uji coba pengembangan *herbarium book* adalah mahasiswa pendidikan biologi angkatan 2015 UIN Alauddin Makassar tahun ajaran 2016/2017 yang berjumlah 40 orang. Instrument yang digunakan dalam pengumpulan data penelitian dibagi atas tiga yaitu format validasi, format kepraktisan dan format keefektifan. Data yang diperoleh kemudian dianalisis dengan menggunakan analisis statistik deskriptif.

Berdasarkan hasil uji kevalidan dari para ahli untuk *herbarium book* diperoleh penilaian 3,78 dan dinyatakan sesuai dengan kategori sangat valid. Untuk kepraktisan *herbarium book* diperoleh dari nilai rata-rata angket respon dosen yang bernilai 3, 5 dan 3, 7 dinyatakan sesuai dengan kategori praktis. Untuk uji keefektifan diperoleh rata-rata ketuntasan hasil belajar mahasiswa sebesar 95 % yang mengindikasikan bahwa *herbarium book* memenuhi kategori efektif dengan jumlah mahasiswa yang tidak tuntas sebanyak 4 orang dari 40 orang mahasiswa dan untuk angket respon mahasiswa diperoleh nilai rata-rata 3, 29 dan 3, 17. Berdasarkan hasil penelitian menunjukkan bahwa *herbarium book* sebagai media pembelajaran biologi pada mata kuliah struktur tumbuhan tinggi mahasiswa jurusan pendidikan biologi UIN Alauddin Makassar yang dikembangkan memenuhi kriteria valid, praktis, dan efektif.

BAB I

PENDAHULUAN

A. Latar Belakang

Pendidikan merupakan sarana yang sangat strategis dalam mengangkat harkat dan martabat suatu bangsa. Bangsa yang mengutamakan pendidikan akan melahirkan peradaban yang lebih maju dan berkualitas. Bahwa sangat mustahil suatu bangsa bisa menjadi bangsa yang maju tanpa melakukan pemerataan dan peningkatan pendidikan.¹ Mengingat sangat pentingnya pendidikan bagi kehidupan bangsa dan negara, maka pendidikan harus bertujuan untuk berkembangnya potensi pembelajar agar menjadi manusia yang beriman dan bertakwa kepada Tuhan Yang Maha Esa, berakhlak mulia, sehat, berilmu, cakap, kreatif, mandiri, dan menjadi warga negara yang demokratis serta bertanggung jawab yang diselenggarakan dengan memberdayakan semua komponen masyarakat melalui peran serta dalam penyelenggaraan dan pengendalian mutu pendidikan.²

Tujuan pendidikan harus selaras dengan tujuan diciptakannya manusia oleh Allah SWT, yaitu menjadi hamba Allah dengan kepribadian muttaqin yang diperintahkan oleh Allah, karena hamba yang paling mulia disisi Allah adalah hamba yang paling taqwa. Selain itu tujuan yang paling penting adalah membentuk individu menjadi bercorak diri dan mempunyai derajat yang tinggi, sebagaimana firman-Nya dalam QS Al-Mujaadilah/58: 11.

¹Bahakim Ramah, *Akselerasi Pendidikan Tinggi dalam Menjawab Kebutuhan Pendidikan Dasar dan Menengah*. Jurnal Ilmu Tarbiyah dan Keguruan, Vol. 14 No. 1 Juni 2011, h. 17

²Abu Ahmadi dan Nur Uhbiyati, *Ilmu Pendidikan* (Jakarta: PT Rineka Cipta, 2003) h. 98.

يَتَأْتِيهَا الَّذِينَ ءَامَنُوا إِذَا قِيلَ لَكُمْ تَفَسَّحُوا فِي الْمَجَالِسِ فَافْسَحُوا يَفْسَحِ اللَّهُ لَكُمْ وَإِذَا قِيلَ
 أَنْشُرُوا فَأَنْشُرُوا يَرْفَعِ اللَّهُ الَّذِينَ ءَامَنُوا مِنْكُمْ وَالَّذِينَ أُوتُوا الْعِلْمَ دَرَجَاتٍ ۚ وَاللَّهُ بِمَا تَعْمَلُونَ خَبِيرٌ



Terjemahannya:

Hai orang-orang beriman apabila kamu dikatakan kepadamu: "Berlapang-lapanglah dalam majlis", Maka lapangkanlah niscaya Allah akan memberi kelapangan untukmu. dan apabila dikatakan: "Berdirilah kamu", Maka berdirilah, niscaya Allah akan meninggikan orang-orang yang beriman diantaramu dan orang-orang yang diberi ilmu pengetahuan beberapa derajat. dan Allah Maha mengetahui apa yang kamu kerjakan.³

Pendidikan sebagai kebutuhan manusia yang paling esensial, berperan penting dalam menciptakan manusia yang tumbuh dan berkembang baik fisik, psikis maupun akal pikirannya, menjadikan manusia sebagai makhluk yang beradab yang diamanahkan oleh Allah SWT sebagai khalifah dipermukaan bumi. Pendidikanlah yang membuat manusia memakmurkan kehidupan di atas bumi ini, membangun peradaban, mengembangkan kepribadiannya serta memahami posisinya sebagai makhluk yang mulia.⁴ Pendidikan ini pada hakikatnya berperan untuk mengembangkan kepribadian dan kemampuan pembelajar.⁵ Pendidikan adalah suatu usaha yang dilakukan untuk mengembangkan kemampuan dan kepribadian individu melalui proses atau kegiatan tertentu (pengajaran, bimbingan atau latihan) serta interaksi individu dengan lingkungannya untuk mencapai manusia seutuhnya (insan kamil). Usaha yang dimaksud adalah suatu tindakan atau perubahan yang dilakukan

³Departemen Agama Islam RI, *Al-Qur'an dan Terjemahnya* (Jakarta: Departemen Agama Republik Indonesia), h. 9-10.

⁴Bayraktar Bayrakly, *Filsafat Pendidikan Telaah Filsafat Pendidikan Barat dan Islam* (Makassar: Alauddin University Press, 2013), h. 1.

⁵Abu Ahmadi dan Nur Uhbiyati, *Ilmu Pendidikan* (Jakarta: PT Rineka Cipta, 2003), h. 75.

secara sadar dan terencana.⁶ Pendidikan yang terencana dapat mewujudkan suasana belajar dan proses pembelajaran agar pembelajar secara aktif dapat mengembangkan potensi dirinya untuk memiliki kekuatan spiritual keagamaan, pengendalian diri, kepribadian, kecerdasan, akhlak mulia, serta keterampilan yang relevan dengan kepentingan masyarakat bagi kemajuan, kemandirian, dan kesejahteraan. Oleh karena itu, diperlukan penataan pendidikan tinggi secara terencana, terarah, dan berkelanjutan.⁷

Pendidikan tinggi adalah jenjang pendidikan setelah pendidikan menengah yang mencakup program diploma, program sarjana, program magister, program doktor, dan program profesi, serta program spesialis. Pendidikan tinggi sebagai lembaga pendidikan formal sangat dituntut peranannya untuk menjawab kebutuhan pendidikan dasar dan menengah. Salah satu kebutuhan yang mendasar adalah kebutuhan guru yang berkompeten dan profesional. Sedangkan yang mendidik calon guru (mahasiswa) adalah pendidikan tinggi kependidikan.⁸ Pendidikan Tinggi bertujuan mengembangkan potensi mahasiswa agar menjadi manusia yang beriman dan bertakwa kepada Tuhan Yang Maha Esa dan berakhlak mulia, sehat, berilmu, cakap, kreatif, mandiri, terampil, kompeten, dan berbudaya untuk kepentingan bangsa. Menghasilkan lulusan yang menguasai cabang ilmu pengetahuan dan teknologi untuk memenuhi kepentingan nasional dan peningkatan ilmu pengetahuan dan teknologi melalui penelitian yang memperhatikan dan menerapkan nilai humaniora agar bermanfaat bagi kemajuan bangsa, serta kemajuan peradaban dan

⁶Zainal Arifin, *Evaluasi Pembelajaran* (Bandung: Rosda, 2009), h. 39.

⁷Undang-undang Nomor 12 Tahun 2012 tentang Pendidikan Tinggi (Jakarta: Departemen Pendidikan Nasional, 2012).

⁸Bahakim Ramah, *Akselerasi Pendidikan Tinggi dalam Menjawab Kebutuhan Pendidikan Dasar dan Menengah*. Jurnal Ilmu Tarbiyah dan Keguruan, Vol. 14 No. 1 Juni 2011, h. 19.

kesejahteraan umat manusia.⁹ Bagaimanapun peradaban suatu masyarakat di dalamnya berlangsung dan terjadi suatu proses pendidikan dan pembelajaran sebagai usaha manusia untuk melestarikannya.¹⁰ Usaha yang dilakukan untuk mencapai suatu peradaban diawali dengan terjadinya suatu proses pembelajaran.

Pembelajaran adalah suatu sistem yang lebih sempit dari sistem pendidikan. Namun melalui sistem pembelajaran inilah pembelajar dibentuk kognitif, afektif dan psikomotoriknya. Pembelajaran memiliki berbagai komponen yang berperan dan berinteraksi dengan komponen lain dalam mencapai tujuan pembelajaran yang telah ditetapkan.¹¹ Komponen yang berinteraksi dalam setiap proses pembelajaran meliputi beberapa hal diantaranya pembelajar, pendidik, masyarakat, dan orang tua. Agar tujuan pendidikan dapat tercapai secara efektif dan efisien, setiap orang yang terlibat di dalamnya harus memahami perilaku individu yang terkait. Dosen dalam menjalankan perannya sebagai pembimbing, pendidik, dan pelatih para mahasiswa, dituntut memahami berbagai aspek perilaku dirinya maupun perilaku orang-orang yang terkait dengan tugasnya. Mahasiswa dapat menjalankan tugas dan perannya secara efektif, serta dapat memberikan kontribusi nyata bagi pencapaian tujuan pendidikan.¹²

Peranan dosen dalam pembelajaran adalah sebagai organisatoris yaitu mengarahkan pembelajaran agar efektif dan efisien, dosen sebagai konselor bertugas untuk mewujudkan suasana pembelajaran yang menarik sehingga mahasiswa dapat

⁹Undang-undang Nomor 12 Tahun 2012 tentang Pendidikan Tinggi (Jakarta: Departemen Pendidikan Nasional, 2012).

¹⁰Ihsan Fuad, *Dasar-dasar Kependidikan* (Jakarta: Rineka Cipta, 2013), h. 1-2.

¹¹Das Salirawat, *Teknik Penyusunan Modul Pembelajaran*, h.1.http://staff.uny.ac.id/sites/default/files/pengmbGN%20Modul%20dan%20Bhn%20Ajar_0.doc (diakses 17 Februari 2017).

¹²Mahmud, *Psikologi Pendidikan* (Bandung: Pustaka Setia, 2012), h. 15-16.

tertarik untuk belajar. Pembelajaran dipengaruhi oleh banyak faktor yaitu pengajar, pembelajar, metode yang digunakan, media atau materi pelajaran, dan berbagai sumber belajar. Salah satu faktor yang mendukung dalam proses pembelajaran adalah media pembelajaran.

Tingkat keefektifan pembelajaran diperguruan tinggi salah satunya dipengaruhi oleh kemampuan dosen menerapkan asas kekonkritan dalam mengelolah proses pembelajaran. Maksudnya, dosen harus mampu menjadikan apa yang diajarkannya sebagai sesuatu yang konkrit (nyata) sehingga mudah dipahami oleh pembelajar. Hal yang dibutuhkan untuk mewujudkan asas kekonkritan dalam pembelajaran di pendidikan tinggi adalah media pembelajaran yang tepat.¹³

Media pembelajaran merupakan seperangkat alat bantu atau pelengkap yang digunakan oleh dosen atau pendidik dalam rangka berkomunikasi dengan mahasiswa.¹⁴ Seorang dosen diharuskan menguasai berbagai macam media pembelajaran yang dapat membantu mahasiswa untuk lebih memahami tentang isi suatu materi. Media pembelajaran yang biasa digunakan adalah media pembelajaran yang berbasis visual atau penglihatan, audio atau pendengaran serta audio visual yaitu metode pembelajaran yang menggunakan indra penglihatan dan pendengaran. Media pembelajaran meliputi sebuah sarana yang sangat strategis bagi dosen untuk mentransfer pengetahuan kepada mahasiswa. Media pembelajaran dapat memacu mahasiswa untuk menggunakan lebih banyak indranya dibandingkan jika dosen hanya memberikan informasi secara verbal.

Media pembelajaran yang bersifat visual mampu membangkitkan minat mahasiswa sehingga dapat meningkatkan ketertarikan mahasiswa dalam mempelajari

¹³Muh. Safei, *Media Pembelajaran* (Cet. 1: Makassar: Alauddin University Press, 2011), h. 1.

¹⁴Sudarwan Damir, *Media Komunikasi Pendidikan* (Jakarta: Bumi Aksara, 2013), h. 7.

suatu materi. Seperti halnya materi-materi yang ada dalam beberapa mata kuliah, salah satunya adalah mata kuliah struktur tumbuhan tinggi yang ada di jurusan pendidikan biologi.

Mata kuliah struktur tumbuhan tinggi (STT) adalah salah satu mata kuliah di jurusan pendidikan biologi yang merupakan spesifikasi pada bidang botani khususnya botani tumbuhan tinggi dan morfologi tumbuhan. Oleh karena itu penggunaan media yang bersifat visual sangat dibutuhkan oleh para mahasiswa dalam proses pembelajarannya, hal ini sesuai dengan hasil wawancara yang dilakukan di kebun biologi dengan beberapa mahasiswa pendidikan biologi yang telah melalui proses perkuliahan STT tersebut bahwa pembelajaran dengan menggunakan media visual akan lebih memudahkan materi untuk dipahami, hal ini karena materi yang disampaikan hampir sepenuhnya harus dipahami dalam bentuk yang konkrit (nyata) sehingga dengan adanya media visual akan lebih meningkatkan pemahaman terhadap materi yang disampaikan. Berdasarkan hal tersebut, salah satu media visual yang tepat digunakan dalam mata kuliah STT tersebut adalah herbarium sebagai suatu upaya untuk meningkatkan pemahaman mahasiswa dalam memahami suatu materi yang disampaikan dengan memperlihatkan media visual dalam bentuk yang konkrit.

Herbarium sebagai suatu koleksi spesimen tumbuhan dapat digunakan sebagai suatu media pembelajaran dalam membelajarkan mata kuliah Struktur Tumbuhan Tinggi (STT) yang terkait tentang morfologi dan klasifikasi tumbuhan, sehingga untuk dapat digunakan sebagai alat bantu dalam ruangan perkuliahan Struktur Tumbuhan Tinggi (STT), herbarium harus dibuat dalam bentuk herbarium kering. Herbarium kering adalah koleksi spesimen tumbuhan yang telah dipres dan dikeringkan, serta ditempelkan pada kertas (*Mounting paper*), diberi label berisi

keterangan yang penting dan sulit dikenali secara langsung dari spesimen kering tersebut, diawetkan serta disimpan dengan baik ditempat penyimpanan yang telah disediakan¹⁵. Agar herbarium ini mudah digunakan sebagai media pembelajaran di dalam ruang perkuliahan maka peneliti mengembangkan herbarium kering dalam bentuk *herbarium book*, dimana *herbarium book* merupakan kumpulan dari beberapa spesimen herbarium kering yang ditempel pada kertas A3, disatukan dan dijilid sehingga membentuk sebuah buku herbarium yang lebih praktis dalam penggunaannya.

Berdasarkan hasil observasi awal di ruang kepala laboratorium Jurusan Pendidikan Biologi UIN Alauddin Makassar. Dengan mewawancarai salah satu dosen pada mata kuliah struktur tumbuhan tingkat tinggi, bahwa dalam proses perkuliahannya, metode pembelajaran yang sering digunakan yaitu metode ceramah dengan bantuan buku paket, serta media ajar seperti *power point* dan beberapa sampel tanaman yang terkait dengan materi yang diajarkan. Sehingga sampel tanaman yang dapat ditunjukkan oleh dosen terkait, tidak mewakili keseluruhan dari materi yang dijelaskan. Akibatnya mahasiswa tidak dapat melihat contoh konkrit dari semua materi yang disampaikan. Padahal setiap tahunnya, diakhir perkuliahan struktur tumbuhan tinggi, mahasiswa sering melakukan praktikum lapangan dan mengumpulkan beberapa spesimen tumbuhan dalam bentuk herbarium kering, namun herbarium yang dihasilkan seringkali tidak digunakan sebagai media pembelajaran ditahun berikutnya. Hal ini terkait karena tidak praktisnya herbarium tersebut untuk digunakan di kelas sebagai media pembelajaran.

¹⁵Pinta Murni dkk, *Lokakarya Pembuatan Herbarium untuk Pengembangan Media Pembelajaran Biologi di MAN Cendekia Muaro Jambi*. Jurnal Pengabdian pada Masyarakat, Vol. 30, No. 2 April-Juni 2015, h. 1. (12 Maret 2017).

Media pembelajaran biologi berbentuk visual merupakan media pembelajaran yang dapat memacu emosi, memperlancar tujuan untuk memahami dan mengingat informasi yang terkandung dalam gambar, dan mengakomodasi pembelajar yang lemah dan lambat dalam menerima dan memahami isi pelajaran biologi yang disampaikan secara verbal.¹⁶ Media pembelajaran biologi dalam bentuk herbarium ini merupakan media pembelajaran dalam bentuk visual yang terdiri dari contoh konkrit dari berbagai spesimen kering tubuh tumbuhan yang telah diawetkan dengan cara pengeringan, ditempel pada sebuah kertas dan untuk memudahkan penggunaannya maka spesimen kering ini dikembangkan ke dalam bentuk *herbarium book*. Pada *herbarium book*, spesimen kering tidak hanya ditempel pada sebuah kertas namun disatukan dan dijilid hingga membentuk sebuah buku yang dilengkapi dengan penjelasan terkait nama dan deskripsi dari setiap spesimen kering yang diawetkan. Media pembelajaran yang dikembangkan dalam bentuk *herbarium book* ini tidak menggunakan alat-alat yang menyulitkan dalam proses penggunaannya. Dengan demikian, *herbarium book* diharapkan dapat digunakan secara praktis oleh dosen sebagai media yang efektif dalam menunjukkan contoh-contoh yang konkrit terkait materi yang diajarkan.

Berdasarkan latar belakang tersebut peneliti tertarik untuk mengkaji judul” Pengembangan *herbarium book* sebagai media pembelajaran biologi pada mata kuliah Struktur Tumbuhan Tinggi (STT) mahasiswa jurusan pendidikan biologi UIN Alauddin Makassar”.

B. Rumusan Masalah

Rumusan masalah pada penelitian ini adalah:

¹⁶Ashar Arsyad, *Media Pembelajaran* (Jakarta: PT Radja Grafindo Persada, 2013), h. 21.

1. Bagaimana mengembangkan *herbarium book* sebagai media pembelajaran biologi pada mata kuliah Struktur Tumbuhan Tinggi Mahasiswa Jurusan Pendidikan Biologi UIN Alauddin Makassar?
2. Bagaimana tingkat kevalidan *herbarium book* sebagai media pembelajaran biologi pada mata kuliah Struktur Tumbuhan Tinggi Mahasiswa Jurusan Pendidikan Biologi UIN Alauddin Makassar?
3. Bagaimana tingkat kepraktisan *herbarium book* sebagai media pembelajaran biologi pada mata kuliah Struktur Tumbuhan Tinggi Mahasiswa Jurusan Pendidikan Biologi UIN Alauddin Makassar?
4. Bagaimana tingkat keefektifan *herbarium book* sebagai media pembelajaran biologi pada mata kuliah Struktur Tumbuhan Tinggi Mahasiswa Jurusan Pendidikan Biologi UIN Alauddin Makassar?

C. Tujuan Penelitian

Penelitian ini bertujuan untuk:

1. Mengembangkan *herbarium book* sebagai media pembelajaran biologi pada mata kuliah Struktur Tumbuhan Tingkat Mahasiswa Jurusan Pendidikan Biologi UIN Alauddin Makassar.
2. Mengetahui tingkat kevalidan *herbarium book* sebagai media pembelajaran biologi pada mata kuliah Struktur Tumbuhan Tinggi Mahasiswa Jurusan Pendidikan Biologi UIN Alauddin Makassar.
3. Mengetahui tingkat kepraktisan *herbarium book* sebagai media pembelajaran biologi pada mata kuliah Struktur Tumbuhan Tinggi Mahasiswa Jurusan Pendidikan Biologi UIN Alauddin Makassar.

4. Mengetahui tingkat keefektifan *herbarium book* sebagai media pembelajaran biologi pada mata kuliah Struktur Tumbuhan Tinggi Mahasiswa Jurusan Pendidikan Biologi UIN Alauddin Makassar.

D. Manfaat penelitian

Hasil penelitian ini diharapkan dapat bermanfaat. Manfaat yang dapat diperoleh adalah:

1. Manfaat Teoritis

Hasil penelitian ini diharapkan menambah bidang khasanah ilmu pengetahuan khususnya dalam bidang pendidikan.

2. Manfaat Praktis

Penelitian ini dapat memberikan informasi *herbarium book* sebagai media pembelajaran biologi dan memberikan informasi media alternatif untuk penyelenggaraan pembelajaran aktif dalam pengembangan dan peningkatan mutu pendidikan, meningkatkan semangat belajar dan meningkatkan tingkat pemahaman mahasiswa terhadap materi yang disampaikan, serta menjadi informasi awal bagi peneliti yang ingin melakukan penelitian yang serupa.

E. Fokus Penelitian

Yang menjadi fokus penelitian pada penelitian ini meliputi:

1. *Herbarium book*

Herbarium book merupakan modifikasi atau pengembangan dari herbarium kering. Herbarium kering adalah koleksi spesimen tumbuhan yang telah dipres, diawetkan dengan cara pengeringan dan ditempel pada kertas (kertas A3), serta diberi label terkait penjelasan nama dan klasifikasi dari setiap spesimen yang diawetkan. Sedangkan pada *herbarium book* setiap spesimen yang telah diherbarium keringkan

disatukan dan dijilid sehingga menjadi sebuah buku herbarium yang berisi beberapa koleksi spesimen tumbuhan yang telah diawetkan namun tetap terlihat jelas ciri-ciri morfologinya.

2. Struktur Tumbuhan Tinggi (STT)

Struktur Tumbuhan Tinggi merupakan mata kuliah di Jurusan Pendidikan Biologi Fakultas Tarbiyah dan Keguruan UIN Alauddin Makassar yang mencakup bidang botani, khususnya botani tumbuhan tinggi (klasifikasi dan kunci determinasi tumbuhan berbiji) dan morfologi tumbuhan (struktur pokok tumbuhan yang dapat diamati secara langsung). Penelitian ini hanya meliputi bahasan morfologi tumbuhan dan difokuskan pada morfologi daun yang terkait beberapa karakteristik daun, meliputi bentuk/bangun daun, pangkal daun, ujung daun, serta tepi daun.

BAB II

TINJAUAN TEORITIS

A. Model Pengembangan

Salah satu inovasi dalam mendesain penelitian pengembangan yang bisa dilakukan adalah dengan penerapan model pembelajaran *ASSURE*. Model pembelajaran *ASSURE* merupakan nama singkatan dari langkah-langkah desain pembelajaran yang terdiri dari beberapa komponen, yaitu: *Analyze learner characteristics* (menganalisis karakteristik pembelajar), *State performance objectives* (menetapkan tujuan pembelajaran), *Select methods, media and materials* (memilih metode, media dan bahan pelajaran), *Utilize materials* (memanfaatkan bahan dan media pembelajaran), *Requires learner participation* (mengaktifkan keterlibatan pembelajar), *Evaluation and revision* (evaluasi dan revisi).¹

Pengembangan media pembelajaran dapat dilakukan dengan menggunakan Model *ASSURE* yang dikenalkan oleh Sharon E. Smaldino. Model *ASSURE* adalah salah satu petunjuk dan perencanaan yang bisa membantu pengajar dalam merencanakan, mengidentifikasi, menentukan tujuan, memilih metode, bahan dan media serta evaluasi. Model *ASSURE* merupakan rujukan bagi pengajar dalam pengembangan pembelajarannya melalui perencanaan yang disusun secara sistematis dengan mengintegrasikan teknologi dan media sehingga pembelajaran menjadi lebih efektif dan bermakna bagi pembelajar.²

¹Ni Wyn Pradnya Mitha, “*model pembelajaran assure bernuansa lingkungan berbantuan media audiovisual berpengaruh terhadap hasil belajar ips pembelajar kelas v sd gugus letkol wisnu*”, Volume 2 Nomor 1 Tahun 2014. (12 Maret 2017).

²Hasan Baharun, “*pengembangan media pembelajaran pai berbasis lingkungan melalui model assure*”, Volume. 14 No. 2, Juli - Desember 2016 233. (12 Maret 2017).

Model ASSURE terdiri dari 6 komponen/ langkah yaitu:³

1. Analisis siswa (*analysis of learning*)

Kondisi siswa perlu diketahui saat akan merencanakan pembelajaran. Aspek yang perlu dianalisis dari sisi siswa meliputi, karakteristik umum (gender, demografi, status sosial ekonomi), bekal kompetensi yang telah dimiliki (pengetahuan, keterampilan, dan sikap terhadap materi yang akan dipelajari, gaya belajar (mandiri, tergantung, kompetitif, partisipan, kolaboratif, menghindar).

2. Merumuskan tujuan pembelajaran khusus (*state objectives*)

Merumuskan secara spesifik pengetahuan, keterampilan dan sikap yang diharapkan dikuasai siswa setelah mengikuti kegiatan pembelajaran. Perlu kejelasan siapa yang belajar, apa yang harus dilakukan siswa sebagai hasil belajar, dalam kondisi bagaimana kegiatan belajar dilakukan, dan seberapa tinggi tingkat pencapaian yang diharapkan dikuasai (*mastery level*).

3. Memilih media dan paket pembelajaran (*selection of media an materials*)

Memilih metode, media, dan materi pembelajaran yang digunakan untuk membantu siswa mencapai tujuan pembelajaran khusus. Disini tersedia tiga pilihan yaitu memilih materi/ paket pembelajaran yang telah tersedia di sekolah atau di pasaran, memodifikasi materi pembelajaran yang telah ada atau membuat materi pembelajaran baru.

4. Memanfaatkan materi pembelajaran (*utilization of instructional msterials*)

Kegiatan yang perlu dilakukan dalam rangka pemanfaatan media dan paket pembelajaran yaitu adakan telaah, kajian atau *review* terhadap media dan materi yang akan digunakan, latihan menggunakan media dan paket pembelajaran, menyiapkan

³Abdul Gafur, *Desain Pembelajaran Konsep, Model, dan Aplikasinya dalam Perencanaan Pelaksanaan Pembelajaran* (Yogyakarta: Ombak, 2012), h. 36-38.

ruang kelas beserta sarana atau alat yang diperlukan dan melaksanakan pembelajaran dengan menggunakan media dan materi pembelajaran yang telah disiapkan.

5. Meminta respon siswa (*require learner's response*)

Memberikan tugas kepada siswa untuk berinteraksi dengan media dan materi pembelajaran. Menugasi siswa beraktifitas baik secara mental maupun fisik, misalnya dengan jalan menjawab pertanyaan, mengajukan pertanyaan, meringkas, memberi komentar, mengkritik, mempraktikkan, mempragakan dan mensimulasi.

6. Evaluasi (*evaluation*)

Evaluasi dilakukan setelah pembelajaran dilaksanakan untuk mengetahui dampak dan efektivitasnya. Memperoleh gambaran lengkap perlu dilakukan evaluasi baik terhadap proses maupun hasilnya. Berkenaan dengan proses, yang ingin diketahui antara lain apakah media dan metode yang digunakan berdampak positif terhadap mahasiswa (misalnya menarik, mudah ditangkap isi pesan pembelajarannya). Berkenaan dengan hasil, aspek yang ingin dinilai apakah mahasiswa dapat mencapai kompetensi atau tujuan yang telah ditetapkan.

Model ASSURE merupakan model desain pembelajaran yang bersifat praktis dan mudah diimplimentasikan dalam mendesain aktivitas pembelajaran yang bersifat individual maupun klasikal. Model ASSURE memastikan pengembangan pembelajaran untuk membantu pengajar dalam pengembangan instruksi yang sistimatis dan efektif.⁴ Model ASSURE memberikan pendekatan sistematis untuk menganalisis karakteristik pembelajar yang memengaruhi kemampuan pembelajar untuk belajar. Analisis tersebut menyediakan informasi yang memungkinkan pendidik secara strategis merencanakan pembelajaran yang disesuaikan agar memenuhi kebutuhan spesipik para pembelajar.⁵

⁴Helna Satriawati, "*pengembangan e-modul interaktif sebagai sumber belajar elektronika dasar kelas x smkn 3 yogyakarta*", Volume 6, No. 3, Mei 2016: 188-196. (12 Maret 2017).

⁵Sharon e.Smaldino, dkk, *Instructional technology and media for learning* (Jakarta: Kencana, 2011), H.110.

B. Media Pembelajaran

1. Pengertian Media Pembelajaran

Kata media berasal dari bahasa Latin dan merupakan bentuk jamak dari kata *medium* yang secara harfiah berarti perantara atau pengantar. Media adalah perantara atau pengantar pesan dari pengirim ke penerima pesan. Seiring perkembangannya media hanya dianggap sebagai alat bantu dalam kegiatan belajar mengajar. Alat bantu yang dipakai adalah alat bantu visual, misalnya gambar, model, objek dan alat – alat lain yang dapat memberikan pengalaman konkrit, motivasi belajar serta mempertinggi daya serap dan retensi daya serap pembelajar.⁶

Awalnya media hanya berfungsi sebagai alat bantu dalam kegiatan belajar mengajar yakni berupa sarana yang dapat memberikan pengalaman visual kepada mahasiswa dalam rangka mendorong motivasi belajar, mempermudah konsep yang kompleks, memperjelas dan abstrak menjadi lebih sederhana, konkrit serta mudah dipahami. Media dapat berfungsi untuk mempertinggi daya serap dan retensi anak terhadap materi pembelajaran.⁷ Penggunaan media pembelajaran sangat berpengaruh pada pengajar dan pembelajar.

Seiring perkembangan zaman media visual dapat dikembangkan dengan memberikan variasi pada media agar dosen yang menjadi pengajar dapat membuat media tersebut menarik.⁸ Media pembelajaran sangat membantu dosen dalam proses

⁶Arief Sadiman dkk, *Pendidikan Pengertian, Pengembangan dan Pemanfaatan* (Jakarta: PT Raja Grafindo, 1984), h. 7.

⁷Asnawir dan Basyiruddin Usman. *Media Pembelajaran* (Jakarta: Ciputat Pers, 2002), h. 20-21.

⁸Ardiami, Dwi Asti, “Pengaruh Penerapan Model Pembelajaran *Learning Cycle 6E (LC-6E)* Dengan Penugasan *Mind Mapping* terhadap Kemampuan Berfikir Kritis Siswa pada Pokok Bahasan *Larutan Penyangga*.” Program Pascasarjana Universitas Negeri Malang. (3_November 2016).

pembelajaran begitu juga dengan mahasiswa karena dengan adanya media mahasiswa mudah menerima pesan yang disampaikan oleh dosen.

Media pembelajaran mempunyai makna penyampaian pesan dari dosen kepada mahasiswa, pesan yang disampaikan biasanya berupa informasi atau keterangan.⁹ Media merupakan sarana pembelajaran yang digunakan sebagai perantara dalam proses pembelajaran untuk mempertinggi efektifitas dan efisiensi dalam mencapai tujuan pembelajaran.¹⁰ Dengan demikian pembelajaran merupakan alat komunikasi dalam pembelajaran.

Teknologi dan Komunikasi Pendidikan (*Association of education and communication Technologi/ AECT*) di Amerika, membatasi media sebagai bentuk dan saluran yang digunakan orang untuk menyalurkan pesan informasi. Gagne menyatakan bahwa media adalah berbagai jenis komponen dalam lingkungan mahasiswa yang dapat merangsangnya untuk belajar.¹¹ Media merupakan segala sesuatu yang dapat membantu dalam terlaksananya proses pembelajaran.

Media merupakan sesuatu yang dapat menyalurkan pesan dan dapat merangsang pikiran, perasaan, dan kemauan *audiens* (mahasiswa) sehingga dapat mendorong terjadinya proses pembelajaran pada dirinya. Penggunaan media secara kreatif akan memungkinkan *audiens* (mahasiswa) untuk belajar lebih baik dan dapat meningkatkan *performan* mereka sesuai dengan tujuan yang ingin dicapai.¹²

Berdasarkan beberapa definisi di atas media adalah alat bantu yang digunakan dalam proses pembelajaran yang dapat membantu dalam tercapainya tujuan

⁹Dina Indriana, *Ragam Alat Bantu Media Pengajaran* (Jogjakarta: Diva Press, 2011), h. 14.

¹⁰Udin Syaefudin Saud, *Pengembangan Profesi Guru* (Bandung: Alfabeta, 2011), h. 66.

¹¹Arif Sadiman dkk, *Media Pendidikan Pengertian Pengembangan dan Pemanfaatanny* (Edisi 1, Cet V; Jakarta: PT. Raja Grafindo Persada, 2002), h. 6.

¹²Asnawir dan Basyiruddin Usman *Media Pembelajaran* (Jakarta: Ciputat Pers, 2002), h. 11.

pembelajaran. Media adalah salah satu bahan ajar yang mempunyai manfaat bagi dosen dan mahasiswa karena mempermudah dosen dalam menyampaikan materi serta mempermudah mahasiswa dalam menerima materi.

2. Fungsi Media Pembelajaran

Fungsi media pembelajaran dalam proses pembelajaran yaitu:¹³

- a. Memperjelas penyajian pesan agar tidak terlalu bersifat verbalistik (dalam bentuk kata-kata tertulis atau lisan).
- b. Mengatasi keterbatasan ruang, waktu dan daya indera.
- c. Menggunakan media pendidikan secara tepat dan bervariasi dapat mengatasi sikap pasif siswa. Media pembelajaran berguna untuk menimbulkan kegairahan belajar, memungkinkan interaksi yang lebih langsung antara siswa dengan lingkungan dan kenyataan dan memungkinkan siswa belajar sendiri-sendiri menurut kemampuan dan minatnya.
- d. Sifat yang unik pada tiap siswa ditambah lagi dengan lingkungan dan pengalaman yang berbeda, sedangkan kurikulum dan materi pendidikan ditentukan sama untuk setiap siswa, maka guru akan banyak mengalami kesulitan bilamana semuanya itu harus diatasi sendiri. Apalagi bila latar belakang lingkungan guru dengan siswa juga berbeda. Masalah ini dapat diatasi dengan media pembelajaran, yaitu dengan kemampuannya dalam:
 - 1) Memberikan perangsang yang sama.
 - 2) Mempersamakan pengalaman.
 - 3) Menimbulkan persepsi yang sama.

¹³Arif Sadiman dkk, *Media Pendidikan Pengertian Pengembangan dan Pemanfaatannya* (Edisi 1, Cet V; Jakarta: PT. Raja Grafindo Persada, 2002), h. 16-17.

Penggunaan media dalam proses pembelajaran mempunyai beberapa fungsi yaitu:¹⁴

- a. Media dapat mengatasi berbagai keterbatasan pengalaman yang dimiliki siswa.
- b. Media berfungsi untuk mengatasi ruang kelas. Banyak hal yang sukar untuk dialami secara langsung oleh siswa di dalam kelas, seperti objek yang terlalu besar atau terlalu kecil, gerakan-gerakan yang diamati terlalu cepat atau terlalu lambat. Maka dengan melalui media akan dapat diatasi kesukaran-kesukaran yang muncul.
- c. Media memungkinkan adanya interaksi langsung antara siswa dengan lingkungan.
- d. Media menghasilkan keseragaman pengamatan. Pengamatan yang dilakukan siswa dapat secara bersama-sama diarahkan kepada hal-hal yang dianggap penting sesuai dengan tujuan yang ingin dicapai.
- e. Media dapat menanamkan konsep dasar yang benar, konkrit, dan realistis. Penggunaan media, seperti; gambar, film, model, grafik, dapat memberikan konsep dasar yang benar.
- f. Media dapat membangkitkan keinginan dan minat yang baru.
- g. Media dapat membangkitkan motivasi dan merangsang siswa untuk belajar.
- h. Media dapat memberikan pengalaman yang integral dari suatu yang konkrit sampai kepada yang abstrak.

¹⁴Asnawir dan Basyiruddin Usman *Media Pembelajaran* (Jakarta: Ciputat Pers, 2002), h. 14.

Kaitannya dengan fungsi media pembelajaran, dapat ditekankan beberapa hal yaitu:¹⁵

- a. Penggunaan media pembelajaran bukan merupakan fungsi tambahan, tetapi memiliki fungsi tersendiri sebagai sarana bantu untuk mewujudkan situasi pembelajaran yang lebih efektif.
- b. Media pembelajaran merupakan bagian integral dari keseluruhan proses pembelajaran. Hal ini mengandung pengertian bahwa media pembelajaran sebagai salah satu komponen yang tidak berdiri sendiri tetapi saling berhubungan dengan komponen lainnya dalam rangka menciptakan situasi belajar yang diharapkan.
- c. Media pembelajaran dalam penggunaannya harus relevan dengan komponen yang ingin dicapai dan pembelajaran itu sendiri. Fungsi ini mengandung makna bahwa penggunaan media dalam pembelajaran harus selalu melihat kepada kompetensi dan bahan ajar.
- d. Media pembelajaran berfungsi untuk mempercepat proses belajar. Fungsi ini mengandung arti bahwa dengan media pembelajaran, pembelajar dapat menangkap tujuan dan bahan ajar lebih mudah serta lebih cepat.
- e. Meningkatkan kualitas proses pembelajaran. Pembelajar dengan menggunakan media pembelajaran akan lebih lama mengendap sehingga kualitas pembelajaran memiliki nilai yang tinggi.
- f. Media pembelajaran meletakkan dasar-dasar yang konkret untuk berfikir.

Media berfungsi untuk tujuan instruksi dimana informasi yang terdapat dalam media itu harus melibatkan pembelajar baik dalam benak atau mental maupun dalam bentuk aktifitas yang nyata sehingga pembelajaran dapat terjadi. Materi harus

¹⁵Muhammad Safei, *Media Pembelajaran (Pengertian, Pengembangan dan Aplikasi)* (Makassar: Alauddin University Press, 2011), h. 12-13.

dirancang secara lebih sistematis dan psikologis dilihat dari segi prinsip-prinsip belajar agar dapat menyiapkan instruksi yang efektif. Disamping menyenangkan, media pembelajaran harus dapat memberikan pengalaman yang menyenangkan dan memenuhi kebutuhan pembelajar. Penggunaan media pembelajaran yang baik dan tepat akan memberikan keuntungan bagi pengajar dan pembelajar karena membantu proses pembelajaran.

Media juga berfungsi sebagai perantara/ sarana/ alat untuk proses komunikasi (proses pembelajaran).¹⁶ Dasar pertimbangan dalam pemilihan media adalah terpenuhinya kebutuhan dan tercapainya tujuan pembelajaran.¹⁷ Media sangat berperan penting dalam tercapainya tujuan pembelajaran, karena dengan menggunakan media yang tepat maka tujuan pembelajaran dapat tercapai.

Media pembelajaran terdiri dari beberapa jenis, salah satunya yaitu media visual. Fungsi *afektif* media visual dapat terlihat dari tingkat kenikmatan mahasiswa ketika belajar atau membaca teks yang bergambar. Gambar atau lambang visual ini dapat memunculkan emosi dan sikap pembelajar, misalnya informasi yang menyangkut masalah sosial atau ras. Fungsi *kognitif* media visual terlihat dari lambang visual atau gambar memperlancar pencapaian tujuan untuk memahami dan mengingat informasi atau pesan yang terkandung dalam gambar. Fungsi *kompensatoris* media pembelajaran terlihat dari hasil penelitian bahwa media visual yang memberikan konteks untuk memahami teks membantu pembelajar yang lemah dalam membaca dan mengorganisasikan informasi dalam teks dan mengingatnya kembali. Media pembelajaran berfungsi untuk mengakomodasikan pembelajar yang

¹⁶Ahmad Rohani, *Media Instruksional Edukatif* (Cet I; Jakarta: PT. Rineka Cipta, 1997), h. 3-4.

¹⁷Dina Indriana, *Ragam Alat Bantu Media Pengajaran* (Jogjakarta : Diva Press, 2011), h. 27

lemah dan lambat menerima dan memahami isi pelajaran yang disajikan secara verbal.¹⁸

Berdasarkan definisi di atas fungsi media adalah sebagai perantara dalam menyampaikan materi dari pengajar ke pembelajar, karena dengan adanya media dapat mempermudah pembelajar untuk mengerti materi yang disampaikan. Media pembelajaran berguna untuk menimbulkan motivasi pembelajar dalam proses pembelajaran.

3. Prinsip-Prinsip Penggunaan Media Pembelajaran

Media pembelajaran mempunyai prinsip-prinsip yang harus diperhatikan diantaranya:¹⁹

- a. Media yang akan digunakan oleh guru harus sesuai dan diarahkan untuk mencapai tujuan pembelajaran. Media tidak digunakan sebagai alat hiburan, atau tidak semata-mata dimanfaatkan untuk mempermudah pengajar menyampaikan materi, akan tetapi benar-benar membantu pembelajar untuk belajar sesuai dengan tujuan yang ingin dicapai.
- b. Media yang akan digunakan harus sesuai dengan materi pembelajaran. Materi pelajaran memiliki kekhasan dan kekompleksan. Media yang akan digunakan harus sesuai dengan kompleksitas materi pembelajaran.
- c. Media pembelajaran harus sesuai minat, kebutuhan dan kondisi mahasiswa. Mahasiswa memiliki kemampuan dan gaya yang berbeda. Pengajar perlu memperhatikan setiap kemampuan pembelajar.

¹⁸ Ashar Arsyad, *Media Pembelajaran* (Jakarta: PT Radja Grafindo Persada, 2013), h. 21.

¹⁹ Wina Sanjaya, *Strategi Pembelajaran Berorientasi Standar Pendidikan* (Jakarta: Kencana, 2007), h. 173-174.

d. Media yang akan digunakan harus memperhatikan efektifitas dan efisien. Media yang memerlukan peralatan mahal belum tentu efektif untuk mencapai tujuan tertentu. Media yang sangat sederhana juga belum tentu tidak memiliki nilai. Setiap media yang dirancang pengajar perlu memperhatikan efektivitas penggunaannya.

e. Media yang digunakan harus sesuai dengan kemampuan guru.

Media pembelajaran digunakan dalam rangka upaya peningkatan atau mempertinggi mutu proses kegiatan pembelajaran. Media pembelajaran mempunyai prinsip-prinsip penggunaan yang harus diperhatikan yaitu:²⁰

- a. Penggunaan media pembelajaran hendaknya dipandang sebagai bagian yang integral dari suatu sistem pembelajaran dan bukan hanya sebagai alat bantu yang berfungsi sebagai tambahan yang digunakan bila dianggap perlu dan hanya dimanfaatkan sewaktu-waktu dibutuhkan.
- b. Media pembelajaran hendaknya dipandang sebagai sumber belajar yang digunakan dalam usaha memecahkan masalah yang dihadapi dalam proses pembelajaran.
- c. Pengajar hendaknya benar-benar menguasai teknik-teknik dari suatu media pembelajaran yang digunakan.
- d. Pengajar seharusnya memperhitungkan untung ruginya pemanfaatan suatu media pembelajaran.
- e. Penggunaan media pembelajaran harus diorganisir secara sistematis bukan sembarang menggunakannya.

²⁰Asnawir dan Basyiruddin Usman, *Media Pembelajaran* (Jakarta: Ciputat Pers, 2002), h. 19.

- f. Sekiranya suatu pokok bahasan memerlukan lebih dari macam media, maka guru dapat memanfaatkan banyak media yang menguntungkan dan memperlancar proses pembelajaran dan juga dapat merangsang pembelajar dalam belajar.

Berdasarkan definisi di atas prinsip-prinsip penggunaan media pembelajaran adalah media pembelajaran harus sesuai dengan tujuan pembelajaran dan materi pembelajaran. Media pembelajaran dipandang sebagai sumber belajar yang digunakan untuk memecahkan masalah dalam proses pembelajaran.

4. Jenis-Jenis Media Pembelajaran

Heinich, Molenda, Russel dan Smaldino mengelompokkan media pembelajaran ke dalam beberapa jenis yaitu:²¹

a. Media Cetak

Media cetak merupakan media sederhana dan mudah diperoleh dimana dan kapan saja. Media ini juga dapat dibeli dengan biaya yang relatif murah. Buku, brosur, *pamphlet*, modul, lembar kerja, dan handout termasuk bagian-bagian dari media cetak.

b. Media Pameran (*display*)

Media pameran mencakup benda nyata (*realita*) dan benda tiruan (*replika* dan *model*). *Realia* (*realita*) adalah benda asli yang digunakan sebagai media untuk menyampaikan informasi. *Realita* tidak dapat dimanipulasi dan tidak mengalami perubahan sama sekali. Penggunaan *realita* dalam ruang kelas dapat memberi motivasi dan menarik perhatian pembelajar karena dapat melihat bendanya secara langsung. *Model* adalah benda-benda pengganti yang fungsinya untuk menggantikan benda yang sebenarnya.

²¹Muhammad Yaumi, *Desain Pembelajaran Efektif* (Makassar: Alauddin University Press, 2012), h 162-163.

c. Media Visual

Media visual mencakup gambar, *table*, grafik, poster, media nonprojektor) dan kamera, OHP, slide, gambar digital (CD-Room, DVD-Room dan disket komputer) dan panel proyeksi *Liquid Crystal Display* (LCD) yang dihubungkan dengan computer ke layar (*media visual projected*).

d. Media Video

Media video adalah semua format media yang menggunakan gambar bergerak untuk menyampaikan pesan. Video adalah gambar bergerak yang direkam pada tape atau CD yang setiap bentuknya berbeda ukurannya, bentuknya, kecepatannya, metode perekaman dan mekanisme kerjanya.

e. Multimedia

Multimedia adalah penggabungan penggunaan teks, gambar, animasi, foto, video dan suara untuk menyajikan informasi. Multimedia merupakan produk teknologi mutakhir yang bersifat digital. Media ini mampu memberikan pengalaman belajar yang kaya dengan berbagai kreativitas.

Hamalik mengelompokkan media pembelajaran dalam beberapa jenis yaitu:²²

- a. Alat-alat visual yang dapat dilihat, misalnya *filmstrip*, *transparansi*, *micro projection*, papan tulis, buletin *board*, gambar-gambar, ilustrasi, *chart*, grafik, poster, peta dan globe.
- b. Alat-alat yang bersifat *auditif* atau hanya dapat didengar misalnya; *phonograph record*, transkripsi elektris, radio, rekaman pada *tape recorder*.
- c. Alat-alat yang biasa dilihat dan didengar, misalnya film dan televisi, benda-benda tiga dimensi yang biasanya dipertunjukkan, misalnya; model, *spicements*.

²²Asnawir dan Basyiruddin Usman, *Media Pembelajaran* (Jakarta: Ciputat Pers, 2002), h. 29.

d. Dramatisasi, bermain peranan, sosiodrama.

Jenis media pembelajaran yang biasa digunakan yaitu media grafis seperti gambar, foto, grafik, bagan atau diagram, poster, kartun, komik. Media grafik sering juga disebut media dua dimensi yaitu media yang mempunyai ukuran panjang dan lebar. Media tiga dimensi yaitu dalam bentuk model seperti model padat (*solid model*), model penampang, model susun, model kerja. Media proyeksi seperti *slide*, *film strips*, *film* penggunaan OHP dan penggunaan lingkungan sebagai media pembelajaran.²³

Berdasarkan definisi di atas jenis-jenis media pembelajaran terdiri dari media cetak, media pameran (*display*), media visual (gambar, grafik, poster, karton, kamera, *filmstrip*, *transparansi*, *micro projection*), video, multimedia, alat-alat yang bersifat auditif (*transkripsi elektris*, radio, rekaman, *tape recorder*), dan alat-alat yang biasa dilihat dan didengar.

5. Pengembangan Media Pembelajaran

Pengembangan media pembelajaran adalah suatu usaha penyusunan program media pembelajaran yang lebih tertuju pada perencanaan media. Media yang akan ditampilkan atau digunakan dalam proses pembelajaran terlebih dahulu direncanakan dan dirancang sesuai dengan kebutuhan lapangan.²⁴ Disamping itu disesuaikan dengan karakteristik materi biologi itu sendiri.

Mengembangkan media sebagai sarana penyampaian informasi/ pesan termasuk pesan pembelajaran, perlu diperhatikan prinsip-prinsip desain pesan yang

²³Nana Sudjana dan Ahmad Rivai, *Media Pengajaran* (Bandung: Sinar Baru Algensindo, 2001), h. 3-4.

²⁴Asnawir dan Basyirudin Usman, *Media Pembelajaran* (Cet. 1 Jakarta: Ciputat Pers, 2002), h. 135.

antara lain prinsip kesiapan dan motivasi, penggunaan alat pemusat perhatian, perulangan, partisipasi aktif sasaran, umpan balik, dan materi. Hal ini didasarkan atas pertimbangan bahwa pembelajaran pada hakikatnya merupakan kegiatan menyampaikan pesan kepada pembelajar oleh pengajar dengan menggunakan bahan, alat, teknik, dan dalam lingkungan tertentu.²⁵

Pengembangan media pembelajaran dapat mengikuti langkah-langkah pengembangan sebagai berikut:²⁶

- a. Memilih dan mengumpulkan bahan pembelajaran yang kebetulan tersedia di lapangan dan relevan dengan isi pelajaran yang tercantum dalam strategi pembelajaran.
- b. Mengadaptasikan bahan pembelajaran tersebut kedalam bahan belajar mandiri dengan mengikuti strategi pembelajaran yang telah disusun sebelumnya. Bila ternyata tidak ada yang sesuai, pengembang pembelajaran harus mulai menulis bahan ajar sendiri.
- c. Meneliti kembali konsistensi isi bahan belajar tersebut dengan strategi pembelajaran.
- d. Meneliti kualitas teknis dari bahan tersebut, yang meliputi tiga hal yaitu bahasa yang sederhana dan relevan, bahasa yang komunikatif dan desain fisik.
- e. Pedoman mahasiswa berisi petunjuk semua penggunaan bahan belajar yang diterima mahasiswa, daftar-daftar kegiatan yang harus dilakukan secara berurutan setiap unit pelajaran atau pertemuan dan petunjuk yang rinci tentang cara dan

²⁵ Abdul Gafur, *Desain Pembelajaran Konsep, Model, dan Aplikasinya dalam Perencanaan Pelaksanaan Pembelajaran* (Yogyakarta: Ombak, 2012), h. 120.

²⁶ Diana Nomida Musnir, *Teknologi Pendidikan*. Program Studi Teknologi Pendidikan Program Pascasarjana Universitas Negeri Jakarta, Volume 13, No. 1, April 2013. (12 Agustus 2016).

waktu yang tepat dalam menggunakan setiap set bahan pembelajaran. Kegiatan pembelajar disusun secara berurutan sejalan dengan urutan materi.

- f. Pedoman dosen berisi petunjuk memberikan motivasi, petunjuk cara membimbing atau memberi konsultasi kepada pembelajar dalam memecahkan masalah yang dihadapinya, petunjuk menggunakan bahan pembelajaran, petunjuk memberikan bimbingan kepada pembelajar dalam menyelesaikan setiap latihan, petunjuk menyelenggarakan dan memeriksa hasil tes dan naskah tes akhir dalam kegiatan belajar.

Pengembangan media pembelajaran menurut Arief Sadiman, dkk. terdiri dari beberapa langkah pengembangan program media yaitu:²⁷

- a. Menganalisis kebutuhan dan karakteristik siswa.

Kebutuhan dalam proses pembelajaran adalah kesenjangan antara yang dimiliki pembelajar dengan yang diharapkan. Menganalisis kebutuhan pembelajar selesai, maka kita juga perlu menganalisis karakteristik pembelajar, baik menyangkut kemampuan pengetahuan atau keterampilan yang telah dimiliki pembelajar sebelumnya. Diharapkan media yang dirancang oleh seorang pengajar dapat dimanfaatkan oleh pembelajar dengan sebaik-baiknya. Seorang pengajar yang akan merancang dan mengembangkan media pembelajaran terlebih dahulu harus mengetahui pengetahuan dan keterampilan awal yang dimiliki para pembelajar sebelum mengikuti pelajaran yang disajikan melalui program pengembangan media, dengan penelitian secara cermat pengetahuan awal maupun pengetahuan prasyarat yang dimiliki oleh para pembelajar, maka akan dapat menentukan secara tepat pula pengembangan program media yang dirancang. Penelitian ini dapat dilakukan melalui

²⁷ Asnawir dan Basyirudin Usman, *Media Pembelajaran* (Cet.1; Jakarta: Ciputat Pers, 2002), h. 136.

proses dengan menggunakan tes yang sesuai dengan apa yang diinginkan, sehingga pembelajaran yang dirancang dapat berjalan sesuai dengan tujuan yang ingin dicapai.

b. Merumuskan tujuan *instruksional (instructional objectives)* secara operasional dan jelas.

- 1) Tujuan intruksional harus berorientasi kepada mahasiswa. Tujuan instruksional itu harus benar-benar menyatakan adanya perilaku pembelajar yang dapat dilakukan atau diperoleh setelah proses belajar dilakukan.
- 2) Tujuan harus dinyatakan dengan kata-kata yang operasional, artinya kata kerja itu menunjukkan suatu perilaku/ perbuatan yang dapat diamati atau diukur. Tujuan pembelajaran hendaknya memiliki empat unsur pokok yaitu ABCD (*Audience, Behavior, Condition, dan Degree*).
- 3) Merumuskan butir-butir materi secara terperinci yang dapat mendukung tercapainya tujuan.

Penyusunan rumusan butir-butir materi adalah dilihat dari sub kemampuan atau keterampilan yang dijelaskan dalam tujuan khusus pembelajaran, sehingga materi yang disusun adalah dalam rangka mencapai tujuan yang diharapkan dari kegiatan proses pembelajaran. Langkah selanjutnya setelah daftar-daftar butir soal dirinci adalah mengurutkannya dari yang sederhana sampai kepada tingkatan yang lebih rumit, dari hal-hal yang konkret kepada yang abstrak.

c. Mengembangkan alat ukur keberhasilan.

Alat pengukur ini harus dikembangkan sesuai dengan tujuan yang akan dicapai dari materi-materi pembelajaran yang disajikan. Bentuk pengukurannya bisa dengan tes, pengamatan, penugasan, atau checklist perilaku. Instrumen tersebut akan digunakan oleh pengembang media, ketika melakukan tes uji coba dari program

media yang dikembangkan. Misalnya alat pengukuran tes, maka siswa nanti akan diminta mengerjakan materi tes kemudian dilihat bagaimana hasilnya, apakah siswa menunjukkan penguasaan materi yang baik atau tidak dari efek media yang digunakannya atau dari materi yang dipelajarinya melalui sajian media, jika tidak maka mahasiswa diminta tanggapan tentang media tersebut baik dari segi kemenarikan maupun efektifitas penyajiannya.

d. Menulis naskah media.

Naskah program media sebagai penuntun kita dalam memproduksi media, sebelum naskah media ditulis maka terlebih dahulu disusun garis-garis besar program media (GBPM) dan rancangan isi medianya. Tahapan dalam pembuatan atau penulisan naskah adalah berawal dari adanya ide dan gagasan yang disesuaikan dengan tujuan pembelajaran.

e. Mengadakan tes atau uji coba dan revisi

Tes adalah kegiatan-kegiatan untuk menguji atau mengetahui tingkat efektivitas dan kesesuaian media yang dirancang dengan tujuan yang diharapkan. Tes uji coba tersebut dapat dilakukan baik melalui perorangan maupun kelompok kecil atau juga melalui tes lapangan, yaitu dengan menggunakan media yang dikembangkan. Sedangkan revisi adalah kegiatan untuk memperbaiki hal-hal yang dianggap perlu mendapatkan perbaikan atas hasil dari tes, jika tidak ada lagi yang perlu direvisi maka langkah selanjutnya adalah siap untuk diproduksi.

Langkah-langkah prosedural pengembangan media pembelajaran terdiri dari analisis dan identifikasi prioritas kebutuhan, perumusan tujuan atau produk,

penyusunan alat atau instrumen evaluasi, penyusunan materi atau produk, penulisan naskah produksi dan *story boards*, uji coba dan validasi, revisi dan produksi.²⁸

Berdasarkan definisi di atas pengembangan media pembelajaran adalah suatu cara yang dilakukan untuk mengembangkan media berdasarkan tujuan pembelajaran baik itu media visual, audio seta audio-visual. Pengembangan media pembelajaran harus memperhatikan prinsip kesiapan dan motivasi baik kesiapan pembuat media maupun kesiapan bahan dan alat yang ingin digunakan dalam pembuatan media pembelajaran.

C. Herbarium

1. Pengertian Herbarium

Herbarium mempunyai dua pengertian, pertama diartikan sebagai tempat penyimpanan spesimen tumbuhan baik yang kering maupun basah. Selain tempat penyimpanan juga digunakan untuk studi mengenai tumbuhan terutama untuk tatanama dan klasifikasi. Herbarium sangat erat kaitannya dengan kebun botani, institute riset, ataupun pendidikan. Pengertian kedua dari herbarium adalah specimen (koleksi tumbuhan), baik koleksi basah maupun kering. Spesimen kering pada umumnya telah dipres dan dikeringkan, serta ditempelkan pada kertas (kertas *mounting*), diberi label berisi keterangan yang penting dan sulit dikenali secara langsung dari spesimen kering tersebut, diawetkan serta disimpan dengan baik ditempat penyimpanan yang telah disediakan. Spesimen basah yaitu koleksi yang diawetkan menggunakan larutan tertentu, seperti FAA atau alkohol.²⁹

²⁸Punaji Setyosari, *Metode Penelitian Pendidikan dan Pengembangan* (Cet. 4; Jakarta: Prenadamedia Group, 2015), h. 290.

²⁹Pinta Murni dkk, *Lokakarya Pembuatan Herbarium untuk Pengembangan Media Pembelajaran Biologi di MAN Cendekia Muaro Jambi*. Jurnal Pengabdian pada Masyarakat, Vol. 30, No. 2 April-Juni 2015, h. 1.

2. Jenis-Jenis Herbarium

Herbarium dapat dibuat dengan dua macam cara, yaitu herbarium kering dan herbarium basah. Sesuai dengan namanya herbarium kering disimpan dalam keadaan kering, sedangkan herbarium basah disimpan dalam keadaan basah/ dalam arutan yang berisi cairan tertentu.³⁰

a. Herbarium basah

Herbarium basah yaitu pengawetan spesimen tumbuhan, khususnya pada bagian tubuh tumbuhan yang memiliki tekstur yang lebih tebal. Herbarium basah sebagian besar hanya digunakan tumbuh-tumbuhan jenis *bryophyte*. Adapun cairan atau larutan yang kita pakai adalah alkohol 70%, formalin 4% ataupun F.A.A yaitu campuran dari formalin, alkohol dengan asam asetat dengan perbandingan 50cc, formalin 40%, 50cc asam asetat, dan 900cc alkohol 70%.

b. Herbarium Kering

Membuat suatu koleksi herbarium kering yang baik diperlukan alat-alat/ bahan-bahan sebagai berikut:

- 1) menggunakan kantong plastik yang berfungsi untuk mengumpulkan berbagai macam ukuran *species* tumbuhan yang akan kita buat herbarium, memakai vasculum (kotak silindris yang dibuat dari aluminium) dengan panjang 45-50 cm.
- 2) menggunakan kertas merang atau kertas kurang yang mempunyai daya serap air yang tinggi.
- 3) menggunakan tali untuk mengikat *press herbarium* baik yang dibuat dari bambu atau kayu.

³⁰Soemarno Revolusihadi, *Petunjuk Praktis Membuat Herbarium dan Pengawetan Hewan* (Semarang: PT.FFhar, 1984), h.10-16.

- 4) buku lapangan untuk mencatat keterangan yang diperoleh selama bekerja dilapangan. Keterangan yang perlu dicatat antara lain, yaitu:
- a) tinggi tanaman, penampang, bau bunga, rasa buah, dan yang lainnya sekiranya nanti akan hilang/ berubah setelah dibuat herbarium
 - b) mencatat manfaat tumbuhan itu bagi kehidupan, misalnya dapat digunakan sebagai obat tradisional, makanan ternak, sebagai pupuk, umbinya dapat dimakan/beracun dan sebagainya.
 - c) mencatat nama daerah tumbuhan tersebut, sebab untuk satu dan lain daerah nama mempunyai arti tersendiri, meskipun nama ilmiahnya sama.
 - d) mencatat tempat tumbuhnya/habitatnya yaitu tempat ditemukannya tumbuhan itu, misalnya di sungai, di sawa, di rawa.
 - e) mencatat tinggi tempat dimana tumbuhan tersebut ditemukan. Tinggi tempat ini dapat kita catat dengan menggunakan *altimeter*.
 - f) mencatat tanggal koleksi, yaitu tanggal waktu mengambil tumbuhan tersebut. Tanggal koleksi ini harus dicatat selengkapnya.
 - g) mencatat nama kolektor, yaitu nama sendiri/ yang membuat koleksi. Tiap tumbuhan yang dikoleksi harus diberi nomor urut. Nomor koleksi ini ditulis pada etiket gantung yang digantungkan pada tumbuhan tersebut. Selain itu pada etiket gantung ditulis inisial nama kolektor dan tanggal ditemukannya tumbuhan tersebut, nomor koleksi harus sesuai dengan nomor urut dalam buku lapangan.
- 5) etiket gantung dibuat dari kertas yang agak tebal (kertas padalarang), dipotong dengan ukuran 3x5 cm dan dilubangi kira-kira berjarak 1 cm dari atas tengah. Lubang yang dibuat diberi penggantung sepanjang 20 cm.

- 6) menggunakan pensil untuk menulis etiket gantung, agar tidak luntur tulisannya bila direndam dalam alkohol ataupun terkena air.
- 7) menggunakan gunting untuk memotong semak atau dahan.
- 8) pecok, garpu/ sekop tanah untuk mencabut tanaman.
- 9) botol plastik tempat alkohol.
- 10) kompas untuk mengetahui arah dimana kita berada
- 11) *altimeter* untuk mencatat tinggi tempat.
- 12) karton yang berbuku-buku, dapat menggunakan karton pembungkus tv ataupun radio.
- 13) HgCL₂ (Sublimat), alkohol

Berdasarkan definisi diatas, maka *herbarium book* yang dikembangkan sebagai media pembelajaran dapat diartikan sebagai suatu modifikasi atau pengembangan dari herbarium kering. Herbarium kering berupa spesimen yang telah dipres, dikeringkan dan ditempel pada kertas (kertas A3), serta diberi label terkait penjelasan nama dan klasifikasi dari setiap spesimen, kemudian disatukan dan dijilid sehingga menjadi sebuah buku herbarium yang berisi beberapa koleksi spesimen tumbuhan yang telah diawetkan

3. Fungsi Herbarium

Herbarium mempunyai peranan yang sangat penting dalam dunia ilmu pengetahuan, khususnya dibidang ilmu tumbuh-tumbuhan/botani. Dengan herbarium kita dapat mengenal beraneka ragam tumbuhan yang terdapat ditanah air kita tercinta, bahkan tumbuh-tumbuhan dari luar negeri sekalipun. Dengan herbarium kita dapat

merasakan betapa besar anugerah tuhan yang dilimpahkan kepada umatnya. Secara umum herbarium memiliki beberapa fungsi.³¹ Diantaranya:

- a. Sebagai bahan dasar untuk studi flora dan vegetasi karena pada label herbarium memuat data yang dibutuhkan untuk tujuan tersebut.
- b. Sebagai bukti nyata bahwa tumbuhan tersebut pernah ada pada lokasi atau tempat dilakukan koleksi tumbuhan dimaksud.
- c. Sebagai sarana yang penting dalam identifikasi tumbuhan.
- d. Sebagai wasit nama yang benar
- e. Sebagai bank data

4. Tipe Herbarium

Berdasarkan penggunaannya, herbarium dibedakan menjadi 4 tipe utama yang saling berhubungan satu dengan yang lainnya, tipe-tipe ini meliputi:³²

a. Herbarium Internasional

Herbarium internasional mempunyai fungsi yang besar antara lain:

- 1) Tempat penelitian skala besar, umumnya tingkat familia atau tingkat diatasnya.
- 2) Memproduksi monografi generik (dengan perhatian khusus pada batas marga) flora dunia meliputi beberapa negara, flora nasional atau lokal, serta tersedia daftar-daftar yang lengkap.
- 3) Berfungsi jasa, termasuk pinjaman spesimen, ada fasilitas peninjau yang akan melakukan penelitian, pengidentifikasian specimen terutama tentang taksa yang baru dan pendistribusian duplikatduplikat.

³¹Pinta Murni dkk. “loka karya pembuatan herbarium untuk pengembangan media pembelajaran biologi di man cendikiamuaro jambi”, Volume 30, Nomor 2 April – Juni 2015. (12 Maret 2017).

³²Pinta Murni dkk. “lokakarya pembuatan herbarium untuk pengembangan media pembelajaran biologi di man cendikiamuaro jambi”, Volume 30, Nomor 2 April – Juni 2015. (12 Maret 2017).

b. Herbarium Nasional atau Regional

Herbarium nasional berfungsi antara lain:

- 1) Kontribusi flora utama yang meliputi beberapa Negara
- 2) Produksi flora nasional atau local, termasuk daftar lengkapnya
- 3) Jasa, termasuk peminjaman, dilengkapi pula dengan fasilitas tamu ahli botani untuk penelitian, pengidentifikasian spesimen yang relevan dengan negara itu. Selain itu juga, pengiriman daftar spesimen, koleksi spesimen dari lapangan, dan pendistribusian duplikat-duplikat, perlengkapan bahan-bahan untuk penelitian seperti anatomi, sitologi, dan lainnya terutama bahan-bahan segar untuk tujuan penelitian itu.

c. Herbarium Lokal

Fungsi herbarium lokal termasuk:

- 1) Kontribusi kepada flora nasional
- 2) Produksi flora lokal dan daftar spesimen
- 3) Jasa, termasuk pengidentifikasian spesimen yang terdapat di wilayahnya dan penghimpunan daftar determinasi, pengoleksian bahan spesimen, dan pendistribusian duplikat-duplikat, pengoleksian bahan spesimen untuk penelitian bidang-bidang ilmu tertentu.

d. Herbarium Khusus

Berdasarkan fungsinya dibedakan atas tipe:

- 1) Herbarium historis
- 2) Herbarium yang mempunyai bidang terbatas
- 3) Herbarium Pendidikan
- 4) Herbarium yang berkaitan dengan bidang-bidang terapan
- 5) Herbarium untuk program riset khusus

BAB III

METODOLOGI PENELITIAN

A. Jenis Penelitian

Penelitian ini merupakan penelitian dan pengembangan (*Research and Development*) yaitu suatu jenis penelitian yang digunakan untuk menghasilkan suatu produk.¹ Model pengembangan yang digunakan adalah ASSURE. Jenis penelitian ini digunakan untuk menghasilkan produk berupa media biologi yang dapat digunakan dalam terlaksananya proses pembelajaran dan sesuai digunakan untuk pengembangan media.

B. Lokasi dan Subjek Penelitian

Lokasi uji coba produk adalah Jurusan Pendidikan Biologi Fakultas Tarbiyah dan Keguruan UIN Alauddin Makassar dan subjek uji coba produk hasil penelitian adalah mahasiswa semester VI.

C. Sampel dan Populasi

Penelitian tentu mempunyai objek penelitian yang akan diteliti guna mendapatkan informasi atau data yang dibutuhkan. Objek penelitian yang dilaksanakan terdiri dari 2 (dua) kategori yaitu populasi dan sampel penelitian.

1. Populasi

Populasi adalah keseluruhan subjek dalam penelitian.² Penelitian ini yang menjadi populasi adalah semua mahasiswa semester VI Jurusan Pendidikan Biologi UIN Alauddin Makassar yang berjumlah 75 mahasiswa.

¹Sugiyono, *Metode Penelitian Pendidikan Pendekatan Kuantitatif, Kualitatif, dan R&D* (Cet. 20; Bandung: Alfabeta, 2013), h. 407.

²Suharsimi Arikunto, *Prosedur Penelitian (Suatu Pendekatan Praktek)* (Jakarta: Rineka Cipta, 2003), h. 108.

2. Sampel

Sampel adalah bagian dari jumlah dan karakteristik yang dimiliki oleh populasi.³ Sampel pada penelitian ini yaitu 40 mahasiswa.

D. Model Pengembangan Media

Model ASSURE menggunakan pendekatan standar yang berbasis penelitian bagi perancangan mata pelajaran yang dengan mudah selaras dengan pola jadi (*template*) rencana pelajaran. Model ASSURE digunakan karena model ini efektif dan sistematis digunakan pada pengembangan media pembelajaran.

E. Instrumen Penelitian

Jenis instrumen yang digunakan untuk mengukur kepraktisan dan keefektifan media pembelajaran yang dikembangkan adalah sebagai berikut:

1. Angket atau *kuesioner*

Angket atau *kuesioner* adalah sejumlah pertanyaan tertulis yang digunakan untuk memperoleh informasi dari responden dalam arti laporan tentang pribadinya atau hal-hal yang diketahui.⁴ Angket yang digunakan sebagai salah satu instrumen dalam penelitian ini berupa angket respon dosen dan mahasiswa. Angket ini diberikan kepada dosen dan mahasiswa untuk mengetahui kepraktisan dan keefektifan pembelajaran menggunakan media *herbarium book*. Angket ini bertujuan untuk mendapatkan data mengenai pendapat dosen dan mahasiswa tentang proses pembelajaran menggunakan media berbasis *herbarium book*.

³Suharsimi Arikunto, *Prosedur Penelitian (Suatu Pendekatan Praktek)* (Jakarta: Rineka Cipta, 2003), h. 109.

⁴Suharsimi Arikunto, *Prosedur Penelitian* (Cet. Ke-13; Jakarta: PT Rineka Cipta, 2006), h. 151.

2. Interview (Wawancara)

Wawancara yang digunakan adalah wawancara tidak terstruktur yang merupakan wawancara yang bebas dimana peneliti tidak menggunakan pedoman wawancara yang telah tersusun secara sistematis dan lengkap untuk pengumpulan datanya. Pedoman wawancara yang digunakan hanya berupa garis-garis besar permasalahan yang akan ditanyakan.⁵

3. Butir-butir Tes

Hasil belajar digunakan untuk mengetahui tingkat penguasaan siswa terhadap materi yang telah diajarkan. Pembelajaran dikatakan efektif jika minimal 80% mahasiswa tuntas dari KKM (Kriteria Ketuntasan Minimal) dengan ketuntasan individu ≥ 76 .

F. Teknik Pengumpulan Data

1. Data Uji Kevalidan

Lembar validasi Media pembelajaran digunakan untuk memperoleh informasi tentang kualitas media pembelajaran berdasarkan penilaian para validator ahli. Lembar validasi yang digunakan yaitu lembar validasi media pembelajaran. Informasi yang diperoleh melalui instrumen ini digunakan sebagai masukan dalam merevisi media pembelajaran yang telah dikembangkan hingga menghasilkan produk akhir yang valid.

⁵Sugiyono, *Metode Penelitian Pendidikan: Pendekatan Kuantitatif, Kualitatif, dan R&D* (Cet. 20; Bandung: Alfabeta, 2013), h. 197

2. Data Uji Kepraktisan

Data uji kepraktisan diperoleh dari instrumen penelitian berupa angket respon dosen. Data uji kepraktisan diperlukan untuk mengetahui apakah produk hasil penelitian dapat diterapkan secara praktis dalam kegiatan pembelajaran di kelas.

3. Data Uji Keefektifan

Data uji keefektifan diperoleh dari instrumen penelitian berupa butir-butir tes dan angket respon mahasiswa. Data uji keefektifan digunakan untuk mengetahui apakah produk yang dihasilkan dapat memberikan hasil sesuai yang diharapkan. Keefektifan produk ditentukan dengan melihat nilai hasil belajar mahasiswa dan angket respon mahasiswa.

F. Teknik Analisis Data

Analisis data adalah proses mencari dan menyusun secara sistematis data yang diperoleh, dengan cara mengorganisasikan data ke dalam kategori, menjabarkan ke dalam unit-unit, melakukan sintesis, menyusun ke dalam pola, memilih mana yang penting dan yang akan dipelajari, dan membuat kesimpulan sehingga mudah dipahami oleh diri sendiri maupun orang lain.⁶ Analisis data yang dikumpulkan dalam penelitian ini adalah analisis data kepraktisan dan analisis data keefektifan.

1. Analisis data Kevalidan

Kevalidan produk hasil penelitian dinilai oleh dua orang validator yakni satu validator media dan satu validator materi. Kegiatan yang dilakukan dalam proses analisis data kevalidan adalah sebagai berikut:

- a. Melakukan rekapitulasi hasil penelitian ahli ke dalam table yang meliputi: aspek (A_i) dan nilai total (V_{ij}) untuk masing-masing validator.

⁶Sugiyono, *Metode Penelitian Pendidikan* (Cet. Ke-16; Bandung: Penerbit Alfabeta, 2013), h. 335.

b. Mencari rerata total (V_a) dengan rumus :

$$V_a : \frac{\sum_{i=0}^n A_i}{n} , \text{ dengan :}$$

A_i : rerata aspek

n : banyaknya aspek

c. Menentukan kategori validasi setiap criteria (K_i) atau rerata aspek (A_i) atau rerata total (V_a) dengan kategori validasi yang telah ditetapkan.

Adapun kategori validitas menurut Riduwan adalah sebagai berikut⁷ :

Tabel 3.1 Kriteria Kevalidan

| Nilai | Kriteria |
|---------------------|--------------|
| $3,5 \leq V \leq 4$ | Sangat Valid |
| $2,5 \leq V < 3,5$ | Valid |
| $1,5 \leq V < 2,5$ | Cukup Valid |
| $0 \leq V < 1,5$ | Tidak Valid |

Keterangan V = nilai rata-rata kevalidan dari semua validator

2. Analisis Data Kepraktisan

Kepraktisan media diukur berdasarkan hasil penilaian dari praktisi (dosen mata kuliah) untuk menyatakan dapat tidaknya produk diterapkan di lapangan

⁷Riduwan, *Skala Pengukuran Variabel-variabel Penelitian*, (Cet, Kedua; Bandung: Penerbit Alfabeta, 2003), h. 102.

berdasarkan persepsi dan pengalamannya. Kegiatan yang dilakukan dalam proses analisis data kepraktisan adalah sebagai berikut:⁸

- a. Melakukan rekapitulasi hasil pengamatan pengelolaan pembelajaran.
- b. Mencari rata-rata total dengan rumus:

$$\bar{x} = \frac{\sum_{i=1}^n \bar{A}_{ij}}{n}$$

Keterangan:

\bar{X}_i = rata-rata total

A_i = nilai kriteria ke-i

N = banyaknya kriteria

- c. Menentukan kategori keseluruhan kriteria dengan mencocokkan rata-rata total dengan kategori yang telah ditetapkan.

Nilai rata-rata dirujuk pada interval penentuan tingkat kepraktisan model sebagai berikut⁹:

Tabel 3.2 Kategori Tingkat Kepraktisan *Herbarium Book*

| Rentang Nilai | Kategori |
|--------------------|---------------|
| $0,0 \leq M < 1,0$ | Sangat rendah |
| $1,0 \leq M < 2,0$ | Rendah |

⁸Nahdaturrugaisyah, “Pengembangan Media Pembelajaran Berbasis Flash Pada Pokok Bahasan Sistem Organisasi Kehidupan Peserta didik SMP Negeri 24 Makassar”, h. 38.

⁹Nahdaturrugaisyah, “Pengembangan Media Pembelajaran Berbasis Flash Pada Pokok Bahasan Sistem Organisasi Kehidupan Peserta didik Smp Negeri 24 Makassar”, h. 38.

| | |
|-----------------------|---------------|
| $2,0 \leq M < 3,0$ | Sedang |
| $3,0 \leq M < 4,0$ | Tinggi |
| $4,0 \leq M \leq 5,0$ | Sangat tinggi |

Keterangan : M = nilai rata-rata kepraktisan.

3. Analisis Data Keefektifan

a. Tes Hasil Belajar

Keefektifan *herbarium book* yang dikembangkan dianalisis melalui data pengukuran hasil belajar mahasiswa. Pencapaian hasil belajar diarahkan pada pencapaian secara individu. Mahasiswa dikatakan berhasil (tuntas) apabila memperoleh nilai lebih besar atau sama dengan nilai KKM (kriteria ketuntasan minimum) (Nilai \geq KKM). Pembelajaran dikatakan berhasil secara klasikal jika minimal 80% mahasiswa mencapai nilai tuntas. Data tes hasil belajar mahasiswa dianalisis secara kuantitatif deskriptif. Berikut adalah tabel pengkategorian hasil belajar mahasiswa.

Menurut Prof. Dr. Mardan, M. Ag. Penilaian hasil belajar dinyatakan dengan huruf A, B, C, D, dan E yang masing-masing bernilai 4 (86-100), 3 (76-85), 2 (66-75), 1 (56-65), dan 0 (0-55).¹⁰

¹⁰Mardan, “ *Pedoman Edukasi Universitas Islam Negeri Alauddin Makassar*”, (Makassar: Alauddin University Press, 2016), h. 45

Tabel 3.3: Interval Skor Penentuan Tingkat Penguasaan Mahasiswa

| Nilai | Keterangan |
|---------|---------------|
| 0 – 55 | Sangat rendah |
| 56- 65 | Rendah |
| 66 - 75 | Sedang |
| 76 - 85 | Tinggi |
| 86 -100 | Sangat tinggi |

Keterangan: TPM = Tingkat Penguasaan Mahasiswa.

b. Angket Respon Mahasiswa

Keefektifan *herbarium book* diukur dengan menganalisis angket respon dosen. Dimana pada uji coba produk ini yang selanjutnya dianalisis dengan persentase. Kegiatan yang dilakukan untuk menganalisis data dosen adalah:

- Melakukan rekapitulasi hasil penelitian ahli ke dalam table yang meliputi: aspek (A_i) dan nilai total (V_{ij}) untuk masing-masing validator.
- Mencari rerata total (X_i) dengan rumus :

$$X_i : \frac{\sum_{i=0}^n A_i}{n}, \text{ dengan:}$$

A_i : rerata aspek

n : banyaknya aspek

- Menentukan kategori validasi setiap criteria (K_i) atau rerata aspek (A_i) atau rerata total (X_i) dengan kategori validasi yang telah ditetapkan.

Tabel 3.4 Kriteria Penilaian Responden

| Nilai | Kriteria |
|-------------------------|----------------|
| $3,5 \leq X_i \leq 4$ | Sangat Positif |
| $2,5 \leq X_i \leq 3,5$ | Positif |
| $1,5 \leq X_i \leq 2,5$ | Cukup Positif |
| $0 \leq X_i \leq 1,5$ | Tidak Positif |

Keterangan: X_i = Nilai rata-rata responden

Instrumen ini disusun berdasarkan hasil penelitian Muhammad Syawahid dan Heri Ratnawati yang terdiri dari beberapa aspek kepraktisan yaitu kejelasan isi, kemenarikan tampilan, kemudahan penggunaan, kemudahan bahasa untuk dimengerti, kebenaran isi materi, dan kebergunaan untuk proses pembelajaran.¹¹

Tabel 3.5 Kisi-Kisi Angket Respon Mahasiswa

| Aspek | Indikator | Nomor Soal |
|----------------------|---|------------------------------|
| Kejelasan isi | Kejelasan isi <i>herbarium book</i> sebagai media pembelajarsn | 1,2,3,4 |
| Kemenarikan Tampilan | 1. Tampilan <i>herbarium book</i> sebagai media pembelajaran 2. Menumbuhkan karakter ingin tahu dan kritis pada mahasiswa. | 5,6,7,8,9,10, 11,12,13,14 |
| Kemudahan Penggunaan | Kemudahan penggunaan <i>herbarium book</i> sebagai media pembelajaran | 15,16,17,18 |

¹¹Muhammad Syawahid dan Heri Ratnawati, “Pengembangan Perangkat Pembelajaran Matematika Terintegrasi dengan Pengembangan Kecerdasan Emosional dan spiritual.”Jurnal Riset Pendidikan Matematika. Volume 1, Nomor 1, Mei 2014 (20 Desember 2016).

| | | |
|---------------------------------------|--|-----------------------|
| Kemudahan bahasa untuk dimengerti | <ol style="list-style-type: none"> 1. Kemudahan dalam penggunaan media pembelajaran 2. Mampu memahami materi dengan menggunakan media pembelajaran | 19,20,21, 22,23,24 |
| Kebergunaan untuk proses pembelajaran | <i>Herbarium book</i> sebagai media pembelajaran dapat membantu terlaksananya proses pembelajaran | 25,26,27,28 |

BAB IV

HASIL PENELITIAN DAN PEMBAHASAN

A. Hasil Penelitian

Berdasarkan tujuan penelitian yang telah diuraikan pada BAB I, bahwa penelitian ini bertujuan untuk mengembangkan *herbarium book* sebagai media pembelajaran biologi yang memenuhi kriteria valid, praktis dan efektif. Oleh karena itu, untuk memenuhi kriteria tersebut, maka *herbarium book* telah dikembangkan oleh peneliti dengan menggunakan model pengembangan *ASSURE*, kemudian telah divalidasi oleh para ahli dan telah diuji coba untuk melihat tingkat kepraktisan dan keefektifan *herbarium book* tersebut. Adapun hasil penelitian dan deskripsi prosedur pengembangan *herbarium book* sebagai media pembelajaran biologi adalah sebagai berikut:

1. Pengembangan *Herbarium Book* sebagai Media Pembelajaran Biologi pada Mata Kuliah Struktur Tumbuhan Tinggi Mahasiswa Jurusan Pendidikan Biologi UIN Alauddin Makassar

Media pembelajaran biologi berupa *herbarium book* yang diperuntukkan bagi mahasiswa Jurusan Pendidikan Biologi semester IV, dikembangkan dengan mengikuti pengembangan model *ASSURE*. Peneliti memilih model ini dengan alasan agar peneliti lebih mudah dalam menerapkan pendekatan sistematis untuk memanfaatkan media yang memudahkan mahasiswa dalam belajar. Pendekatan ini digunakan untuk membantu para dosen dalam merencanakan pembelajaran yang efektif dan terpadu dengan mengikuti proses yang terdiri dari enam tahap. Tahapan-tahapan pengembangan *herbarium book* adalah sebagai berikut:

a. Analyze learner characteristic (Menganalisis Pembelajaran)

Hal pertama yang dilakukan dalam penelitian dan pengembangan ini adalah menganalisis karakter mahasiswa Jurusan Pendidikan Biologi semester VI, adapun karakter mahasiswa yang dianalisa pada tahap ini ialah karakter yang terkait dengan kebutuhan mahasiswa akan penggunaan media pembelajaran biologi pada mata kuliah struktur tumbuhan tinggi di ruang kelas perkuliahan, analisis karakter pembelajar tersebut dilaksanakan dengan melakukan wawancara tidak terstruktur.

Wawancara dilakukan kepada beberapa mahasiswa untuk mengetahui bagaimana pendapat dan keluhan mereka terhadap media yang digunakan di dalam ruang kelas perkuliahan. Berdasarkan hasil wawancara yang dilakukan di kebun biologi pada tanggal 28 juli 2016, maka dapat diketahui bahwa mahasiswa membutuhkan sebuah media yang dapat menunjukan contoh konkrit dari bagian tumbuhan yang dijelaskan disaat proses perkuliahan karena dengan contoh yang konkrit, mahasiswa akan lebih dimudahkan dalam memahami materi perkuliahan.

Selain wawancara kepada mahasiswa, wawancara juga dilakukan kepada dosen pegampuh mata kuliah struktur tumbuhan tinggi untuk mengetahui bagaimana proses perkuliahan dan media apa yang digunakan dalam perkuliahannya. Berdasarkan hasil wawancara yang dilakukan di laboratorium pendidikan biologi pada tanggal 9 agustus 2016, maka dapat diketahui bahwa proses perkuliahan dilaksanakan di ruang kelas dan sesekali dilaksanakan di laboratorium kering, media yang digunakan berupa buku, *powerpoint* dan bagian tumbuhan berupa daun asli yang dibawa kedalam ruang perkuliahan, namun hanya sebagian kecil contoh daun yang dapat diperlihatkan, hal ini karena dosen merasa kesulitan untuk membawa semua jenis daun yang berkaitan dengan materi yang sedang diajarkan.

Analisis karakter berupa kebutuhan mahasiswa ini bertujuan untuk mengetahui apakah mahasiswa dalam mengikuti proses perkuliahannya masih membutuhkan media yang lebih memudahkan dalam memahami materi, khususnya materi yang terkait morfologi daun pada mata kuliah struktur tumbuhan tinggi. Sehingga dapat dikatakan bahwa mahasiswa dan dosen sangat membutuhkan sebuah media pembelajaran yang dapat memperlihatkan contoh konkrit dari bagian tumbuhan berupa daun, selain itu penggunaan media tersebut tidak menyulitkan dosen untuk membawanya keruang kelas perkuliahan. Sehingga *herbarium book* yang dikembangkan dalam penelitian ini harus efektif bagi mahasiswa dalam memahami materi perkuliahan, serta praktis bagi dosen pengampuh mata kuliah dalam proses penggunaannya. Lampiran wawancara dapat dilihat pada lampiran A.1.

b. State Objectives (Menyatakan Standar dan Tujuan)

Langkah kedua dalam model ASSURE yaitu menyatakan standar dan tujuan pembelajaran dalam mata kuliah. Adapun standar kompetensi yang diharapkan dalam mata kuliah STT tersebut adalah mahasiswa dapat mengetahui, memahami dan memiliki keteampilan dalam mencandra tumbuhan dan tanaman serta mahasiswa mampu mendeterminasi dan mengklasifikasi jenis-jenis tumbuhan tingkat tinggi berdasarkan struktur kedudukan taksonominya mulai dari kingdom, divisi, classis, ordo, famillia, genus, dan spesies. Adapun kompetensi dasarnya yaitu mahasiswa dapat:

1. Memiliki pengetahuan dasar mengenai sistematika tumbuhan tingkat tinggi
2. Memiliki pengetahuan dan keterampilan dalam mencandra tumbuhan ataupun tanaman baik di kelas maupun di lapangan.

Berdasarkan fokus penelitian tentang mata kuliah struktur tumbuhan tinggi pokok bahasan morfologi daun yang terkait beberapa karakteristik daun, meliputi susunan tulang daun, bentuk pangkal dan ujung daun, serta bentuk tepi daun, maka pembelajaran dilaksanakan dalam 2 kali pertemuan dengan setiap indikator pencapaian. Adapun indikator pencapaian yang diharapkan pada pertemuan pertama yaitu mahasiswa dapat menjelaskan sistem pertulangan daun dan bentuk bangun daun melalui pengamatan *herbarium book* dengan tepat dan indikator pencapaian pada pertemuan kedua adalah mahasiswa dapat menjelaskan bentuk, ujung, pangkal dan tepi daun melalui pengamatan *herbarium book* dengan benar.

Peneliti memilih pokok bahasan terkait kriteria daun tersebut dengan pertimbangan materi tersebut lebih mudah dipahami mahasiswa ketika melihat secara langsung contoh konkrit dari setiap kriteria daun yang tersebut. Peneliti bermaksud untuk membantu mahasiswa dalam memahami materi bentuk-bentuk bangun daun, bentuk pertulangan daun, bentuk ujung dan pangkal daun, serta bentuk tepi daun dengan menyajikan contoh konkritnya melalui media pembelajaran biologi dalam bentuk *herbarium book*.

c. *Select methods, media and materials* (Memilih Strategi, teknologi, Media dan Materi)

Setelah merumuskan tujuan pembelajaran yang akan dicapai, tahap selanjutnya adalah memilih strategi, teknologi, media, dan materi pembelajaran. Strategi yang digunakan dalam pembelajaran pada penelitian ini adalah presentasi dari dosen pengampuh mata kuliah. Strategi yang digunakan mengacu pada penjelasan dan pengarahan kepada mahasiswa yang dilakukan oleh dosen untuk menjelaskan dan memperlihatkan contoh dari setiap spesimen yang ada dalam

herbarium book. Komunikasi dikendalikan oleh dosen sebagai pengarah interaksi dengan pembelajar sehingga dalam menyajikan presentasinya dosen menyelipkan pertanyaan dimana mahasiswa langsung menjawab atau mahasiswa harus menjawab, begitupula interaksi berupa pertanyaan dari mahasiswa ketika materi sedang disajikan.

Media yang digunakan berupa buku yang berisi materi perkuliahan Struktur Tumbuhan Tinggi dan *herbarium book* yang merupakan pengembangan media pembelajaran berupa herbarium kering yang memperlihatkan contoh-contoh konkrit dari setiap spesimen tumbuhan berupa daun yang terkait dalam materi perkuliahan Struktur Tumbuhan Tinggi tersebut.

Langkah pertama dalam pemilihan media ini adalah dengan melakukan wawancara tidak terstruktur kepada mahasiswa dan dosen uji coba terkait tentang kebutuhan mahasiswa terhadap media pembelajaran. Berdasarkan hasil tersebut, peneliti mendapatkan informasi bahwa mahasiswa dan dosen membutuhkan media pembelajaran yang mampu meningkatkan minat, perhatian dan pemahaman mahasiswa dalam belajar agar tercipta suasana belajar yang diharapkan oleh mahasiswa dan sesuai dengan kemampuan dan daya pemahaman masing-masing. Akhirnya, peneliti menetapkan langkah dari hasil wawancara tersebut yaitu mengembangkan *herbarium book* sebagai media pembelajaran biologi. Media ini berupa kumpulan herbarium kering, disajikan dalam bentuk buku yang berisi materi dan contoh spesimen tumbuhan.

Pemilihan materi yang dilakukan sejalan dengan pemilihan standar kompetensi yang menjadi fokus penelitian, pemilihan ini didasarkan pada silabus mata kuliah yang telah dirinci dalam Rancangan Pembelajaran Semester, lampiran

dapat dilihat pada lampiran A.2. Materi yang dipilih adalah pengelompok daun berdasarkan:

1. Bentuk bangun daun (*Circumscriptio*),
 - a) Bagian yang terlebar terdapat di tengah helaian daun
 - 1) Bangun bulat
 - 2) Bangun perisai
 - 3) Bangun jorong
 - 4) Bangun memanjang
 - 5) Bangun langset
 2. Bagian yang terlebar terdapat di bawah tengah helaian daun
 - a) Bagian pangkal daun tidak bertoreh atau berlekuk
 - 1) Bangun bulat telur
 - 2) Bangun segitiga
 - 3) Bangun delta
 - 4) Bangun belah ketupat
 - b) Bagian pangkal daun bertoreh atau berlekuk
 - 1) Bangun jantung
 - 2) Bangun ginjal
 - 3) Bangun anak panah
 - 4) Bangun bertelinga
 3. Bagian yang terlebar terdapat di atas tengah helaian daun
 - a) Bangun bulat telur
 - b) Bangun jantung sungsang
 - c) Bangun segi tiga terbalik

d) Bangun sudip

4. Bentuk pertulangan daun (*Nervatio*)

- a) Daun dengan pertulangan menyirip
- b) Daun dengan pertulangan menjari
- c) Daun dengan pertulangan melengkung
- d) Daun dengan pertulangan sejajar

5. Bentuk pangkal daun (*Basis folii*)

- a) Runcing
- b) Meruncing
- c) Tumpul
- d) Membulat
- e) Rompang
- f) Berlekuk

6. Bentuk ujung daun (*Apex folii*)

- a) Runcing
- b) Meruncing
- c) Tumpul
- d) Rompang
- e) Terbelah

7. Bentuk tepi daun (*Margo folii*).

- a) Rata
- b) Bergerigi
- c) Bergerigi ganda
- d) Bergigi

- e) Beringgit
- f) Berombak

d. *Utilize media and materials* (Memanfaatkan Media dan Materi)

Proses pembuatan *herbarium book* diawali dengan pembuatan spesimen kering yang terdiri atas perwakilan dari setiap pengelompokan daun, maka untuk setiap pengelompokan diwakili oleh satu contoh daun yang akan dijadikan spesimen kering, sehingga setiap spesimen dipilih berdasarkan atas pertimbangan bahwa daun tersebut dapat menunjukkan bentuk bangun daun, bentuk susunan tulang, bentuk pangkal dan ujung, serta bentuk tepi daun yang jelas. Selain itu ukuran daun yang digunakan tidak terlalu kecil atau sebaliknya, terlalu besar. Agar supaya ukuran kertas yang digunakan pada *herbarium book* tidak terlalu besar.

Pengelompokan daun berdasarkan bentuk bangun daun menggunakan daun teratai untuk mewakili bangun daun yang berbentuk bulat, daun jarak pagar untuk mewakili bangun daun yang berbentuk perisai, Daun jambu biji untuk mewakili bangun daun yang berbentuk jorong, daun sirsak untuk mewakili bangun daun yang berbentuk memanjang, daun oleander untuk mewakili bangun daun yang berbentuk langset, daun kempang sepatu untuk mewakili bangun daun yang berbentuk bulat telur, daun miana untuk mewakili bangun daun yang berbentuk delta, daun rumput gulma untuk mewakili bangun daun yang berbentuk belah ketupat, daun waru untuk mewakili bangun daun yang berbentuk jantung, daun kaki kuda untuk mewakili bangun daun yang berbentuk ginjal, daun keladi tikus untuk mewakili bangun daun yang berbentuk anak panah, daun enceng untuk mewakili bangun daun yang berbentuk tombak, daun tempuyung untuk mewakili bangun daun yang berbentuk bertelinga, daun sawo kecil untuk mewakili bangun daun yang berbentuk jantung

sungsang, daun semanggi untuk mewakili bangun daun yang berbentuk segitiga terbalik, daun tapak liman untuk mewakili bangun daun yang berbentuk sudip.

Berdasarkan pengelompokan susunan tulang daun, maka digunakan daun mangga untuk mewakili susunan tulang daun yang sejajar, daun jarak untuk mewakili susunan tulang daun yang menjari, daun alabio untuk mewakili susunan tulang daun melengkung, daun teki-tekian untuk mewakili susunan tulang daun yang sejajar.

Berdasarkan pengelompokan bentuk pangkal daun, maka digunakan daun srikaya untuk mewakili pangkal daun yang runcing, daun bila untuk mewakili pangkal daun yang meruncing, daun kembang sepatu untuk mewakili pangkal daun yang tumpul, daun jambu biji untuk mewakili pangkal daun yang membulat, daun bunga pukul empat untuk mewakili pangkal daun yang romping, daun waru untuk mewakili pangkal daun yang berlekuk.

Berdasarkan pengelompokan bentuk ujung daun, maka digunakan daun oleander untuk mewakili ujung daun yang runcing, daun sirsak untuk mewakili ujung daun yang meruncing, daun sawo kecil untuk mewakili ujung daun yang tumpul, daun jambu monyet untuk mewakili ujung daun yang romping, daun bunga kupu-kupu untuk mewakili ujung daun yang terbelah.

Berdasarkan pengelompokan bentuk tepi daun, maka digunakan daun nangka untuk mewakili tepi daun yang rata, daun kembang sepatu untuk mewakili tepi daun yang bergerigi, daun sintrong untuk mewakili tepi daun yang bergerigi ganda, daun beluntas untuk mewakili tepi daun yang bergigi, daun bunga miana untuk mewakili tepi daun yang beringgit, daun bunga gelombang cinta untuk mewakili tepi daun yang berombak.

Pengeringan dilakukan dengan menggunakan alat *press* tanaman yang disusun dari bahan-bahan bekas dengan menggunakan kardus bekas, kertas koran bekas dan kertas hvs bekas. Setiap spesimen tanaman yang dikumpulkan berupa daun yang akan dikeringkan sebelumnya disemprot dengan alkohol 70% untuk mengurangi kemungkinan tumbuhnya jamur pada saat proses pengeringan, proses pengeringan dengan menggunakan alat *press* tanaman dilakukan dengan menyusun alat tersebut dengan urutan: kardus, koran, kertas, daun tanaman, kertas, koran, dan kardus, setelah tersusun dengan baik alat *press* tanaman tersebut diberikan pemberat berupa tumpukan buku. Hal yang sama juga dilakukan masing-masing pada setiap spesimen yang digunakan. Proses pengeringan ini berlangsung selama satu bulan lamanya.

Spesimen daun yang telah dikeringkan kemudian ditempelkan pada kertas karton dengan menggunakan lem perekat. Setiap spesimen ditempel pada kertas dengan warna yang berbeda. Spesimen yang merupakan contoh dari pengelompokan bentuk bangun daun ditempel pada kertas karton yang berwarna orange, spesimen yang merupakan contoh dari susunan tulang daun menggunakan kertas karton berwarna biru, spesimen yang merupakan contoh dari pengelompokan bentuk pangkal dan ujung daun menggunakan kertas karton berwarna kuning, dan spesimen yang merupakan contoh dari pengelompokan bentuk tepi daun menggunakan kertas karton berwarna hijau. Penggunaan warna kertas yang berbeda bermaksud untuk memudahkan dalam penggunaan *herbarium book* tersebut.

Selanjutnya, dibagian sudut kanan bawah setiap kertas dilengkapi dengan klasifikasi dan penamaan dari spesimen tersebut. Penggunaan klasifikasi pada setiap spesimen ini untuk melihat bagaimana deskripsi dari spesimen tersebut. Langkah selanjutnya adalah memasukkan herbarium kering ke dalam map yang berisi

lembaran-lembaran plastik hal ini berfungsi agar herbarium kering dapat terbungkus dengan baik sehingga tidak mudah rusak karena adanya kontaminasi langsung dengan udara yang dapat berakibat tumbuhnya jamur pada spesimen daun yang telah dikeringkan.

Spesimen daun tumbuhan yang dikeringkan dan ditempel pada kertas karton yang dilengkapi dengan penamaan dan klasifikasinya kemudian disatukan dalam sebuah map inilah yang merupakan hasil pengembangan media berupa *herbarium book*. Sebelum menghasilkan produk terdapat dua *prototype* yang masih membutuhkan revisi dan setelah melakukan dua kali revisi berupa validasi oleh para ahli, maka produk yang dihasilkan berupa *herbarium book* yang siap digunakan untuk uji lapangan.

Prototype pertama divalidasi oleh dua validator, ahli media dan ahli materi. Pada proses validasi kedua validator memberikan saran bahwa *herbarium book* sebagai media pembelajaran menggunakan kertas karton dan map yang besar sehingga sulit dalam proses penggunaannya dan saran yang lainnya yaitu pada herbarium kering seharusnya diberi plastik agar jamur tidak mudah tumbuh pada specimen yang disebabkan karena adanya kontaminasi dari kontak udara langsung.

Setelah melakukan revisi pada *prototype* satu maka menghasilkan *prototype* dua, dimana pada *prototype* dua ini setelah melewati tahap validasi dengan para ahli menghasilkan saran dari validator bahwa setiap spesimen seharusnya dicantumkan keterangan klasifikasinya, dan setelah perbaikan dan revisi, selanjutnya menghasilkan produk yang siap digunakan untuk uji coba lapangan.

Penggunaan media pada tahap ini yaitu media *herbarium book* pada materi struktur tumbuhan tinggi yang ditujukan kepada dosen sebagai media yang digunakan

untuk menyampaikan materi struktur tumbuhan tinggi dalam proses pembelajaran guna mencapai tujuan pembelajaran. Pada saat menggunakan media tersebut dalam menyajikan materi, dosen mempresentasikan pengelompokan daun berdasarkan bentuk bangun daun, susunan pertulangan daun, bentuk ujung dan pangkal daun serta bentuk tepi daun kemudian memperlihatkan kepada mahasiswa bentuk atau contoh konkrit dari setiap pengelompokan tersebut.

e. Require Learner Participation (Meminta Partisipasi Mahasiswa)

Tahap berikut dalam model *ASSURE* yaitu meminta kegiatan partisipasi mahasiswa di dalam kelas perkuliahan untuk terlibat dalam proses pembelajaran. Sebagaimana telah dijelaskan sebelumnya bahwa dalam pemanfaatan media ini dosen menggunakan strategi presentasi dalam pembelajaran. Penggunaan strategi pembelajaran berupa presentasi dilakukan karena media yang dikembangkan hanya satu rangkap *herbarium book*. Oleh karena itu, untuk memaksimalkan dalam penggunaan *herbarium book* tersebut, digunakan strategi presentasi. Sehingga untuk menarik partisipasi mahasiswa, dosen mengarahkan interaksi timbal balik dengan mengajukan pertanyaan kepada mahasiswa, begitupula sebaliknya, mahasiswa dipersilahkan untuk bertanya pada saat berlangsungnya presentasi. Penggunaan media pembelajaran *herbarium book* ini disambut baik oleh mahasiswa, hal tersebut dapat dilihat dari antusias mahasiswa untuk menjawab setiap pertanyaan secara langsung dan hasil angket respon mahasiswa terhadap penggunaan media *herbarium book*.

f. Evaluation (Evaluasi)

Tahap akhir dalam penelitian ini adalah peneliti melakukan evaluasi sebagai langkah yang sangat penting untuk memperoleh gambaran yang lengkap tentang kualitas hasil belajar mahasiswa dan mengevaluasi serta merevisi media pembelajaran

yang telah digunakan. Kegiatan evaluasi ini dilakukan dengan bentuk tes tertulis dengan tipe soal pilihan ganda sebanyak dua puluh lima butir soal yang mengacu pada indikator pencapaian kompetensi dan telah melewati tahap validasi untuk mengetahui kelayakan agar dapat mengukur hasil belajar. Selain itu dengan memberikan angket pada uji coba lapangan yang berisi tentang aspek media, materi dan pembelajaran. Hasil yang diperoleh bahwa media tersebut layak, praktis dan efektif digunakan pada proses pembelajaran.

2. Tingkat Kevalidan *Herbarium Book* sebagai Media Pembelajaran Biologi pada Mata Kuliah Struktur Tumbuhan Tinggi Mahasiswa Jurusan Pendidikan Biologi UIN Alaudin Makassar

Herbarium book sebagai media pembelajaran yang telah dirancang oleh peneliti kemudian dinilai oleh validator. Validator yang terdiri dari dua orang dosen Universitas Islam Negeri Alauddin Makassar. Adapun nama-nama validator dapat dilihat pada table berikut:

Tabel 4.1: Nama-Nama Validator

| NO | Nama Validator | Jabatan |
|-----------|---------------------------|----------------|
| 1 | Dr. Safei, M. Si. | Dosen UIN |
| 2 | Syahriani, S. Pd., M. Pd. | Dosen UIN |

Pengembangan media pembelajaran biologi berupa *herbarium book* ini menghasilkan dua *prototype* sebelum akhirnya menjadi sebuah produk media pembelajaran yang siap digunakan sebagai media pembelajaran biologi ruang kelas perkuliahan pada mata kuliah struktur tumbuhan tinggi, adapun *prototype* dan produk yang telah dikembangkan adalah sebagai berikut:

a. *Prototype 1*

Herbarium book ini merupakan kumpulan herbarium kering yang disatukan hingga membentuk sebuah buku, media ini disusun menggunakan kertas karton dengan ukuran A3. Adapun gambar herbarium yang dimaksud adalah sebagai berikut:



Gambar 4.1 : Sampul Depan
Herbarium Book

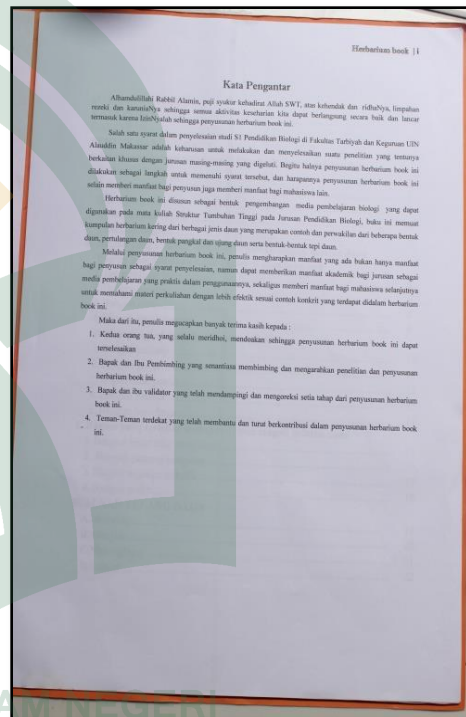

Gambar 4.2 : Kata Pengantar

| | |
|--|--------------------------------------|
| Herbarium book ii | Herbarium book iii |
| DAFTAR ISI | BENTUK PANGKAL DAN UJUNG DAUN |
| HALAMAN SAMPUL..... | A. Bentuk pangkal daun |
| KATA PENGANTAR..... | 1. Runcing..... |
| DAFTAR ISI..... | 2. Meruncing..... |
| BENTUK BANGUN DAUN | 3. Tumpul..... |
| A. Daun yang bagian terlebar berada di tengah helaian daun | 4. Membulat..... |
| 1. Bangun bulat..... | 5. Rompang..... |
| 2. Bangun Perisai..... | 6. Berduri..... |
| 3. Bangun jorong..... | B. Bentuk ujung daun |
| 4. Bangun memanjang..... | 1. Runcing..... |
| 5. Bangun lanset..... | 2. Meruncing..... |
| B. Bagian yang terlebar terdapat di bawah tengah helaian daun | 3. Tumpul..... |
| Bagian pangkal daun tidak bertoreh atau berlekuk | 4. Rompang..... |
| 1. Bangun bulat telur..... | 5. Berlekuk..... |
| 2. Bangun segitiga..... | BENTUK TEPI DAUN |
| 3. Bangun delta..... | A. Rata..... |
| 4. Bangun belah ketupat..... | B. Bergerigi..... |
| Bagian pangkal daun bertoreh atau berlekuk | C. Bergerigi ganda..... |
| 1. Bangun jantung..... | D. Bergerigi..... |
| 2. Bangun ginjal..... | E. Beriringit..... |
| 3. Bangun anak panah..... | F. Berombak..... |
| 4. Bangun tombak..... | |
| 5. Bangun bertelinga..... | |
| C. Bagian yang terlebar terdapat di atas tengah helaian daun | |
| 1. Bangun bulat telur sungsang..... | |
| 2. Bangun jantung sungsang..... | |
| 3. Bangun segitiga terbalik..... | |
| 4. Bangun sudip..... | |
| SUSUNAN TULANG DAUN | |
| A. Menyirip..... | |
| B. Menjari..... | |
| C. Melengkang..... | |
| D. Sejajar..... | |

4.3 Daftar Isi

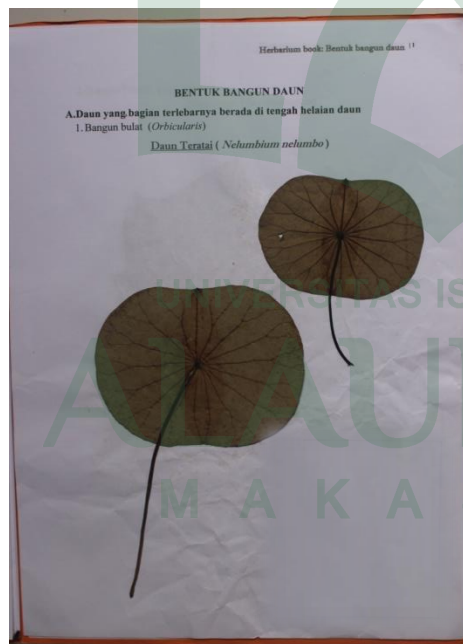

4.3 Bangun Bulat (*Orbicularis*)



4.4 Bangun Perisai (*Peltatus*)

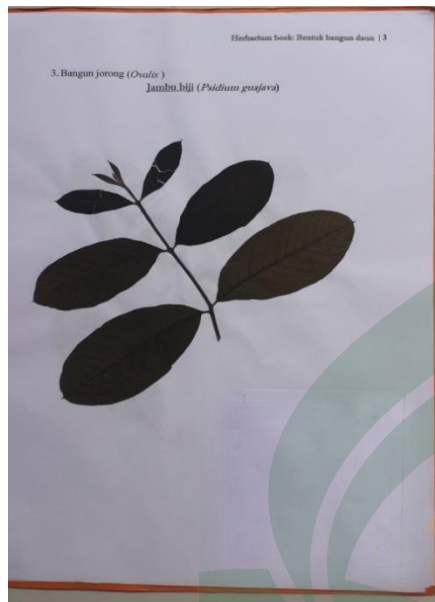

4.5 Bangun Jorong

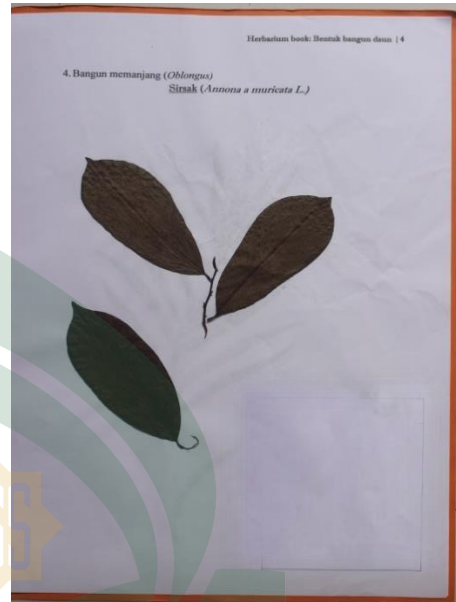

4.6 Bangun Memanjang



Gambar 4.7 Bangun Lanset

Kekurangan dari *prototype* 1 adalah ukuran kertas A3 yang digunakan pada *herbarium book* terlalu besar sehingga susah digunakan dan *herbarium book* tidak dibungkus dengan plastik sehingga mudah ditumbuhi jamur karena adanya kontaminasi yang disebabkan oleh kontak langsung dengan udara, selain itu spesimen yang diherbariumkan belum lengkap dan perlu penambahan jumlah spesimen .

b. *Prototype* II

Setelah melakukan revisi pada *prototype* pertama berdasarkan saran dari kedua validator maka menghasilkan *prototype* II. Pada *prototype* ini *herbarium book* berisi spesimen yang terdiri dari tiap contoh pada pengelompokan daun dan dibuat pada kertas karton dengan ukuran yang lebih kecil sehingga lebih memudahkan dalam penggunaannya, selain itu setiap herbarium telah dibungkus dengan plastik bening dengan tujuan untuk menghalangi tumbuhnya jamur akibat adanya kontak udara secara langsung. Adapun *prototype* II tersebut adalah sebagai berikut:



Gambar 4.8 Sampul *Herbarium Book*

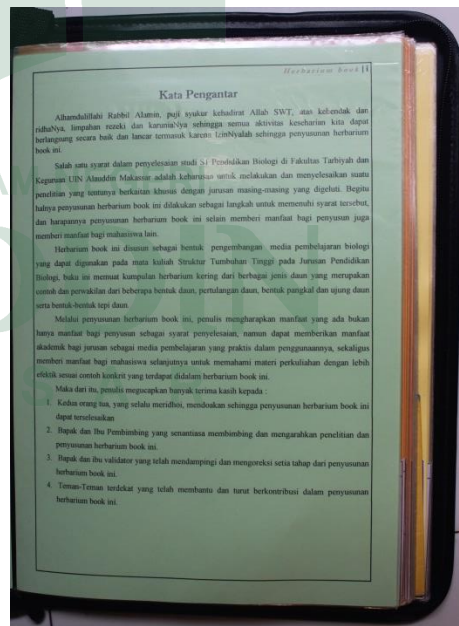

Gambar 4.9 Kata Pengantar

| DAFTAR ISI | |
|--|-----|
| HALAMAN SAMPUL | i |
| KATA PENGANTAR | ii |
| DAFTAR ISI | iii |
| 1. BENTUK BANGUN DAUN | |
| A. Daun yang bagian terluarnya berada di tengah helaian daun | 1 |
| 1. Bangun bulat | 2 |
| 2. Bangun Perisai | 3 |
| 3. Bangun jorong | 4 |
| 4. Bangun memanjang | 5 |
| 5. Bangun lanset | 6 |
| B. Bagian yang terluar terdapat di bawah tengah helaian daun | 7 |
| Bagian pangkal daun tidak bertoreh atau berlekuk | 8 |
| 1. Bangun bulat telur | 9 |
| 2. Bangun segitiga | 10 |
| 3. Bangun delta | 11 |
| 4. Bangun belah ketupat | 12 |
| 5. Bangun belah ketupat | 13 |
| Bagian pangkal daun bertoreh atau berlekuk | 14 |
| 1. Bangun jorong | 15 |
| 2. Bangun garis | 16 |
| 3. Bangun anak panah | 17 |
| 4. Bangun tombak | 18 |
| 5. Bangun hordong | 19 |
| C. Bagian yang terluar terdapat di atas tengah helaian daun | 20 |
| 1. Bangun bulat telur terbalik | 21 |
| 2. Bangun jorong terbalik | 22 |
| 3. Bangun segitiga terbalik | 23 |
| 4. Bangun sudip | 24 |
| 2. SUSUNAN TULANG DAUN | 25 |
| A. Menyirip | 26 |
| B. Menyirip | 27 |
| C. Melengkang | 28 |
| D. Sejajar | 29 |
| 3. BENTUK PANGKAL DAN UJUNG DAUN | |
| A. Bentuk pangkal daun | 30 |
| 1. Runcing | 31 |
| 2. Meruncing | 32 |
| 3. Tumpul | 33 |
| 4. Membulat | 34 |
| 5. Rempang | 35 |
| 6. Berhari | 36 |
| B. Bentuk ujung daun | 37 |
| 1. Runcing | 38 |
| 2. Meruncing | 39 |
| 3. Tumpul | 40 |
| 4. Rempang | 41 |
| 5. Berlekuk | 42 |
| 5. BENTUK TEPI DAUN | 43 |
| A. Rata | 44 |
| B. Bergerigi | 45 |
| C. Bergerigi ganda | 46 |
| D. Bergerigi | 47 |
| E. Berombak | 48 |
| F. Berombak | 49 |

Gambar 4.10 Daftar isi

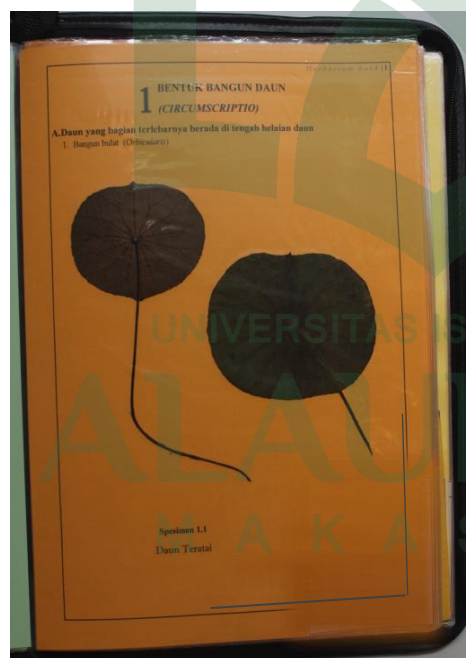

Gambar 4.11 Bangun Bulat



Gambar 4.12 Bangun Perisai

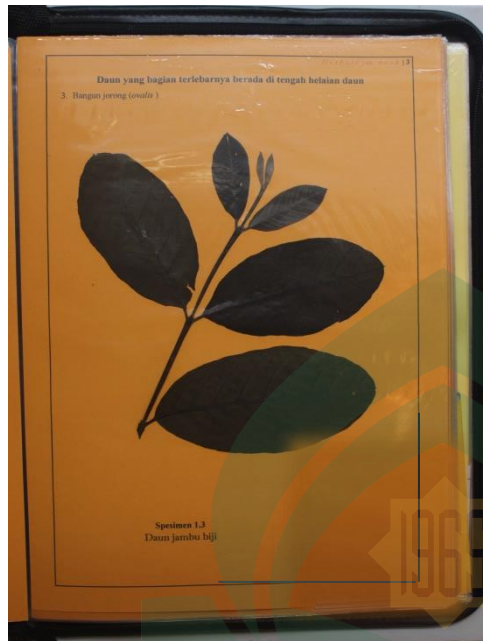

Gambar 4.13 Bangun Jorong

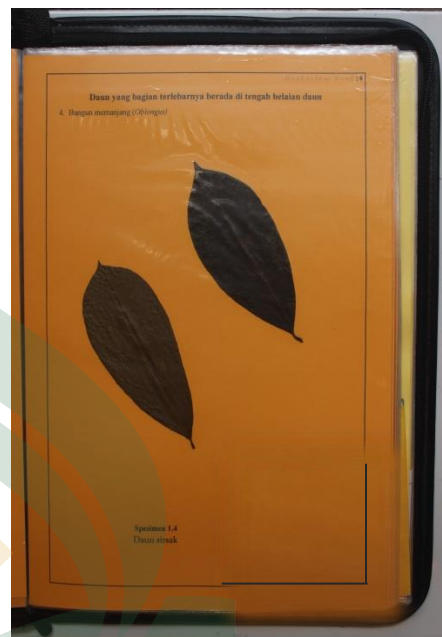
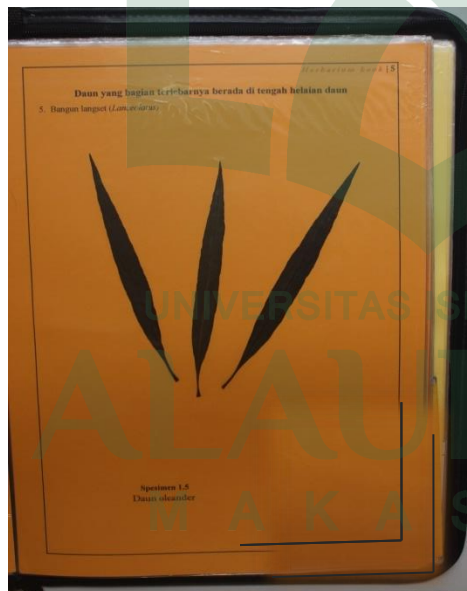
Gambar 4.14 Bangun
Memanjang

Gambar 4.15 Bangun Langset

Gambar 4. 16 Bangun Bulat
Telur

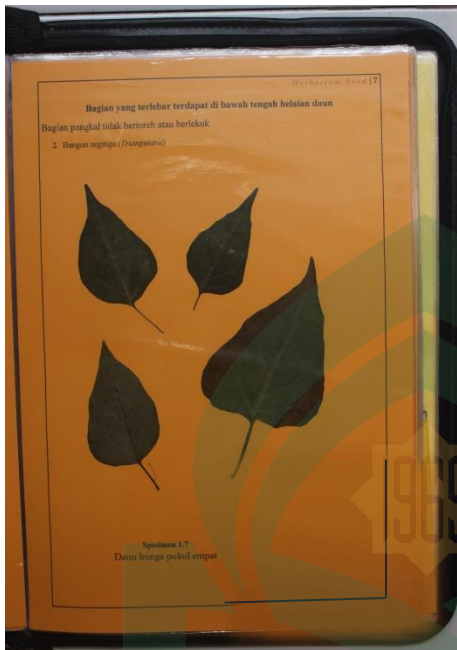

Gambar 4.17 Bangun Segitiga

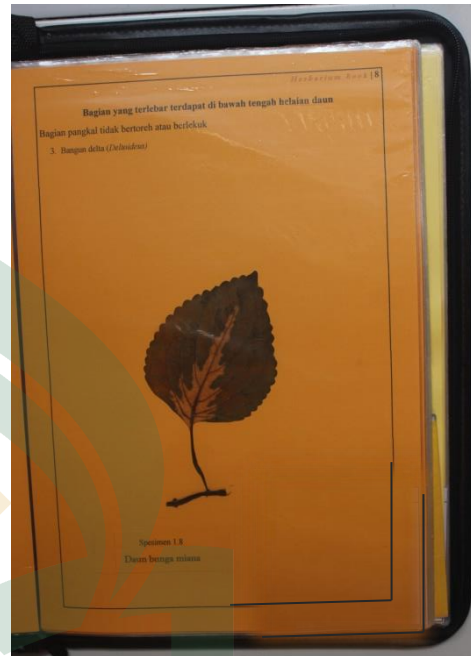

Gambar 4.18 Bangun Delta

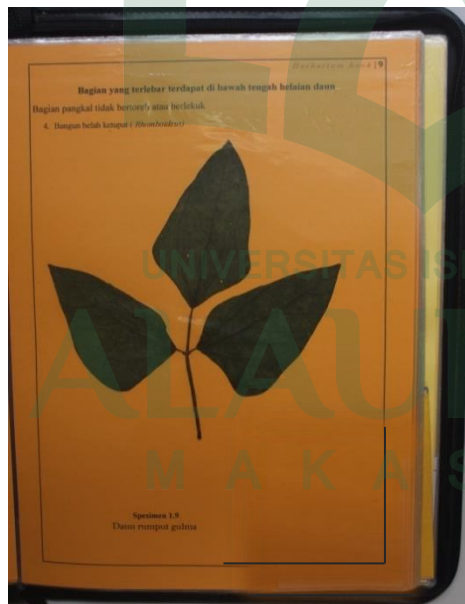

Gambar 4.19 Bangun Belah Ketupat

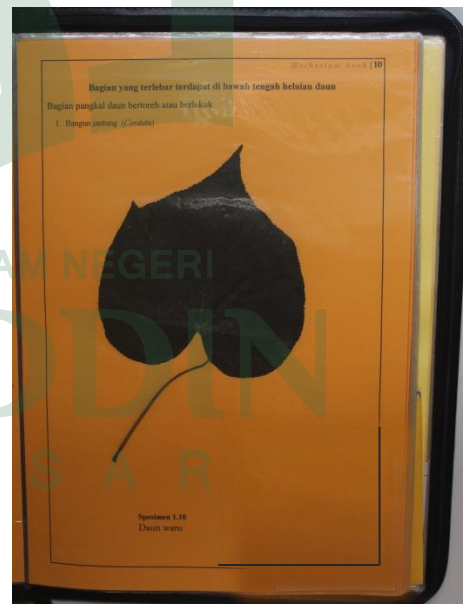

Gambar 4.20 Bangun Jantung

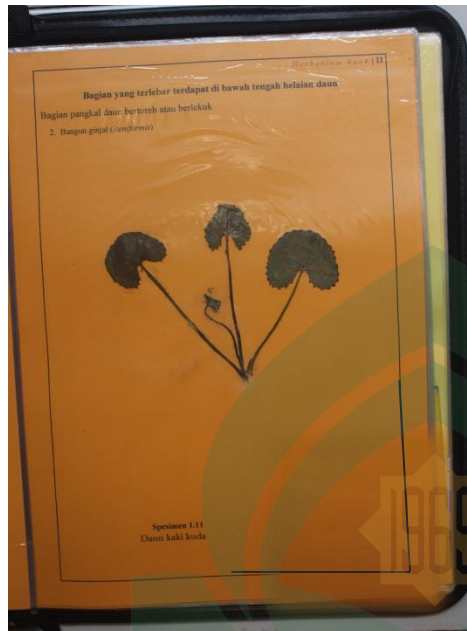

Gambar 4.21 Bangun Ginjal



Gambar 4.22 Bangun Anak Panah

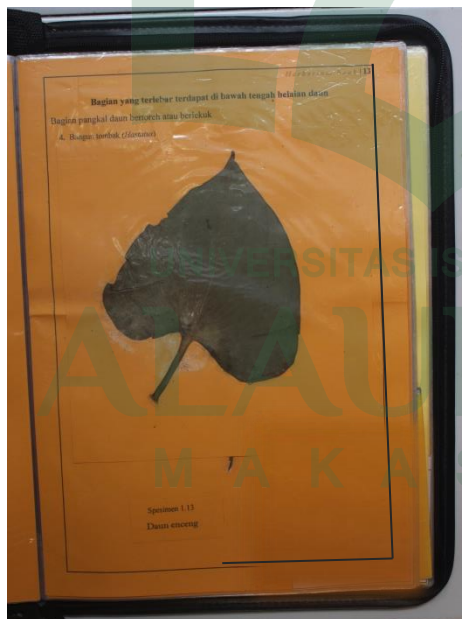

Gambar 4.23 Bangun Tombak



Gambar 4.24 Bangun Bertelinga

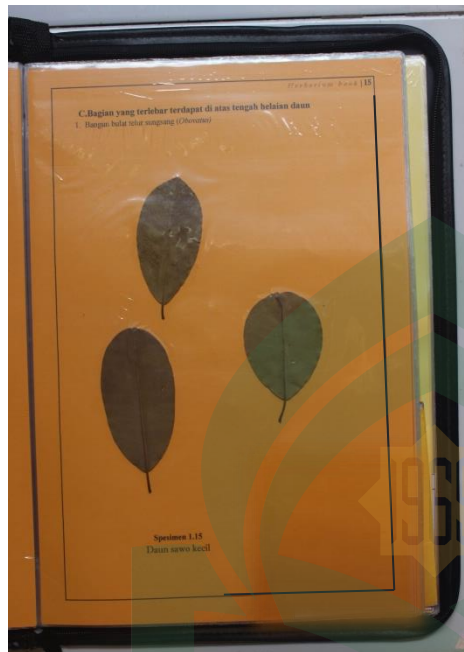

Gambar 4.25 Bangun Bulat Telur Sungdang

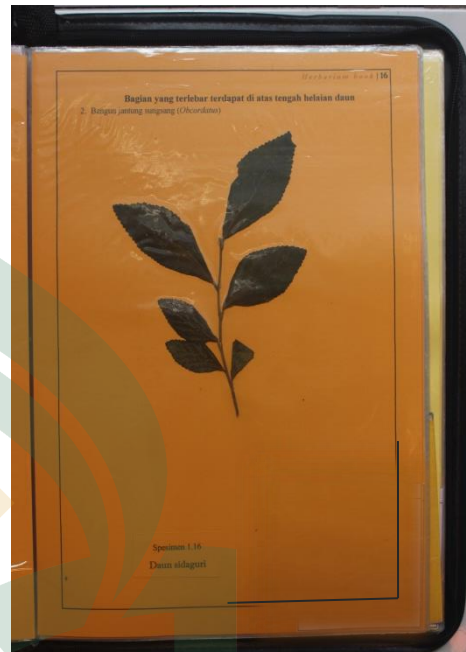

Gambar 4.26 Bangun Jantung Sungsang



Gambar 4.27 Bangun Segitiga Terbalik

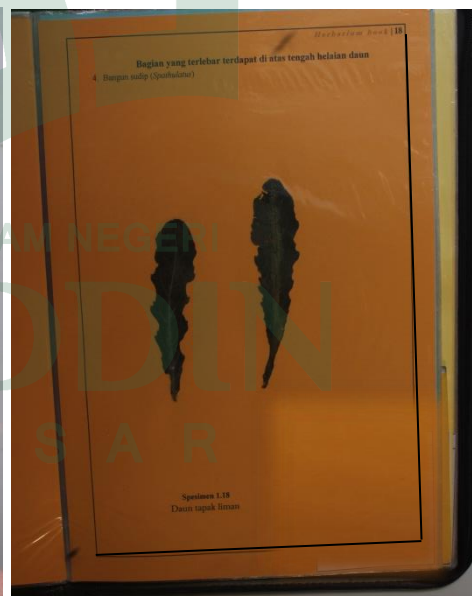

Gambar 4.28 Bangun sudip

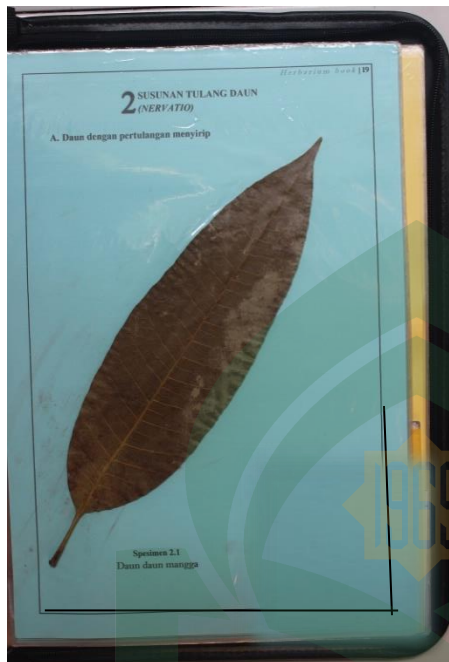

Gambar 4.29 Tepi daun menyirip

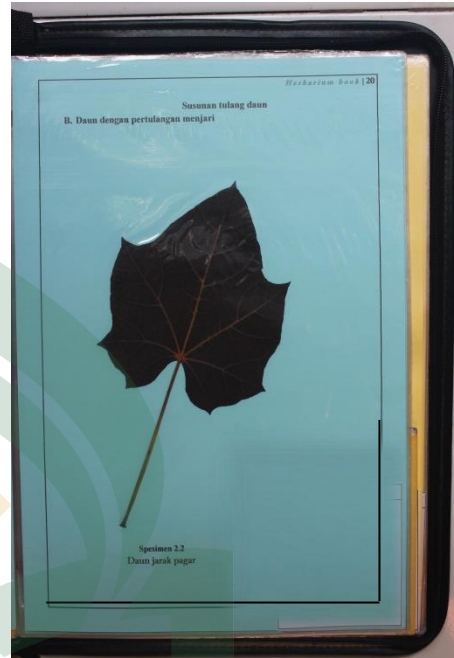

Gambar 4.30 Tulang daun menjari

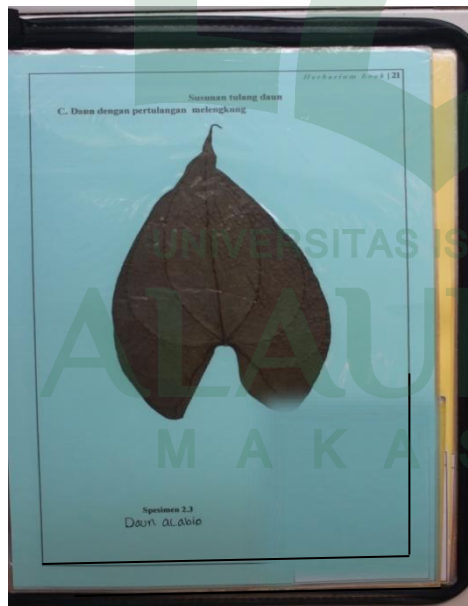

Gambar 4.31 Tulang daun melengkung



Gambar 4.32 Tulang daun sejajar



Gambar 4.33 Pangkal daun runcing



Gambar 4.34 Pangkal daun meruncing



Gambar 4.35 Pangkal daun tumpul



Gambar 4.36 Pangkal daun tumpul

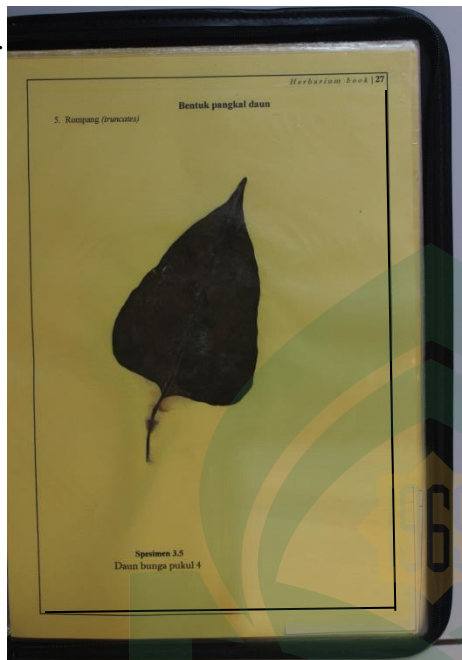

Gambar 4.37 Pangkal daun rompong

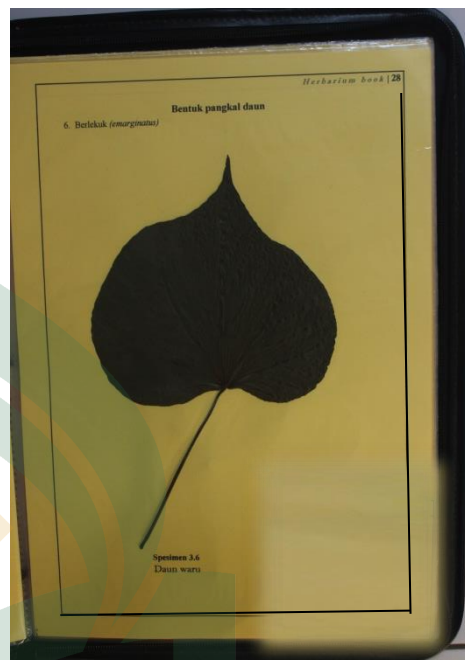

Gambar 4.38 Pangkal daun berlekuk

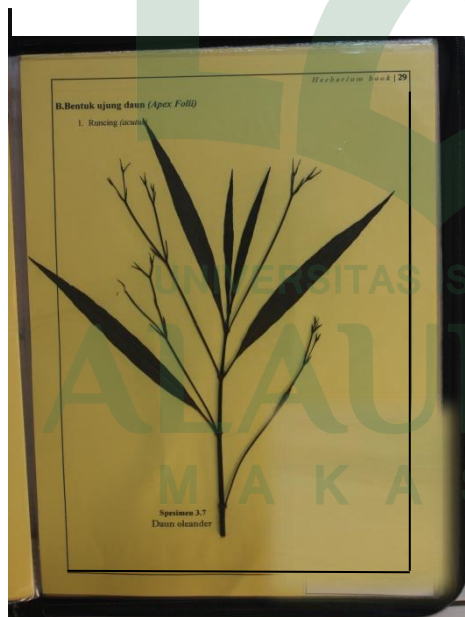

Gambar 4.39 Ujung daun runcing

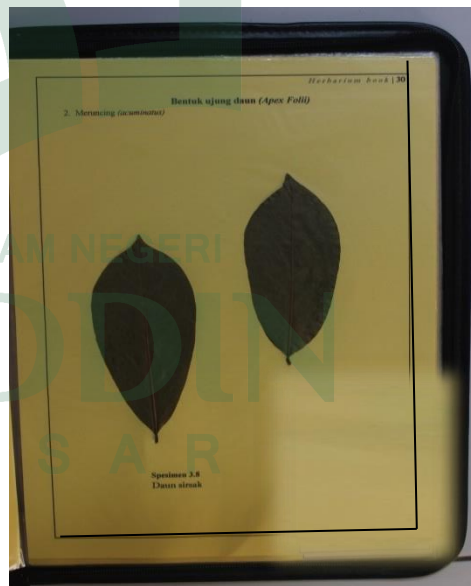

Gambar 4.40 Ujung daun meruncing

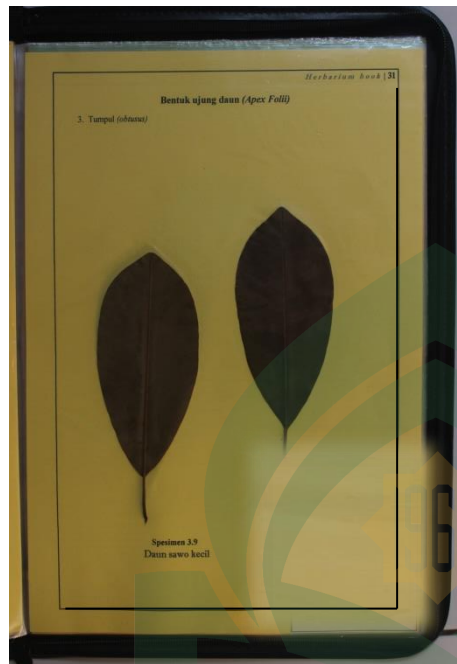

Gambar 4.41 Ujung daun tumpul

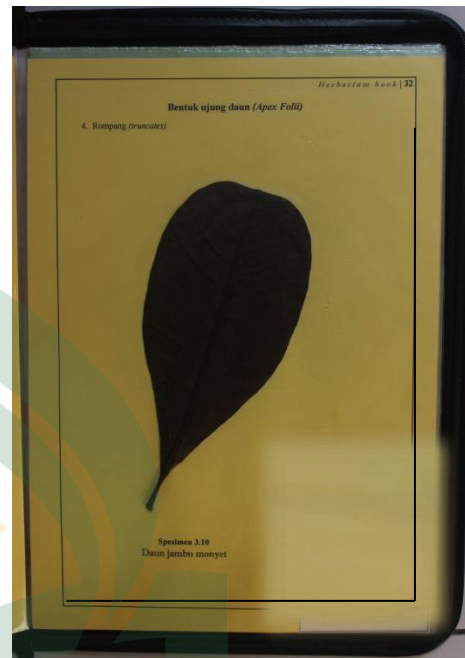

Gambar 4.42 Ujung daun rombang

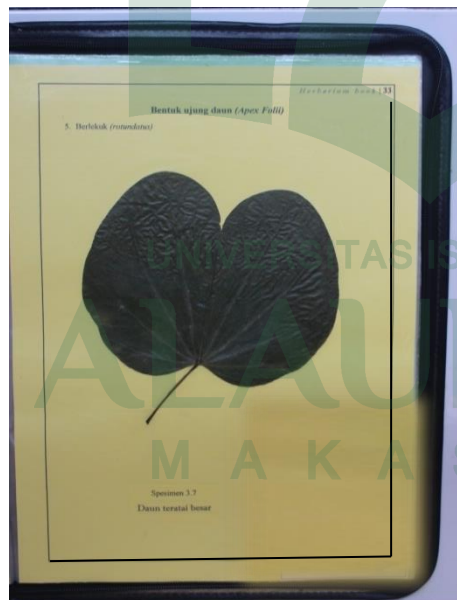

Gambar 4.43 Ujung daun terbelah



Gambar 4.44 Tepi daun rata

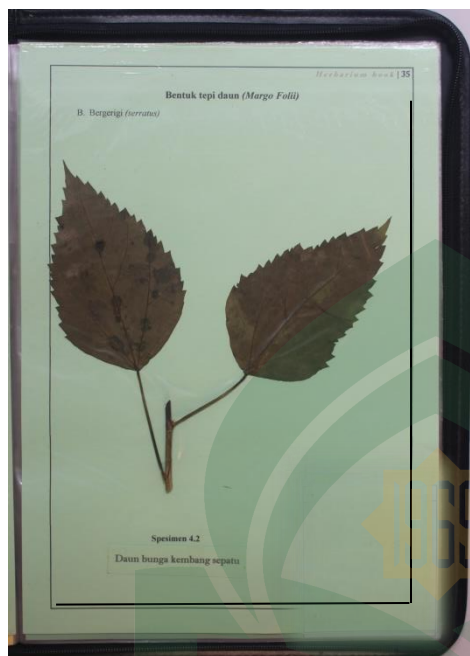

Gambar 4.45 Tepi daun bergerigi



Gambar 4.46 Tepi daun bergerigi ganda



Gambar 4.47 Tepi daun bergigi



Gambar 4.48 Tepi daun beringgit



Gambar 4.49 Tepi daun bergelombang

Setelah melewati tahap validasi, kekurangan yang terdapat pada *prototype* II diatas adalah tidak menggunakan label klasifikasi pada setiap spesimennya sehingga *prototype* ini masih memerlukan revisi untuk menambahkan pengklasifikasian pada setiap spesimennya.

c. Produk

Revisi dari *prototype* II berdasarkan saran dari validaton menghasilkan sebuah produk. Produk *herbarium book* sebagai media pembelajaran ini telah diperiksa oleh dua validator ahli dan dinyatakan layak untuk di uji cobakan di lapangan. *Herbarium book* sebagai media pembelajaran biologi ini terdapat 39 spesimen dan terdapat sampul, kata pengantar serta daftar isi, sehingga total pada *herbarium book* terdapat 44 halaman. Adapun gambar dari produk *herbarium book* sebagai media pembelajaran adalah sebagai berikut:

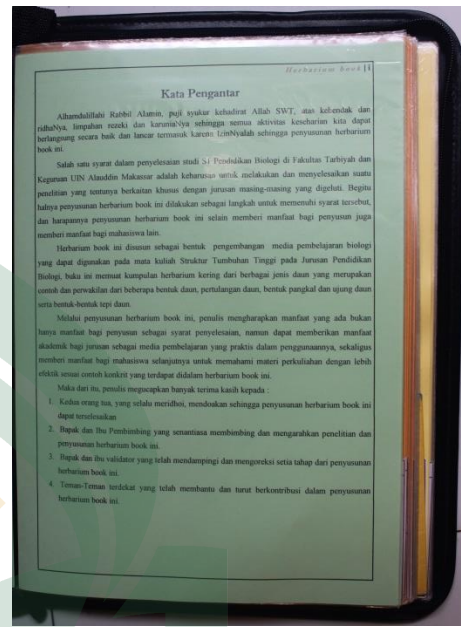
Gambar 4.50 Sampul *Herbarium Book*

Gambar 4.51 Kata Pengantar

| DAFTAR ISI | |
|---|-----|
| HALAMAN SAMPUL | i |
| KATA PENGANTAR | ii |
| DAFTAR ISI | iii |
| 1. BENTUK BANGUN DAUN | |
| A. Daun yang bagian terluarnya berada di tengah helaian daun | 1 |
| 1. Bangun bulat | 2 |
| 2. Bangun Perisai | 3 |
| 3. Bangun jorong | 4 |
| 4. Bangun memanjang | 5 |
| 5. Bangun lanset | 6 |
| B. Bagian yang terlebar terdapat di bawah tengah helaian daun | 7 |
| 1. Bangun bulat telur | 8 |
| 2. Bangun segitiga | 9 |
| 3. Bangun delta | 10 |
| 4. Bangun belah ketupat | 11 |
| C. Bagian pangkal daun bertoreh atau berlekuk | 12 |
| 1. Bangun jorong | 13 |
| 2. Bangun pipih | 14 |
| 3. Bangun anak panah | 15 |
| 4. Bangun tombak | 16 |
| 5. Bangun berlekuk | 17 |
| D. Bagian yang terlebar terdapat di atas tengah helaian daun | 18 |
| 1. Bangun bulat telur terbalik | 19 |
| 2. Bangun jorong terbalik | 20 |
| 3. Bangun segitiga terbalik | 21 |
| 4. Bangun sudip | 22 |
| 2. SUSUNAN TULANG DAUN | |
| A. Menyirip | 23 |
| B. Menjar | 24 |
| C. Melengkang | 25 |
| D. Sejajar | 26 |
| 3. BENTUK PANGKAL DAN UJUNG DAUN | |
| A. Bentuk pangkal daun | 27 |
| 1. Runcing | 28 |
| 2. Meruncing | 29 |
| 3. Tumpul | 30 |
| 4. Membulat | 31 |
| 5. Rempang | 32 |
| 6. Berbulu | 33 |
| B. Bentuk ujung daun | 34 |
| 1. Runcing | 35 |
| 2. Meruncing | 36 |
| 3. Tumpul | 37 |
| 4. Rempang | 38 |
| 5. Berlekuk | 39 |
| 5. BENTUK TEPI DAUN | |
| A. Rata | 40 |
| B. Bergeleki | 41 |
| C. Bergeleki ganda | 42 |
| D. Bergigi | 43 |
| E. Bergerigi | 44 |
| F. Berombak | 45 |

Gambar 4.52 Daftar isi

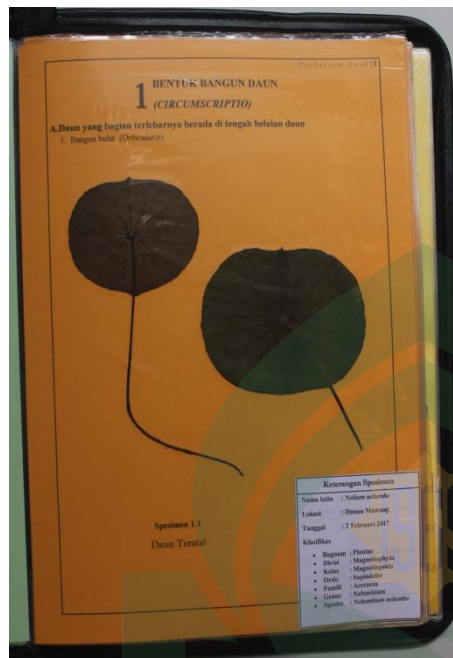

Gambar 4.53 Bangun Bulat



Gambar 4.54 Bangun Perisai

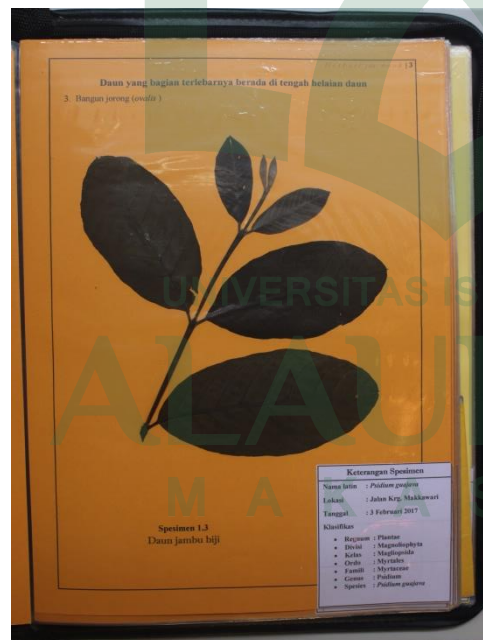

Gambar 4.55 Bangun Jorong

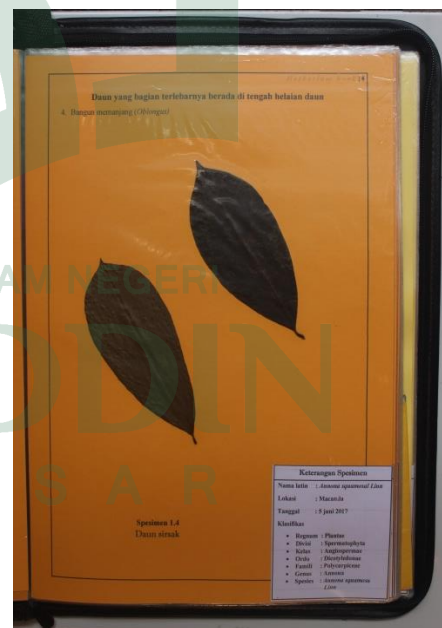

Gambar 4.56 Bangun Memanjang

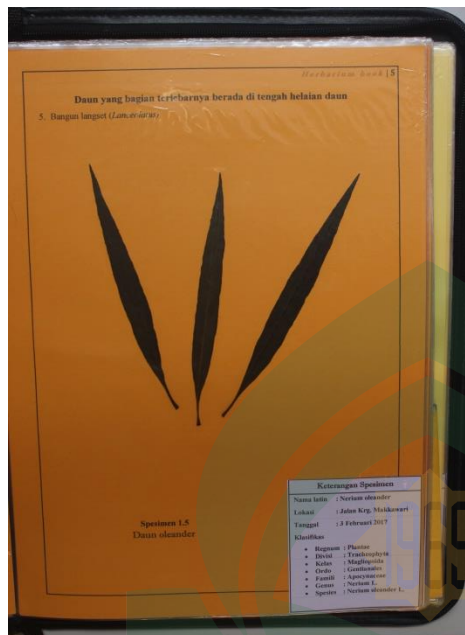

Gambar 4.57 Bangun Langset

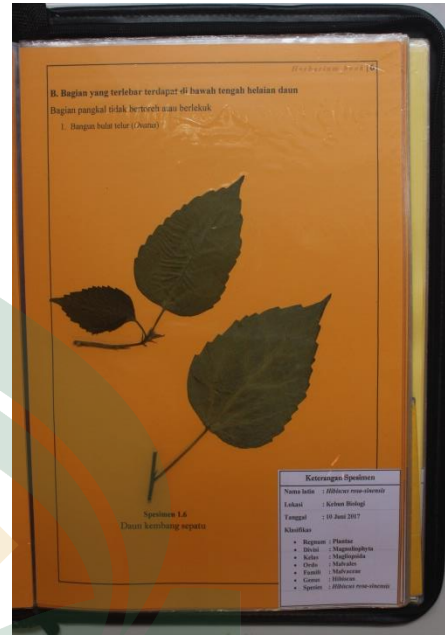

Gambar 4. 58 Bangun Bulat Telur

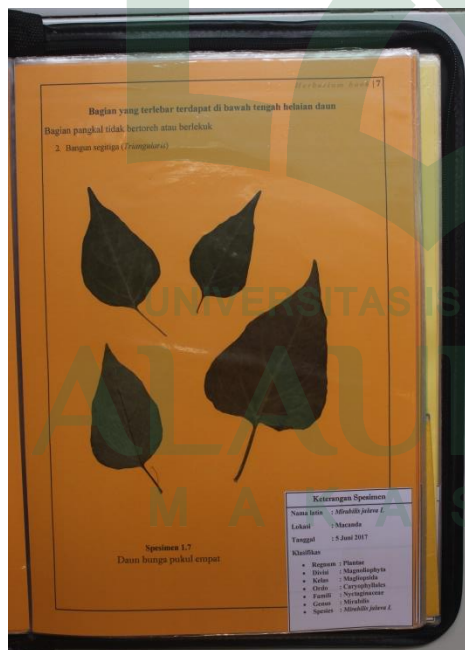

Gambar 4.59 Bangun Segitiga

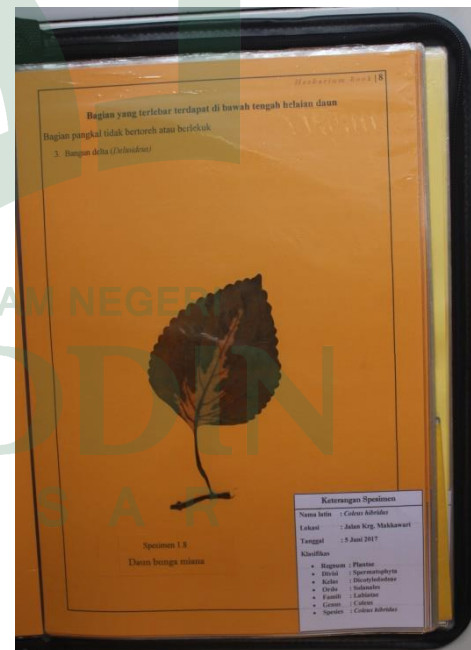

Gambar 4.60 Bangun Delta

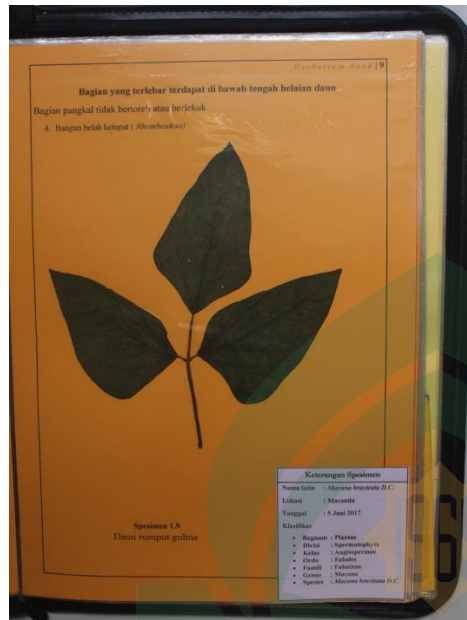

Gambar 4.61 Bangun Belah Ketupat

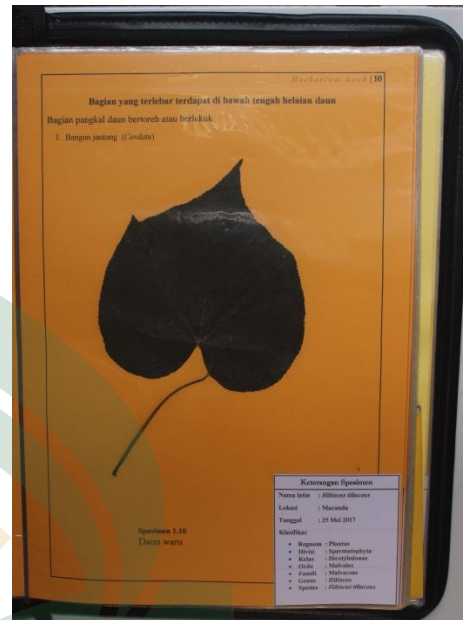

Gambar 4.62 Bangun Jantung

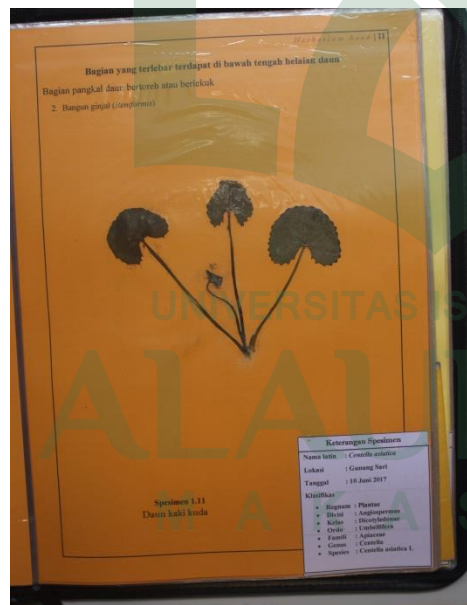

Gambar 4.63 Bangun Ginjal



Gambar 4.64 Bangun Anak Panah

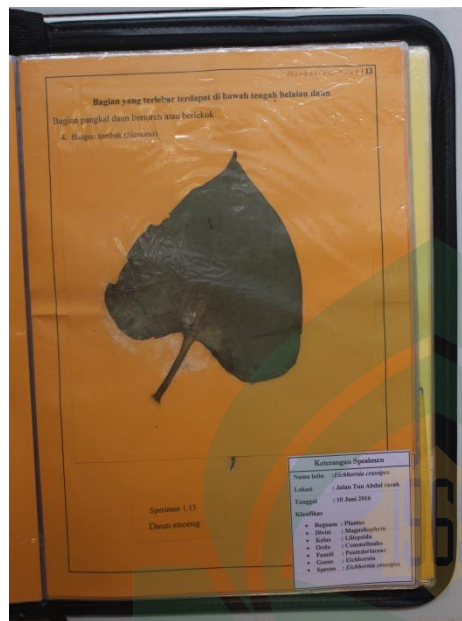

Gambar 4.65 Bangun Tombak

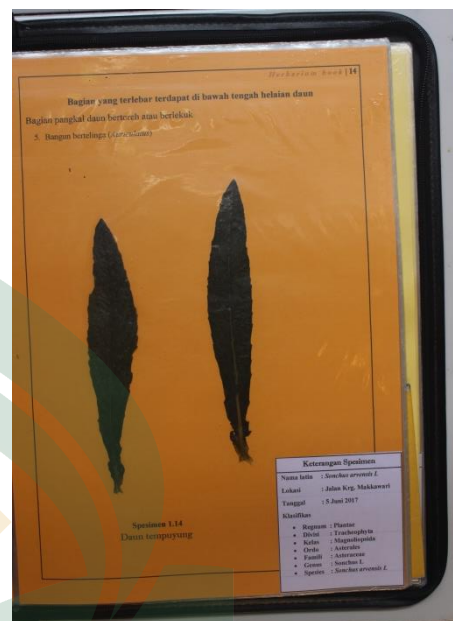

Gambar 4.66 Bangun Bertelinga

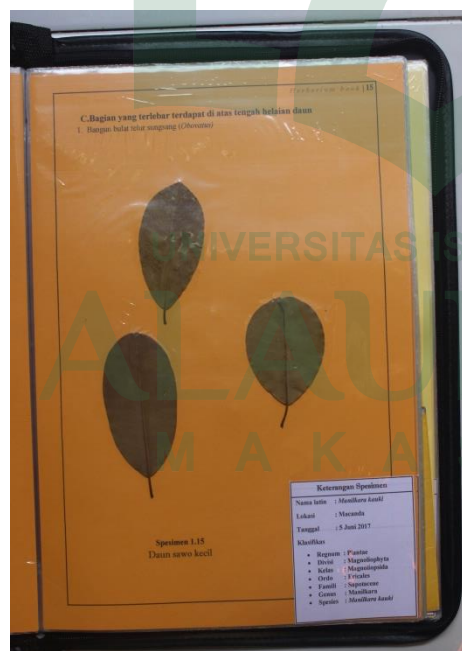

Gambar 4.67 Bangun Bulat Telur Sungdang

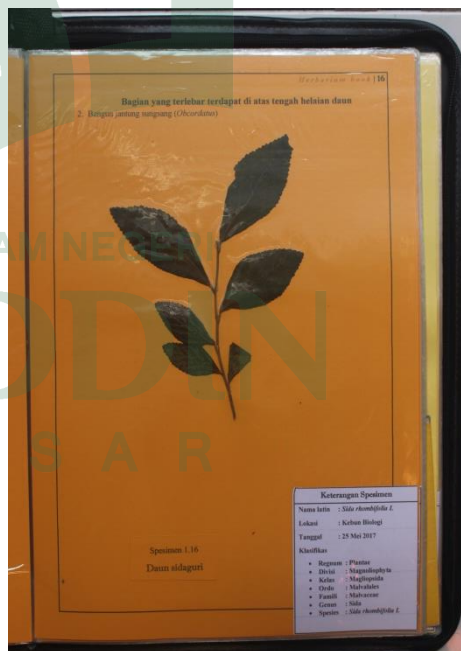

Gambar 4.68 Bangun Jantung Sungsang



Gambar 4.69 Bangun Segitiga Terbalik

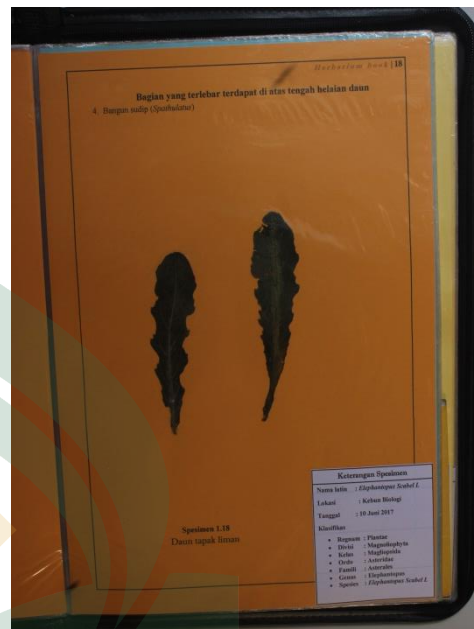

Gambar 4.70 Bangun sudip



Gambar 4.71 Tepi daun menyirip

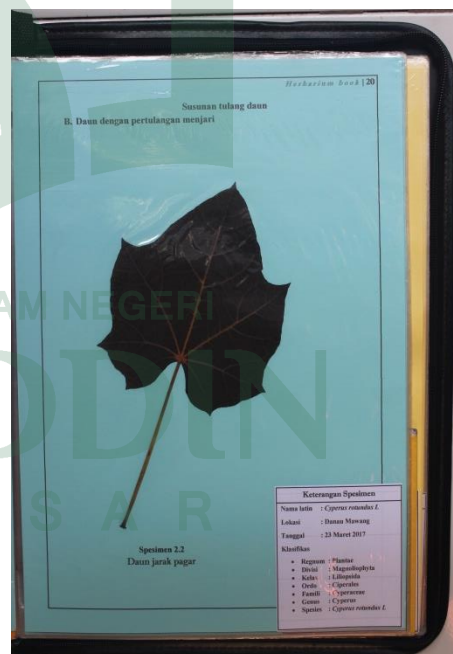

Gambar 4.72 Tulang daun menjari

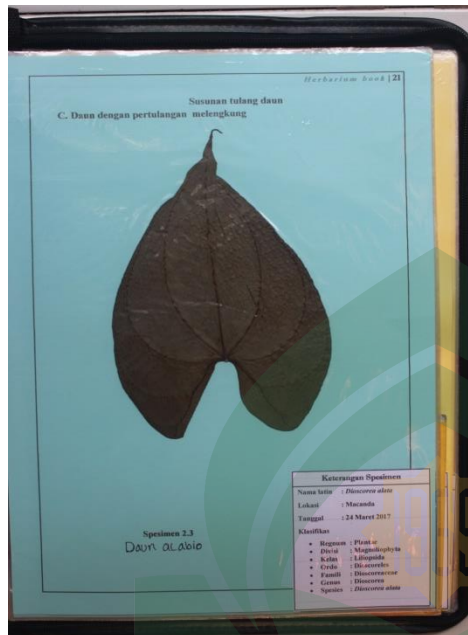

Gambar 4.73 Tulang daun melengkung

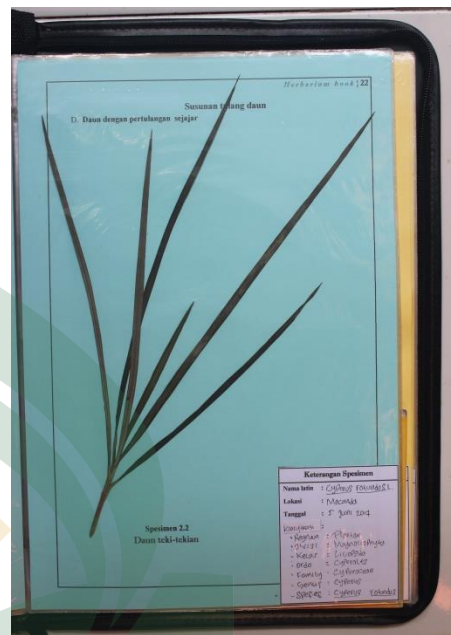

Gambar 4.74 Tulang daun sejajar

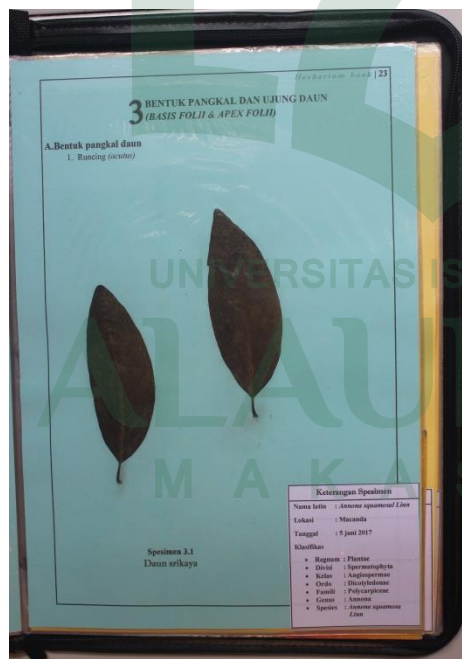

Gambar 4.75 Pankal daun runcing



Gambar 4.76 Pangkal daun meruncing

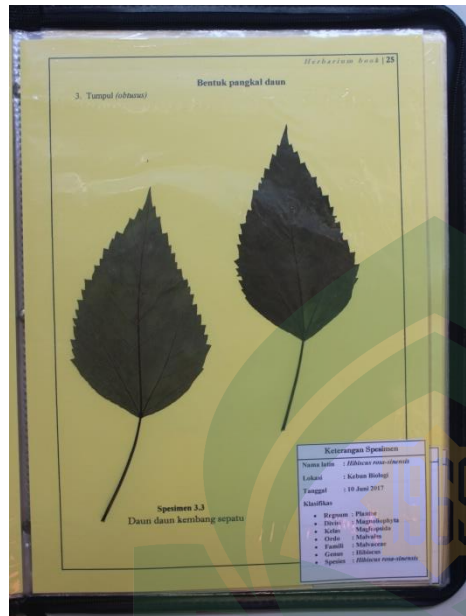

Gambar 4.77 Pangkal daun tumpul

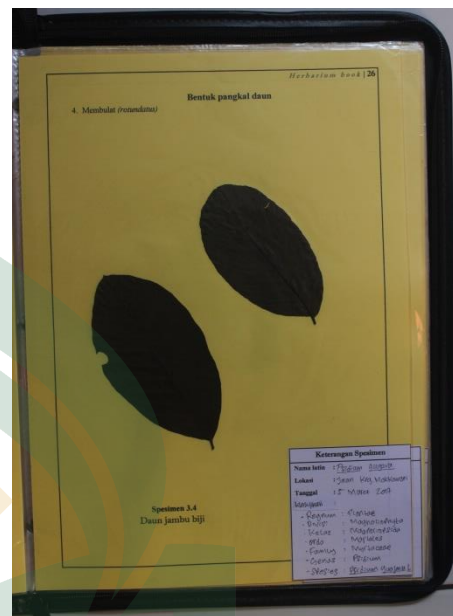

Gambar 4.78 Pangkal daun tumpul

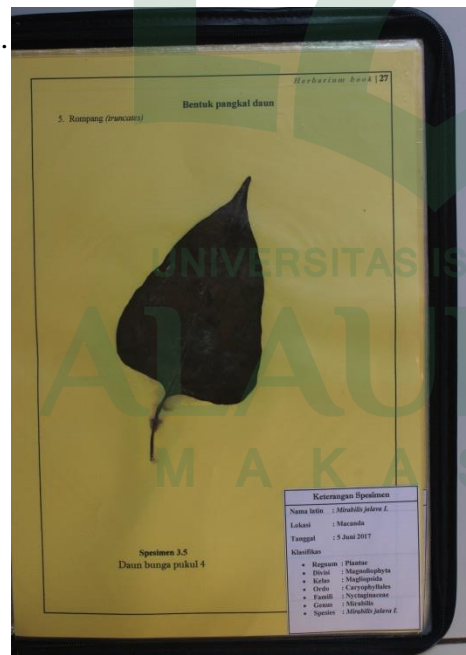

Gambar 4.79 Pangkal daun romping

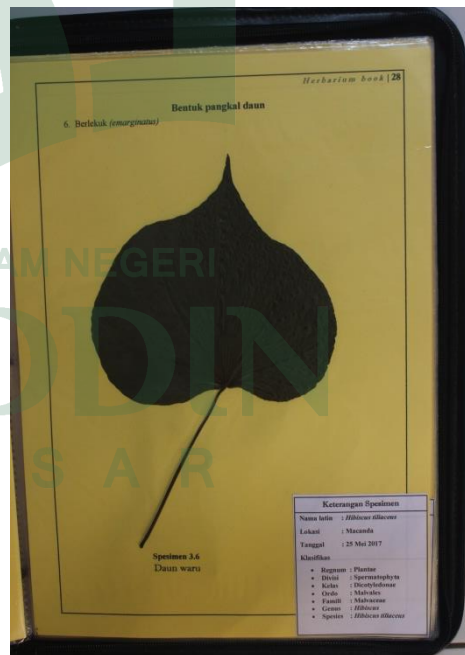

Gambar 4.80 Pangkal daun berlekuk

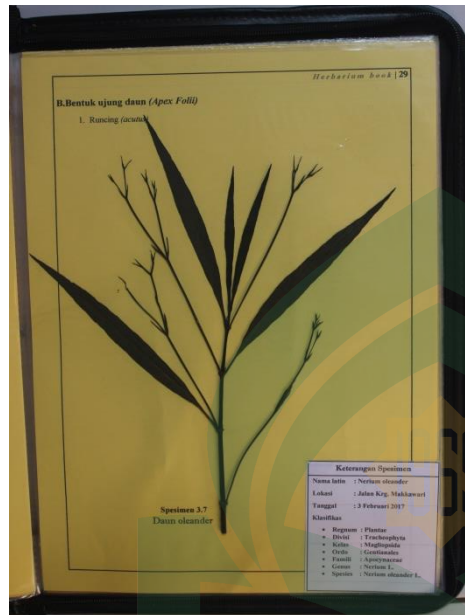

Gambar 4.81 Ujung daun runcing

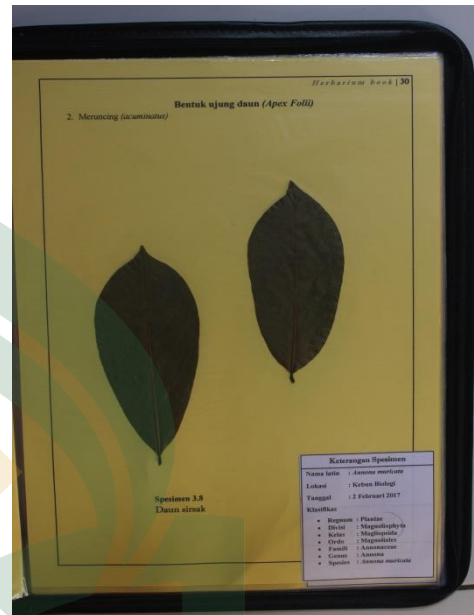

Gambar 4.82 Ujung daun meruncing

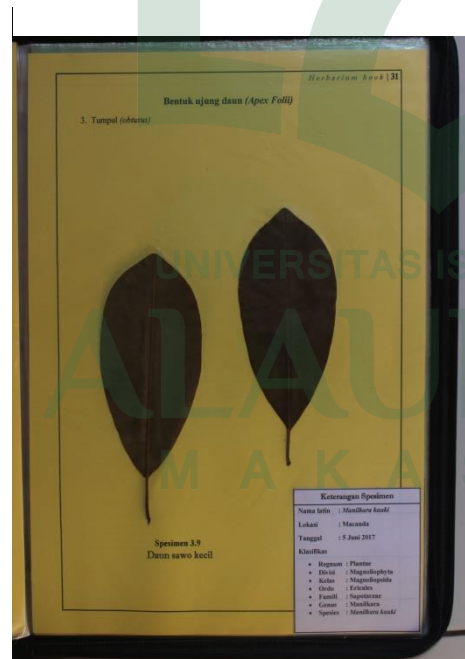

Gambar 4.83 Ujung daun tumpul

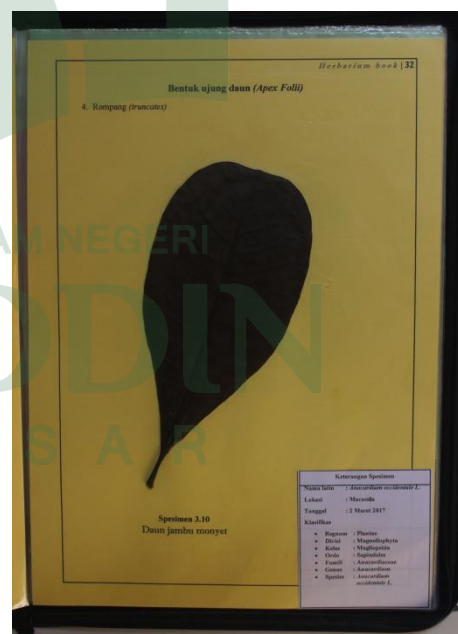

Gambar 4.84 Ujung daun rompang

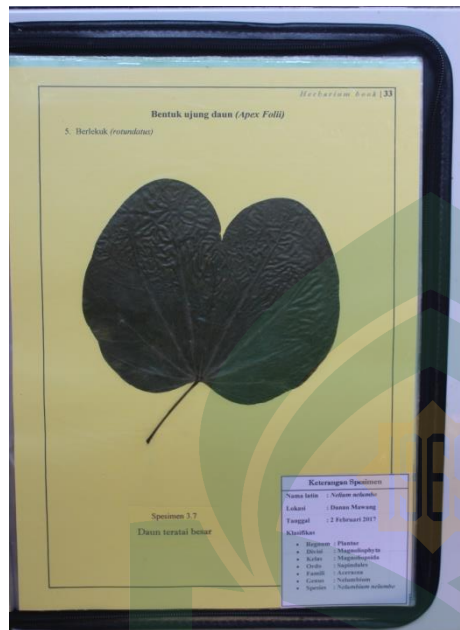

Gambar 4.85 Ujung daun terbelah

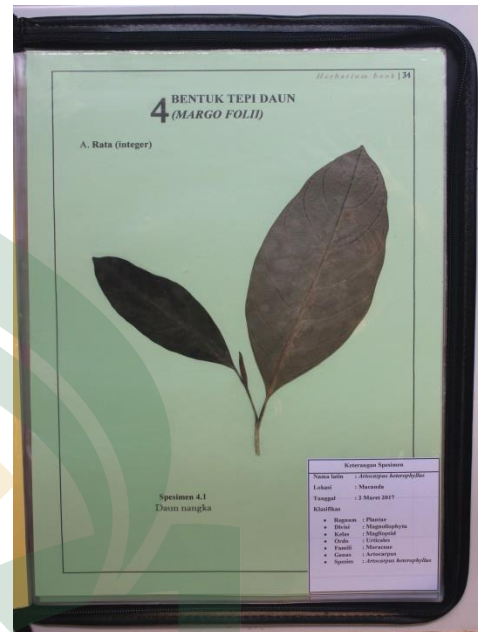

Gambar 4.86 Tepi daun rata

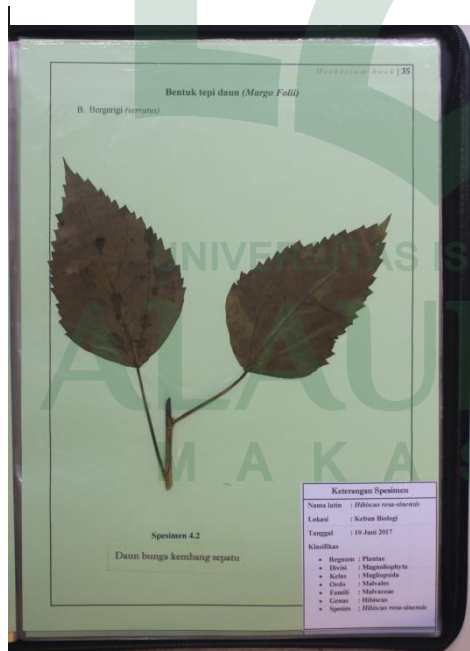

Gambar 4.87 Tepi daun bergerigi



Gambar 4.88 Tepi daun bergerigi ganda

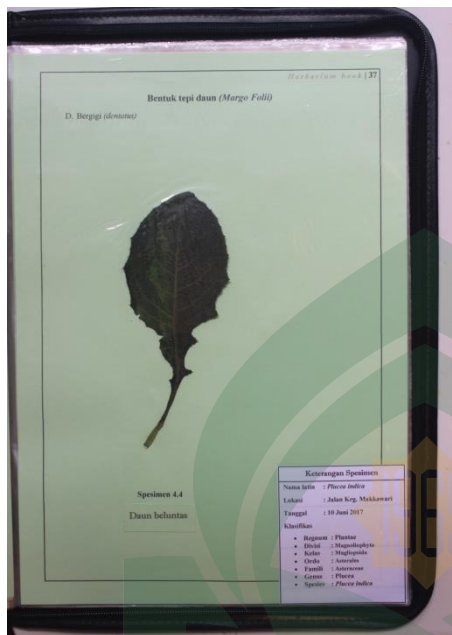

Gambar 4.89 Tepi daun bergigi



Gambar 4.90 Tepi daun beringgit



Gambar 4.91 Tepi daun bergelombang

Hasil penilaian para validator ahli terhadap *herbarium book* sebagai media pembelajaran dapat dilihat pada tabel sebagai berikut:

**Tabel 4.2: Deskripsi Hasil penilaian
validator terhadap *Herbarium Book* Sebagai Media Pembelajaran**

| Aspek penilaian | Hasil penilaian | Kategori |
|-------------------|-----------------|-----------|
| Kelayakan Isi | 3,7 | Sv |
| Penggunaan Bahasa | 3,8 | Sv |
| Desain media | 3,85 | Sv |
| Rata-rata | 3,78 | Sv |

Keterangan:

| | |
|--------------|--------------------------|
| Sangat Valid | jika $3,5 \leq V \leq 4$ |
| Valid | jika $2,5 \leq V < 3,5$ |
| Cukup valid | jika $1,5 \leq V < 2,5$ |
| Tidak valid | jika $0 \leq V < 1,5$ |

Berdasarkan table 4.2, maka diketahui bahwa *herbarium book* sebagai media pembelajaran pokok bahasan struktur tumbuhan tinggi yang dikembangkan peneliti dapat dikatakan valid. Hal ini berdasarkan analisis data kevalidan *herbarium book* sebagai media pembelajaran diperoleh nilai rata-rata 3,78 yang berada pada kategori sangat valid ($3,5 \leq V \leq 4$).

3. Tingkat Kepraktisan *Herbarium Book* sebagai Media Pembelajaran Biologi pada Mata Kuliah Struktur Tumbuhan Tinggi Mahasiswa Jurusan Pendidikan Biologi UIN Alauddin Makassar

Tingkat kepraktisan *herbarium book* sebagai media pembelajaran yang telah dikembangkan diukur menggunakan instrumen penelitian berupa angket respon dosen. Angket respon dosen diisi oleh dosen mata kuliah struktur tumbuhan tinggi (STT). Hasil analisis keseluruhan angket respon dosen dapat dilihat pada tabel berikut:

Tabel 4.3: Hasil Analisis Keseluruhan Angket Respon Dosen

| No | Instrumen Penelitian | Rata-rata |
|----|----------------------|-----------|
| 1 | Angket respon dosen | 3,5 |
| 2 | Angket Respon dosen | 3,7 |

Berdasarkan table 4.3, maka diketahui bahwa *herbarium book* sebagai media pembelajaran pada pokok bahasan struktur tumbuhan tinggi yang dikembangkan peneliti dapat dikatakan praktis. Hal ini berdasarkan analisis data kepraktisan, diperoleh rata-rata 3,5 dan 3,7.

4. Tingkat Keefektifan *Herbarium Book* sebagai Media Pembelajaran Biologi pada Mata Kuliah Struktur Tumbuhan Tinggi Mahasiswa Jurusan Pendidikan Biologi UIN Alauddin Makassar.

a. Tes Hasil Belajar

Tingkat keefektifan dapat diukur dengan menggunakan tes hasil belajar. Jenis tes yang diberikan adalah tes tertulis dengan tipe soal pilihan ganda. Distribusi frekuensi dan persentase skor hasil belajar biologi sebagai berikut:

Tabel 4.4: Distribusi Frekuensi dan Persentase Skor Hasil Belajar Biologi Mahasiswa Jurusan Biologi Fakultas Tarbiyah dan Keguruan

| No | Nilai | Kategori | Frekuensi | Persentase |
|----|--------|---------------|-----------|------------|
| 1 | 86-100 | Sangat tinggi | 19 | 47,5% |
| 2 | 76-85 | Tinggi | 18 | 45% |
| 3 | 66-75 | Sedang | - | 0% |
| 4 | 56-65 | Rendah | 4 | 10% |
| 5 | 0-55 | Sangat rendah | 0 | 0% |

Tabel di atas menunjukkan banyaknya mahasiswa yang memperoleh pemahaman sangat tinggi sebanyak 47,5%, mahasiswa dengan pemahaman tinggi sebanyak 45%, mahasiswa dengan pemahaman sedang sebanyak 0%, mahasiswa dengan pemahaman rendah sebanyak 10% dan sangat rendah sebanyak 0%. Sehingga *herbarium book* dapat dikatakan efektif dalam penggunaannya sebagai media pembelajaran biologi pada proses pembelajaran di ruang kelas.

b. Angket Respon Mahasiswa

Tingkat keefektifan *herbarium book* sebagai media pembelajaran yang telah dikembangkan diukur menggunakan instrumen penelitian berupa angket respon mahasiswa. Angket respon mahasiswa diisi oleh seluruh mahasiswa semester IV Pada awal pertemuan.

Hasil analisis keseluruhan angket respon mahasiswa dapat dilihat pada tabel berikut

Tabel 4.5: Hasil Analisis Keseluruhan Angket Respon Mahasiswa

| No | Instrumen Penelitian | Rata-rata |
|----|-------------------------|-----------|
| 1 | Angket respon mahasiswa | 3,29 |
| 2 | Angket Respon Mahasiswa | 3,17 |

Keterangan:

Sangat Baik : $3,5 \leq X_i \leq 4$

Baik : $2,5 \leq X_i \leq 3,5$

Cukup Baik : $1,5 \leq X_i \leq 2,5$

Tidak Baik : $0 \leq X_i \leq 1,5$

Berdasarkan table 4.3, maka diketahui bahwa herbarium book sebagai media pembelajaran pada pokok bahasan struktur tumbuhan tinggi yang dikembangkan peneliti dapat dikatakan praktis. Hal ini berdasarkan analisis data kepraktisan, diperoleh rata-rata 3,29 dan 3,17.

B. Pembahasan

Hasil uji coba yang telah dilakukan selanjutnya digunakan untuk melihat sejauh mana media pembelajaran biologi dalam bentuk *herbarium book* yang telah dikembangkan memenuhi kriteria valid, praktis dan efektif. Model pengembangan yang digunakan untuk pengembangan *herbarium book* ialah model ASSURRE yaitu menganalisis pembelajaran, menyatakan standar dan tujuan, memilih strategi, media dan materi, menggunakan media, dan materials, mengharuskan partisipasi

pembelajar, mengevaluasi atau merevisi dan produk yang dihasilkan dari pengembangan ini adalah *herbarium book*.

1. Pengembangan *Herbarium Book* sebagai Media Pembelajaran Biologi pada Mata Kuliah Struktur Tumbuhan Tinggi Mahasiswa Jurusan Pendidikan Biologi UIN Alauddin Makassar

Tahap analisis pembelajar dilakukan untuk mendapatkan gambaran kondisi mahasiswa, dosen dan media yang digunakan. Hasil wawancara yang telah dijelaskan bahwa mahasiswa dalam perkuliahan Struktur Tumbuhan Tinggi membutuhkan media yang memperlihatkan contoh konkrit dari materi yang dijelaskan oleh dosen. Maka dari hasil analisi tersebut peneliti berinisiatif untuk mengembangkan sebuah media. Media yang dipilih berupa *herbarium book*. Hal ini dimaksudkan agar dapat memenuhi kebutuhan mahasiswa akan media pembelajaran biologi dalam bentuk yang konkrit sehingga menambah pemahaman mahasiswa terhadap materi yang diajarkan dalam perkuliahan.

Tahap menyatakan standart dan tujuan adalah tahap dimana peneliti memilih materi yang ada dalam silabus mata kuliah Struktur Tumbuhan Tinggi. Pada tahap ini peneliti menetapkan untuk mengembangkan indikator pencapaian pada materi pengelompokan daun berdasarkan kriterianya. Pemilihan materi ini berdasarkan pertimbangan bahwa pengelompokan tersebut akan lebih mudah dipahami jika disampaikan dengan disertai contoh-contoh yang konkrit. Sehingga dengan adanya *herbarium book* ini dapat mempermudah mahasiswa dalam memahami materi tersebut, begitu halnya dengan dosen mata kuliah akan lebih mudah menyajikan materi tersebut, dengan menggunakan *herbarium book*.

Tahap memilih strategi, media dan materi adalah tahap dimana peneliti menentukan strategi, media dan materi yang akan digunakan dalam pembelajaran. Adapun strategi yang digunakan yaitu strategi presentasi dan pemilihan media mengacu pada hasil analisis siswa berupa media *herbarium book*, sedangkan untuk pemilihan materi, peneliti menetapkan materi pengelompokan daun berdasarkan saran dari dosen pengampu mata kuliah. Strategi presentasi ini digunakan untuk memaksimalkan penggunaan media *herbarium book* yang dibuat hanya satu rangkap saja. Sehingga strategi ini dianggap sangat cocok untuk digunakan, namun dalam pelaksanaan pembelajaran terdapat kekurangan dari strategi ini yaitu *herbarium book* yang dipresentasikan hanya terlihat jelas oleh mahasiswa yang duduk di baris depan sedangkan mahasiswa yang duduk di barisan belakang kurang dapat melihatnya dengan jelas. Sehingga disarankan untuk peneliti kedepan untuk dapat mengembangkan penelitian serupa dengan lebih banyak media yang memungkinkan untuk dilakukan pengamatan media secara berkelompok.

Tahap menggunakan media, dan materials. Pada tahap ini peneliti menyiapkan media *herbarium book* yang akan digunakan berdasarkan materi yang telah ditentukan. Tahap persiapan media ini dimulai dari pemilihan spesimen daun yang akan menjadi contoh pada setiap kriteria pengelompokan daun tersebut, kemudian pengeringan daun menggunakan alat *press* tanaman yang terbuat dari barang bekas dengan tujuan untuk meminimalkan penggunaan dana, penggunaan kertas karton untuk menempel spesimen daun yang telah kering, sehingga untuk menyatukan beberapa daun yang telah dikeringkan digunakan map yang setiap sekatnya berisi lembaran-lembaran plastik. Hasil dari persiapan media ini kemudian digunakan di ruang kelas perkuliahan dengan menerapkan strategi pembelajaran

berupa presentasi untuk memperlihatkan contoh dari masing-masing bentuk bangun daun, bentuk pertulangan daun, bentuk pangkal dan ujung daun, serta bentuk tepi daun.

Tahap meminta partisipasi pembelajar, pada tahap ini dosen mempunyai peran yang sangat penting untuk menghidupkan situasi pembelajaran. Selain itu, hal ini juga bergantung pada strategi yang digunakan. Pemanfaatan *herbarium book* dengan menggunakan strategi presentasi dalam proses pembelajaran ini mengharuskan guru untuk meminta partisipasi dari mahasiswa melalui pertanyaan timbal balik antara dosen dan mahasiswa terkait materi pada media yang sedang digunakan. Penggunaan strategi ini mengharuskan dosen untuk berperan aktif dalam mengatur proses perkuliahan yang sedang berlangsung, sehingga partisipasi mahasiswa dapat terjaga dari awal sampai akhir perkuliahan.

Tahap keenam adalah *Evaluation* (mengevaluasi dan merevisi), setelah semua tahap terlaksana dengan baik maka tahap yang terakhir adalah mengevaluasi akhir pembelajaran yang bertujuan untuk melihat bagaimana hasil yang didapatkan diakhir pembelajaran. Evaluasi dilakukan melalui pemberian tes hasil belajar dan pengisian angket respon mahasiswa yang menunjukkan bahwa media yang digunakan dalam pembelajaran dapat dikatakan praktis dan efektif untuk meningkatkan pemahaman mahasiswa terkait materi yang diajarkan.

Penelitian yang dilakukan oleh peneliti untuk mengembangkan media pembelajaran biologi dalam bentuk *herbarium book* ini merupakan pengembangan dari penelitian sebelumnya, penelitian tersebut dilakukan oleh Syamswisna mahasiswa dari Universitas Tanjungpura yang melakukan penelitian dengan membuat spesimen herbarium tumbuhan tingkat tinggi sebagai media alat bantu

praktikum yang bertujuan untuk membantu kelancaran praktikum.¹ Berdasarkan penelitian tersebut, peneliti berinisiatif untuk mengembangkan herbarium tersebut sehingga tidak hanya dapat digunakan di laboratorium saat praktikum, namun herbarium tersebut dapat digunakan di ruang kelas perkuliahan untuk menunjang proses pembelajaran pada mata kuliah struktur tumbuhan tinggi, oleh karena itu peneliti mengembangkannya dalam bentuk *herbarium book*.

2. Tingkat Kevalidan *Herbarium book* sebagai media pembelajaran Biologi pada Mata Kuliah Struktur Tumbuhan Tinggi Mahasiswa Jurusan Pendidikan Biologi UIN Alauddin Makassar.

Uji kevalidan *herbarium book* sebagai media pembelajaran ini dilakukan oleh dua orang validator. *Herbarium book* yang dihasilkan ini akan divalidasi dengan menelaah aspek kelayakan isi, penggunaan bahasa, dan desain media. Hasil validasi para ahli digunakan sebagai dasar untuk melakukan revisi *herbarium book* sebagai media pembelajaran. Dalam hal ini penulis mengacu pada saran-saran serta petunjuk dari para ahli. *Herbarium book* yang dikembangkan memenuhi kategori valid, karena aspek-aspek dari *herbarium book* sebagai media pembelajaran yang dikembangkan menunjukkan nilai rata-rata 3,78 yang berada pada kategori sangat valid, berdasarkan kriteria yang telah ditentukan sebelumnya.

Pemenuhan kriteria kelayakan isi dan desain media *herbarium book* yang dikembangkan disesuaikan dengan silabus mata kuliah struktur tumbuhan tinggi dan indikator pencapaian yang menjadi fokus penelitian sehingga pencapaian tujuan pembelajaran dapat dipermudah dengan hadirnya herbarium tersebut, hal ini senada

¹Syamswisna, *Penggunaan Spesimen Herbarium Tumbuhan Tingkat Tinggi (spermatophyte) sebagai Media Praktikum Morfologi Tumbuhan*. (02 November 2017).

dengan penelitian bahwa sebuah media pembelajaran harus didesain sedemikian rupa untuk mencapai tujuan pembelajaran yang dirumuskan.²

Karena semua penilaian berada pada kategori valid maka *herbarium book* sebagai media pembelajaran dapat digunakan pada pengembangan selanjutnya, yaitu uji lapangan pada pembelajaran di kelas, untuk kemudian diukur kepraktisan dan keefektifannya. Namun demikian, berdasarkan catatan yang diberikan para validator pada setiap komponen yang divalidasi, bahwa spesimen yang ada pada *herbarium book* harus ditata lebih rapi. maka perlu dilakukan perbaikan-perbaikan kecil atau seperlunya sesuai dengan catatan yang diberikan

3. Tingkat Kepraktisan *Herbarium Book* sebagai Media Pembelajaran Biologi pada Mata Kuliah Struktur Tumbuhan Tinggi Mahasiswa Jurusan Pendidikan Biologi UIN Alauddin Makassar

Kriteria kepraktisan terpenuhi jika dosen memberikan respon positif terhadap minimal sejumlah aspek yang ditanyakan. Hasil penelitian Nieveen menjelaskan bahwa produk hasil pengembangan dikatakan praktis jika: 1) praktisi menyatakan secara teoritis produk dapat diterapkan di lapangan, 2) tingkat keterlaksanaannya produk termasuk kategori “baik”.³ Karena angket respon mahasiswa yang digunakan menggunakan skala *likert* dengan 4 pilihan yaitu 4, 3, 2, 1, maka respon positif jika mahasiswa memilih pilihan 4 dan 3 dan respon negatif jika mahasiswa memilih 1 dan 2. Berdasarkan hasil uji coba, responden memberikan respon positif yaitu 3, 5

²Muhammad Joko, *Analisis Kualitas Media Pembelajaran Insektarium dan Herbarium untuk Mata Pelajaran Biologi Sekolah Menengah*. Jurnal BIOEDUKATIKA Vol.3 No.1 Mei 2015. (02 November 2017).

³Nienke Nieveen, *Formative Evaluation in Educational Design Research*. In Tjeer Plom and Nienke Nieveen (Ed). *An introduction to educational design research*. Netherlands in www.slo.nl/organisatie/international/publications. (12 Maret 2017).

dan untuk pernyataan negatif dengan rata-rata 3, 7 sehingga dapat dikatakan bahwa *herbarium book* sebagai media pembelajaran dikatakan praktis dan dapat digunakan dalam proses pembelajaran.

Berdasarkan urain hasil uji coba tersebut media *herbarium book* ini dinyatakan praktis digunakan dalam proses pembelajaran khususnya pada mata kuliah struktur tumbuhan tinggi pada materi pengelompokan bangun daun. Media ini dikembangkan untuk mempermudah dosen dalam memperlihatkan contoh konkrit terkait materi sehingga mahasiswa lebih terbantu untuk memahami materi tersebut. Begitu pula dosen mata kulia tidak perlu lagi untuk membawa spesimen daun yang masih basah karena specimen tersebut telah diawetkan dan didesain dalam bentuk yang lebih mudah untuk dibawa ke ruang perkuliahan. Seperti halnya penelitian yang dilakukan oleh joko, bahwa media herbarium dapat dijadikan sebagai bahan peraga pelajaran botani dan sebagai pelengkap bahan praktikum yang bisa langsung di bawah ke dalam kelas atau ruangan.⁴

4. Tingkat Keefektifan Herbarium Book sebagai Media Pembelajaran Biologi pada Mata Kuliah Struktur Tumbuhan Tinggi Mahasiswa Jurusan Pendidikan Biologi

Tingkatan keefektifan dapat diukur dengan menggunakan tes hasil belajar. Jenis tes yang diberikan adalah tes tertulis tipe soal pilihan ganda sebanyak 25 soal. Untuk mengukur ketercapaian kompetensi dasar dan indikator terhadap pembelajaran dengan menggunakan *herbarium book*, maka dilakukan tes hasil belajar. Kriteria keefektifan terpenuhi jika peserta didik yang mencapai ketuntasan lebih besar atau

⁴Muhammad Joko, *Analisis Kualitas Media Pembelajaran Insektarium dan Herbarium untuk Mata Pelajaran Biologi Sekolah Menengah*. Jurnal BIOEDUKATIKA Vol.3 No.1 Mei 2015. (02 November 2017).

sama dengan (80%). Berdasarkan uji coba yang telah dilakukan maka kriteria keefektifan tercapai dengan jumlah peserta didik yang mencapai ketuntasan sebanyak 36 orang dengan rata-rata 95%.

Tingkat keefektifan *herbarium book* sebagai media pembelajaran juga diukur dengan menggunakan angket respon mahasiswa. Kriteria keefektifan terpenuhi jika 50% mahasiswa memberikan respon positif terhadap minimal sejumlah aspek yang ditanyakan. Angket respon mahasiswa yang digunakan menggunakan skala *likert* dengan 4 pilihan yaitu 4, 3, 2, 1, maka respon positif jika mahasiswa memilih pilihan 4 dan 3 dan respon negative jika mahasiswa memilih 1 dan 2. Berdasarkan hasil uji coba, responden memberikan respon positif dan untuk pernyataan negatif melebihi 80% untuk kesemua jenis pernyataan yaitu dengan rata-rata pernyataan respon positif 3,29 dan untuk pernyataan negative dengan rata-rata 3,17. Dengan demikian kriteria keefektifan *herbarium book* sebagai media pembelajaran yang dikembangkan tercapai.

Dari hasil pelaksanaan tes diperoleh bahwa rata-rata hasil belajar peserta didik secara keseluruhan, nilainya berada di atas KKM. Hal ini mengindikasikan peserta didik mampu menyerap pelajaran dengan baik dan menambah pengetahuannya dengan menggunakan *herbarium book* yang dikembangkan. Hal ini senada dengan penelitian Ayu, Bahwa penerapan pembelajaran inkuiri dengan menggunakan media *herbarium* dapat meningkatkan hasil belajar yang terlihat dari peningkatan rata-rata skor hasil belajar.⁵

⁵ Gusti Ayu dkk, *Penerapan Pembelajaran Inkuiri dengan Bantuan Herbarium untuk Meningkatkan Hasil Belajar IPA Siswa Kelas IV SDN 32 Pemecutan Kecamatan Denpasar Barat*. Jurnal PGSD Vol.2 No.1 tahun 2014. (02 November 2017).

Proses pengembangan yang dilakukan melalui beberapa tahap di atas memberikan hasil berupa produk media pembelajaran dengan kelebihan dapat dijadikan sebagai media pembelajaran yang efektif menampilkan contoh-contoh spesimen yang konkrit, praktis di bawah ke ruang kelas perkuliahan karena ukuran media tersebut sederhana, memudahkan dosen menciptakan suasana kelas yang menyenangkan serta memberikan pengalaman belajar yang konkrit kepada mahasiswa. Adapun ciri khas dari media yang dikembangkan adalah herbarium tersebut didesain sedemikian rupa hingga menjadi sebuah buku yang berisi beberapa awetan spesimen dalam bentuk herbarium kering yang kemudian dinamakan *Herbarium book*.

Terdapat pula kekurangan dalam penelitian dan pengembangan ini, dimana pada tahap pengembangan, peneliti hanya membuat satu rangkap *herbarium book*, hal ini dikarenakan keterbatasan dana yang dimiliki oleh peneliti, lamanya waktu yang digunakan untuk membuat satu rangkap media tersebut, sehingga peneliti tidak dapat membuat *herbarium book* dalam jumlah yang banyak.

BAB V

PENUTUP

A. Kesimpulan

Berdasarkan hasil penelitian dan pembahasan, maka dapat disimpulkan bahwa:

1. Pengembangan media pembelajaran biologi berbasis *mind map application* dapat dikembangkan dengan model ASSURE, menganalisis pembelajar (*analysis of learning*) , menyatakan standar dan tujuan (*state objectives*), memilih strategi, teknologi, media, dan materi (*selection of media an materials*), menggunakan teknologi, media, dan material (*utilization of instructional materials*), mengharuskan partisipasi pembelajar (*require learner's response*), dan mengevaluasi dan merevisi (*evaluation*) yang harus melalui tahap validasi oleh ahli materi dan ahli desain.
2. Kevalidan herbarium book dengan revisi sebanyak 3 kali, memenuhi kategori valid dengan skor rata-rata semua aspek penilaian validator 3,78 sehingga layak untuk digunakan berdasarkan penilaian para ahli.
3. Berdasarkan hasil angket respon dosen dari uji yang sesungguhnya (kepraktisan) dapat disimpulkan bahwa *herbarium book* sebagai media pembelajaran biologi yang dikembangkan berada pada kategori positif. Hal ini mengindikasikan bahwa *herbarium book* sebagai media pembelajaran biologi yang dikembangkan dapat dikatakan praktis berdasarkan penilaian respon dosen.

4. Keefektifan *herbarium book* yang dikembangkan memenuhi kategori efektif melihat dari rata-rata hasil angket respon mahasiswa dan rata-rata ketuntasan hasil belajar mahasiswa sebesar 95%. Hal ini mengindikasikan bahwa media yang dikembangkan efektif digunakan dalam proses pembelajaran.

B. Implikasi Penelitian

Dari hasil penelitian yang telah dilaksanakan, peneliti melihat adanya perubahan sikap positif mahasiswa terhadap pembelajaran biologi. Beberapa saran yang dapat peneliti berikan berdasarkan hasil penelitian adalah sebagai berikut:

1. *Herbarium book* sebagai media pembelajaran biologi dapat dimanfaatkan sebagai alternatif media ajar dalam pembelajaran biologi.
2. Untuk peneliti selanjutnya agar meneliti pengaruh *herbarium book* sebagai media pembelajaran biologi.
3. *Herbarium book* yang dihasilkan sebaiknya diujicobakan di kampus-kampus lain.

DAFTAR PUSTAKA

- Ahmadi, Abu dan Nur Uhbiyati. *Ilmu Pendidikan*. Jakarta: Rineka Cipta, 2003.
- Al-Qur'an dan Terjemahnya*. Jakarta: Departemen Agama Republik Indonesia.
- Arifin, Zainal. *Evaluasi Pembelajaran*. Bandung: Rosda, 2009.
- Arikunto, Suharsimi. *Prosedur Penelitian*. Cet. Ke-13; Jakarta: PT Rineka Cipta, 2016.
- Arsyad, Azhar. *Media Pembelajaran Edisi I*. Jakarta: Rajawali Pers, 2009.
- Asnawati dan Basyiruddin Usman. *Media Pembelajaran*. Jakarta: Ciputat Pers, 2002.
- Asnawir dan Basyiruddin Usman. *Media Pembelajaran*. Cet. 1; Jakarta: Ciputat Pers, 2002.
- Bayrakly, Bayraktar. *Filsafat Pendidikan Telaah Filsafat Pendidikan Barat dan Islam*. Makassar: Alauddin Press, 2013.
- Damin, Sudirman. *Media Komunikasi Pendidikan*. Jakarta : Bumi Aksara, 2013.
- Departemen Agama Islam RI. *Alqur'an dan Terjemahnya*. Jakarta: Departemen Agama Republik Indonesia.
- Emzir. *Metodologi Penelitian Pendidikan Kuantitatif dan Kualitatif*. Jakarta: PT Rajagrafindo Persada, 2007.
- Fuad Ihsan. *Dasar-Dasar Kependidikan*. Jakarta : Rineka Cipta, 2013. Gafur, Abdul. *Desain Pembelajaran Konsep, Model, dan Aplikasinya dalam Perencanaan Pelaksanaan Pembelajaran*. Yogyakarta: Ombak, 2012.
- Hobri. *Metodologi Penelitian dan Pengembangan (Development Research)*. Jember: FKIP Universitas Jember, 2009.
- Indriana, Dina. *Ragam Alat Bantu Media Pengajaran*. Jogjakarta : Diva Press, 2011.
- Irnaningtyas. *Biologi untuk SMA/MA Kelompok Peminatan Matematika dan Ilmu Alam*. Jakarta: Erlangga, 2014.
- Mahmud. *Psikologi Pendidikan*. Bandung :Pustaka Setia, 2012.
- Mardan, *Pedoman Edukasi Universitas Islam Negeri Alauddin Makassar*. Makassar: Alauddin University Press, 2016.

- Murni, Pintu dkk. *Lokakarya Pembuatan Herbarium untuk Pengembangan Media Pembelajaran Biologi di MAN Cendekia Muaro Jambi*. Jurnal Pengabdian pada Masyarakat. Volume 30 Nomor 2 April-Juni 2015.
- Pribadi, Benny. *Desain dan Pengembangan Program Pelatihan Berbasis Kompetensi Implementasi Model ADDIE*. Jakarta: Prenada Media Group, 2014.
- Punaji, Setyosari. *Metode Penelitian Pendidikan dan Pengembangan*. Jakarta: Prenadamedia Group, 2015.
- Revolusihadi, Soemarno. *Petunjuk Praktis Membuat Herbarium dan Pengawetan Hewan*. Semarang: PT Ffar, 1984.
- Rohman, Muhammad dan Sofan Amri. *Strategi dan Desai Pengembangan Sistem Pembelajaran*. Jakarta: Prestasi Pustakarya, 2013.
- Sadiman, Arief, dkk. *Pendidikan Pengertian, Pengembangan dan Pemanfaatan*. Jakarta: PT Raja Grafindo, 1984.
- Safei, Muhammad. *Media Pembelajaran (Pengertian, Pengembangan dan Aplikasi)*. Makassar: Alauddin University Press, 2011.
- Sanjaya, Wina. *Strategi Pembelajaran Berorientasi Standar Pendidikan*. Jakarta: Kencana, 2007.
- Setyosary, Punaji. *Metode Penelitian Pendidikan dan Pengembangan*. Jakarta: Kencana Media Group, 2010.
- Smaldino, Sharon E, dkk. *Instructional technology and media for learning Teknologi Pembelajaran dan Media untuk Belajar*. Jakarta: Kencana, 2011.
- Sudjana, Nana dan Ahmad Rivai. *Media Pembelajaran*. Bandung: Sinar Baru Algensido, 1991.
- Sugiyono. *Metode Penelitian Pendidikan Pendekatan Kuantitatif, Kualitatif, dan Research and Development*. Bandung: Alfabeta, 2013.
- Trianto. *Model Pembelajaran Terpadu*. Cet. Ke-7; Jakarta: Bumi Aksara, 2015.
- Yaumi, Muhammad. *Desain Pembelajaran Efektif*. Makassar: Alauddin University Press, 2012.



LAMPIRAN A

LEMBAR WAWANCARA RENCANA PELAKSANAAN PEMBELAJARAN (RPP) SILABUS

UNIVERSITAS ISLAM NEGERI
ALAUDDIN
M A K A S S A R



LAMPIRAN B

LEMBAR VALIDASI HERBARIUM BOOK
LEMBAR VALIDASI ANGKET
LEMBAR VALIDASI RPS

UNIVERSITAS ISLAM NEGERI
ALAUDDIN
M A K A S S A R



LAMPIRAN C

PERSURATAN

UNIVERSITAS ISLAM NEGERI
ALAUDDIN
M A K A S S A R



UNIVERSITAS ISLAM NEGERI
ALAUDDIN
M A K A S S A R

Lampiran A.1 Lembar Wawancara Pengembangan *Herbarium Book* sebagai Media Pembelajaran Biologi pada Mata Kuliah STT

A. DOSEN BIOLOGI

Dosen : Syahriani, S. Pd. M. Pd. (Dosen Pengampuh Mata Kuliah Struktur Tumbuhan Tinggi)

1. Bagaimana ibu mengajarkan kepada mahasiswa terkait materi morfologi daun pada mata kuliah STT?

Dosen : Pembelajaran tetap dilaksanakan didalam ruang kelas perkuliahan dengan menampilkan berbagai jenis tumbuhan yang mewakili materi morfologi daun, dan sesekali pembelajaran dilaksanakan diruang lab. Kering pendidikan biologi.

2. Media apa yang sering ibu gunakan dalam mengajarkan materi tersebut?

Dosen : Media yang digunakan berupa buku, powerpoint, dan bagian tumbuhan yang dibawa kedalam ruang kelas.

3. Dalam pembelajaran, secara umum apakah ibu membawah semua jenis tumbuhan yang terkait dengan materi yang diajarkan?

Dosen : Tidak semua, hanya beberapa contoh daun yang diperlihatkan kepada mahasiswa.

4. Menurut Ibu apakah media yang selama ini digunakan sudah praktis dan efektif untuk digunakan didalam ruang perkuliahan?

Dosen : Sudah cukup efektif namun masih perlu dikembangkan agar media terkait tumbuhan dapat lebih praktis digunakan didalam ruang kelas.

B. Mahasiswa

1. Bagaimanakah pendapat saudara (i) tentang media yang digunakan dalam pembelajaran Struktur Tumbuhan Tinggi?

Mahasiswa I, 2 & 3 : Masih butuh contoh yang konkrit tentang semua tumbuhan yang dijelaskan, karena contoh konkrit yang diperlihatkan hanya sebagian kecil.

2. Apakah anda pernah mengeluh atau merasa tidak puas dengan media yang diperlihatkan oleh dosen?

Mahasiswa 1,2 & 3 : Sedikit mengeluh, karena kami berpikir akan lebih mudah memahami materi ketika melihat contoh yang konkrit dibandingkan hanya melihat gambarnya saja.



RENCANA PEMBELAJARAN SEMESTER

1. Mata Kuliah : Struktur Tumbuhan Tingkat Tinggi
2. Kode Mata Kuliah : PBO2339
3. Semester : IV (Empat)
4. Jurusan : Pendidikan Biologi
5. Program : S1
6. Bobot SKS : 4 SKS
7. Capaian Pembelajaran Lulusan (CPL):
 1. Menjelaskan fungsi dan bagian-bagian daun, sistem pertulangan daun, bentuk ujung, pangkal, dan tepi daun, duduk daun, daging dan permukaan daun serta perbedaan daun tunggal dan daun majemuk.
 2. Menjelaskan fungsi, sifat-sifat, bentuk dan arah tumbuh batang.
 3. Menjelaskan fungsi dan bagian-bagian akar serta penggolongannya.
 4. Menjelaskan fungsi bunga, bagian-bagian bunga dan perbedaan bunga majemuk terbatas, tak terbatas dan campuran.
 5. Menjelaskan proses terjadinya buah dan membedakan buah sejati dan buah semu.
 6. Menjelaskan bagian-bagian biji dan perkecambahan
 7. Menjelaskan Divisio tumbuhan, subdivisio gymnospermae meliputi : Kelas paku biji (pteridospermae), Cycadinae, Bennettinae, Cordaitinae, Coniferae, Gynkoinae.
 8. Menjelaskan Coniferae (Bangsa : Taxales, Araucariales, Podocarpaceae, Pinales dan Cupressales) dan Gnetales (Bangsa : Ephedrales, Gnetales dan Welwitschiales).
 9. Menjelaskan Angiospermae meliputi subdivision angiospermae : hal-hal yang perlu diperhatikan dalam klasifikasi angiospermae selanjutnya.

10. Menjelaskan Kelas Dicotyledonae, Anak kelas : Monochlamydeae dengan bangsa : Casuarinales, Fagales, Myricales, Junglandales, Salicales, Urticales.
 11. Menjelaskan Anak Kelas: Dialypetalae dengan bangsa : Polycarpicae/Ranales/Ranunculales, Aristolochiales.
 12. Menjelaskan Myricales, Junglandales, Salicales, Urticales, Piperales, Proteales, Santales, Polygonales, Caryophyllales, Euphorbiales dan Hamamelidales
 13. Menjelaskan Rosales, Myrtales, Rhodales/Brassicales, Serraceniales, Parietales/Cistales, Guttiferae/Clusiales, Malvales, Geraniales, Malpighiales, Polygalales, Rutales, Sapindales, Balsaminales, Rhamnales dan Umbelliflorae/Apiales.
 14. Menjelaskan Kelas : Sympetalae dengan bangsa : Plumbaginales, Primulales, Ebenales, Ericales, Campanulatae/Asterales, Rubiales, Ligustrales/Oleales, Contortae/Apocynales, Tubiflorae/Solanales dan Cucurbitales.
 15. Menjelaskan Kelas Monocotyledonae dengan bangsa : Helobiales/Alismatales, Triuridales, Farinosae/Bromeliales, Liliiflorae/Liliales, Cyperales, Poales/Glumiflorae, Zingiberales/Scitaminae, Orchidales/Gynandreae, Arecales/Spadicoflorae dan Pandanales.
 16. Menjelaskan cara mengidentifikasi spesies tumbuhan dengan menggunakan kunci determinasi.
8. Capaian Pembelajaran Mata Kuliah : Setelah menyelesaikan mata kuliah ini mahasiswa diharapkan mampu:
1. Memiliki pengetahuan dasar mengenai sistematika tumbuhan tingkat tinggi
 2. Memiliki pengetahuan dan keterampilan dalam mencandra tumbuhan ataupun tanaman baik di kelas maupun di lapangan.
 3. Memiliki kemampuan dan keterampilan dalam menyusun laporan mengenai deskripsi tanaman atau tumbuhan.
 4. Mampu mengklasifikasikan dan mendeterminasi tumbuhan tingkat tinggi.

9. Deskripsi Mata Kuliah : Mata kuliah ini termasuk mata kuliah Keahlian Berkarya (MKB) yang wajib diikuti oleh setiap mahasiswa jurusan Pendidikan Biologi. Mata kuliah ini merupakan gabungan dari mata kuliah morfologi tumbuhan dan botani tingkat tinggi. Ruang lingkup mata kuliah ini membahas mengenai bagian dan bentuk luar dari tumbuhan. Bagian-bagian ini mulai dari daun, batang dan akar terutama pada tumbuhan tingkat tinggi (spermatophyta). Selain akar, batang dan daun dibahas pula bagian-bagian tumbuhan yang lain yang merupakan metamorfosis akar, batang, daun dan alat-alat perkembangbiakan seperti bunga, buah dan biji. Selain itu juga dibahas tentang klasifikasi tumbuhan tingkat tinggi dengan ciri-ciri tiap family, identifikasi tumbuhan tingkat tinggi dengan menggunakan kunci determinasi, serta manfaat botani terhadap kehidupan manusia.

10. Bahan Kajian:

1. Fungsi dan bagian-bagian daun, sistem pertulangan daun, bentuk ujung, pangkal, dan tepi daun, duduk daun, daging dan permukaan daun serta perbedaan daun tunggal dan daun majemuk.
2. Fungsi, sifat-sifat, bentuk dan arah tumbuh batang.
3. Fungsi dan bagian-bagian akar serta penggolongannya.
4. Fungsi bunga, bagian-bagian bunga dan perbedaan bunga majemuk terbatas, tak terbatas dan campuran.
5. Proses terjadinya buah dan membedakan buah sejati dan buah semu.
6. Bagian-bagian biji dan perkecambahan
7. Divisio tumbuhan, subdivisio gymnospermae meliputi : Kelas paku biji (pteridospermae), Cycadinae, Bennettinae, Cordaitinae, Coniferae, Gynkoinae.
8. Coniferae (Bangsa : Taxales, Araucariales, Podocarpaceae, Pinales dan Cupressales) dan Gnetinae (Bangsa : Ephedrales, Gnetales dan Welwitschiales).

9. Angiospermae meliputi subdivision angiospermae : hal-hal yang perlu diperhatikan dalam klasifikasi angiospermae selanjutnya.
10. Kelas Dicotyledonae, Anak kelas : Monochlamydeae dengan bangsa : Casuarinales, Fagales, Myricales, Junglandales, Salicales, Urticales.
11. Anak Kelas: Dialypetalae dengan bangsa : Polycarpicae/Ranales/Ranunculales, Aristolochiales.
12. Myricales, Junglandales, Salicales, Urticales, Piperales, Proteales, Santales, Polygonales, Caryophyllales, Euphorbiales dan Hamamelidales
13. Rosales, Myrtales, Rhodales/Brassicales, Serraceniales, Parietales/Cistales, Guttiferae/Clusiales, Malvales, Geraniales, Malpighiales, Polygalales, Rutales, Sapindales, Balsaminales, Rhamnales dan Umbelliflorae/Apiales.
14. Kelas : Sympetalae dengan bangsa : Plumbaginales, Primulales, Ebenales, Ericales, Campanulatae/Asterales, Rubiales, Ligusterales/Oleales, Contortae/Apocynales, Tubiflorae/Solanales dan Cucurbitales.
15. Kelas Monocotyledonae dengan bangsa : Helobiales/Alismatales, Triuridales, Farinosae/Bromeliales, Liliiflorae/Liliales, Cyperales, Poales/Grumiflorae, Zingiberales/Scitamineae, Orchidales/Gynandreae, Arecales/Spadiciflorae dan Pandanales.
16. Cara mengidentifikasi spesies tumbuhan dengan menggunakan kunci determinasi

| Pertemuan Ke | Kemampuan yang diharapkan | Indikator yang diharapkan | Model dan Strategi pembelajaran | Pengalaman belajar mahasiswa | Bahan kajian | Asesmen | Referensi |
|--------------|--|--|---------------------------------|--|--|--|-----------|
| (1) | (2) | (3) | (4) | (5) | (6) | (7) | (8) |
| 1 | Menganalisis sistematika tumbuhan tingkat tinggi | <ul style="list-style-type: none"> Mahasiswa dapat menjelaskan sistem pertulangan daun, dan bentuk bangun daun melalui pengamatan herbarium book dengan tepat Mahasiswa dapat menjelaskan bentuk ujung, pangkal, dan tepi daun | ASSURE dan Presentasi | <p>Menjelaskan pengelompokan daun berdasarkan bangun, pertulangan, pangkal dan ujung daun serta tepi daun</p> <p>Membuat skema pengelompokan bentuk bangun daun, bentuk pertulangan daun, bentuk pangkal dan ujung daun serta bentuk tepi daun</p> | Pengelompokan daun berdasarkan bangun, pertulangan, pangkal dan ujung daun serta tepi daun | <p>Tes penguasaan konsep</p> <p>Kinerja kelompok</p> | 1,2 |

| | | | | | | | |
|--|--|--|--|--|--|--|--|
| | | melalui pengamat an herbarium book dengan benar. | | | | | |
|--|--|--|--|--|--|--|--|

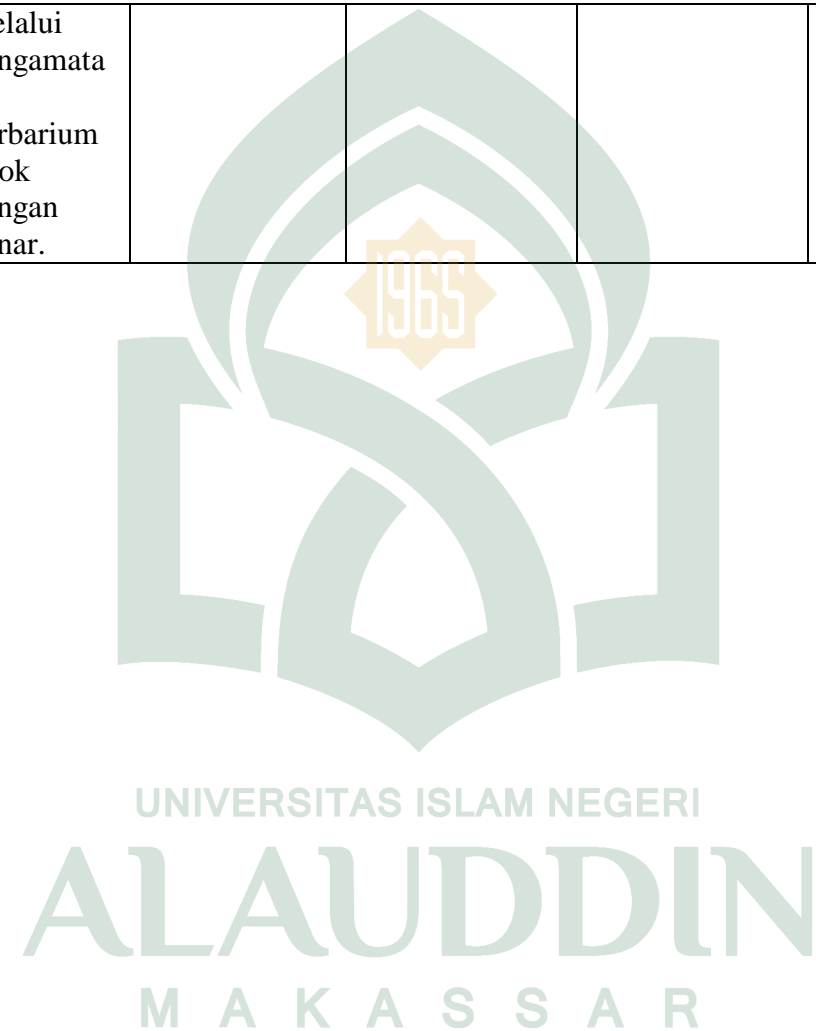

Rencana Kegiatan Pembelajaran (RKP)



Evaluasi dilaksanakan secara menyeluruh dan berkelompok pada akhir pertemuan. Aspek yang dinilai berupa aspek kognitif, afektif dan kinerja kelompok dalam bentuk penugasan kelompok pada pembuata skema pengelompokan daun yang dikumpul dalam bentuk portofolio. Bobot masing-masing penilaian adalah:

- a. Tes penguasaan konsep (1x) : 60 %
- b. Kinerja kelompok : 40 %

Referensi :

- 1) Tjitrosoepomo, Gembong. 1985. "*Morfologi Tumbuhan*". Yogyakarta: Gajahmada University Press.
- 2) Rosanti Dewi. 2013. "*Morfologi Tumbuhan*". Palembang, Yogyakarta: Erlangga.

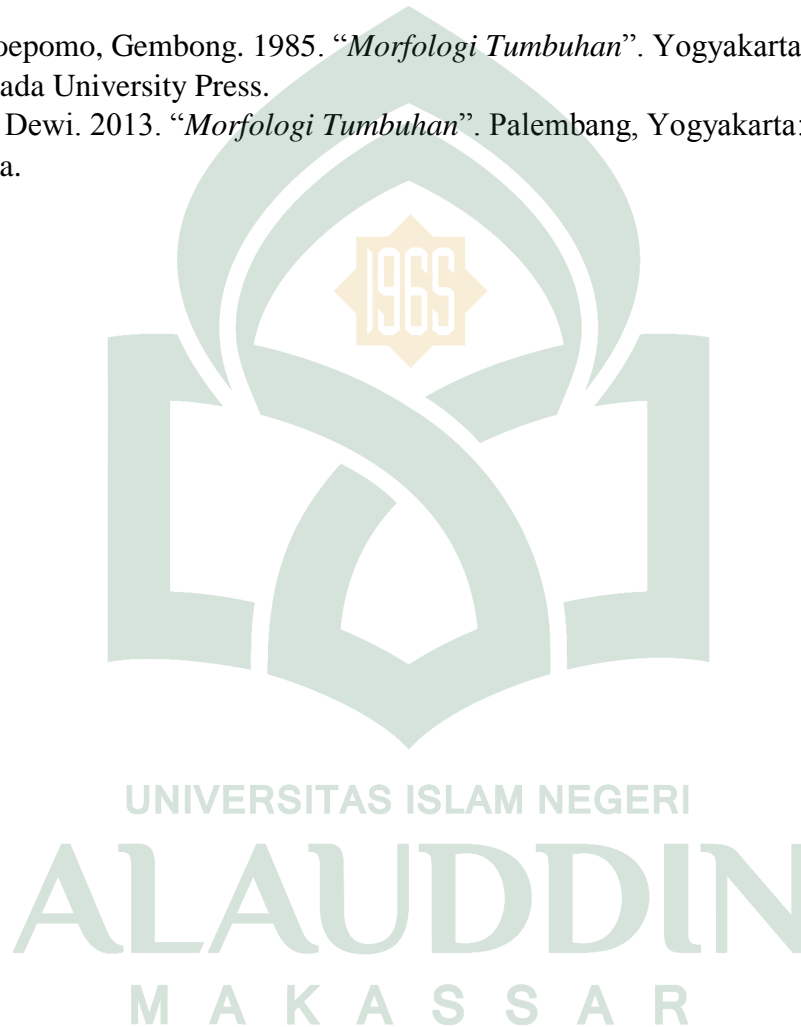

SOAL PILIHAN GANDA

1. Nama ilmiah dari sebuah daun adalah...

- a. Radix
- b. Caulis
- c. Folium
- d. Nervatio
- e. Semen

2. Bentuk bangun daun dari gambar disamping menunjukkan daun yang mempunyai bangun...

- a. Peltatus
- b. Ovalis
- c. Orbicularis
- d. Oblongus
- e. Lanceolus



3. Salah satu bentuk pada bangun daun adalah memanjang, bentuk ini ditunjukkan pada gambar...

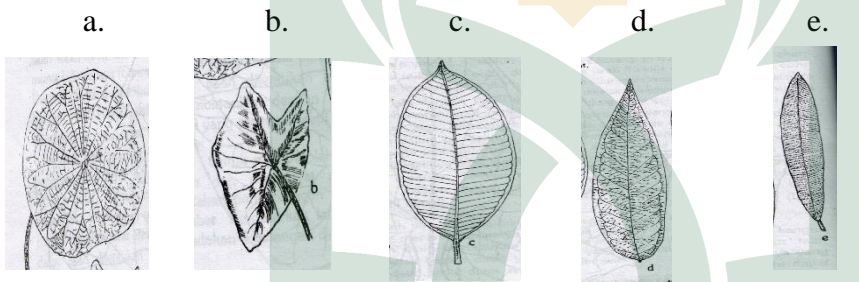

4. *Circumskriptio* dari gambar daun disamping adalah

- a. Bulat telur
- b. Segitiga
- c. Delta
- d. Belah ketupat
- e. Jantung

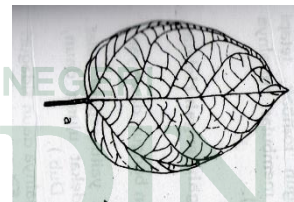

5. Gambar daun disamping menunjukkan bentuk bangun daun Yang bagian terlebar terdapat diatas tengah-tengah daun, bangun tersebut adalah...

- a. Bulat telur sungsang
- b. Jantung sungsang
- c. Segitiga terbalik
- d. Sudip
- e. Ginjal



6. Susunan tulang daun disebut juga dengan istilah

- a. Radix
- b. Caulis
- c. Folium
- d. Nervatio
- e. Apex folii

7. Gambar daun disamping menunjukkan daun dengan susunan pertulangan yang...

- a. Menyirip
- b. Sejajar
- c. Menjari
- d. Melengkung
- e. Membulat



8. Salah satu bentuk dari pertulangan daun adalah penninervis, contohnya ditunjukkan pada gambar..



9. Salah satu bentuk dari pertulangan daun adalah melengkung ,contohnya ditunjukkan pada gambar..

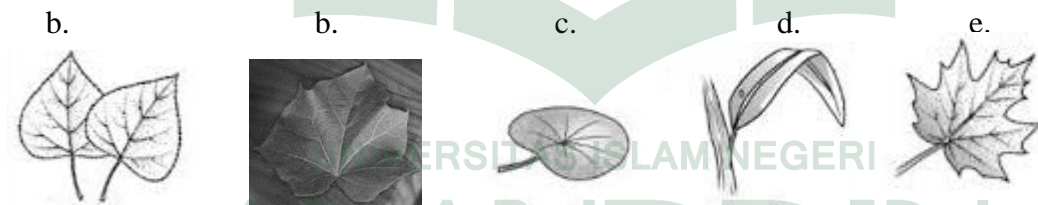

10. Gambar disamping menunjukkan daun dengan pertulangan yang...

- a. Menjari
- b. Melengkung
- c. Membulat
- d. Sejajar
- e. Menyirip



11. Bentuk pangkal daun disebut juga dengan nama lain...

- a. Apex folii
- b. Basis folii
- c. Margo folii
- d. Nervatio
- e. Circumskriptio

12. Gambar disamping menunjukkan pangkal daun yang berbentuk..

- a. Runcing
- b. Meruncing
- c. Tumpul
- d. Membulat
- e. Rompong

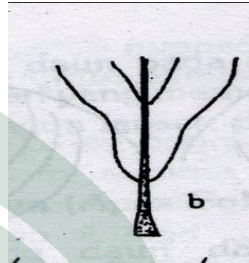

13. Gambar disamping menunjukkan pangkal daun yang berbentuk..

- a. Acutus
- b. Acuminatus
- c. Obtusus
- d. Rotundus
- e. Emarginatus

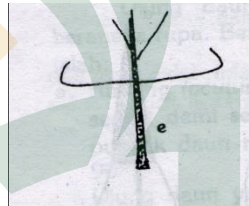

14. Salah satu bentuk dari pangkal daun adalah obtusus, yang ditunjukkan pada gambar...

- a.
- b.
- c.
- d.
- e.

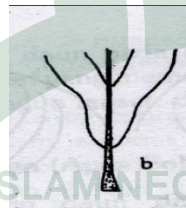
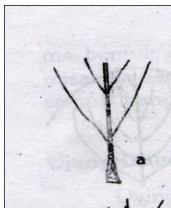

15. Salah satu bentuk dari pangkal daun adalah emarginatus, yang ditunjukkan pada gambar...

- b.
- b.
- c.
- d.
- e.

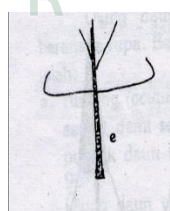
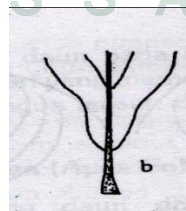
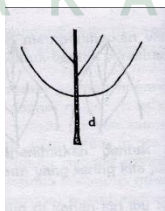
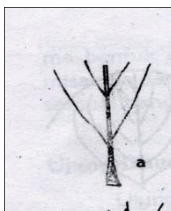

16. Bentuk ujung daun disebut juga dengan nama lain...

- a. Apex folii
- b. Basis folii
- c. Margo folii
- d. Nervatio
- e. Circumskriptio

17. Gambar disamping menunjukkan pangkal daun yang berbentuk..

- a. Runcing
- b. Meruncing
- c. Tumpul
- d. Membulat
- e. Rompang

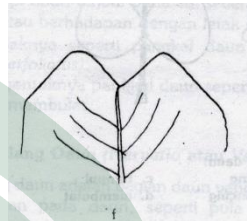

18. Gambar disamping menunjukkan pangkal daun yang berbentuk..

- a. Acutus
- b. Acuminatus
- c. Obtusus
- d. Rotundus
- e. Emarginatus



19. Salah satu bentuk dari pangkal daun adalah truncates, yang ditunjukkan pada gambar...

c.

b.

c.

d.

e.

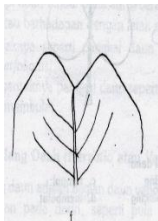

20. Salah satu bentuk dari pangkal daun adalah acutus, yang ditunjukkan pada..

d.

b.

c.

d.

e.

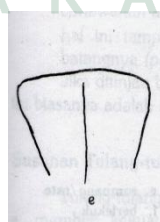
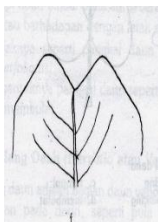

21. Bentuk tepi daun disebut juga dengan nama ilmiah...

- a. Apex folii
- b. Basis folii
- c. Margo folii
- d. Nervatio
- e. Circumskriptio

22. Gambar disamping menunjukkan tepi daun yang berbentuk...

- a. Rata
- b. Bergerigi
- c. Bergerigi ganda
- d. Bergigi
- e. Beringgit



23. Gambar disamping menunjukkan tepi daun yang berbentuk...

- a. Rata
- b. Bergerigi
- c. Bergerigi ganda
- d. Bergigi
- e. Beringgit

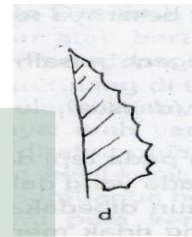

24. Salah satu bentuk dari pangkal daun adalah repandus, yang ditunjukkan pada gambar...

e.

b.

c.

d.

e.

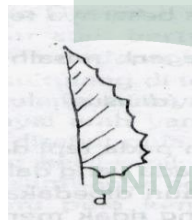
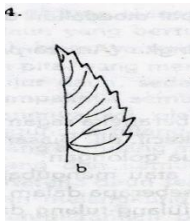

25. Salah satu bentuk dari pangkal daun adalah biserratus, yang ditunjukkan pada gambar...

f.

b.

c.

d.

e.

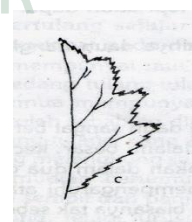
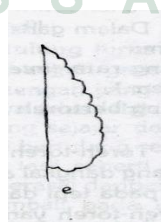
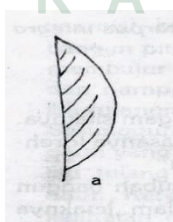
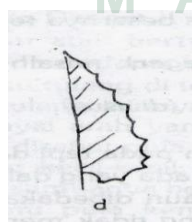

| | |
|-------------------------|---|
| Mata Kuliah | : Struktur Tumbuhan Tingkat Tinggi |
| Kode Mata Kuliah | : PBO2339 |
| Semester | : IV (Empat) |
| Jurusan | : Pendidikan Biologi |
| Program | : S1 |
| Bobot SKS | : 4 SKS |

Deskripsi Mata Kuliah

Mata kuliah ini termasuk mata kuliah Keahlian Berkarya (MKB) yang wajib diikuti oleh setiap mahasiswa jurusan Pendidikan Biologi. Mata kuliah ini merupakan gabungan dari mata kuliah morfologi tumbuhan dan botani tingkat tinggi. Ruang lingkup mata kuliah ini membahas mengenai bagian dan bentuk luar dari tumbuhan. Bagian-bagian ini mulai dari daun, batang dan akar terutama pada tumbuhan tingkat tinggi (spermatophyta). Selain akar, batang dan daun dibahas pula bagian-bagian tumbuhan yang lain yang merupakan metamorfosis akar, batang, daun dan alat-alat perkembangbiakan seperti bunga, buah dan biji. Selain itu juga dibahas tentang klasifikasi tumbuhan tingkat tinggi dengan ciri-ciri tiap family, identifikasi tumbuhan tingkat tinggi dengan menggunakan kunci determinasi, serta manfaat botani terhadap kehidupan manusia.

Standar Kompetensi

1. mahasiswa dapat mengetahui, memahami dan memiliki keterampilan dalam mencandra tumbuhan ataupun tanaman.
2. Mahasiswa mampu mendeterminasi dan mengklasifikasi jenis-jenis tumbuhan tingkat tinggi berdasarkan struktur kedudukan taksonominya mulai dari kingdom, divisi, classis, ordo, famillia, genus, dan spesies.

Kompetensi Dasar

Mahasiswa dapat:

1. Memiliki pengetahuan dasar mengenai sistematika tumbuhan tingkat tinggi
2. Memiliki pengetahuan dan keterampilan dalam mencandra tumbuhan ataupun tanaman baik di kelas maupun di lapangan.

3. Memiliki kemampuan dan keterampilan dalam menyusun laporan mengenai deskripsi tanaman atau tumbuhan.
4. Mampu mengklasifikasikan dan mendeterminasi tumbuhan tingkat tinggi.

Indikator

Mahasiswa dapat:

1. Menjelaskan fungsi dan bagian-bagian daun, sistem pertulangan daun, bentuk ujung, pangkal, dan tepi daun, duduk daun, daging dan permukaan daun serta perbedaan daun tunggal dan daun majemuk.
2. Menjelaskan fungsi, sifat-sifat, bentuk dan arah tumbuh batang.
3. Menjelaskan fungsi dan bagian-bagian akar serta penggolongannya.
4. Menjelaskan fungsi bunga, bagian-bagian bunga dan perbedaan bunga majemuk terbatas, tak terbatas dan campuran.
5. Menjelaskan proses terjadinya buah dan membedakan buah sejati dan buah semu.
6. Menjelaskan bagian-bagian biji dan perkecambahan
7. Menjelaskan Divisio tumbuhan, subdivisio gymnospermae meliputi : **Kelas paku biji (pteridospermae), Cycadinae, Bennettinae, Cordaitinae, Coniferae, Gynkoinae.**
8. Menjelaskan Coniferae (Bangsa : Taxales, Araucariales, Podocarpaceae, Pinales dan Cupressales) dan Gnetales (Bangsa : Ephedrales, Gnetales dan Welwitschiales).
9. Menjelaskan Angiospermae meliputi subdivision angiospermae : hal-hal yang perlu diperhatikan dalam klasifikasi angiospermae selanjutnya.
10. Menjelaskan Kelas Dicotyledonae, Anak kelas : Monochlamydeae dengan bangsa : Casuarinales, Fagales, Myricales, Juglandales, Salicales, Urticales.
11. Menjelaskan Anak Kelas: Dialypetalae dengan bangsa : Polycarpicae/Ranales/Ranunculales, Aristolochiales.
12. Menjelaskan Myricales, Juglandales, Salicales, Urticales, Piperales, Proteales, Santales, Polygonales, Caryophyllales, Euphorbiales dan Hamamelidales
13. Menjelaskan Rosales, Myrtales, Rhodales/Brassicales, Serraceniales, Parietales/Cistales, Guttiferae/Clusiales, Malvales, Geraniales, Malpighiales, Polygalales, Rurales, Sapindales, Balsaminales, Rhamnales dan Umbelliferae/Apiales.

14. Menjelaskan Kelas : Sympetalae dengan bangsa : Plumbaginales, Primulales, Ebenales, Ericales, Campanulatae/Asterales, Rubiales, Ligustrales/Oleales, Contortae/Apocynales, Tubiflorae/Solanales dan Cucurbitales.
15. Menjelaskan Kelas Monocotyledonae dengan bangsa : Helobiales/Alismatales, Triuridales, Farinosae/Bromeliales, Liliflorae/Liliales, Cyperales, Poales/Glumiflorae, Zingiberales/Scitamineae, Orchidales/Gynandreae, Arecales/Spadicoflorae dan Pandanales.
16. Menjelaskan cara mengidentifikasi spesies tumbuhan dengan menggunakan kunci determinasi

Topik Inti

1. Fungsi dan bagian-bagian daun, sistem pertulangan daun, bentuk ujung, pangkal, dan tepi daun, duduk daun, daging dan permukaan daun serta perbedaan daun tunggal dan daun majemuk.
2. Fungsi, sifat-sifat, bentuk dan arah tumbuh batang.
3. Fungsi dan bagian-bagian akar serta penggolongannya.
4. Fungsi bunga, bagian-bagian bunga dan perbedaan bunga majemuk terbatas, tak terbatas dan campuran.
5. Proses terjadinya buah dan membedakan buah sejati dan buah semu.
6. Bagian-bagian biji dan perkecambahan
7. Divisio tumbuhan, subdivisio gymnospermae meliputi : **Kelas paku biji (pteridospermae), Cycadinae, Bennettinae, Cordaitinae, Coniferae, Gynkoinae.**
8. Coniferae (Bangsa : Taxales, Araucariales, Podocarpaceae, Pinales dan Cupressales) dan Gnetales (Bangsa : Ephedrales, Gnetales dan Welwitschiales).
9. Angiospermae meliputi subdivision angiospermae : hal-hal yang perlu diperhatikan dalam klasifikasi angiospermae selanjutnya.
10. Kelas Dicotyledonae, Anak kelas : Monochlamydeae dengan bangsa : Casuarinales, Fagales, Myricales, Juglandales, Salicales, Urticales.
11. Anak Kelas: Dialypetalae dengan bangsa : Polycarpicae/Ranales/Ranunculales, Aristolochiales.

12. Myricales, Junghandales, Salicales, Urticales, Piperales, Proteales, Santales, Polygonales, Caryophyllales, Euphorbiales dan Hamamelidales
13. Rosales, Myrtales, Rhodales/Brassicales, Serraceniales, Parietales/Cistales, Guttiferae/Clusiales, Malvales, Geraniales, Malpighiales, Polygalales, Rutales, Sapindales, Balsaminales, Rhamnales dan Umbelliferae/Apiales.
14. Kelas : Sympetales dengan bangsa : Plumbaginales, Primulales, Ebenales, Ericales, Campanulatae/Asterales, Rubiales, Ligustales/Oleales, Contortae/Apocynales, Tubiflorae/Solanales dan Cucurbitales.
15. Kelas Monocotyledonae dengan bangsa : Helobiales/Alismatales, Triuridales, Farinosae/Bromeliales, Liliiflorae/Liliales, Cyperales, Poales/Glumiflorae, Zingiberales/Scitamineae, Orchidales/Gynandreae, Arecales/Spadicoflorae dan Pandanales.
16. Cara mengidentifikasi spesies tumbuhan dengan menggunakan kunci determinasi

Referensi

1. Tjitrosoepomo, G., dkk, 1983, *Botani Umum I*, Penerbit Angkasa, Bandung.
2. Tjitrosoepomo, G, 2000, *Morfologi Tumbuhan*, Gajah Mada University Press. Yogyakarta.
3. Dasuki, U, A, 1991, *Sistematik Tumbuhan Tinggi*, Diktat Kuliah, Departemen Biologi F.MIPA Institut Teknologi Bandung.
4. Tjitrosoepomo, Gembong. 2007. *Taksonomi Tumbuhan (Spermatophyta)*. Gajah Mada University Press. Yogyakarta.
5. Dasuki, U, A, 1992, *Sistematik Tumbuhan Tinggi*, Penuntun Praktikum, Departemen Biologi F.MIPA Institut Teknologi Bandung
6. Steenis, C.G.G.J. Van. 2006, *Flora*, Untuk Sekolah di Indonesia, PT. Pradnya Paramita, Jakarta.



RIWAYAT HIDUP

Dzikrullah dilahirkan di Polman, 18 Maret 1994. Anak kedua dari tiga bersaudara hasil buah kasih dari pasangan Badar dan Darmiah. Pendidikan Formal dimulai dari Sekolah Dasar Negeri 1 Belawae Pituriase lulus pada tahun 2007. Pada tahun yang sama, penulis melanjutkan pendidikan di Sekolah Menengah Pertama (SMP) Negeri 4 Pituriase dan lulus pada tahun 2010, dan pada tahun yang sama pula penulis melanjutkan pendidikan di Sekolah Menengah Atas (SMA) Negeri 1 Pitumpanua dan lulus pada tahun 2013 kemudian penulis melanjutkan pendidikan di Universitas Islam Negeri (UIN) Alauddin Makassar ke jenjang S1 pada Jurusan Pendidikan Biologi Fakultas Tarbiyah dan Keguruan.

UNIVERSITAS ISLAM NEGERI
ALAUDDIN
M A K A S S A R