

**UJI EFEKTIVITAS EKSTRAK KULIT PISANG RAJA (*Musa paradisiaca* var. Raja) TERHADAP PENURUNAN KADAR GULA DARAH MENCIT JANTAN (*Mus musculus*)**



Diajukan untuk memenuhi Salah Satu Syarat Meraih Gelar Sarjana Sains (S1)  
Pada Prodi Kimia Pada Fakultas Sains dan teknologi  
UIN Alauddin Makassar

Oleh:

UNIVERSITAS ISLAM NEGERI  
**REZKI NURFADILLAH UTAMI**  
NIM: 60500112001  
ALAUDDIN  
M A K A S S A R

FAKULTAS SAINS DAN TEKNOLOGI  
UIN ALAUDDIN MAKASSAR  
2016

## PERNYATAAN KEASLIAN SKRIPSI

Mahasiswa yang bertanda tangan di bawah ini:

Nama : Rezki Nurfadillah Utami  
NIM : 60500112001  
Tempat/Tgl. Lahir : Majannang, 07 Mei 1995  
Jurusan : Kimia  
Fakultas : Sains dan Teknologi  
Judul : Uji Efektivitas Ekstrak Kulit Pisang Raja (*Musa paradisiaca* var raja) terhadap Penurunan Kadar Gula Darah Mencit (*Mus musculus*) Jantan.

Menyatakan dengan sesungguhnya dan penuh kesadaran bahwa skripsi ini benar adalah hasil karya sendiri. Jika dikemudian hari terbukti bahwa ia merupakan duplikat, tiruan, plagiat atau dibuat oleh orang lain, sebagian atau seluruhnya, maka skripsi dan gelar yang diperoleh karenanya batal demi hukum.

Samata, November 2016

Penyusun,

UNIVERSITAS ISLAM NEGERI  
**ALAUDDIN**  
M A K A S S A R  
Rezki Nurfadillah Utami  
NIM: 60500112001

## PENGESAHAN SKRIPSI

Skripsi yang berjudul, “Uji Efektivitas Ekstrak Kulit Pisang Raja (*Musa paradisiaca* var. raja) terhadap Penurunan Kadar Gula Darah Mencit Jantan (*Mus musculus*)”, yang disusun oleh Rezki Nurfadillah utami, NIM: 60500112001, mahasiswa Jurusan Kimia pada Fakultas Sains dan Teknologi UTN Alauddin Makassar, telah diuji dan dipertahankan dalam sidang munaqasyah yang diselenggarakan pada 24 November 2016 bertepatan dengan 24 Shafar 1438 H, dinyatakan telah dapat diterima sebagai salah satu syarat untuk memperoleh gelar Sarjana Ilmu Kimia, Jurusan Kimia (dengan beberapa perbaikan).

Samata-Gowa, 24 November 2016  
24 Shafar 1438 H

### DEWAN PENGUJI

Ketua	: Prof. Dr. H. Arifuddin, M.Ag	(.....)
Sekretaris	: Dr. Maswati Baharuddin, M.Si	(.....)
Munaqisy I	: Sjamsiah, S.Si., M.Si., Ph.D.	(.....)
Munaqisy II	: Aisyah, S.Si., M.Si.	(.....)
Munaqisy III	: Dr. H. Aan Parhani, Lc., M.Ag	(.....)
Pembimbing I	: Asriani Ilyas, S.Si., M.Si.	(.....)
Pembimbing II	: Suriani, S.Si., M.Si.	(.....)

UNIVERSITAS ISLAM NEGERI

ALAUDDIN  
M A K A S S A R

Diketahui oleh:  
Dekan Fakultas Sains dan Teknologi  
UTN Alauddin Makassar

Prof. Dr. H. Arifuddin, M.Ag  
NIP: 19691205 199303 1 001

## KATA PENGANTAR



Puji dan syukur penulis panjatkan kehadirat Allah swt, atas limpahan nikmat, rahmat dan hidayah-Nya yang tidak terbatas sehingga penulis masih diberi kesehatan, kesempatan, serta kemampuan untuk menyelesaikan penulisan skripsi yang berjudul **“Uji Efektivitas Ekstrak Kulit Pisang Raja (*Musa paradisiaca* var raja) terhadap Penurunan Kadar Gula Darah Pada Mencit Jantan (*Mus musculus*)”**. Shalawat dan salam taklupa pula penulis panjatkan kepada baginda Rasulullah saw.

Penulis menyadari sepenuhnya bahwa penyusunan skripsi ini tidak lepas dari motivasi pihak yang ikut serta memperlancar penyusunan skripsi ini, terutama kedua orang tua tercinta yakni Ayahanda Syamsuddin dan Ibunda Satriani serta Adinda Nurlayla Ramadhani, oleh karena itu secara mendalam penulis banyak terima kasih kepada:

1. Bapak Prof. Dr. Musafir Pababbari, M.Si selaku rektor Universitas Islam Negeri (UIN) Alauddin Makassar.
2. Bapak Prof. Dr. H. Arifuddin, M.Ag selaku dekan Fakultas Sains dan Teknologi UIN Alauddin Makassar
3. Ibu Sjamsiah, S.Si.,M.Si.,Ph.D. selaku Ketua Jurusan Kimia Fakultas Sains dan Teknologi Universitas Islam Negeri (UIN) Alauddin Makassar.
4. Ibu Asriani Ilyas, S.Si.,M.Si selaku pembimbing I dan Ibu Suriani, S.Si.,M.Si selaku pembimbing II atas kesediaan dan keikhlasan dalam membimbing penulis sehingga skripsi ini dapat terselesaikan.

5. Ibu Sjamsiah, S.Si.,M.Si.,Ph.D. selaku dosen penguji I, Ibu Aisyah, S.Si.,M.Si selaku dosen penguji II dan Bapak Dr. H. Aan Parhani, Lc., M.Ag. selaku dosen penguji agama.
6. Segenap dosen Kimia Fakultas Sains dan Teknologi Universitas Islam Negeri (UIN) Alauddin Makassar yang tidak bisa penulis sebut satu persatu.
7. Segenap kakak laboran di Jurusan Kimia: Kak Fitriya Aziz, S.Si.,S.Pd, Kak Andi Nurahma,S.Si, Kak ismawanti, S.Si, Kak Ahmad yani, S.Si dan Kak Awaluddin, S.Si, dan yang paling spesial Kak Nuraini, S.Si yang sabar dalam mendampingi penulis dalam melakukan penelitian.
8. Kakak laboran di Jurusan Farmasi Fakultas Ilmu Kesehatan Universitas Islam Negeri (UIN) Alauddin Makassar: Kak Ansari dan Kak Sukri.
9. Teman-teman mahasiswa khususnya Kimia angkatan 2012 (Benzena) yang telah memberikan bantuan fisik, motivasi dan fikiran.
10. Teman-teman seperjuangan dari kampung halaman: Fitriani, Maryama, Titi J dan Fitri Sayyidina.

Terimakasih yang tak terhingga penulis haturkan kepada pihak-pihak yang telah memberikan bantuan dalam penulisan skripsi ini, Akhirnya, semoga skripsi ini dapat memberikan manfaat bagi penulis dan pembaca pada umumnya, Amin Ya Robbal 'alamiin.

Samata - Gowa, November 2016

**Rezki Nurfadillah Utami**  
**NIM: 60500112001**

## DAFTAR ISI

<b>HALAMAN SAMPUL</b> .....	i
<b>PERNYATAAN KEASLIAN SKRIPSI</b> .....	ii
<b>HALAMAN PENGESAHAN SKRIPSI</b> .....	iii
<b>KATA PENGANTAR</b> .....	iv
<b>DAFTAR ISI</b> .....	vii
<b>DAFTAR GAMBAR</b> .....	x
<b>DAFTAR TABEL</b> .....	xi
<b>DAFTAR GRAFIK</b> .....	xii
<b>DAFTAR LAMPIRAN</b> .....	xiii
<b>ABSTRAK</b> .....	xiv
<b>ABSTRACK</b> .....	xv
<b>BAB I PENDAHULUAN</b>	
A. Latar belakang .....	1
B. Rumusan masalah .....	5
C. Tujuan penelitian .....	5
D. Manfaat penelitian .....	5
<b>BAB II TINJAUAN PUSTAKA</b>	
A. Tanaman pisang ( <i>Musa paradisiaca</i> L.) .....	6
B. Pisang raja ( <i>Musa paradisiaca</i> var.raja) .....	7
1. Klasifikasi .....	7
2. Morfologi .....	7
3. Kandungan kimia dan khasiat .....	8

C. Senyawa metabolit sekunder.....	9
1. Alkaloid.....	11
2. Flavonoid .....	12
3. Terpenoid .....	13
4. Steroid .....	14
D. Teknik isolasi senyawa bahan alam.....	14
1. Ekstraksi.....	15
2. Fraksinasi .....	16
3. Pemurnian dan identifikasi.....	18
E. Diabetes Mellitus .....	19
1. Defenisi .....	19
2. Jenis-jenis diabetes mellitus.....	25
3. Obat antidiabetik .....	26
F. Uji efektivitas .....	28
G. Instrumentasi GC-MS .....	29

### **BAB III METODOLOGI PENELITIAN**

A. Waktu dan tempat penelitian.....	33
B. Alat dan bahan.....	33
1. Alat .....	33
2. Bahan .....	33
C. Prosedur kerja.....	34
1. Ekstraksi.....	34
2. Uji efektivitas .....	34
3. Identifikasi metabolit sekunder .....	36

a). Uji Fitokimia .....	36
b). fraksinasi .....	37
4. Uji efektivitas fraksi terhadap hewan uji .....	37
5. Identifikasi dengan GC-MS .....	37
<b>BAB IV HASIL DAN PEMBAHASAN</b>	
A. Hasil penelitian.....	39
1. Ekstraksi.....	39
2. Uji efektivitas .....	39
3. Identifikasi.....	40
B. Pembahasan.....	45
1. Ekstraksi.....	45
2. Uji efektivitas pada hewan uji.....	47
3. Uji ANAVA .....	48
4. Fraksinasi .....	50
5. Uji fitokimia.....	50
6. Uji efektivitas fraksi pada hewan uji.....	51
7. Analisis senyawa metabolit sekunder .....	51
<b>BAB V PENUTUP</b>	
A. Kesimpulan .....	55
B. Saran.....	55
<b>DAFTAR PUSTAKA .....</b>	<b>56</b>
<b>LAMPIRAN-LAMPIRAN .....</b>	<b>59</b>
<b>BIOGRAFI PENULIS</b>	



## DAFTAR TABEL

<b>Tabel 2.1</b> Penggolongan gas pembawa pada kromatografi gas.....	30
<b>Tabel 2.2</b> Daya hantar panas gas pembawa.....	31
<b>Tabel 4.1</b> Hasil ekstraksi .....	38
<b>Tabel 4.2</b> Uji efektivitas ekstrak dalam menurunkan kadar gula darah .....	38
<b>Tabel 4.3</b> Hasil uji fitokimia ekstrak n-heksan.....	40
<b>Tabel 4.4</b> Hasil penggabungan fraksi-fraksi dari hasil kkcw.....	41
<b>Tabel 4.5</b> Hasil uji fitokimia fraksi .....	41
<b>Tabel 4.6</b> Hasil uji efektivitas fraksi dalam menurunkan kadar gula darah .....	42



## DAFTAR GAMBAR

<b>Gambar 2.1</b> Tanaman pisang ( <i>Musa paradisiacal</i> l.) .....	6
<b>Gambar 2.2</b> Pisang raja ( <i>Musa paradisiaca</i> var. Raja) .....	7
<b>Gambar 2.3</b> Struktur senyawa katekin, epilokatekin dan gallokatekin .....	9
<b>Gambar 2.4</b> Struktur senyawa metabolit sekunder .....	10
<b>Gambar 2.5</b> Skema pencernaan karbohidrat secara normal .....	22
<b>Gambar 2.6</b> Skema pencernaan karbohidrat kondisi diabetes mellitus .....	23
<b>Gambar 2.7</b> Struktur metformin hidroklorida .....	26
<b>Gambar 2.8</b> Instrumentasi gc-ms .....	30
<b>Gambar 4.1</b> Kromatogram uji klt fraksi hasil kkcw .....	41
<b>Gambar 4.2</b> Kromatogram fraksi hasil analisis gc_ms .....	44
<b>Gambar 4.3</b> Spektrum massa senyawa pada fraksi c .....	44
<b>Gambar 4.4</b> Fagmentasi spektrum senyawa pada fraksi c .....	50
<b>Gambar 4.5</b> Struktur alkaloid-pyridin .....	52

**DAFTAR GRAFIK**

**Grafik 4.1** Efektivitas penurunan kadar gula darah .....49



UNIVERSITAS ISLAM NEGERI  
**ALAUDDIN**  
M A K A S S A R

## DAFTAR LAMPIRAN

<b>Lampiran 1</b> Skema kerja penelitian.....	59
<b>Lampiran 2</b> Perhitungan dosis metformin dan ekstrak.....	62
<b>Lampiran 3</b> Tabel hasil uji fitokimia ekstrak dan fraksi .....	64
<b>Lampiran 4</b> Gambar hasil uji fitokimia ekstrak dan fraksi.....	65
<b>Lampiran 5</b> Analisis data efektivitas ekstrak dengan uji anava .....	67
<b>Lampiran 6</b> Grafik perbandingan ekstrak dan kontrol dalam menurunkan kadar gula darah mencit.....	74
<b>Lampiran 7</b> Analisis data efektivitas fraksi dengan uji anava.....	75
<b>Lampiran 8</b> Tabel warna dan berat fraksi pada fraksinasi.....	80
<b>Lampiran 9</b> Spektrum gc-ms .....	82
<b>Lampiran 10</b> Grafik perbandingan efektivitas ekstrak dan fraksi c .....	84
<b>Lampiran 11</b> Gambar dokumentasi .....	85

## ABSTRAK

**Nama :Rezki Nurfadillah Utami**

**Nim :60500112001**

**Judul:Uji EfektivitasEkstrak Kulit Pisang Raja (*Musa paradisiaca* var raja) TerhadapPenurunan Kadar Gula Darah Pada Mencit (*Mus musculus*).**

---

Diabetes mellitus merupakan penyakit yang terjadi karena adanya gangguan pada hormon insulin. Salah satu tanaman yang dapat digunakan untuk menurunkannya adalah tanaman kulit pisang raja (*Musa paradisiaca* var raja). Penelitian ini bertujuan untuk mengetahui efektivitas ekstrak kulit pisang raja (*Musa paradisiaca* var raja) dalam menurunkan kadar gula darah mencit (*Mus musculus*). Metode yang digunakan yaitu ekstraksi, fraksinasi, uji efektivitas terhadap kadar gula darah mencit (*Mus musculus*) dan identifikasi senyawa dengan spektroskopi GC-MS. Pada proses ekstraksi digunakan tiga jenis pelarut, yaitu n-Heksan, etil asetat dan methanol. Hasil penelitian menunjukkan ekstrak N-heksan yang paling efektif menurunkan kadar gula darah. Dari uji fitokimia ekstrak, senyawa yang terkandung didalam ekstrak adalah flavonoid dan alkaloid. Fraksi dari ekstrak n-Heksan yang paling efektif menurunkan kadar gula darah pada mencit (*Mus musculus*) yaitu fraksi C, setelah dianalisis menggunakan instrument GC-MS senyawa yang terkandung dalam fraksi C diprediksikansebagai senyawa alkaloid.

**Kata kunci :** *Alkaloid, Flavonoid, Diabetes mellitus.*

UNIVERSITAS ISLAM NEGERI  
**ALAUDDIN**  
M A K A S S A R

## ABSTRACT

**Name** :Rezki Nurfadillah Utami

**Nim** :60500112001

**Thesis title** :Decreased Effectiveness On Peel Of Banana (*Musa paradisiaca* var raja) to Test Blood Sugar Levels in Male Mice (*Mus musculus*)

---

Diabetes mellitus is a disease that occurs because metabolic disorders in the glucose carbohydrate in the insulin hormone. As one of the plants to treat this disease is peel of banana (*Musa paradisiaca* var. raja). This research aims to determine the effectiveness of the bark extract of plantain (*Musa paradisiaca* var. raja) in lowering blood sugar levels in mice (*Mus musculus*). The methods used are extraction, fractionation, effectiveness of lowering blood sugar levels and identification of compounds with GC-MS. In the extraction process using three types of solvents: n-hexane, ethyl acetate, and methanol. The results showed that the n-hexane extract most effectively lowered blood sugar levels. Phytochemical extracts of the test, compounds contained in the extracts are flavonoids and alkaloids. The fraction of the extract n-hexane most effectively lowered blood sugar levels in mice (*Mus musculus*) is fraction C, when analyzed using instrumental GC-MS, compounds contained in fraction C are predicted to be alkaloid compounds.

**Keywords:** Alkaloid, Flavonoid, Diabetes Mellitus.

# BAB I

## PENDAHULUAN

### A. Latar Belakang

Indonesia merupakan negara yang kaya akan berbagai macam keanekaragaman hayati dengan berbagai kegunaan. Tersebar nya berbagai macam keanekaragaman hayati ini memungkinkan untuk memanfaatkannya sebagai bahan obat tradisional. Obat tradisional ini dapat dikembangkan dengan cara mengisolasi beberapa senyawa tertentu yang terkandung dalam tanaman tersebut.

Pemanfaatan tanaman untuk dijadikan obat tradisional sudah lama dilakukan oleh masyarakat, meskipun pemanfaatannya belum terlalu memberikan hasil yang besar. Sehingga perlu dilakukan pengembangan dalam pemanfaatan tanaman sebagai obat tradisional. Hal ini juga telah dijelaskan dalam Al-Quran surat Al-Sajadah/32:27

أَوَلَمْ يَرَوْا أَنَّا نَسُوقُ الْمَاءَ إِلَى الْأَرْضِ الْجُرُزِ فَنُخْرِجُ بِهِ زَرْعًا تَأْكُلُ مِنْهُ أَنْعَامُهُمْ  
وَأَنْفُسُهُمْ أَفَلَا يُبْصِرُونَ ﴿٢٧﴾

Terjemahnya:

“Dan apakah mereka tidak memperhatikan, bahwasanya Kami menghalau (awan yang mengandung) air ke bumi yang tandus, lalu Kami tumbuhkan dengan air hujan itu tanaman yang daripadanya makan hewan ternak mereka dan mereka sendiri. Maka apakah mereka tidak memperhatikan?” (Kementrian Agama RI, 2012).

Ayat di atas menjelaskan bahwa Allah swt telah memperlihatkan tanda-tanda kebesarannya melalui berbagai jenis tanaman yang ditumbuhkannya di bumi ini untuk keperluan umat manusia. Allah menunjukkan hal tersebut karena dengan kebesarannya tanah tandus tersebut dapat menjadi tanah yang subur yang ditumbuhi

berbagai jenis tanaman untuk memenuhi kebutuhan umat manusia. Selain untuk kebutuhan manusia, tanaman tersebut juga dapat dijadikan sebagai makanan dari ternak yang dipelihara oleh manusia. Dari beberapa keagungan (kebesaran) yang ditunjukkan Allah swt tersebut apakah manusia masih mendustakan kebesarannya? sedangkan uraian diatas hanya sebagian kecil dari kebesarannya (Shihab, 2002: 131).

Segala sesuatu yang diciptakan oleh Allah swt memiliki banyak manfaat sehingga dihamparkan di bumi dan dikelola oleh manusia sebagai khalifah diatas muka bumi ini. Pemanfaatan tanaman sebagai bahan pengobatan telah dijelaskan dalam Al-Quran surah Thaaha/20:53 yang berbunyi:

الَّذِي جَعَلَ لَكُمُ الْأَرْضَ مَهْدًا وَسَلَكَ لَكُمْ فِيهَا سُبُلًا وَأَنْزَلَ مِنَ السَّمَاءِ مَاءً فَأَخْرَجْنَا بِهِ أَزْوَاجًا مِّن نَّبَاتٍ شَتَّى ﴿٥٣﴾

Terjemahnya:

“Yang telah menjadikan bagimu bumi sebagai hamparan dan yang telah menjadikan bagimu di bumi itu jalan-jalan, dan menurunkan dari langit air hujan. Maka Kami tumbuhkan dengan air hujan itu berjenis-jenis dari tumbuh-tumbuhan yang bermacam-macam” (Kementrian agama RI, 2012).

Dari ayat di atas, dapat ditarik sebuah pemahaman bahwa Allah swt memberi hidayah kepada manusia dengan menurunkan air dari langit berupa hujan, lalu ditumbuhkan dari air itu aneka macam jenis tumbuhan, bentuk, rasa, warna dan manfaat. Berbagai macam tumbuhan ini telah Allah swt ciptakan untuk memenuhi kebutuhan hidup manusia. Tumbuhan menjadi anugerah bagi makhluk hidup karena merupakan bahan pangan, bahan sandang, papan dan bahan obat-obatan. Tumbuhan adalah apotik lengkap yang mengandung zat aktif dan variatif yang telah diciptakan oleh Allah swt, tinggal bagaimana manusia dapat memanfaatkannya secara baik.



Potensi tumbuhan adalah melawan pengaruh bakteri dan sebagai obat untuk menyembuhkan berbagai macam penyakit (Shihab, 2002: 316-317).

Salah satu tanaman yang dapat digunakan sebagai obat tradisional adalah tanaman pisang. Selama ini, setelah buah pisang dijadikan konsumsi sebagai buah-buahan, kulit buah pisang hanya terbuang begitu saja sebagai limbah rumah tangga yang tidak dimanfaatkan secara optimal, sebagai contoh kulit pisang hanya dijadikan sebagai makanan ternak. Sedangkan berdasarkan hasil penelitian sebelumnya dalam kulit pisang tersebut terkandung berbagai macam senyawa yang sangat bermanfaat misalnya flavonoid dan alkaloid. Kedua senyawa ini dapat dijadikan sebagai antioksidan, antikanker maupun antiviral (Atun, *dkk.*, 2007: 83).

Kandungan senyawa metabolit sekunder dalam kulit buah pisang raja dapat digunakan sebagai obat tradisional misalnya terhadap penurunan kadar glukosa darah. Salah satu senyawanya yaitu flavonoid, karena senyawa ini dilaporkan lebih kuat dari vitamin C dan E terhadap antioksidan, dimana efek antioksidan ini mampu menekan perkembangan sel beta tanpa mengubah proliferasi sel beta dalam pankreas sehingga dapat menurunkan kadar gula darah (Syamsuddin, 2013: 36).

Efek antioksidan dari kulit pisang raja dipaparkan dalam penelitian Pane (2013), bahwa fraksi etil asetat kulit pisang raja (*Musa paradisiacal* var. raja) memiliki aktivitas antioksidan yang lebih tinggi bila dibandingkan dengan ekstrak metanol dan ekstrak n-Heksan. Adapun aktivitas antioksidan ketiganya relatif lebih baik jika dibandingkan dengan BHA sebagai antioksidan sintetis.

Hal ini diperkuat oleh penelitian dari Syamsuddin (2013) “Uji Efektivitas Ekstrak Kulit Pisang Goroho (*Musa paradisiaca* L.) terhadap penurunan Kadar Glukosa Darah pada Tikus Putih Jantan Galur Wistar yang diinduksi Sukrosa”

yang menyatakan pisang Goroho memiliki efek terhadap kadar glukosa darah tikus. Kandungan flavonoid dalam kulit pisang goroho memiliki peranan penting dalam menurunkan kadar gula darah tikus.

Selain kandungan flavonoid, adanya alkaloid dalam tumbuhan juga dapat menurunkan kadar gula darah, seperti pada penelitian Soriton (2014) dalam penelitiannya “Uji Efektivitas Ekstrak Etanol Daun Tapak dara (*Catharantus roseus* (L.) G.Don) Terhadap Penurunan Kadar Gula Darah Tikus Putih Jantan Galur Wistar (*Rattus norvegicus* L.) yang Diinduksi Sukrosa”, bahwa penurunan kadar gula darah pada pemberian ekstrak etanol daun tapak dara disebabkan oleh kandungan zat aktif alkaloid pada ekstrak etanol daun tapak dara yang dapat menghambat absorpsi glukosa sehingga dapat mencegah terjadinya hiperglikemia.

Berdasarkan data WHO pada tahun 2006 jumlah penderita Diabetes Mellitus di Indonesia mencapai 14 juta orang. Dari jumlah tersebut 50% penderita menyadarinya dan 30% melakukan pengobatan rutin. Meskipun Diabetes Mellitus adalah salah satu penyakit yang tidak menular, tetap perlu penanganan yang cukup serius. Penyakit ini ditandai oleh hiperglikemia yang kronis yang mempengaruhi metabolisme karbohidrat, protein bahkan lemak (Putri dan Muhammad, 2013: 236).

Berdasarkan latar belakang diatas, maka dilakukanlah penelitian ini yang bertujuan untuk menguji efektivitas ekstrak kulit pisang raja (*Musa paradisiaca* var. raja) terhadap penurunan kadar gula darah pada mencit (*Mus musculus*) dan mengidentifikasi senyawa metabolit sekunder.

## **B. Rumusan Masalah**

Rumusan masalah pada penelitian ini yaitu:

1. Bagaimana efektivitas pemberian ekstrak kulit buah pisang raja (*Musa paradisiaca* var. raja) dengan pelarut yang berbeda terhadap penurunan kadar gula darah mencit (*Mus musculus*)?
2. Senyawa metabolit sekunder apakah yang terdapat dalam ekstrak kulit pisang raja (*Musa paradisiaca* var. raja)?

## **C. Tujuan Penelitian**

Tujuan dilakukannya penelitian ini yaitu:

1. Mengetahui efektivitas pemberian ekstrak kulit buah pisang raja (*Musa paradisiaca* var. raja) dengan pelarut yang berbeda terhadap penurunan kadar gula darah.
2. Mengetahui jenis senyawa metabolit sekunder yang terdapat dalam ekstrak kulit pisang raja (*Musa paradisiaca* var. raja).

## **D. Manfaat Penelitian**

Manfaat yang dapat diperoleh setelah dilakukannya penelitian ini yaitu:

1. Memberikan pengetahuan kepada masyarakat luas tentang manfaat dari kulit buah pisang yang selama ini hanya menjadi limbah rumah tangga.
2. Sebagai rujukan atau referensi tambahan bagi peneliti yang memiliki jenis penelitian yang berkaitan dengan penelitian ini.

## **BAB II**

### **TINJAUAN PUSTAKA**

#### **A. *Tanaman Pisang (Musa paradisiaca L)***

Para ahli botani mengatakan bahwa tanaman pisang berasal dari India, jazirah Malaya dan Filipina. Di wilayah timur tanaman ini tersebar melalui Samudera Pasifik dan Hawaii dan dibagian barat melalui samudera Hindia dan Afrika. Di Indonesia, tanaman ini mulanya dikembang biakkan di Banyuwangi, Palembang dan beberapa daerah di Jawa Barat (Endah, 2009: 3).

Tanaman pisang (Gambar 2.1) mampu menyediakan energi yang cukup tinggi jika dibandingkan dengan buah-buahan lainnya. Di dalam buah pisang terkandung mineral, magnesium, fosfor, besi, vitamin C, B kompleks, B<sub>6</sub>, kalsium serta berperan dalam kelancaran fungsi otak. Pisang juga sangat kaya akan karbohidrat sebagai energi yang dapat digunakan secara langsung oleh tubuh (Endah, 2009: 3-4).



**Gambar 2.1** Tanaman Pisang (*Musa paradisiaca L*)

Menurut hasil penelitian dari Balai Penelitian dan Pengembangan Industri, tanaman pisang mengandung air, gula pereduksi, sukrosa, pati, protein kasar, pektin, protopektin, lemak kasar, serat kasar, dan abu. Sedangkan dalam kulit pisang terkandung senyawa pektin yang cukup besar (Satria dan Yusuf, 2010: 1).

## **B. Pisang Raja (*Musa paradisiaca* var. raja)**

### **1. Klasifikasi**

Menurut Tjitrosoepomo (2000), sistematika tumbuhan pisang raja (*Musa paradisiaca* var. raja) (Gambar 2.2) adalah:

Kingdom	: Plantae (tumbuhan)
Divisi	: Spermatophyta
Kelas	: Liliopsida (monokotil)
Ordo	: Zingiberales
Famili	: Musaceae (suku pisang-pisangan)
Genus	: Musa
Spesies	: <i>Musa paradisiaca</i> var. raja



**Gambar 2.2** Pisang raja (*Musa paradisiaca* var. raja)

### **2. Morfologi**

Pisang raja merupakan salah satu jenis pisang yang banyak tersebar secara luas di Indonesia, pisang ini merupakan varietas unggulan yang telah dikenal oleh masyarakat. Buah pisang ini memiliki diameter 3,2 cm dan panjang 12-18 cm. Dalam satu tandan terdapat 6-9 sisir dan setiap sisir terdiri dari 14-16 buah. Sebagian besar masyarakat masih sangat bergantung pada obat tradisional dikarenakan minimalnya efek samping yang ditimbulkan, mudah diperoleh dan dapat diolah sendiri. Pada

tanaman, senyawa yang paling banyak ditemukan yaitu senyawa flavonoid baik itu pada akar, batang, daun, buah bahkan bunganya. Efek flavonoid ini dapat digunakan sebagai reduktor, antioksidan dan bahkan dalam makanan dapat berupa antihipertensi (Nugrahaningtyas, *dkk.*, 2005: 32-33).

### **3. Kandungan kimia dan khasiat**

Kandungan kimia yang dimiliki oleh kulit pisang raja (*Musa paradisiaca* var. raja) adalah protein, karbohidrat, kalsium, fosfor, besi, vitamin A, B dan C (Atun, *dkk.*, 2007: 18). Kulit buah pisang raja digunakan sebagai obat penyakit kuning, antidiare, obat gangguan pencernaan (dispepsia) seperti penyakit maag, obat luka, menurunkan kolesterol darah, dapat digunakan sebagai tepung untuk olahan makanan, melembabkan kulit, menghilangkan bekas cacar, menghaluskan tangan dan kaki, antinyamuk dan menjaga kesehatan retina mata dari kerusakan akibat cahaya berlebih.

Tanaman pisang telah lama dikenal sebagai tanaman yang berkhasiat menyembuhkan berbagai macam penyakit misalnya pendarahan rahim, amandel, lever, diare, cacar air dan ambeien. Kemampuan tanaman pisang ini disebabkan oleh kandungan metabolit sekunder yang terkandung dalam tanaman tersebut. Adapun senyawa-senyawa metabolit sekunder yaitu alkaloid, flavonoid, tannin, saponin dan minyak atsiri (Maya, 2015: 1).

Selain kandungan senyawa metabolit sekunder, kulit pisang juga mengandung beberapa kandungan kimia berupa karbohidrat, lemak, protein, kalsium, fosfor, zat besi, vitamin B, C dan air. Warna kuning pada kulit pisang sangat kaya dengan senyawa antioksidan, flavonoid dan fenolik. Senyawa antioksidan pada kulit pisang

yaitu katekin, gallokatekin dan epikatekin yang merupakan senyawa flavonoid (Nuramanah, 2012: 2-3). Berikut adalah struktur ketiga senyawa tersebut:

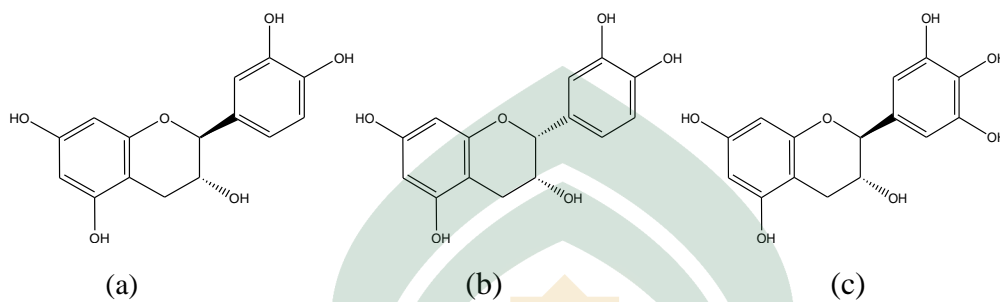

**Gambar 2.3** Struktur senyawa katekin (a), epikatekin(b) dan gallokatekin (c)

### **C. Senyawa Metabolit Sekunder**

Salah satu senyawa yang jumlahnya sangat melimpah pada tanaman yaitu senyawa metabolit sekunder. Senyawa ini sebenarnya tidak terlibat secara langsung dalam pertumbuhan dan perkembangan dari suatu organisme tetapi berperan penting dalam perlindungan diri. Selain itu, senyawa metabolit sekunder ini sangat mempengaruhi hubungan organisme dengan lingkungan sekitarnya misalnya dalam melindungi diri dari gangguan hama yang dapat mengganggu kelangsungan hidupnya (Ilyas, 2013: 4-5).

Senyawa metabolit sekunder ini diproduksi secara terbatas oleh tanaman, karena bersifat tidak esensial maka senyawa ini hanya diproduksi pada waktu tertentu saja. Senyawa ini diproduksi sebagai pertahanan hidup tumbuhan dari lingkungan sekitarnya. Adapun beberapa penggolongan senyawa ini yaitu alkaloid, flavonoid, terpenoid dan poliketida (Raharjo, 2013: 42).

Senyawa metabolit sekunder juga sering diperkirakan sebagai hasil samping dari senyawa metabolit primer karena beberapa strukturnya memiliki kesamaan dengan beberapa senyawa metabolit primer. Terdapat pula pendapat bahwa senyawa ini disintesis karena adanya penyimpangan pada metabolisme metabolit primer (Raharjo, 2013: 47-48). Adapun struktur dari beberapa senyawa metabolit sekunder yaitu sebagai berikut:

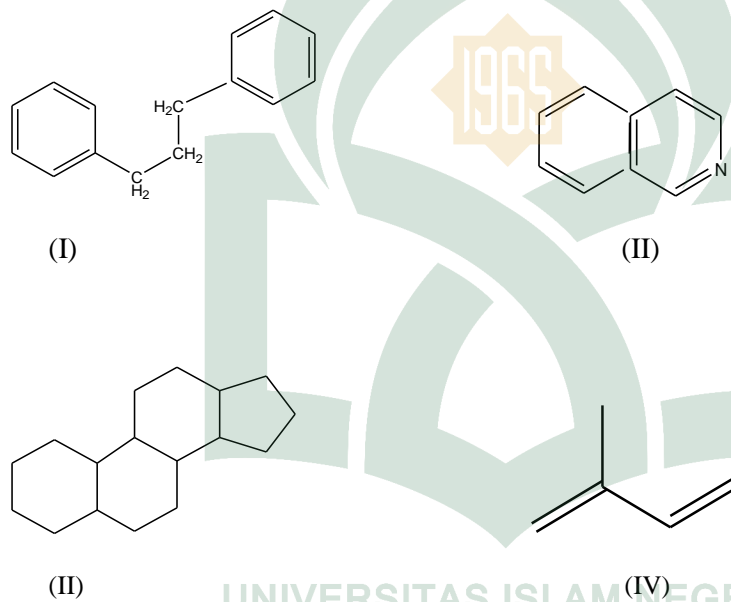

**Gambar 2.4** Struktur senyawa metabolit sekunder (I) Flavonoid, (II) Alkaloid, (III) Steroid dan (IV) Terpenoid

Apabila senyawa metabolit sekunder tidak terkandung dalam suatu tanaman, maka tidak akan memberikan efek kematian secara langsung namun menyebabkan terjadinya penurunan kemampuan tanaman tersebut dalam sistem pertahanan tubuh. Meskipun hanya diproduksi dalam jumlah yang sedikit, namun senyawa ini memiliki fungsi yang sangat dibutuhkan oleh tanaman (Ilyas, 2014: 4).



Menurut database Napralert, sampai dengan April 2012 tercatat 187.821 laporan tentang senyawa metabolit sekunder. Menurut *The Chapman and Hall/CRC Dictionary of Natural Products* (DNP) terdapat 170.000 senyawa bahan alam yang sudah dikarakterisasi dengan lebih dari 34.000 diantaranya berasal dari organisme laut. Menurut golongan senyawa, golongan terpenoid dan steroid telah dilaporkan lebih dari 35.000 senyawa, golongan alkaloid lebih dari 21.000 senyawa telah dikarakterisasi (Raharjo, 2013: 46-47). Adapun jenis-jenis senyawa metabolit sekunder adalah sebagai berikut:

### **1. Alkaloid**

Alkaloid adalah senyawa yang kebanyakan bersifat basa dan tidak berwarna, sifat basa ini membuatnya lebih mudah terdekomposisi terutama oleh panas dan sinar dengan adanya oksigen. Setelah diisolasi, alkaloid berbentuk padatan kristal yang tidak larut tetapi ada juga berbentuk amorf seperti nikotin dan ada pula yang berupa cairan seperti konini (Mukhriani, 2014: 63).

Alkaloid yang terkandung dalam tanaman biasanya terdapat pada bagian tertentu, misalnya pada akar, kulit, buah bahkan pada getah tanaman. Fungsi dari alkaloid ini bisa digunakan oleh tanaman sebagai racun untuk melindungi diri dari serangga dan binatang, sebagai faktor pertumbuhan tanaman dan sebagai cadangan makanan bagi tumbuhan (Mukhriani, 2014: 61-62).

Alkaloid biasanya tidak berwarna dan kebanyakan bersifat optis aktif dan berbentuk kristal, namun ada pula dalam bentuk cairan (misalnya nikotin) pada suhu kamar. Senyawa ini merupakan turunan dari asam amino. Alkaloid juga berfungsi dalam bidang farmakologi diantaranya sebagai analgetik (penghilang rasa sakit),

mengatur kerja jantung, berperan dalam sistem peredaran darah dan sistem pernafasan dan antimalaria (Arifuddin, 2013: 13-14).

## 2. Flavonoid

Jenis senyawa metabolit sekunder yang paling banyak terkandung dalam tumbuhan adalah alkaloid dan flavonoid. Kedua senyawa ini umumnya berada tersebar pada seluruh bagian tanaman, misalnya pada akar, batang, daun, buah dan bunga. Namun yang berperan penting dalam melindungi tubuh dari serangan radikal bebas adalah senyawa flavonoid.

Salah satu sifat yang dimiliki oleh flavonoid sehingga dapat berperan sebagai antioksidan yaitu kemampuannya mendonorkan atom hidrogennya dengan cara mengkelat logam. Senyawa flavonoid sangat banyak tersebar dalam jaringan tanaman. Flavonoid termasuk dalam senyawa fenolik dengan struktur kimia  $C_6C_3C_6$ , yang terdiri dari satu cincin A dan satu cincin B dan cincin tengah berupa heterosiklik yang mengandung oksigen (Redha, 2010: 196-197).

Flavonoid ditemukan tersebar pada bagian-bagian tanaman seperti buah, daun, biji, akar, kulit kayu, batang dan bunga. Fungsi umum yang dimiliki oleh flavonoid yaitu pemberi zat warna bunga pada tanaman dan membantu proses penyerbukan. Selain itu, senyawa ini juga berperan dalam perlindungan diri dari serangan jamur maupun paparan sinar UV-B. Senyawa ini memiliki struktur berupa cincin aromatis yang memberikan gambaran bahwa senyawa ini terbentuk dari jalur biosintesis poliketida (Raharjo, 2013: 111-112).

Fungsi lain dari flavonoid dalam tanaman yaitu pemberi pigmen pada tanaman, misalnya memproduksi warna bunga merah, kuning atau biru. Selain itu,

flavonoid juga melindungi struktur sel, meningkatkan produksi vitamin C, antiinflamasi dan antibiotik (Lumbessy, *dkk.*, 2012: 51).

Flavonoid sangat terkenal dengan sifatnya yang mampu menangkal radikal hidroksi dan superoksida. Sifat inilah yang menjelaskan bahwa tumbuhan yang mengandung flavonoid sangat berpotensi untuk dijadikan obat tradisional untuk mengobati penyakit termasuk didalamnya penyakit Diabetes Mellitus (Ilyas, 2013: 74).

Beberapa aktivitas kimia dari flavonoid yang telah diteliti diantaranya adalah antioksidan, antiinflamasi, antitumor, antiviral dan pengaruh pada sistem syaraf pusat. Aktivitas kimia dari flavonoid yang paling menarik untuk dikaji adalah efek antioksidannya, flavonoid cenderung menghambat radikal bebas karena struktur kimianya. Pada strukturnya senyawa ini mempunyai senyawa intiflavan yang berfungsi sebagai radikal *scavenger* dan pengkelat logam. Sifat antioksidan dari senyawa flavonoid juga didukung oleh adanya gugus OH (Raharjo, 2013: 117-119).

Flavonoid merupakan senyawa yang bersifat polar karena mengandung gugus hidroksil sehingga larut dalam pelarut polar seperti etanol, butanol, metanol, etil asetat, aseton dimetil sulfoksida dan air. Sedangkan gugus yang kurang polar dari flavonoid cenderung lebih mudah larut dalam pelarut semi polar seperti eter dan kloroform (Ilyas, 74-75).

### 3. Terpenoid

Terpenoid lebih umum disebut sebagai minyak atsiri, senyawa ini memberikan bau yang khas dari bermacam-macam bagian tanaman. Beberapa ahli botani menganggap bahwa minyak atsiri disekresi dalam sel-sel minyak, didalam ruangan (saluran ekskresi) sehingga minyak atsiri didefenisikan sebagai secret

tanaman yang memiliki bau intensif dan dilokalisasi pada tempat-tempat tertentu (Mukhriani, 2014: 80).

Lokasi terpenoid dalam tanaman tergantung pada suku tanaman tersebut, misalnya dalam rambut kelenjar (pada family Labiate), didalam saluran minyak (pada family Umbellifearae). Minyak atsiri terbentuk oleh protoplasma akibat adanya peruraian lapisan resin dari dinding sel atau oleh hidrolisis dari glikosida tertentu. Fungsi dari senyawa ini yaitu karena aromanya dapat mengusir serangga, mencegah daun dan bunga rusak (Mukhriani, 2014: 82-83).

#### **4. Steroid**

Steroid memiliki kerangka dasar berupa cincin siklopentana perhidrofenantren, biasanya senyawa ini terdapat dalam bentuk bebas dan sebagai glikosida sederhana. Steroid banyak terdapat dalam tumbuhan tingkat tinggi maupun tumbuhan tingkat rendah. Cara untuk mendeteksi senyawa ini yaitu dengan menggunakan pereaksi Lieberman-Burchard yang disemprotkan asam sulfat pekat, anhidrida asetat dan kloroform (Harborne, 1987: 148).

#### **D. Teknik Isolasi Senyawa Bahan Alam**

Teknik untuk memisahkan senyawa satu dengan lainnya yang terkandung dalam tanaman sering disebut dengan teknik isolasi. Isolasi ini terdiri dari beberapa tahap yang dimulai dengan ekstraksi, fraksinasi, pemurnian dan identifikasi. Ekstraksi berprinsip pada penarikan komponen kimia dalam tanaman kedalam pelarut, kemudian dilanjutkan dengan fraksinasi berupa pemisahan komponen menjadi beberapa fraksi berdasarkan tingkat kepolarannya dengan menggunakan kromatografi lapis tipis (KLT) maupun kromatografi kolom (Ilyas, 2013: 2-3).

Isolasi senyawa metabolit sekunder diawali dengan ekstraksi pelarut yang didasarkan pada distribusi zat terlarut dengan perbandingan tertentu antara dua pelarut yang tidak saling bercampur. Pemisahan dengan ekstraksi tidak membutuhkan alat yang canggih, tetapi dapat menggunakan alat-alat sederhana misalnya corong pisah (Yazid, 2005: 181).

### **1. Ekstraksi**

Ekstraksi merupakan salah satu cara untuk memperoleh kandungan senyawa kimia yang terkandung dalam tanaman. Salah satu metodenya yaitu dengan maserasi, yakni suatu metode yang dilakukan dengan menghaluskan sampel dan merendamnya dengan pelarut yang sesuai. Proses ini dilakukan untuk menarik senyawa dalam tanaman keluar dari dinding selnya karena adanya perbedaan konsentrasi diluar dan didalam sel tumbuhan (Ariefta, 2014: 17).

Metode ekstraksi untuk tumbuhan dilakukan analisis fitokimia dengan menggunakan jaringan tumbuhan. Tumbuhan yang akan dianalisis harus dalam keadaan segar, bahkan ada beberapa peneliti mengharuskannya dibilas terlebih dahulu dengan alkohol. Ada pula ekstraksi yang dilakukan dengan mengeringkan jaringan tumbuhan tersebut tanpa menggunakan suhu tinggi, cukup diangin-anginkan saja (Harborne, 1984: 4-5).

Ekstraksi dibedakan kedalam beberapa kelompok seperti berdasarkan bentuk campurannya berupa ekstraksi padat-cair untuk mengekstrak senyawa metabolit dalam bagian tanaman, ekstraksi cair-cair misalnya untuk pemisahan logam yang terkandung dalam air dan berdasarkan proses pelaksanaannya berupa ekstraksi berlanjut ekstraksi dilakukan secara berulang-ulang dengan menggunakan pelarut

yang sama dan ekstraksi bertahap yakni ekstraksi dilakukan secara berulang-ulang tetapi dengan pelarut yang berbeda-beda (Yazid, 2005: 182).

Keberhasilan ekstraksi dari tanaman hijau dapat diketahui dengan perubahan warna yang terjadi pada tumbuhan tersebut. Ketika warna hijau telah hilang dari jaringan tersebut maka dapat dipastikan bahwa ekstraksi berhasil karena klorofil tanaman telah tertarik oleh pelarut. Warna hijau pada ekstrak menandakan bahwa semua senyawa berbobot molekul rendah telah terekstrak (Harborne, 1984: 6).

Prinsip dari ekstraksi padat-cair yaitu adanya suatu pelarut yang digunakan untuk melarutkan senyawa yang terkandung dalam suatu sampel padatan. Pada proses ekstraksi, pelarut harus secara selektif melarutkan senyawa yang diinginkan. Dalam keadaan ini, pelarut akan masuk kedalam jaringan tumbuhan (sampel) dan menarik keluar jaringan senyawa-senyawa yang terkandung di dalamnya, dimana konsentrasi sampel lebih besar dari konsentrasi pelarut sehingga proses ini akan terjadi secara berulang-ulang hingga tercapai keseimbangan konsentrasi didalam dan diluar jaringan (Fajriati, 2012; 13).

## **2. Fraksinasi**

Fraksinasi adalah suatu proses pemisahan semua kandungan senyawa dalam ekstrak menjadi beberapa komponen senyawa yang saling terpisah berdasarkan tingkat kepolarannya dengan menggunakan pelarut yang sesuai. Adapun beberapa teknik yang digunakan dalam pemisahan komponen-komponen tersebut adalah sebagai berikut:

### **a. Kromatografi Kertas (KK)**

Teknik pemisahan dengan metode ini merupakan pemisahan yang sangat sederhana dan mudah, karena hanya menggunakan kertas saring sebagai media

pemisahannya. Selulosa pada kertas saring bertindak sebagai fasa diam dan pelarut yang digunakan bertindak sebagai fasa geraknya yang akan mengelusi senyawa terpisah dari senyawa yang lain. Pada teknik ini, senyawa biasanya dideteksi sebagai bercak-bercak noda berbagai warna (Harborne, 1987: 10-11).

Pada teknik ini dikenal bilangan  $R_f$  yakni jarak yang ditempuh senyawa pada kromatografi terhadap garis batas yang telah ditentukan. Bilangan ini diperoleh dengan menghitung selisih antara titik awal bercak dengan titik akhir yang ditempuh oleh bercak warna tersebut atau secara matematis dapat dituliskan sebagai berikut:

$$R_f = \frac{\text{Jarak yang ditempuh noda}}{\text{Jarak yang ditempuh pelarut}}$$

b. Kromatografi lapis tipis (KLT)

Kromatografi lapis tipis memiliki kelebihan jika dibandingkan dengan KK yakni lebih cepat dan lebih peka. Hal ini disebabkan oleh kandungan yang dimiliki oleh plat KLTnya yang terdiri dari campuran selulosa dan beberapa penjerap yang berbeda-beda misalnya silika gel, aluminium oksida, kalsium hidroksida damar penukar ion, dll. Prinsip kerja dari KLT ini sama dengan prinsip dari KK. Deteksi senyawa pada plat KLT biasanya dilakukan dengan penyemprotan ke atas permukaannya dengan menggunakan beberapa pelarut pewarna (Harborne, 1984: 13-14).

c. Kromatografi kolom

Salah satu pemisahan senyawa yang umumnya digunakan yaitu kromatografi kolom. Jenis kromatografi ini terdiri dari kolom kromatografi yang terbuat dari gelas dan isian kolom. Isian kolom dapat terdiri dari beberapa jenis gel yang menyerap air (hidrofil). Isian kolom akan aktif dengan adanya pemanasan dan penambahan asam,

isian ini berfungsi mengatur alir pelarut yang menuruni kolom selama proses kesetimbangan senyawa dengan pelarut (Bintang, 2011: 144).

Dalam proses kromatografi, pemisahan terjadi karena adanya perbedaan distribusi atau afinitas yang dimiliki oleh fasa diam dan fasa gerak yang menyebabkan terjadinya perbedaan migrasi masing-masing senyawa yang terkandung dalam ekstrak. Penggunaan pelarut sangat mempengaruhi proses pemisahan pada kromatografi, karena pelarut yang bertindak sebagai fase gerak yang akan menarik senyawa. Pelarut dapat divariasikan kepolarannya sesuai dengan tingkat kepolaran senyawa yang diinginkan. Senyawa yang memiliki kepolaran yang sesuai dengan fase gerak akan terdistribusi (terbawa) oleh fasa gerak tersebut dan menyebabkan banyaknya senyawa yang tertarik. Sebaliknya, jika pelarut memiliki perbedaan kepolaran yang jauh dengan senyawa maka akan semakin sedikit senyawa yang mampu tertarik (Era, 2010: 35-36).

### **3. Pemurnian dan Identifikasi**

Untuk melakukan pemurnian senyawa yang diperoleh dari hasil ekstraksi dapat dilakukan dengan kristalisasi dan rekristalisasi. Sedangkan proses identifikasi dapat dilakukan dengan uji pereaksi (uji warna) dengan menggunakan beberapa pereaksi yang sesuai untuk mengidentifikasi senyawa tertentu, misalnya alkaloid, flavonoid, terpenoid, steroid dan minyak atsiri.

Pengujian flavonoid ditambahkan dengan  $\text{FeCl}_3$ , terbentuknya larutan merah menunjukkan adanya flavonoid. Pengujian alkaloid dilakukan dengan penambahan pereaksi Mayer dan Wagner, jika bahan mengandung alkaloid akan terbentuk berturut-turut endapan putih dengan pereaksi Mayer dan endapan coklat dengan pereaksi Wagner.



## **E. Diabetes Mellitus (DM)**

### **1. Defenisi**

Penyakit Diabetes Mellitus merupakan penyakit yang terjadi karena gangguan metabolik pada karbohidrat yakni glukosa. Penyakit ini pada dasarnya terjadi karena adanya gangguan pada hormon insulin. Di dalam tubuh, ketika kadar glukosa darah meninggi, maka hormon insulin akan mengubah glukosa menjadi glikogen baik dalam sel hati maupun sel otot. Sedangkan pada saat glukosa darah rendah glikogen hati akan diimobilisasikan sehingga konsentrasi glukosa dalam darah akan dinaikkan (Putri dan Muhammad, 2013: 234-235).

Berdasarkan data organisasi kesehatan dunia (WHO) Indonesia merupakan urutan ke-4 terbesar dalam jumlah penderita DM di dunia. Pada tahun 2006 jumlah penderita DM di Indonesia mencapai 14 juta orang. Dari jumlah tersebut baru 50% penderita yang sadar mengidap dan sekitar 30% diantaranya melakukan pengobatan rutin. Faktor lingkungan dan gaya hidup yang tidak sehat, seperti makan berlebihan, berlemak, kurang aktivitas dan stress berperan sangat besar sebagai pemicu Diabetes Mellitus. Selain itu, DM juga bisa muncul karena adanya faktor keturunan (Putri dan Muhammad, 2013: 235). Hal ini juga telah disebutkan dalam Al-Quran surah Abasa/80:24, adalah sebagai berikut:

فَلْيَنْظُرِ الْإِنْسَانُ إِلَىٰ طَعَامِهِ ۚ

Terjemahnya:

“Maka hendaklah manusia itu memperhatikan makanannya” (Kementrian Agama RI 2012).

Dari tafsir Al-Misbah dijelaskan bahwa ayat di atas menganjurkan pada manusia untuk lebih memperhatikan makanannya, baik itu dari jenis, jumlah maupun

sumbernya. Karena makanan yang masuk ke dalam tubuh manusia akan mempengaruhi kehidupannya. Salah satu cara mengaturnya yakni dengan memperbaiki pola makannya dan mengatur jumlah asupan makanan tersebut. Adapun hubungannya dengan penelitian ini yakni salah satu penyebab terjadinya penyakit DM yaitu pola makan yang tidak teratur. Dengan adanya ayat ini, maka Allah swt telah memberikan suatu peringatan kepada manusia agar memperhatikan makannya supaya terhindar dari berbagai jenis penyakit (Shihab, 2002: 405).

Selain surat di atas, penanganan berbagai jenis penyakit juga telah diperjelas oleh hadits Rasulullah saw:

قَالَ رَسُولُ اللَّهِ صَلَّى اللَّهُ عَلَيْهِ وَسَلَّمَ : إِنَّ اللَّهَ عَزَّ وَجَلَّ لَمْ يُنْزِلْ دَاءً إِلَّا وَقَدْ أَنْزَلَ مَعَهُ دَوَاءً ، جَهْلُهُ مِنْكُمْ مَنْ جَهَلَهُ ، وَعَلِمَهُ مِنْكُمْ مَنْ عَلِمَهُ ُ

Artinya:

“Rasulullah saw. bersabda: sesungguhnya Allah tidaklah menurunkan penyakit kecuali Dia turunkan pula obatnya bersamanya. (Hanya saja) tidak mengetahui bagi orang yang tidak mengetahuinya dan mengetahui bagi orang yang mengetahuinya.” (HR.Ahmad no. 413 dan 453).

Hadits di atas menjelaskan bahwa Allah swt telah menurunkan penyakit di muka bumi ini disertai dengan obat penawarnya, tidak ada penyakit yang diciptakan olehNya tanpa ada obatnya. Tetapi ada beberapa umat yang mengetahui obat dari penyakit tersebut dan ada pula yang tidak mengetahuinya. Tergantung bagaimana manusia memahami obat dari penyakit tersebut. Hubungan hadits ini dengan penelitian yaitu pada penelitian ini dilakukan uji efektivitas untuk mengetahui apakah

sampel dapat mengobati penyakit DM. inilah salah satu upaya yang dilakukan untuk menemukan obat dari penyakit tersebut (Ar-Rumaikhon, 2008: 25).

WHO memperkirakan pertambahan penderita DM akan meningkat dari 171 juta orang pada tahun 2000 menjadi 366 juta pada tahun 2030. Sekitar 60% jumlah pasien tersebut terdapat di Asia. Indonesia berada pada peringkat ke-4 terbanyak kasus DM di dunia. Pada tahun 2000 di Indonesia terdapat 8,4 juta penderita DM dan diperkirakan akan menjadi 21,3 juta pada tahun 2030 (Putri dan Muhammad, 2013:235).

Dalam Diabetes Atlas tahun 2000 (*International Diabetes Federation*) tercantum penduduk Indonesia di atas 20 tahun sebesar 125 juta dan dengan asumsi prevalensi DM 4,6%. Berdasarkan pola pertumbuhan penduduk seperti saat ini, diperkirakan pada tahun 2020 akan ada sejumlah 178 juta penduduk berusia di atas 20 tahun dengan asumsi prevalensi DM 4,6% akan didapatkan 8,2 juta pasien Diabetes Melitus (Putri dan Muhammad, 2013: 235).

Satu dari sepuluh penyebab kematian di Indonesia adalah penyakit yang tidak menular, misalnya DM yang menyebabkan tingginya angka kematian dari tahun ke tahun. Diabetes Mellitus ini terjadi karena angka kadar glukosa darah melebihi batas normal sehingga produksi hormon insulin tidak terkontrol, dimana insulin inilah yang bertanggung jawab dalam pengaturan kadar glukosa darah dalam tubuh. Diabetes Mellitus yang sudah kronik dapat menyebabkan gangguan fungsi hati dan gangguan organ-organ seperti ginjal, jantung dan pembuluh darah (Putri dan Muhammad, 2013: 234-235).

Salah satu penyebab terjadinya penyakit DM yakni radikal bebas, pada penderita DM pembentukan radikal bebas mengalami peningkatan. Hal ini dapat

terjadi melalui beberapa mekanisme, misalnya glukoketogenesis dan pemecahan protein. Dalam keadaan normal, kadar insulin cukup untuk proses metabolisme glukosa. Kurangnya produksi insulin akan menyebabkan terjadinya poliol pathway yang memerlukan katalisator ko-enzim NADPH yang juga berperan sebagai penangkap radikal bebas. Jika poliol pathway aktif maka NADPH yang digunakan akan meningkat sehingga penangkapan radikal bebas menurun dan akibatnya radikal bebas menjadi meningkat, inilah yang menyebabkan terjadinya DM (Winarti, 2010: 24-25).

Kadar glukosa darah sangat mempengaruhi kinerja tubuh, karena berpengaruh pada kerja hormon didalam tubuh. Seiring meningkatnya kadar gula darah maka meningkat pula pencernaan karbohidrat dan glukosa akan diubah menjadi glikogen oleh enzim-enzim tertentu. Meningkatnya kadar gula darah mengakibatkan pembentukan trigliserida yang tak terkontrol sehingga mempengaruhi fungsi batas normal tubuh (Ekawaty, 2012: 2). Hormon insulin merupakan hormon yang dapat menaikkan dan menurunkan kadar glukosa darah. Hormon ini menurunkan glukosa darah dengan menaikkan pemakaian glukosa oleh otot atau lemak. Kecepatan sekresi insulin sangat bergantung pada konsentrasi gula dalam darah (Baharuddin, 2011: 26-27).

Pada saat seseorang menderita DM, pankreas masih mampu memproduksi hormon insulin, tetapi insulin yang dihasilkan merupakan insulin yang tidak berfungsi sebagaimana mestinya. Pada keadaan ini tubuh dari penderita tidak mampu merespon hormon insulin tersebut yang menyebabkan glukosa tidak dapat masuk kedalam sel dan akan tertimbun di dalam peredaran darah. Inilah yang menyebabkan terjadinya obesitas (Putri dan Muhammad, 2013: 236).

Hiperglikemia timbul karena penyerapan glukosa ke dalam sel terhambat serta metabolismenya terganggu. Pada keadaan normal kira-kira 50% glukosa yang masuk ke dalam tubuh mengalami metabolisme sempurna menjadi  $\text{CO}_2$  dan  $\text{H}_2\text{O}$  pada jaringan adipose melalui proses glikolisis, 15% menjadi glukagon pada jaringan hepar melalui proses glikogenesis dan kira-kira 30-40% diubah menjadi lemak pada jaringan adiposa.

Proses pencernaan karbohidrat pada kondisi normal adalah sebagai berikut:

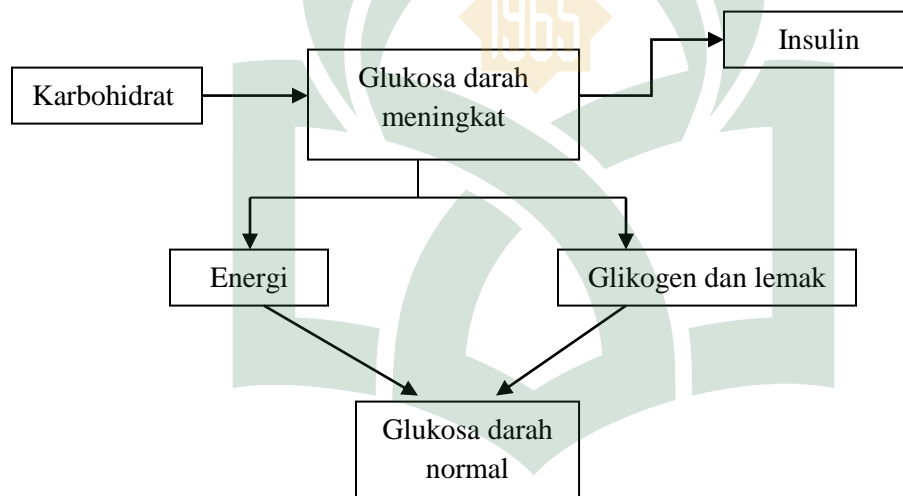

**Gambar 2.5**Skema pencernaan karbohidrat secara normal

Karbohidrat dicerna menjadi glukosa sehingga kadar glukosa darah meningkat. Insulin berperan dalam menjaga kadar glukosa darah tetap normal dengan cara mentransfer glukosa darah ke dalam sel-sel yang membutuhkan. Glukosa darah tidak dapat digunakan secara langsung menjadi energi, tetapi harus ditransfer terlebih dahulu ke dalam sel. Di dalam sel, glukosa dapat diubah menjadi energi melalui proses oksidasi (respirasi).

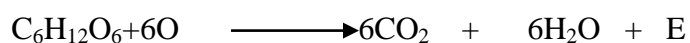

Jika tidak segera diubah menjadi energi, glukosa darah akan diubah menjadi glikogen dan lemak untuk disimpan sebagai energi cadangan. Proses pencernaan karbohidrat pada kondisi terkena DM:

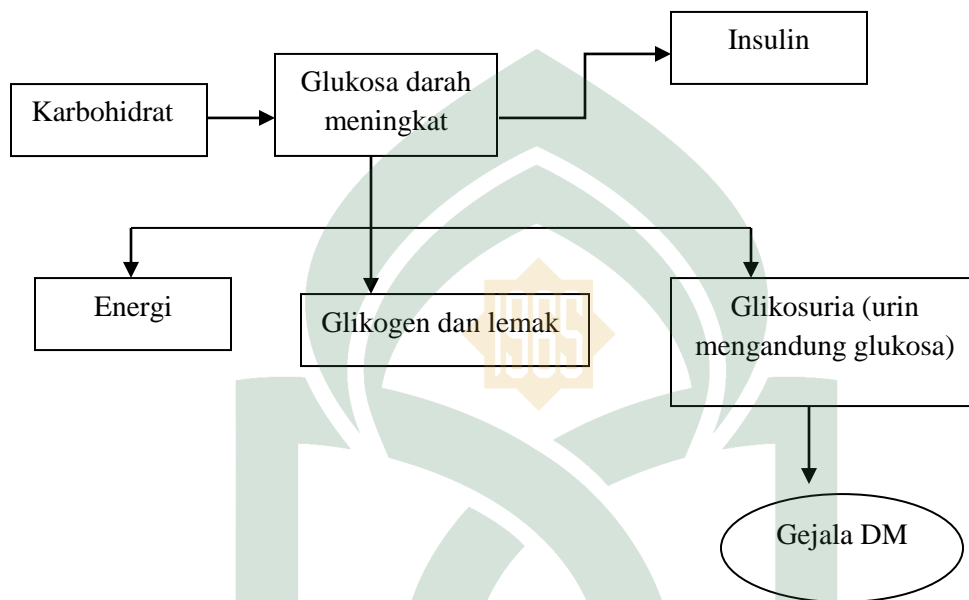

**Gambar 2.6** Skema perjalanan karbohidrat kondisi DM

## 2. Jenis-jenis Diabetes Mellitus

Klasifikasi DM berdasarkan kemampuan pankreas menghasilkan insulin adalah sebagai berikut:

### a). Diabetes Mellitus Tipe I (*Insulin Dependent Diabetes Mellitus*)

*Insulin Dependent Diabetes Mellitus* terjadi karena adanya kerusakan pada sel  $\beta$  pankreas yang parah, sehingga pankreas kehilangan kemampuannya untuk menghasilkan insulin, akibatnya jaringan-jaringan itu bisa bertahan untuk sementara waktu dengan membakar otot dan lemak, akan tetapi proses akan menghasilkan produk sampingan berupa senyawa-senyawa keton dan asam-asam yang dapat mencapai kadar toksik dan membahayakan

bagi tubuh. Penyakit ini dahulu disebut dengan *Juvenil Onset Diabetes*, karena hampir selalu di bawah 30 tahun dan terjadi pada masa pubertas. Pengobatan *Insulin Dependent Diabetes Mellitus* dapat dilakukan dengan cara diet dan pemberian insulin dari luar.

*b). Diabetes Mellitus Tipe II (Non Insulin Dependent Diabetes Mellitus)*

Penyakit ini lebih disebut dengan *Maturity Onset Diabetes*. Pankreas mungkin menghasilkan insulin dengan cukup, tetapi tubuh kehilangan sebagian kemampuan untuk memanfaatkan insulin tersebut secara efektif karena adanya kerusakan reseptor insulin. Penyakit ini dapat diatasi dengan cara mengurangi berat badan, berolahraga, diet dan pengobatan dengan ADO (Anti Diabetik Oral).

*c). Diabetes Tipe Lain*

Adapun jenis-jenis dari tipe ini yakni:

- 1) Defek genetik fungsi sel beta, yaitu terjadinya gangguan sekresi insulin akan tetapi kerja insulin pada jaringan tetap normal.
- 2) Defek genetik kerja insulin, yaitu terjadinya mutasi pada reseptor hormon insulin yang mengakibatkan hiperinsulinemia, hiperglikemia serta diabetes.
- 3) Penyakit eksokrin pankreas meliputi pankreatitis, trauma, pankreatektomi dan carcinoma pankreas.
- 4) Endokrinopati yaitu diabetes yang disebabkan oleh gangguan aktivitas hormon insulin oleh hormon lain seperti GH, glukagon dan epineprin.

- 5) Efek obat atau zat kimia, yaitu diabetes yang disebabkan terganggunya kerja hormon insulin oleh obat-obatan yang dikonsumsi.
- 6) Inveksiyaitu diabetes yang disebabkan oleh adanya infeksi virus yang dapat merusak sel beta.
- 7) Imunologi yaitu diabetes yang disebabkan sindrom stiffman dan kelainan antibodi antiinsulin reseptor.
- 8) Sindrom genetika yaitu diabetes yang disebabkan sindrom Down's, sindrom Klinefelter dan sindrom Turner (Syarfaini, 2013: 160-161).

### **3. Obat antidiabetik(*Antidiabetik Oral*) (ADO)**

Pemberian ADO dilakukan untuk menanggulangi penyakit Diabetes Mellitus ketika olahraga dan diet yang dilakukan penderita tidak berhasil. Pemberian ADO akan memberikan pengaruh yang lebih cepat dan dapat memperlambat terjadinya komplikasi. Adapun beberapa fungsi dari ADO ini yakni:

- a. Perangsang sekresi insulin (contohnya sulfonilurea)
- b. Mempengaruhi kerja insulin (misalnya metformin dan tiazolidindion)
- c. Menghalangi penyerapan glukosa (misalnya miglitol) (Arisman, 2010: 91).

Salah satu cara pengobatan penyakit DM yakni dengan mengonsumsi obat antidiabetes oral, salah satunya yaitu metformin yang termasuk dalam obat antidiabetik golongan biguanida yang hingga saat ini masih digunakan secara umum oleh masyarakat. Mekanisme kerja obat ini yakni menurunkan kadar gula darah dengan memperbaiki penerimaan glukosa hingga sebesar 10-40% dan menurunkan produksi glukosa hati dengan mengurangi glikogenolisis dan glukoneogenesis. Obat



antidiabetes ini memiliki nama kimia berupa N,N-dimetil imidido dikarnimidik diamida dengan rumus molekul  $C_{14}H_{11}N_5HCl$  dan memiliki bobot molekul sebesar 165,5 g/mol. Adapun struktur dari metformin adalah sebagai berikut:

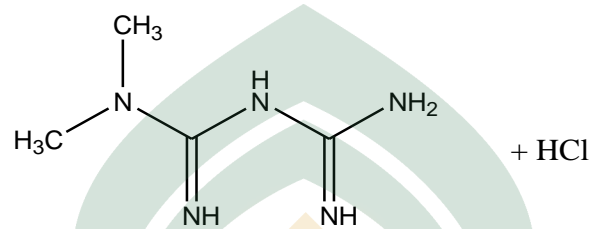

**Gambar 2.7** Struktur metformin hidrosiklorida

Dari struktur di atas, dapat diketahui bahwa struktur metformin terdiri dari senyawa-senyawa amina. Senyawa amina inilah yang berperan dalam penurunan kadar gula darah. Adapun senyawa yang memiliki senyawa amina seperti struktur metformin yaitu senyawa alkaloid, hal ini memungkinkan senyawa alkaloid juga dapat menurunkan kadar gula darah. Metformin tersedia dalam bentuk tablet 500 mg, obat ini dapat dijadikan sebagai terapi pendamping dalam pengobatan DM. metformin cenderung memperbaiki hiperglikemia (puasa/diet). Mekanisme kerja metformin sebagai obat antidiabetik yaitu dengan cara memperlambat penyerapan sehingga mempercepat ambilan glukosa oleh otot rangka. Di dalam sel-sel usus, karena cepat terkonsentrasi dalam sel-sel itu seuasai ditelan, metformin memecah glukosa menjadi asam laktat (Arisman, 2010: 92).

### **F. Uji Efektivitas**

Hewan uji adalah hewan yang dipelihara untuk dijadikan media untuk mengetahui aktivitas dari suatu senyawa. Hewan uji ini dipelihara dalam waktu tertentu dan dikontrol secara intensif. Beberapa hewan yang sering digunakan sebagai hewan uji adalah kelinci dan mencit.

Penelitian ini melakukan uji toksisitas pada hewan uji berupa mencit yang merupakan famili dari muridae. Hewan ini biasanya dijadikan sebagai hewan uji untuk penelitian dalam bidang obat-obatan, genetik, DM dan obesitas. Alasan hewan ini banyak digunakan sebagai hewan uji karena hewan ini mudah dikembang biakkan, harganya relatif murah dan mudah diamati sifat-sifat kuantitatifnya (Andri, 2007: 3-4).

Penggunaan mencit dalam penentuan ekstrak kulit pisang dalam menurunkan kadar gula darah dilakukan dengan menginduksikan sukrosa ke dalam tubuh mencit dengan konsentrasi tertentu sehingga kadar gula darahnya naik. Ekstrak kemudian di suntikkan ke hewan uji tersebut dan dianalisis kadar gula darahnya kembali (Syamsuddin, 2013: 37).

Penggunaan mencit sebagai hewan uji karena hewan ini mudah diperoleh, mudah ditangani, murah serta telah digunakan pada penelitian sebelumnya dan berhasil. Kebanyakan penelitian menggunakan mencit jantan karena mencit jantan memiliki kondisi hormonal yang lebih stabil jika dibandingkan dengan mencit betina. Hal ini dikarenakan mencit betina mengalami masa kehamilan dan masa menyusui yang mempengaruhi psikologisnya (Indrawati.,*dkk*, 2015: 73).

### ***G. Instrumentasi GC-MS***

Kromatografi merupakan instrument yang digunakan untuk memisahkan komponen-komponen dalam suatu sampel berdasarkan berat molekul, warna dan kecepatan migrasi dari tiap-tiap komponen didalamnya. Dimana salah satu jenis dari kromatografi adalah kromatografi gas yang menggunakan gas sebagai fase gerak yang mengalir melalui fase diam (Muharrami, 2011: 30).

Spektrum massa ditampilkan dalam bentuk fragmen-fragmen yang tersusun dalam bentuk puncak-puncak. Setiap puncak ini mewakili senyawa tertentu. Dengan membaca spektrum ini maka jenis senyawa yang terdapat dalam sampel dapat diketahui. Tingginya puncak sebanding dengan kelimpahan fragmen-fragmen yang bergantung pada kestabilannya (Supratman, 2006: 257).

Mekanisme kerja dari kromatografi gas sebenarnya tidak terlalu berbeda dengan kromatografi pada umumnya, hanya saja yang membedakannya yaitu instrumen ini menggunakan gas sebagai fase gerak. Selain itu juga terdapat gas pembawa yang akan membawa cuplikan ke dalam kolom untuk dipisahkan komponen-komponennya (Hendayana, 2006: 32).

Salah satu syarat melakukan pemisahan dengan GC adalah komponen yang dianalisis harus mudah menguap ketika berada dalam kolom kromatografi. Fase gerak pada instrument ini berupa gas, gas yang dijadikan sebagai gas pembawa adalah N<sub>2</sub>, He atau Ar. Prinsip pemisahannya berupa perbedaan koefisien partisi dari senyawa yang dipisahkan (Bintang, 2010: 166-167). Rangkaian instrument dari GCMS dapat dilihat pada gambar dibawah:



**Gambar 2.8** Instrumentasi GC-MS

Gas pembawa yang digunakan harus bersifat inert sehingga tidak bereaksi dengan fase diam. Gas inilah yang nantinya akan membawa komponen-komponen campuran yang akan atau telah mengalami pemisahan oleh kolom. Kelebihan yang harus dimiliki oleh gas pembawa yaitu memiliki kecepatan alir yang cepat. Semakin cepat daya alir gas pembawa maka semakin cepat pula solut berdifusi dengan fase gerak dan fase diam. Dimana semakin cepat solut berdifusi dengan fase gerak dan fase diam akan meningkatkan efisiensi dan menurunkan HEPT (Hendayana, 2006: 33-34). Adapun penggolongan solut pada kromatografi gas berdasarkan kepolarannya yaitu sebagai berikut:

**Tabel 2.1** Penggolongan solut pada kromatografi gas

<b>Kurang polar</b>	<b>Sedikit polar</b>	<b>Polar</b>	<b>Sangat polar</b>
Karbon jenuh	Eter	Alkohol	Polihidroksi alkohol
Olefin Hidrokarbon	Keton	Asam Karboksilat	Amino Alkohol
Aromatik Hidrokarbon	Aldehid	Fenol	Asam Hidroksi
Merkaptan	Ester	Amino Primer dan Sekunder	Asam Poliprotik
Sulfida	Amin tersier	Oksim	Polifenol
CS <sub>2</sub>	Senyawa nitro (tanpa atom -H) Nitril	Senyawa nitro (dengan atom -H)	

(Hendayana, 2006: 62).

Setiap gas pembawa memiliki perbedaan daya hantar panas pada saat dijadikan sebagai gas pembawa. Berikut ini daya hantar panas masing-masing gas pembawa pada suhu 273 K dan tekanan 1 atm.

UNIVERSITAS ISLAM NEGERI  
**ALAUDDIN**  
 M A K A S S A R

**Tabel 2.2** Daya hantar panas gas pembawa

<b>Gas</b>	<b>Daya hantar panas J/(K.m.s)</b>	<b>Berat molekul</b>
H <sub>2</sub>	0,170	2
He	0,141	4
NH <sub>3</sub>	0,0215	17
N <sub>2</sub>	0,0243	28
C <sub>2</sub> H <sub>4</sub>	0,0170	28
O <sub>2</sub>	0,0246	32
Ar	0,0162	40
CO <sub>2</sub>	0,0144	44
C <sub>3</sub> H <sub>8</sub>	0,0151	44
Cl <sub>2</sub>	0,0076	71

(Hendayana, 2006: 47).

## BAB III

### METODOLOGI PENELITIAN

#### **A. Waktu dan Tempat Penelitian**

Pelaksanaan penelitian dimulai bulan Mei-September 2016 di Laboratorium Kimia Organik Fakultas Sains dan Teknologi dan Laboratorium Farmasi Fakultas Ilmu Kesehatan UIN Alauddin Makassar.

#### **B. Alat dan Bahan**

##### **1. Alat**

Alat yang digunakan adalah instrument *Gas Chromatography-Mass Spectrometer* (GC-MS), rangkaian *rotary evaporator*, rangkaian destilasi, oven, lampu UV 254-366 nm, neraca analitik 4 digit, neraca analitik 2 digit, kromatografi kolom cair vakum (KKCV), alat ukur gula darah, timah gulung, solder, chamber, blender, mortar dan lumpang, wadah fraksi, toples, corong plastik, spoit 1 mL, gunting, spatula, pinset, botol vial dan alat-alat gelas.

##### **2. Bahan**

Bahan yang digunakan adalah aluminium foil, asam sulfat pekat ( $H_2SO_4$ ), besi (III) klorida ( $FeCl_3$ ) 5%, etil asetat ( $C_4H_8O_2$ ), glukosa ( $C_6H_{12}O_6$ ), kain blacu, kertas saring biasa, kertas saring Whatman no.42, kulit buah pisang raja (*Musa paradisiaca* var. raja), lakban, mencit, metanol ( $CH_3OH$ ), metformin, natrium carboxy methyl cellulose (Na-CMC), natrium hidroksida (NaOH) 10%, n-Heksan ( $C_6H_{14}$ ), pereaksi Lieberman-Burchard, pereaksi Mayer, pereaksi Wagner, pipa kapiler, plat kromatografi lapis tipis (KLT), silika G<sub>60</sub> (230-400 mesh) no. katalog 7330 dan 7733, silica gel blue, strip, twin dan vaselin.

## **C. Prosedur Kerja Penelitian**

### **1. Ekstraksi**

#### **a. Preparasi sampel**

Kulit buah pisang raja (*Musa paradisiaca* var. raja) dibersihkan kemudian dipotong-potong dan dijemur pada suhu kamar hingga kering. Kulit buah yang kering kemudian dihaluskan.

#### **b. Pembuatan ekstrak kulit buah pisang Raja**

Serbuk kulit buah pisang raja yang telah kering ditimbang sebanyak 1500 gram, kemudian serbuk dibagi menjadi tiga bagian masing-masing 500 gram. Kemudian masing-masing dimaserasi selama 24 jam selama 3 hari menggunakan tiga macam pelarut yang berbeda yaitu pelarut metanol ( $\text{CH}_3\text{OH}$ ), n-Heksan ( $\text{C}_6\text{H}_{14}$ ) dan etil asetat ( $\text{C}_4\text{H}_8\text{O}_2$ ). Ekstrak kemudian disaring dan uapkan dengan menggunakan *rotary evaporator* hingga membentuk ekstrak kental.

### **2. Uji Efektifitas ekstrak pada Hewan Uji**

#### **a. Pembuatan larutan koloidal Na CMC 1%**

Sebanyak 1 gr Na CMC dimasukkan sedikit demi sedikit ke dalam 50 ml air suling panas (suhu  $70^\circ\text{C}$ ) sambil diaduk dengan menggunakan batang pengaduk hingga terbentuk larutan kental dan dicukupkan volumenya dengan air suling hingga 100 ml (Khaerunnisa, 2016: 36).

#### **b. Pembuatan Suspensi Metformin 1,95 mg/20 g BB mencit**

Tablet metformin ditimbang sebanyak 10 tablet, kemudian dihitung bobot rata-rata tiap tablet. Kemudian semua tablet metformin dimasukkan ke dalam lumpang dan digerus hingga halus dan homogen. Setelah itu, ditimbang setara dengan 2,12 mg serbuk metformin. Dimasukkan kembali ke dalam gelas kimia lalu ditambahkan sedikit demi sedikit larutan koloidal Na-CMC 1%



hingga volume mencukupi 10 ml sambil diaduk hingga homogen (Khaerunnisa, 2016: 36).

c. Pembuatan larutan glukosa 5%

Glukosa sebanyak 5 g dimasukkan ke dalam gelas kimia 100 ml dan ditambahkan dengan air suling sebanyak 50 ml. Diaduk hingga larut lalu cukupkan volumenya dengan air suling hingga 100 ml (Khaerunnisa, 2016: 37).

d. Persiapan dan perlakuan terhadap hewan uji

Hewan uji disiapkan berupa mencit sebanyak 5 ekor, 3 ekor mencit akan diinduksikan ketiga jenis ekstrak, 1 ekor diberikan kontrol positif (metformin) dan 1 ekor diberikan kontrol negatif (Na-CMC). Sebelum diberi perlakuan masing-masing mencit dipuasakan selama 24 jam. Semua mencit yang telah dipuasakan kemudian diukur gula darahnya, kemudian masing-masing mencit diinduksi dengan glukosa. Selanjutnya gula darah masing-masing mencit diukur kembali untuk melihat besar peningkatan gula darah mencit setelah diinduksi glukosa. Ketiga mencit diberikan ekstrak kulit buah pisang raja (*Musa paradisiaca* var. raja) yang berbeda-beda kemudian diukur kadar gula darahnya setiap 15 menit hingga menit ke-90.

**3. Analisis data ekstrak menggunakan program SPSS**

Menganalisis data yang diperoleh pada uji mencit dengan menggunakan program SPSS, sehingga diperoleh beda nyata dari ketiga sampel yang diuji untuk dilanjutkan pada tahap selanjutnya.

#### 4. Identifikasi metabolit sekunder

Ekstrak kulit pisang raja yang paling efektif menurunkan kadar gula darah dilakukan uji fitokimia untuk mengetahui jenis senyawa yang terkandung didalamnya.

##### a. Uji Fitokimia

Uji fitokimia dilakukan pada masing-masing ekstrak yang diperoleh dan fraksi untuk mengetahui senyawa metabolit sekundernya.

##### 1) Uji Flavanoid

###### • Pereaksi H<sub>2</sub>SO<sub>4</sub> pekat

Ekstrak kulit pisang raja diencerkan terlebih dahulu dengan pelarutnya kemudian dipipet ke dalam tabung reaksi dan H<sub>2</sub>SO<sub>4</sub> pekat. Perubahan warna yang terjadi dari kuning menjadi merah tua (Pane, 2013:77).

###### • Pereaksi NaOH 10%

Ekstrak kulit pisang rajadiencerkan terlebih dahulu dengan pelarutnya kemudian dipipet kedalam tabung dan ditambahkan NaOH 10%. Perubahan warna yang terbentuk ialah kuning muda hingga kuning tua (Pane,2013: 77)

##### 2) Uji Alkaloid

###### • Pereaksi Mayer

Ekstrak kulit pisang raja ditambahkan beberapa tetes pereaksi Mayer hingga terbentuk endapan putih atau kuning (Pane, 2013:77).

###### • Pereaksi Wagner

Ekstrak kulit pisang raja ditambahkan beberapa tetes pereaksi Wagner hingga terbentuk warna jingga (Pane, 2013:77).

- Pereaksi Dragendorff

Ekstrak kulit pisang raja ditambahkan beberapa tetes pereaksi Dragendorff hingga terbentuk warna coklat (Pane, 2013:77).

3) Uji Steroid dan Terpenoid

Ekstrak kulit pisang raja ditambahkan beberapa tetes pereaksi Lieberman-Burchard hingga terbentuk warna putih untuk steroid dan biru atau hijau untuk terpenoid (Pane, 2013: 77).

b. Fraksinasi

Ekstrak kulit pisang raja yang paling efektif menurunkan kadar gula darah berupa ekstrak n-Heksan dianalisis menggunakan KLT dengan eluen n-Heksan:etil asetat. Kemudian dilanjutkan dengan kromatografi vakum menggunakan eluen berbagai perbandingan (menaikkan kepolarannya) masing-masing sebanyak 200 mL. Fraksi yang diperoleh kemudian diuji KLT, fraksi yang memiliki puncak noda yang sama kemudian digabungkan kemudian diuapkan pada lemari asam. Fraksi yang positif mengandung flavonoid kemudian dilanjutkan untuk uji efektifitas fraksi terhadap hewan uji.

**5. Uji Efektivitas fraksi dari ekstrak N-heksan pada Hewan Uji**

Prosedur yang dilakukan sama dengan uji efektivitas ekstrak kulit pisang raja (*Musa paradisiaca* var raja), ekstrak diganti dengan fraksi.

**6. Analisis data fraksi menggunakan program SPSS**

Prosedur yang dilakukan sama dengan analisis data ekstrak, ekstrak diganti dengan fraksi.

### **7. Identifikasi dengan *Gas Chromatography-Mass Spectrometer* (GC-MS)**

Fraaksi yang positif mengandung senyawa alkaloid dan paling efektif menurunkan kadar gula darah mencit kemudian diidentifikasi jenis senyawanya dengan menggunakan *Gas Chromatography-Mass Spectrometer* (GC-MS). Menginjeksi pelarut sebanyak 2  $\mu\text{L}$  ke dalam kolom, bila aliran gas pembawa dan pemanasan sempurna, puncak pelarut akan nampak dalam waktu kurang dari 1 menit. Setelah pena kembali ke nol, kemudian menginjeksikan 5  $\mu\text{L}$  campuran standar, bila semua puncak telah keluar kemudian menginjeksikan 5  $\mu\text{L}$  sampel. Mengukur waktu retensi dan puncak masing-masing komponen kemudian membandingkan waktu retensinya dengan standar untuk mendapatkan informasi mengenai jenis dari komponen-komponen dalam sampel.

**BAB IV**  
**HASIL DAN PEMBAHASAN**

**A. Hasil Penelitian**

**1. Hasil ekstraksi**

**Tabel 4.1** Hasil ekstraksi

Pelarut	Berat awal	Berat ekstrak
sampel kulit	pisang Raja	
Etil Asetat	500 gram	52,7184 gr
n-Heksan	500 gram	51,9276 gr
Metanol	500 gram	51,3140 gr

**2. Hasil uji efektivitas**

Masing-masing ekstrak yang diperoleh diuji efektifitasnya dalam menurunkan kadar gula darah mencit (*Mus musculus*). Berikut adalah tabel hasil uji efektivitas ekstrak dalam menurunkan kadar gula darah mencit:

**Tabel 4.2** Hasil uji efektivitas ekstrak kulit pisang raja (*Musa paradisiaca* var. raja) dalam menurunkan kadar gula darah mencit (*Mus musculus* L)

Sampel uji Sukrosa	Sebelum induksi sukrosa	Setelah induksi	Kadar Gula darah (mg/dl) per menit					
			15	30	45	60	75	90
Metformin (+)	71	285	285	332	236	159	130	97
Na-CMC (-)	54	92	92	139	169	160	139	139
Ekstrak n-Heksan	37	259	329	193	150	179	127	119
Ekstrak Metanol	75	312	312	215	236	216	160	135
Ekstrak etil asetat	87	150	178	119	114	75	73	64

Dari hasil uji mencit yang dilakukan ekstrak yang paling efektif dalam penurunan kadar gula darah mencit dianalisis menggunakan persamaan Anova dan hasil yang diperoleh hasil ekstrak n-Heksan kulit pisang raja (*Musa paradisiaca* var. raja) yang paling efektif dalam menurunkan kadar gula darah mencit (*Mus musculus*). Data diatas kemudian diuji adanya perbedaan nyata antara ketiga fraksi dalam menurunkan gula darah menggunakan ANOVA yang memberikan hasil nilai P yang diperoleh lebih kecil dari nilai P tabel pada  $P < 0,05$  yakni 0,037 sehingga dapat disimpulkan bahwa ada perbedaan yang signifikan dari kemampuan ketiga ekstrak dalam menurunkan kadar gula darah mencit. Selain uji ANOVA diatas, juga dilakukan analisis data secara manual yang hasilnya berupa ekstrak n-Heksan yang paling efektif dalam menurunkan kadar gula darah mencit sehingga ekstrak inilah yang dilanjut untuk analisis selanjutnya.

### 3. Hasil identifikasi senyawa metabolit sekunder

Ekstrak n-Heksan kemudian diuji fitokimia untuk mengetahui jenis senyawa yang terkandung di dalamnya. Uji fitokimia ini memberikan hasil sebagai berikut:

**Tabel 4.3** Hasil uji fitokimia ekstrak n-Heksan

No.Golongan senyawa	Hasil Uji	Keterangan (perubahan warna)
1. Golongan Flavonoid		
• H <sub>2</sub> SO <sub>4</sub> pekat	+	Terbentuk warna merah muda
• NaOH 10%	+	Terbentuk warna kuning muda
• FeCl <sub>3</sub> 5%	+	‡ terbentuk warna kuning
2. Golongan Alkaloid		
• Pereaksi Wagner	+	Terbentuk warna jingga
• Pereaksi Mayer	+	Terbentuk endapan putih
• Pereaksi Dragendarff	+	‡ terbentuk warna cokelat
3. Golongan Steroid dan Terpenoid		
• Pereaksi Lieberman-Burchard	-	‡ terbentuk warna merah-ungu atau biru-hijau

Ekstrak kental n-Heksan kemudian dilakukan fraksinasi dengan menggunakan kromatografi kolom cair vakum (KKCV) dengan perbandingan pelarut yang ditingkatkan kepolarannya yakni eluen 100% n-Heksan, n-Heksan:etil asetat dengan perbandingan 9:1, 8:2, 7:3, 6:4, 5:5, 4:6, 3:7, 2:8 dan 1:9, 100% etil asetat serta 100% metanol sehingga diperoleh 12 fraksi. Fraksi-fraksi yang diperoleh kemudian diuji KLT dengan eluen berupa n-Heksan:etil asetat (8:2), hasilnya terlihat pada gambar dibawah ini

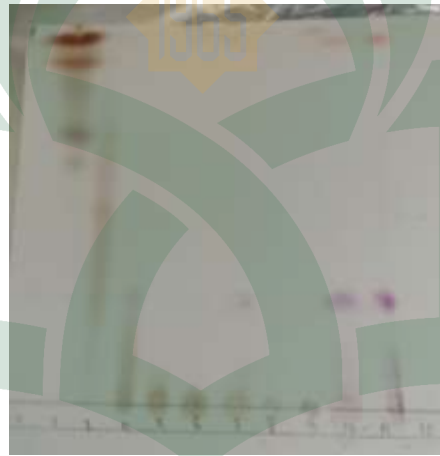

**Gambar 4.1** Kromatogram uji KLT fraksi hasil KKCV eluen n-Heksan:etil asetat (8:2)

Fraksi-fraksi yang memiliki noda yang sama kemudian digabungkan. Dibawah ini adalah tabel hasil penggabungan dari fraksi-fraksi yang diperoleh:

**Tabel 4.4** Hasil penggabungan fraksi-fraksi dari hasil KKC

Kode fraksi	Fraksi yang Digabung	Berat fraksi (g)	Warna fraksi gabungan	
			Sebelum diuapkan	Setelah diuapkan
A	1	0,1334 gr	Larutan bening	Tidak berwarna
B	2	1,4189 gr	Larutan kuning muda	Kuning tua
C	3	0,1632 gr	Larutan kuning tua	Kuning tua
D	4-11	0,2507 gr	Larutan kuning muda	Kuning muda
E	12	0,0803 gr	Larutan bening	Tidak berwarna

Fraksi-fraksi yang diperoleh ini kemudian diuji fitokimia untuk mengetahui senyawa yang terkandung didalamnya. Hasil uji fitokimia dari fraksi dapat dilihat pada tabel di bawah ini:

**Tabel 4.5** Hasil Uji Fitokimia Fraksi dari ekstrak n-Heksankulit pisang raja (*Musa paradisiaca* var. raja) dalam menurunkan kadar gula darah mencit (*Mus musculus*)

Golongan senyawa	Hasil uji fitokimia				
	A	B	C	D	E
1. Flavonoid					
H <sub>2</sub> SO <sub>4</sub> pekat	+	+	+	+	+
NaOH 10%	+	-	+	-	+
FeCl <sub>3</sub> 5%	-	+	+	+	+
2. Alkaloid					
Wagner	+	+	+	+	+
Dragendarff	-	-	-	-	-
Mayer	+	+	+	+	+
3. Terpen dan Steroid					
Lieberman Burchard	-	-	-	-	-

Keterangan:

(+): terdeteksi

(-) : tidak terdeteksi



Adapun tabel pengamatan kemampuan fraksi dalam menurunkan kadar gula darah mencit (*Mus musculus*) adalah sebagai berikut:

#### 4. Hasil uji efektivitas ekstrak

**Tabel 4.6** Hasil uji efektivitas fraksi dari ekstrak n-Heksankulit pisang raja (*Musa paradisiaca* var. raja) dalam menurunkan kadar gula darah mencit (*Mus musculus*)

Sampel uji	Sebelum Induksi Sukrosa	Setelah induksi sukrosa	Kadar gula darah (mg/dl) per menit					
			15	30	45	60	75	90
Metformin (+)	53	361	367	222	164	164	128	112
Na-CMC (-)	33	288	276	206	118	136	137	128
Fraksi B	57	221	217	171	195	176	154	139
Fraksi C	79	403	367	229	171	123	114	99
Fraksi D	96	212	137	135	137	119	98	96

Pada tabel uji diatas, terlihat dengan jelas bahwa fraksi yang paling bagus dalam menurunkan kadar gula darah mencit yaitu fraksi C. Data diatas kemudian dilanjutkan untuk analisis ANOVA

Hasil yang diberikan dari uji ANOVA lebih besar dari nilai P tabel > P 0,05 sehingga ini menjelaskan bahwa tidak ada perbedaan yang signifikan pada tiga fraksi dalam menurunkan kadar gula darah mencit. Tetapi pada analisis data secara manualnya memberikan persentasi fraksi C yang paling besar dalam menurunkan kadar gula darah mencit yakni sebesar 27,67% sehingga fraksi ini kemudian yang dilanjutkan untuk analisis instrument GC-MS.

## 5. Hasil identifikasi spektroskopi GC-MS

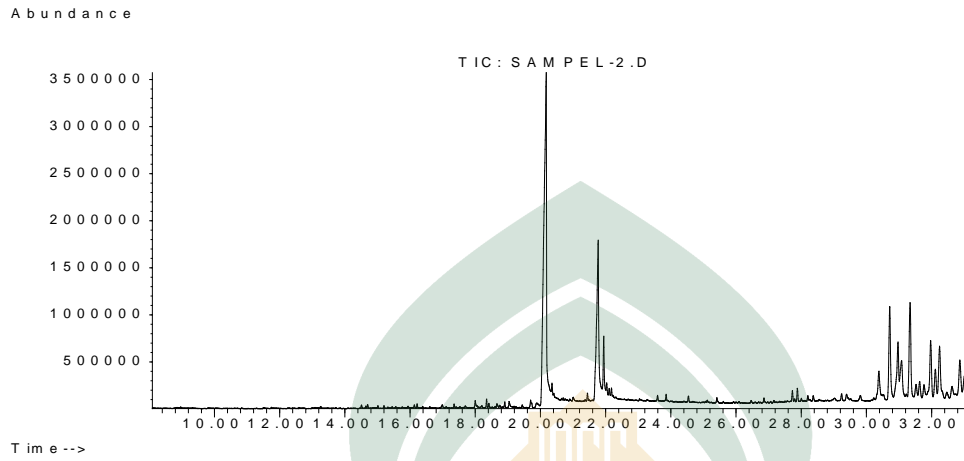

**Gambar 4.2** Kromatogram fraksi hasil analisis GCMS

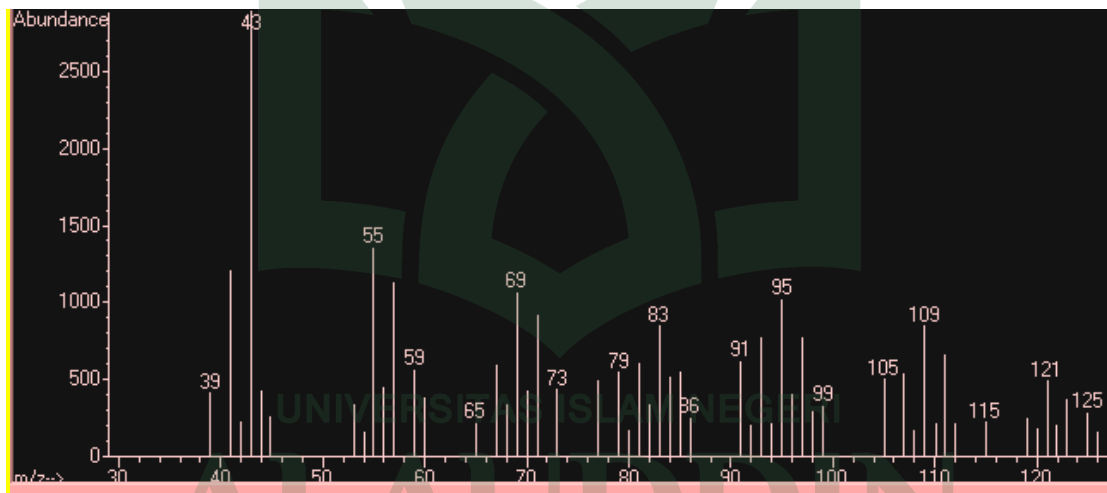

**Gambar 4.3** Spektrum massa senyawa pada fraksi C

Berikut adalah fragmentasi spektrum senyawa di atas:

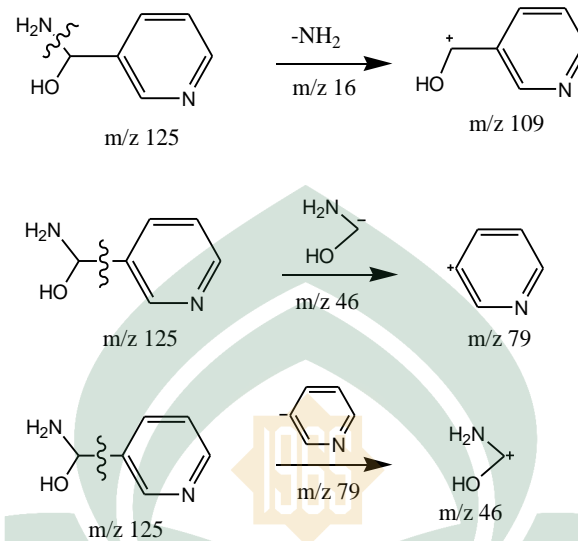

**Gambar 4.4** Fragmentasi spektrum senyawa pada fraksi C

## B. Pembahasan

### 1. Hasil ekstraksi

Kulit buah pisang raja (*Musa paradisiaca* var. raja) yang telah dibersihkan kemudian dipotong-potong kecil untuk memudahkan proses pengeringan nantinya. Kulit pisang ini dikeringkan hanya pada suhu ruang karena apabila terkena cahaya matahari langsung maka senyawa metabolit sekunder yang terkandung di dalamnya akan rusak. Adapun pengeringan ini bertujuan untuk menghilangkan kandungan air dan untuk mempermudah pembentukan serbuk. Sampel yang telah kering kemudian dihaluskan hingga menjadi serbuk, hal ini dilakukan untuk memperluas permukaan sampel sehingga pada saat kontak langsung dengan pelarut maka proses ekstraksi dapat terjadi secara sempurna. Semakin bagus kontak pelarut dengan sampel maka semakin banyak senyawa yang dapat ditarik oleh pelarut dari dalam sampel.

Ekstraksi merupakan salah satu cara untuk memperoleh kandungan senyawa kimia yang terkandung dalam tanaman. Salah satu metodenya yaitu dengan maserasi,

yakni suatu metode yang dilakukan dengan menghaluskan sampel dan merendamnya dengan pelarut yang sesuai. Proses ini dilakukan untuk menarik senyawa dalam tanaman keluar dari dinding selnya karena adanya perbedaan konsentrasi diluar dan didalam sel tumbuhan (Ariefta, 2014: 17). Keberhasilan ekstraksi dari tanaman hijau dapat diketahui dengan perubahan warna yang terjadi pada tumbuhan tersebut. Ketika warna hijau telah hilang dari jaringan tersebut maka dapat dipastikan bahwa ekstraksi berhasil karena klorofil tanaman telah tertarik oleh pelarut. Warna hijau pada ekstrak menandakan bahwa semua senyawa berbobot molekul rendah telah terekstrak.

Pada proses ekstraksi, pelarut harus secara selektif melarutkan senyawa yang diinginkan. Dalam keadaan ini, pelarut akan masuk kedalam jaringan tumbuhan (sampel) dan menarik keluar jaringan senyawa-senyawa yang terkandung di dalamnya, dimana konsentrasi sampel lebih besar dari konsentrasi pelarut sehingga proses ini akan terjadi secara berulang-ulang hingga tercapai keseimbangan konsentrasi didalam dan diluar jaringan (Fajriati, 2012: 13).

Proses ekstraksi dilakukan dengan pemilihan pelarut yang sesuai, hal ini dikarenakan pelarut tersebut haruslah pelarut yang mampu menarik senyawa yang diinginkan. Pada penelitian ini digunakan tiga jenis pelarut yakni n-Heksan, etil asetat dan metanol. Hal ini bertujuan untuk menarik semua senyawa yang terkandung dalam sampel yakni dari senyawa yang bersifat nonpolar, semi polar hingga senyawa yang bersifat polar. Dari hasil maserasi ini diperoleh 3 maserat yang berwarna cokelat tua yang kemudian dipekatkan dengan evaporator untuk memperoleh ekstrak kental kulit pisang raja (*Musa paradisiaca* var. raja) dengan berat ekstrak kental etil asetat

sebanyak 52,7184 gram, ekstrak kental n-Heksan 51,9276 gram dan ekstrak kental metanol sebanyak 51,314 gram.

## **2. Hasil uji efektivitas ekstrak dalam menurunkan kadar gula darah mencit (*Mus musculus*)**

Sebelum dilakukan fraksinasi awal maka terlebih dahulu ketiga ekstrak dari hasil maserasi terlebih dahulu dilakukan uji efektivitas terhadap penurunan kadar gula darah mencit (*Mus musculus*) untuk mengetahui ekstrak mana yang paling efektif. Pada uji ini terlebih dahulu dilakukan persiapan hewan uji, adapun hewan uji yang digunakan yaitu mencit hal ini karena hewan ini mudah diperoleh, mudah ditangani, murah dan telah ada penelitian sebelumnya yang berhasil menggunakan hewan uji ini. Adapun jenis mencit yang digunakan yaitu mencit jantan karena memiliki kondisi hormonal yang lebih stabil jika dibandingkan dengan mencit betina. Hewan uji terlebih dahulu dipuaskan untuk mengurangi glukosa yang ada didalam tubuhnya kemudian diukur kadar gula darah awalnya sebelum diinduksikan glukosa. Hewan uji kemudian diinduksikan glukosa untuk menaikkan glukosa darahnya sehingga dapat dianalogikan sebagai hiperglikemia dan diukur kadar glukosanya. Hewan uji yang disediakan sebanyak 5 ekor berupa satu ekor untuk kontrol positif, satu ekor untuk kontrol negatif dan 3 ekor untuk tiga jenis ekstrak. Kontrol positif dalam penelitian ini adalah metformin, hal ini diperlukan untuk melihat pengaruh obat antidiabetik oral yang telah digunakan oleh masyarakat luas. Kontrol negatif berupa Na-CMC karena senyawa ini tidak berpengaruh pada kadar glukosa darah mencit. Metformin tidak larut dalam air, sehingga disuspensikan dengan Na-CMC 1%. Pemberian ekstrak dan kontrol pada mencit diberikan melalui oral (Indrawati.,*dkk*, 2015: 74).

Kadar gula darah mencit diukur setiap 15 menit setelah diinduksikan dengan glukosa, ekstrak dan kontrol hingga menit ke 90, hasil yang diperoleh dapat dilihat pada tabel 4.1. Setelah dilakukan pengukuran kadar gula darah, terlihat adanya penurunan kadar gula darah dari ketiga jenis ekstrak tersebut. Untuk mengetahui ekstrak mana yang paling bagus penurunannya maka dianalisis menggunakan uji ANOVA.

### 3. Hasil uji ANOVA

Uji ini dilakukan untuk mengetahui adanya perbedaan nyata dari ketiga jenis variabel (ekstrak). Suatu kelompok data dikatakan memiliki perbedaan yang nyata atau tidak homogen jika nilai probabilitas signifikan (Sig) yang diperoleh sama atau kurang dari 0,050. Sebaliknya jika nilai Sig dari kelompok yang dibandingkan lebih besar dari 0,050 berarti tidak ada perbedaan yang nyata antar kelompok data atau data dikatakan homogen (Uyanto, 2009: 195). Adapun hasil yang diperoleh dari uji ANOVA ini berupa nilai probabilitas signifikan sebesar 0,037 (tabel 4.2), ini berarti terdapat perbedaan nyata dari ketiga variabel yang diuji. Dengan kata lain terdapat perbedaan nyata antara ketiga ekstrak dalam menurunkan kadar gula darah mencit (*Mus musculus*).

Dari hasil uji diatas maka analisis dilanjutkan dengan uji BNT (Beda Nyata Terkecil) untuk mengetahui adanya beda rata-rata dari ketiga variabel yang diuji. Adapun hasil uji BNT yang diperoleh yaitu sebesar 134,4389, dan beda rata-rata yang diperoleh yakni n-Heksan dengan etil asetat sebesar 72,3333, n-Heksan dan metanol sebesar 36,1667 dan etil asetat dengan metanol sebesar 108,5. Sehingga dapat dilihat beda rata-rata terkecil adalah antara n-Heksan dengan metanol. Dengan demikian ekstrak yang paling efektif dalam menurunkan kadar gula darah mencit (*Mus*

*musculus*) adalah ekstrak n-Heksan, hal ini juga diperkuat oleh perhitungan manual persentasi penurunan kadar gula darah mencit, karena ekstrak n-Heksan memiliki persentasi terbesar dalam penurunan kadar gula darah mencit yakni sebesar 18,8116% jika dibandingkan dengan persentasi etil asetat yang hanya 17,5316% dan metanol sebesar 115,1416%. Sehingga ekstrak n-Heksan yang dilanjutkan untuk uji fraksinasi.

Keefektifan ekstrak n-Heksan dalam menurunkan kadar gula darah juga semakin diperkuat oleh grafik 4.1 yakni perbandingan antara metformin sebagai kontrol positif, Na-CMC sebagai kontrol negatif dan ekstrak n-Heksan dalam menurunkan kadar gula darah mencit. Pada grafik ini terlihat jelas bahwa pemberian ekstrak n-Heksan memberikan efek yang sangat besar, penurunan kadar gula darahnya sangat drastis yakni dari 329 menurun menjadi 193. Bahkan lebih drastis dari kontrol positif yakni dari 332 menurun menjadi 236. Sehingga dapat disimpulkan bahwa ekstrak n-Heksan bahkan lebih efektif dari pada kontrol positif (metformin).

**Grafik efektivitas penurunan kadar gula darah**

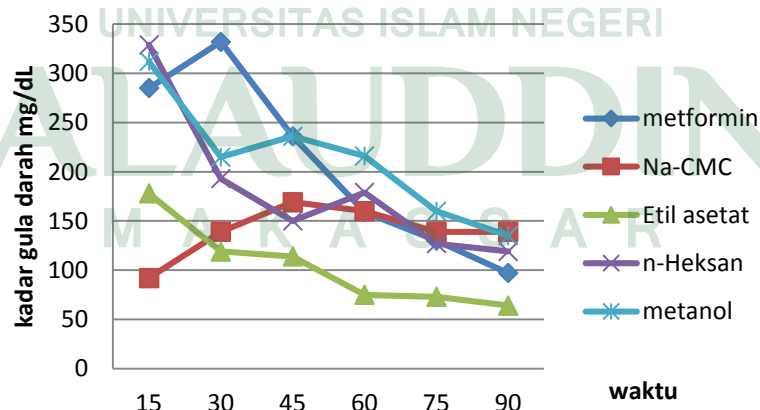

**Grafik 4.1** Efektivitas penurunan kadar gula darah

#### 4. Hasil fraksinasi

Fraksinasi adalah suatu proses pemisahan semua kandungan senyawa dalam ekstrak menjadi beberapa komponen senyawa yang saling terpisah berdasarkan tingkat kepolarannya dengan menggunakan pelarut yang sesuai. Setelah diperoleh eluen yang sesuai maka ekstrak kemudian difraksinasi awal dengan kromatografi kolom cair vakum (KKCV) dengan fase diam berupa silika G<sub>60</sub> Merck no. catalog 7730 dan ekstrak diimpregnasikan dengan silika G<sub>60</sub> Merck no. catalog 7733. Fasa diam dan sampel yang telah diimpregnasi kemudian dikemas kedalam kolom berupa corong *sintered glass*. Pengemasan ini harus benar-benar rapat agar proses pemisahannya dapat terjadi secara sempurna, selain itu ketika proses pengemasan tidak rapat maka pelarut tidak bisa menarik semua senyawa yang terdapat dalam sampel. Eluen yang digunakan yakni 100% n-Heksan, n-Heksan:etil asetat (9:1, 8:2, 7:3, 6:4, 5:5, 4:6, 3:7, 2:8 dan 1:9), 100 etil setat dan 100% methanol. Fraksi yang diperoleh sebanyak 12 fraksi, fraksi ini kemudian di KLT kembali untuk mengetahui fraksi mana yang memiliki noda yang sama sehingga fraksi-fraksi tersebut dapat digabungkan. Fraksi dengan noda yang sama terlihat jelas pada gambar 4.1. Adapun fraksi yang diperoleh setelah penggabungan yaitu fraksi A (1), fraksi B (2), fraksi C (3), fraksi D (4-11) dan fraksi E (12).

#### 5. Hasil uji fitokimia

Uji fitokimia adalah uji awal untuk mengetahui senyawa apa yang terkandung didalam suatu sampel dengan menggunakan beberapa pereaksi, dengan uji ini dapat diketahui senyawa-senyawa apa saja yang positif terkandung didalam sampel tersebut. Adapun hasil yang diperoleh pada uji fitokimia ekstrak yaitu ketiga ekstrak positif mengandung senyawa flavonoid karena ketika ditetesi dengan asam sulfat



(H<sub>2</sub>SO<sub>4</sub>) pekat memberikan warna merah muda hingga merah tua, ketika ditetesi NaOH 1% memberikan warna kuning muda, kuning tua dan coklat muda dan ketika ditetesi dengan FeCl<sub>3</sub> 5% terbentuk warna hijau kekuningan.

Selain itu ketiga ekstrak juga positif mengandung alkaloid pada pereaksi Mayer dan Wagner karena memberikan endapan putih kekuningan pada pereaksi Wayer dan memberikan endapan jingga pada pereaksi Wagner. Ekstrak metanol juga positif mengandung steroid karena memberikan warna kehijauan pada saat ditetesi pereaksi Lieberman-Burchard.

Pada uji fitokimia fraksi, fraksi C memberikan hasil positif flavonoid pada tiga pereaksi yang ditambahkan, sedangkan keempat fraksi lainnya hanya positif flavonoid pada dua jenis pereaksi. Fraksi lain yang dilanjutkan untuk uji mencit yaitu fraksi B dan D karena kedua fraksi ini memiliki perbandingan yang sama yakni positif flavonoid pada dua pereaksi dan positif alkaloid pada dua pereaksi. Sehingga fraksi yang dilanjutkan untuk uji penurunan kadar gula darah mencit (*Mus musculus*) yaitu fraksi B, C dan D.

#### **6. Hasil uji efektivitas fraksi dalam menurunkan kadar gula darah mencit (*Mus musculus*)**

Fraksi-fraksi yang diperoleh kemudian diuji mencit untuk mengetahui fraksi manakah yang paling bagus dalam menurunkan kadar gula darah mencit (*Mus musculus*). dengan menggunakan prosedur dan perlakuan yang sama pada saat melakukan uji pada ekstrak, fraksi ini kemudian diuji efektivitasnya dalam penurunan kadar gula darah. Setelah uji dilakukan maka kemudian dianalisis menggunakan uji ANOVA dan memperoleh hasil sebesar 0,533 yang berarti tidak ada perbedaan nyata dari ketiga variabel yang diuji. Tetapi, pertimbangan lain yang diambil yaitu

perhitungan manual persentasi penurunan kadar gula darah mencit memberikan hasil terbesar pada fraksi C yakni sebesar 27,67% jika dibandingkan dengan fraksi B sebesar 12,81% dan fraksi D sebesar 16,04%. Sehingga fraksi yang dilanjutkan untuk karakterisasi GC-MS yaitu fraksi C.

### 7. Hasil identifikasi senyawa pada fraksi menggunakan instrument GC-MS

Instrumen GC-MS digunakan untuk mengetahui jenis senyawa yang terkandung dalam suatu sampel, dimana hasil yang diperoleh berupa peak-peak dengan waktu retensi yang berbeda-beda sesuai dengan senyawa yang dianalisis. Adapun hasil yang diperoleh pada penelitian ini yaitu senyawa metabolit sekunder yang melimpah didalam fraksi C adalah senyawa alkaloid.

Hasil spektrum massa yang diberikan oleh fraksi C yakni pada waktu retensi 18,20 memberikan puncak utama  $m/z$  125 yang mendekati nilai  $m/z$  dari salah satu senyawa turunan alkaloid berupa alkaloid-pyridin. Pada penelitian Samuel (2005) senyawa pyridine memiliki nilai  $m/z$  125. Adapun fragmen-fragmen yang dihasilkan dari pemotongan ini yaitu  $m/z$  109 dengan pelepasan gugus amina ( $-NH_2$ ),  $m/z$  79 dengan melepaskan amina dan gugus alkohol ( $-NH_2$  dan  $-COH$ ) serta  $m/z$  46 dengan melepaskan gugus pyridin.

Berdasarkan analisis diatas, senyawa yang terkandung dalam ekstrak kulit pisang raja (*Musa paradisiaca* var. raja) diprediksi sebagai senyawa alkaloid yang mendekati kerangka struktur pyridin.

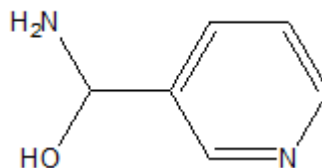

**Gambar 4.5** Struktur alkaloid-pyridin

Senyawa di atas merupakan salah satu senyawa turunan dari alkaloid dengan struktur heterosiklik yakni jenis alkaloid-pyridin-piperin. Senyawa ini memiliki 1 atom N pada cincin dan mengikat amina primer. Senyawa-senyawa alkaloid lainnya yang juga dapat menurunkan kadar gula darah disebutkan dalam jurnal Soriton (2014) yakni leurosine, katarantine, locherine, tetrahydroalstonine, vindoline dan vindolinine.

Penyakit DM merupakan penyakit yang terjadi karena gangguan metabolik pada karbohidrat yakni glukosa. Penyakit ini pada dasarnya terjadi karena adanya gangguan pada hormon insulin (Putri dan Muhammad, 2013: 234-235). Diabetes Mellitus ini terjadi karena angka kadar glukosa darah melebihi batas normal sehingga produksi hormon insulin tidak terkontrol, dimana insulin inilah yang bertanggung jawab dalam pengaturan kadar glukosa darah dalam tubuh (Putri dan Muhammad, 2013: 234-235). Seiring meningkatnya kadar gula darah maka meningkat pula pencernaan karbohidrat dan glukosa akan diubah menjadi glikogen oleh enzim-enzim tertentu. Salah satu enzim yang berperan dalam perubahan glukosa menjadi glikogen adalah enzim  $\alpha$ -Glukosidase.

Alkaloid menurunkan glukosa darah dengan cara menghambat absorbsi glukosa di usus, meningkatkan transportasi glukosa di dalam darah merangsang sintesis glikogen dan menghambat sintesis glukosa dengan menghambat enzim glukosa 6-fosfatase, fruktosa 1,6-bisfosfatase serta meningkatkan oksidasi glukosa melalui glukosa 6-fosfatase dan 1,6 bisfosfatase merupakan enzim yang berperan dalam glukoneogenesis. Penghambatan pada kedua enzim ini akan menurunkan pembentukan glukosa dari substrat lain selain karbohidrat (Santoso, Joyo dan Saryono: 2006: 26). Pada alkaloid, gugus yang berperan dalam menurunkan kadar gula darah yaitu gugus amina ( $-NH_2$ ), gugus inilah yang akan berperang dalam

penghambatan kedua enzim di atas. Gugus ini juga terdapat dalam struktur metformin yang merupakan salah satu obat antidiabetes.

Dari penjelasan di atas disimpulkan bahwa kemampuan ekstrak kulit pisang raja dalam menurunkan kadar gula darah disebabkan oleh adanya senyawa alkaloid. Hal ini diperkuat oleh penelitian sebelumnya Soriton (2014) dalam penelitiannya “Uji Efektivitas Ekstrak Etanol Daun Tapak Dara (*Catharantus roseus* (L.) G.Don) Terhadap Penurunan Kadar Gula Darah Tikus Putih Jantan Galur Wistar (*Rattus norvegicus* L.) Yang Diinduksi Sukrosa”, bahwa penurunan kadar gula darah pada pemberian ekstrak etanol daun tapak dara disebabkan oleh kandungan zat aktif alkaloid pada ekstrak etanol daun dara yang dapat menghambat glukosa sehingga dapat mencegah terjadinya hiperglikemia. Cara kerja zat bioaktif ini yaitu dengan menstimulasi pelepasan hormon insulin pada pankreas atau menghambat kerja enzim glukosidase pemecahan karbohidrat yang dapat diserap oleh usus.

Selain itu, penelitian lain yang juga memperkuat bahwa alkaloid mampu menurunkan kadar gula darah oleh penelitian Suryono dan Sevin Yudha (2012) yang berjudul “Efektifitas Daun Sirih Merah Untuk Menurunkan Kadar Gula Darah Pada Penderita Diabetes Mellitus” bahwa kemampuan daun sirih merah dalam menurunkan kadar gula darah yaitu adanya kandungan tannin, alkaloid dan polifenol.

## **BAB V**

### **PENUTUP**

#### **A. Kesimpulan**

Berdasarkan hasil penelitian yang dilakukan, maka dapat disimpulkan bahwa:

1. Dari pemberian ekstrak kulit pisang raja (*Musa paradisiaca* var. raja) dengan menggunakan pelarut yang berbeda-beda diperoleh hasil bahwa ekstrak n-Heksan yang paling efektif dalam menurunkan kadar gula darah mencit (*Mus musculus*)
2. Senyawa metabolit sekunder yang terkandung dalam ekstrak kulit pisang raja (*Musa paradisiaca* var. raja) diprediksi sebagai senyawa alkaloid.

#### **B. Saran**

Saran untuk penelitian ini yaitu perlunya dilakukan penelitian lebih lanjut dengan melakukan isolasi senyawa alkaloid dan steroid dalam ekstrak kulit pisang raja (*Musa paradisiaca* var. raja).

## DAFTAR PUSTAKA

- Al-Quran Al Karim.
- Andri, Weki Yuli. “Produksi Mencit Putih (*Mus musculus*) Dengan Substitusi Bawang Putih (*Allium sativum*) Dalam Ransum”, *Skripsi*, 2007.
- Ariefta, Nanang Rudianto. “Isolasi Dan Identifikasi Senyawa Metabolit Sekunder Pada Fraksi Etil Asetat Relatif Polar Rimpang Temu Ireng (*Curcuma aeruginosa* Roxb.)”. *Skripsi*. Yogyakarta, 2012.
- Arifuddin, M. “Sitotoksitas Bahan Aktif Lamun dari Kepulauan Spermonde Kota Makassar Terhadap *Artemia Salina* (Linnaeus, 1758)” *Jurnal Ilmu Kelautan Universitas Hasanuddin Makassar* (2013).
- Ar-Rumaikhon, Sulaiman bin A., *Fiqh Pengobatan Islam: Kajian Komprehensif Seputar Berbagai Aspek Pengobatan dalam Perspektif Islam*, Penerjemah, Tim Al-Qowam; Editor, Amir Ghozali, Lc & Effendy Abu Ahmad. Solo; Al-Qowam, 2008.
- Arisman. *Obesitas, Diabetes Mellitus dan Dislipidemia*. Jakarta: Buku Kedokteran EGC, 2014.
- Atun, Sri, dkk. “Identification And Antioxidant Activity Test Of Some Compounds From Methanol Extract Peel Of Banana (*Musa paradisiaca* Linn.)”, *Jurnal Indo. J. Chem* Vol 7 No. 1 (2007), h. 83-87.
- Baharuddin, Maswati. *Biokimia Dasar*. Makassar: Alauddin Press, 2011.
- Bintang, Marya. *Biokimia Teknik Penelitian*. Jakarta: Erlangga, 2010.
- Endah, Silistiawaty. “Daya Hambat Ekstrak Kulit pisang (*Musa paradisiaca* L.) Terhadap Penyakit yang disebabkan Oleh Bakteri”, *Skripsi*, Yogyakarta, 2012.
- Ekawati, Evy Ratnasari. “Hubungan Kadar Glukosa Darah Terhadap Hypertriglyceridemia Pada Penderita Diabetes Mellitus”, *Jurnal Prosiding Seminar Nasional Kimia Unesa* (2012), h. 1-5.
- Harborne, J.B. *Phytochemical Methods*, terj. Kosasih Padmawinata dan Iwang Soediro. *Metode Fitokimia*, Bandung: ITB, 1984.
- Hendayana, Sumar. *Kimia Pemisahan Metode Kromatografi dan Elektroforesis*. Bandung: Remaja Rosdakarya, 2006.
- Ilyas, Asriany. *Kimia Organik Bahan Alam*. Makassar: Alauddin University Press, 2013.
- Indrawati., dkk. “Efek Antidiabetes Ekstrak Air Kulit Buah Pisang Ambon (*Musapradisiaca* L.) Terhadap Mencit (*Mus musculus*) Model Hiperglikemia”, *Jurnal Galenika Farmasi* Vol 2 No. 1 (2015), h. 69-76.
- Kementrian Agama RI. “*Al-Quran dan Terjemahnya*”, Jakarta: Forum Pembelajaran Al-Quran, 2012.

- Lumbessy, Mirna., *dkk.* “Uji Total Flavonoid Pada Beberapa Tanaman Obat Tradisional Di Desa Waitina Kecamatan Mangoli Timur Kabupaten Kepulauan Sula Provinsi Maluku Utara” *Jurnal MIPA UNSRAT* Vol 2 No.7 (2012), h. 50-55.
- Maya, Stanly Wasty., *dkk.* “Phytochemical Screening and Antipyretic Effect Of Stem Juice From Kepok Banana (*Musa paradisiaca* L.) On White male Rats stain Wistar (*Rattus norvegicus*) Induced With DTP-Hb”, *Jurnal Pharmacon Ilmiah Farmasi* Vol 4 No. 1 (2015), h. 1-11.
- Muharrami, Laila Khamsatul. “Penentuan Kadar Kolesterol dengan Metode Kromatografi gas” *Jurnal Agrotek* Vol 5 No. 1 (2011), h. 28-32.
- Mukhriani. *Farmakognosi Analisis*. Makassar: Alauddin University Press, 2014.
- Nugrahaningtyas., *dkk.* ”Isolasi dan Identifikasi Senyawa Flavonoid dalam Rimpang Temu Ireng (*Curcuma aeruginosa* Roxb.)”, *Jurnal Biofarmasi* Vol. 3 No. 1 (2005), h. 32-38.
- Nuryoto, “Studi Kinerja Katalisator Lewati Monoplus s-100 pada Reaksi Esterifikasi antara Etanol dan Asam Asetat”, *Jurnal Rekayasa Proses* (2008), h. 24-28.
- Pane, Elfira Rosa, “Uji Aktivitas Senyawa Antioksidan dari Ekstrak Metanol Kulit Pisang Raja (*Musa paradisiaca* Sapientum)” *Jurnal Valensi* Vol. 3 No. 2 (2013), h. 76-81.
- Putri, Nurlaili Haida Kurnia dan Muhammad Atoillah Isfandiari, “Hubungan Empat Pilar Pengendalian DM Tipe 2 dengan Rerata Kadar Gula Darah” *Jurnal Berkala Epidemiologi* Vol 1 No. 2 (2013), h. 234-243.
- Raharjo, Tri Joko. *Kimia Hasil Alam*. Yogyakarta: Pustaka Pelajar, 2013.
- Rheda, Abdi. “Flavonoid: Struktur, Sifat Antioksidatif dan Peranannya Dalam Sistem Biologi”, *Jurnal Bellan* Vol 9 No. 2 (2010), h. 196-202.
- Samuel, Analysis and identification of secondary metabolites, characteristics and utilization the compound in *catharanthus roseus* var. *roseus* and *catharanthus roseus* var. *albus*, 2005.
- Santoso, Joyo dan Saryono “Penggunaan Rebusan Daging Buah Mahkota Dewa (*Phaleria macrocarpa* (Schff. Boerl) Dan Pengaruhnya Terhadap penurunan Glukosa Darah Tikus Jantan Yang diinduksi Aloksan” 2006.
- Sawen, Diana dan Thimothius Siraun, ”Potensi Limbah Kulit Buah Pisang (*Musa paradisiaca* L) dari Pedagang Gorengan Di Kota Manokwari”, *Jurnal Seminar Nasional Teknologi Peternakan dan Veteriner* (2011), h. 558-563).
- Shihab, Quraish. *Tafsir Al-Mishbah: Pesan, Kesan dan Keserasian Al-Quran*. Jakarta: lentera Hati, 2002.
- Soriton “Uji Efektivitas Ekstrak Etanol Daun Tapak dara (*Catharantus roseus* (L.) G.Don) Terhadap Penurunan Kadar Gula Darah Tikus Putih Jantan Galur Wistar (*Rattus norvegicus* L.) Yang Diinduksi Sukrosa”, *Jurnal Pharmacon* Vol 3 No. 3 (2014), h. 2302-2403.

- Suryono dan Sevin Yudha “Efektifitas Daun Sirih Merah Untuk Menurunkan Kadar Gula Darah Pada Penderita Diabetes Mellitus” *Jurnal AKP* No. 6 (2012), h. 1-9.
- Syamsuddin, Sri Murti Sari., *dkk.* ”Uji Efektivitas Ekstrak Kulit Pisang Goroho (*Musa acuminata* L.) Terhadap Penurunan Kadar Glukosa Darah Pada Tikus Putih Jantan Galur Wistar yang Diinduksi Sukrosa”, *Jurnal Pharmacon Ilmiah Farmasi* Vol. 2 No 1 (2013), h. 35-41.
- Tengo, Nilda Apriyati. “Isolasi dan Karakterisasi Senyawa Alkaloid dari Daun Alpukat (*Persea americana* Mill)”, *Jurnal Teknik Kimia* (2010), h. 1-9.
- Uyanto, Stanislaus S. *Pedoman Analisis Data dengan SPSS*. Yogyakarta: Graha Ilmu, 2009.
- Winarti, Sri. *Makanan Fungsional*. Yogyakarta: Graha Ilmu, 2010.
- Yazid, Estien. *Kimia Fisika Untuk Paramedis*. Yogyakarta: Andi Offset, 2005.





**Lampiran 1**

**Diagram Alir Uji Efektivitas Penurunan Kadar Gula Darah Pada Mencit dan Identifikasi Senyawa Dari Ekstrak Kulit Pisang Raja (*Musa paradisiaca* var. raja)**

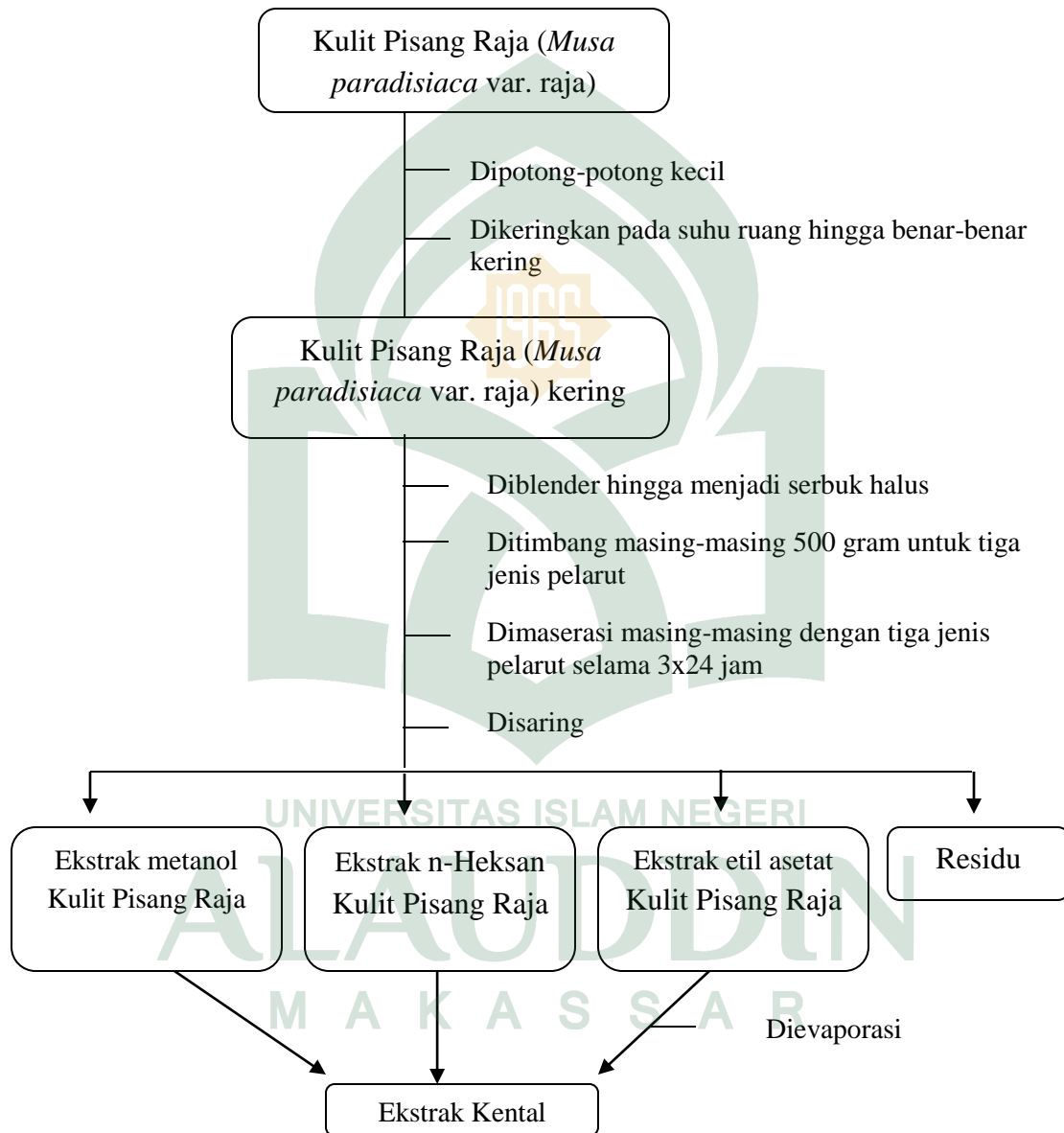

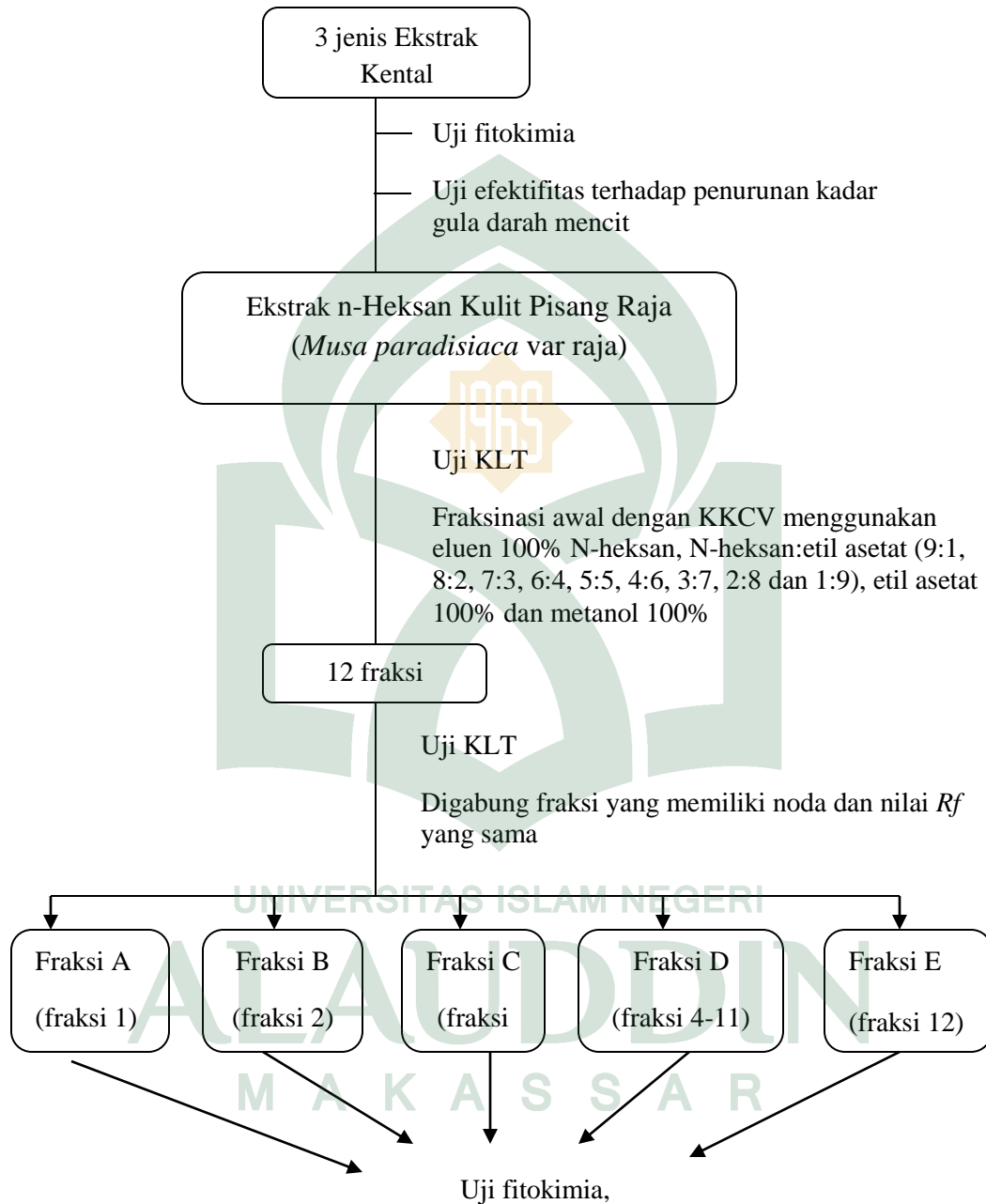
**Lanjutan**

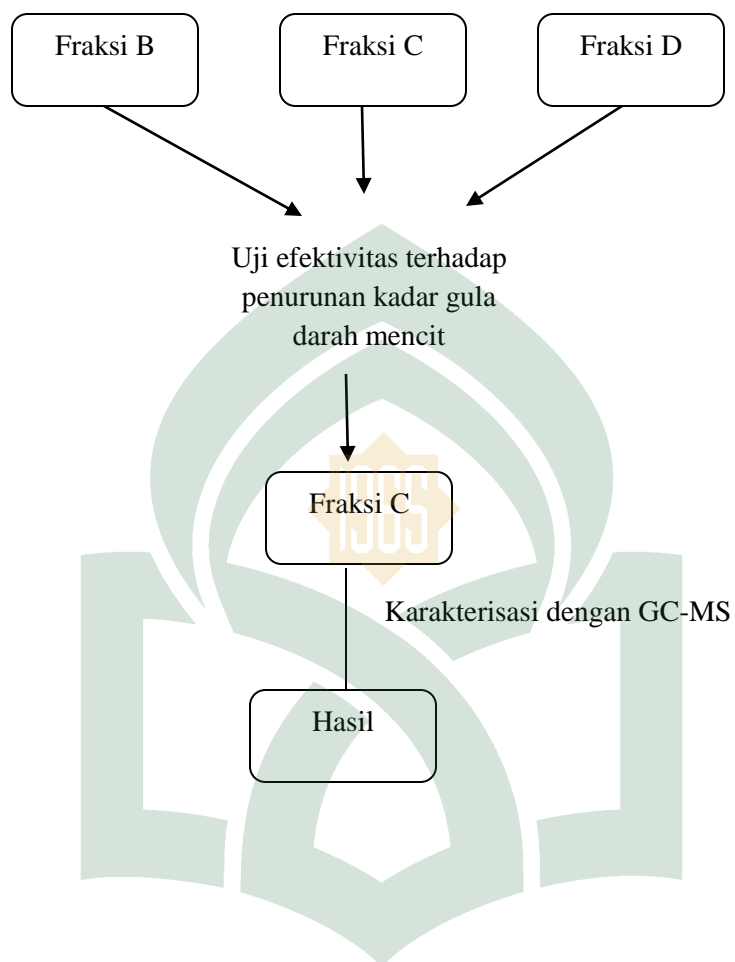

## Lampiran 2

### Perhitungan dosis metformin dan ekstrak atau fraksi yang didinduksikan ke mencit

#### A. Perhitungan Dosis Konversi Metformin

##### 1. Konversi Dosis Mencit dan Manusia

- Dosis lazium untuk manusia : 500 mg
- Faktor konversi untuk mencit dengan bobot 20 g : 0,0026
- Dosis untuk mencit 20 g :  $500 \text{ mg} \times 0,0026 = 1,3 \text{ mg}$

##### Pembuatan Sediaan Metformin

- Volume pemberian untuk mencit 30 g : 1 ml
- Dosis untuk mencit 20 g :  $\frac{30 \text{ g}}{20 \text{ g}} \times 1,3 \text{ mg} = 1,95 \text{ mg}$
- Dibuat stok sebanyak 100 ml : 100 ml
- Jumlah Metformin yang dibuat :  $1,95 \text{ mg} \times 100 \text{ ml} = 195 \text{ mg}$   
 $\approx 195 \text{ mg untuk } 100 \text{ ml} = 1,95 \text{ g/100 ml}$   
 $\approx 0,0195\% \text{ atau } 0,02\%$

##### 2. Perhitungan Metformin setara dengan 1,95 mg

$$\text{Berat rata-rata tablet} = \frac{5,4021 \text{ g}}{10} = 0,54021 \text{ g} = 540,21 \text{ mg}$$

$$\text{Berat yang ditimbang} = \frac{1,95 \text{ mg}}{500 \text{ mg}} \times 540,21 \text{ mg} = 2,10 \text{ mg}$$

Jadi, untuk mendapatkan metformin 1,95 mg ditimbang bobot tablet sebanyak 2,10 mg yang disuspensikan dengan 10 ml NaCMC 1%.

**B. Perhitungan Dosis Ekstrak atau fraksi yang Diinduksi ke mencit**

1. Dosis fraksi yang digunakan yaitu 200 mg/kg BB

Berat ekstrak yang ditimbang = Dosis x Total Berat Hewan

$$= 200\text{mg/kg BB} \times (20 \text{ gram Bb} \times 5)$$

$$= \frac{0,2\text{gram}}{1000} \times 100 \text{ gram BB}$$

$$= 0,02\text{gram}$$

Jadi, untuk mendapatkan ekstrak dengan dosis 200 mg/kg BB ditimbang ekstrak sebanyak 0,02gram yang disuspensikan dengan 10 ml NaCMC 1%.

2. Dosis volume pemberian fraksi kulit pisang kepok pada mencit 20 gram.

$$\text{Untuk mencit } 20 \text{ g/kg BB} = \frac{20 \text{ gram}}{1000} \times 10 \text{ ml}$$

$$= 0,2 \text{ ml.}$$

### Lampiran 3

**Tabel hasil Uji Fitokimia Ekstrak dan fraksi Kulit Pisang Raja (*Musa paradisiacavar raja*)**

#### 1. Ekstrak n-Heksan

No.	Golongan senyawa	Hasil Uji	Keterangan (perubahan warna)
1.	Golongan Flavonoid		
	•H <sub>2</sub> SO <sub>4</sub> pekat	+	Terbentuk warna merah muda
	•NaOH 10%	+	Terbentuk warna kuning muda
	•FeCl <sub>3</sub> 5%	+	‡ terbentuk warna kuning
2.	Golongan Alkaloid		
	•Pereaksi Wagner	+	Terbentuk warna jingga
	•Pereaksi Mayer	+	Terbentuk endapan putih
	•Pereaksi Dragendarff	+	‡ terbentuk warna coklat
3.	Golongan Steroid dan Terpenoid		
	•Pereaksi Lieberman-Burchard	-	‡ terbentuk warna merah-ungu atau biru-hijau

#### 2. Fraksi

Golongan senyawa	Hasil uji fitokimia				
	A	B	C	D	E
1. Flavonoid					
H <sub>2</sub> SO <sub>4</sub> pekat	+	+	+	+	+
NaOH 10%	+	-	+	-	+
FeCl <sub>3</sub> 5%	-	+	+	+	+
2. Alkaloid					
Wagner	+	+	+	+	+
Dragendarff	-	-	-	-	-
Mayer	+	+	+	+	+
3. Terpen dan Steroid					
Lieberman Burchard	-	-	-	-	-

#### Lampiran 4

Gambar hasil Uji Fitokimia Ekstrak dan fraksi Kulit Pisan g Raja (*Musa Paradisiaca* var raja)

#### Ekstrak n-Heksan

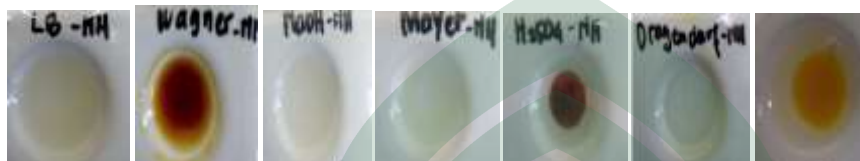

Fraksi A

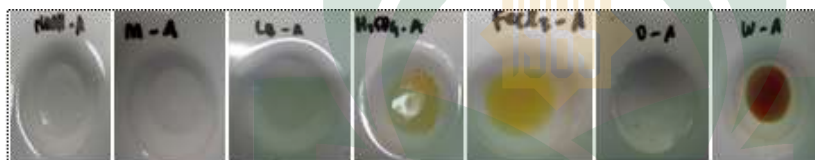

Fraksi B

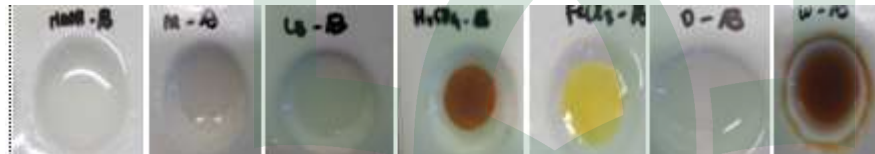

Fraksi C



Fraksi D

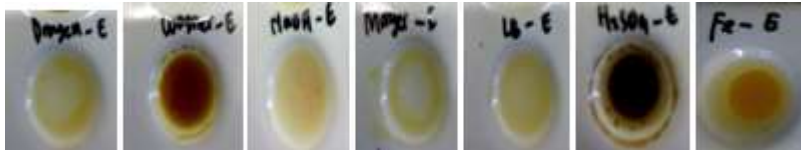

**Fraksi E**



## Lampiran 5

### Analisis Data Efektivitas Ekstrak Kulit Pisang Raja (*Musa Paradisiaca* var Raja) Dalam Menurunkan Kadar Gula Darah Mencit menggunakan SPSS

#### ANOVA

Efektivitas Ekstrak

	Sum of Squares	df	Mean Square	F	Sig.
Between Groups	64053.650	4	16013.413	2.882	.037
Within Groups	194462.750	35	5556.079		
Total	258516.400	39			

#### A. Analisis data menggunakan uji ANAVA SPSS

##### 1. Tabel Uji Anava ekstrak kulit pisang raja (*Musa paradisiaca* var Raja)

No.	Metanol	N-Heksan	Etil Asetat
1.	312	329	178
2.	215	193	119
3.	236	150	114
4.	216	139	75
5.	160	127	73
6.	135	119	64
	X = 1.274	1.057	623
	X rata-rata 212,3333	176,1666	103,8333

##### 2. Analisis Data

$$S^2 = \frac{(X1 - Xrata - rata)^2}{n} + \frac{(X2 - Xrata - rata)^2}{n} + \frac{(X3 - Xrata - rata)^2}{n} + \frac{(X4 - Xrata - rata)^2}{n} + \frac{(X5 - Xrata - rata)^2}{n} + \frac{(X6 - Xrata - rata)^2}{n}$$

$$S^2 = \frac{(312 - 212,3333)^2}{5} + \frac{(215 - 212,3333)^2}{5} + \frac{(236 - 212,3333)^2}{5} + \frac{(216 - 212,3333)^2}{5} + \frac{(160 - 212,3333)^2}{5} + \frac{(135 - 212,3333)^2}{5}$$

$$S^2 = \frac{(9.933,4510)}{5} + \frac{(7,1112)}{5} + \frac{(560,1126)}{5} + \frac{(13,4446)}{5} + \frac{(2.738,7742)}{5} + \frac{(5.980,4392)}{5}$$

$$S^2 = 1.986,6902 + 1,4222 + 112,0225 + 2,6889 + 547,7548 + 1.196,0878$$

$$S^2 = 3.846,6664$$

a.  $S^2$  total

$$S^2 \text{ total} = 3.846,6664 + 6.278,5615 + 1.840,5663$$

$$= 11.965,7942$$

$$S = \sqrt{S^2}$$

$$= \sqrt{11.965,7942}$$

$$= 109,3882$$

b. Uji BNT

$$\text{Bnt} = S\sqrt{2/n} t_k (n-1)$$

$$= 109,3882 \sqrt{2/6} t_3 (6-1)$$

$$= 109,3882 \sqrt{0,3333} t_3(5)$$

$$= 109,3882 (0,577) (2,13)$$

$$= 63,1169 (2,13)$$

$$= 134,4389$$

Diketahui dalam tabel

$$t_{dk} = t_k (n-1)$$

$$dk = 3 (6-1)$$

$$= 15$$

Pada tabel t, p; 0,05, dk = 15 yaitu 2,13

c. Urutan rata-rata

$$103,8333 < 176,1666 < 212,3333$$

Etil asetat < n-Heksanmetanol

d. Selisih dua rata-rata

$$\text{n-Heksandan Etil asetat} = 176,1666 - 103,8333 = 72,3333$$

$$\text{n-Heksandan metanol} = 212,3333 - 176,1666 = 36,1667$$

$$\text{Etil asetat dan metanol} = 212,3333 - 103,8333 = 108,5$$

Sehingga dari hasil perhitungan di atas dapat disimpulkan bahwa ekstrak yang memiliki aktivitas menurunkan kadar gula darah pada mencit paling besar adalah ekstrak n-Heksan kulit pisang raja (*Musa paradisiacal* var Raja).

**B. Perhitungan manual penurunan kadar gula darah mencit menggunakan ekstrak kulit pisang raja (*Musa paradisiacal* var Raja)**

Kontrol (+)

$$S_{15}: \frac{X_{t15} - X_{t0}}{X_{t15}} \times 100\%$$

$$: \frac{285 - 285}{285} \times 100\%$$

$$: 0\%$$

$$S_{30}: \frac{X_{t30} - X_{t15}}{X_{t30}} \times 100\%$$

$$: \frac{332 - 285}{332} \times 100\%$$

$$: 14,16\%$$

$$S_{45}: \frac{X_{t45} - X_{t30}}{X_{t45}} \times 100\%$$

$$: \frac{236 - 332}{332} \times 100\%$$

$$: 14,16\%$$

$$S_{60}: \frac{X_{t60} - X_{t45}}{X_{t60}} \times 100\%$$

$$: \frac{159 - 236}{159} \times 100\%$$

$$: 48,43\%$$

$$S_{75}: \frac{X_{t75} - X_{t60}}{X_{t75}} \times 100\%$$

$$: \frac{130 - 159}{130} \times 100\%$$

$$: 22,31\%$$

$$S_{90}: \frac{X_{t90} - X_{t75}}{X_{t90}} \times 100\%$$

$$: \frac{97 - 130}{97} \times 100\%$$

$$: 34,02\%$$

$$S_{total} : 0 + 14,16\% +$$

$$40,68\% + 48,43\% +$$

$$22,31\% + 34,02\% =$$

$$159,6\%$$

$$S_{rata-rata} : \frac{159,6}{6} = 26,6\%$$

$$S_{60}: \frac{X_{t60} - X_{t45}}{X_{t60}} \times 100\%$$

$$: \frac{75 - 114}{75} \times 100\%$$

$$: 52\%$$

$$S_{total}: 15,73\% + 49,57\% + 4,83\% + 52\% + 2,73\% + 14,06\% = 144,4\%$$

$$S_{rata-rata} : \frac{138,47\%}{6} = 23,07\%$$

$$: \frac{73-75}{73} \times 100\%$$

$$: 2,73\%$$

$$S_{90}: \frac{X_{t90}-X_{t75}}{X_{t90}} \times 100\%$$

$$: \frac{64-73}{64} \times 100\%$$

$$: 14,06\%$$

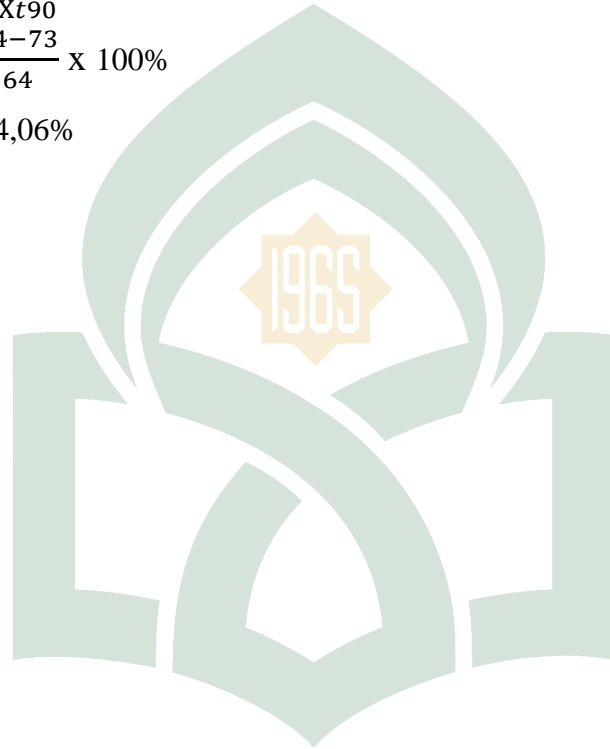

UNIVERSITAS ISLAM NEGERI  
**ALAUDDIN**  
M A K A S S A R

## Lampiran 6

Grafik perbandingan metformin (kontrol positif), Na-CMC (kontrol negatif) dan ekstrak n-Heksan dalam menurunkan kadar gula darah

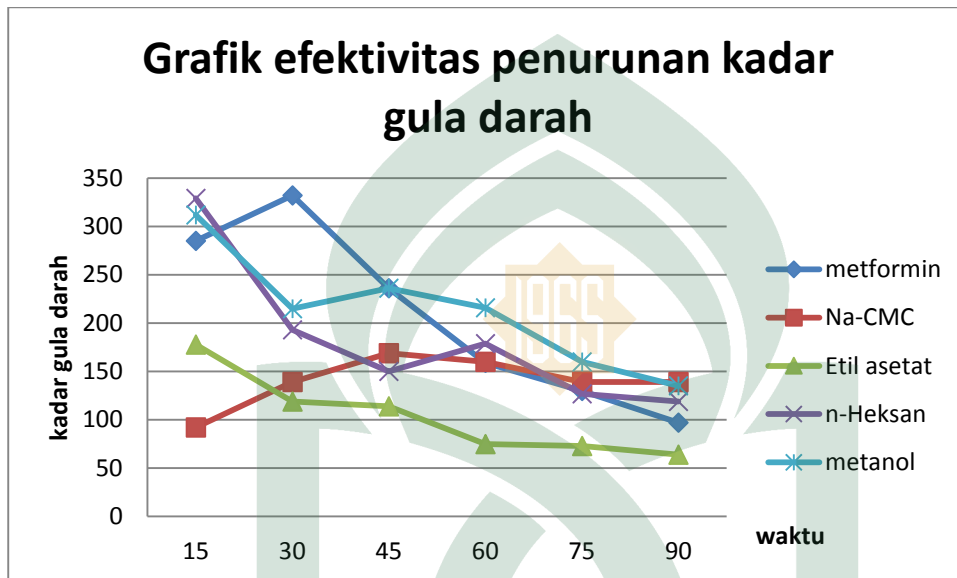

## Lampiran 7

### Analisis Data Efektivitas Ekstrak Kulit Pisang Raja (*Musa Paradisiaca* var Raja) Dalam Menurunkan Kadar Gula Darah Mencit menggunakan SPSS

**ANOVA**

efektivitas fraksi

	Sum of Squares	df	Mean Square	F	Sig.
Between Groups	25762.650	4	6440.663	.800	.533
Within Groups	281631.250	35	8046.607		
Total	307393.900	39			

#### A. Analisis data menggunakan uji ANAVA SPSS

##### 1. Tabel Uji Anava Fraksi dari ekstrak n-Heksan kulit pisang raja (*Musa paradisiacal* var Raja)

No.	Fraksi 1	Fraksi 2	Fraksi 3
1.	217	367	137
2.	171	229	135
3.	195	171	137
4.	176	123	119
5.	154	114	98
6.	139	99	96
	X = 1.052	1.103	722
	X rata-rata 175,3333	183,3333	120,3333

Keterangan

Fraksi 1 = fraksi B

Fraksi 2 = fraksi C

Fraksi 3 = fraksi D

## Lampiran 8

*Tabel warna yang terbentuk pada hasil fraksinasi awal kromatografi kolom cair vakum (KCCV) dan setelah penggabungan*

No.	Eluen	Warna fraksi
1.	n-Heksan 100%	Larutan bening
2.	n-Heksan:etil asetat (9:1)	Larutan kuning muda
3.	n-Heksan:etil asetat (8:2)	Larutan kuning tua
4.	n-Heksan:etil asetat (7:3)	Larutan kuning muda
5.	n-Heksan:etil asetat (6:4)	Larutan kuning muda
6.	n-Heksan:etil asetat (5:5)	Larutan kuning muda
7.	n-Heksan:etil asetat (4:6)	Larutan bening
8.	n-Heksan:etil asetat (3:7)	Larutan bening
9.	n-Heksan:etil asetat (2:8)	Larutan bening
10.	n-Heksan:etil asetat (1:9)	Larutan bening
11.	Etil asetat 100%	Larutan bening
12.	Metanol 100%	Larutan bening

No.	Kode fraksi	Fraksi yang digabung	Berat fraksi (g)	Warna fraksi gabungan	
				Sebelum diuapkan	Setelah diuapkan
1.	A	1	0,1334 gr	Larutan bening	Tidak berwarna
2.	B	2	1,4189 gr	Larutan kuning muda	Kuning tua
3.	C	3	0,1632 gr	Larutan kuning tua	Kuning tua
4.	D	4-11	0,2507 gr	Larutan kuning muda	Kuning muda
5.	E	12	0,0803 gr	Larutan bening	Tidak berwarna

**Lampiran 9**

*Spectrum GCMS fraksi n-Heksan ekstrak kulit pisang raja (Musa paradisiaca var raja)*

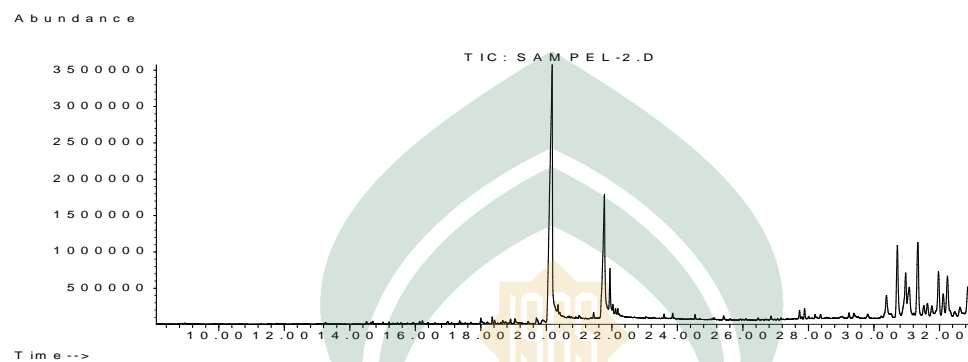

UNIVERSITAS ISLAM NEGERI  
**ALAUDDIN**  
M A K A S S A R



Nama senyawa	Waktu retensi	Persentasi
Tetradecanoid acid	18,00	0,37
1-octadecene		
2-undecanone	18,35	0,25
Pentadecanoid acid		
Hexadecanoid acid	18,91	0,21
9-octadecanoid acid		
Octadecanoid acid	21,45	0,21
Pyridine-3-carboxamide		
Oleic acid	22,19	0,24
Carbonic acid		
1H-indene	23,59	0,18
Benzo [G] Quinazoline	27,73	0,47
1H-Naphtho [2,1-B] pyran		
Ethanone	28,21	0,22
1,3,4-Oxadiazol-2 (3H)-one	29,40	0,39
Benz [b]-1,4-oxazepine		
Ergost-5-en-3-ol	30,38	1,81
Stigmasterol		
Ergosta-8	30,72	6,15
Cholest-5-en-3-ol		
Stigmasta-5	31,52	1,07
9,19-cycloergost-24		
Cyclohexene	31,64	1,17
Antra-9		
4-dehydroxy-N	31,97	4,36
Pyrimidine		
9,19-cyclolanost-25	32,63	0,18
	32,87	2,28

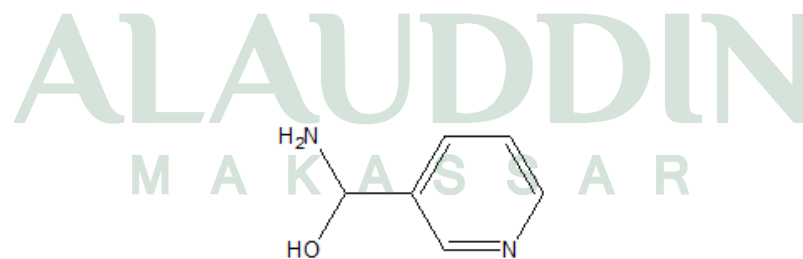
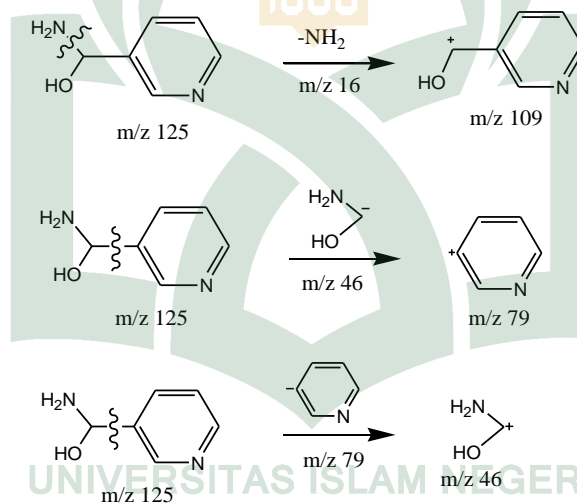
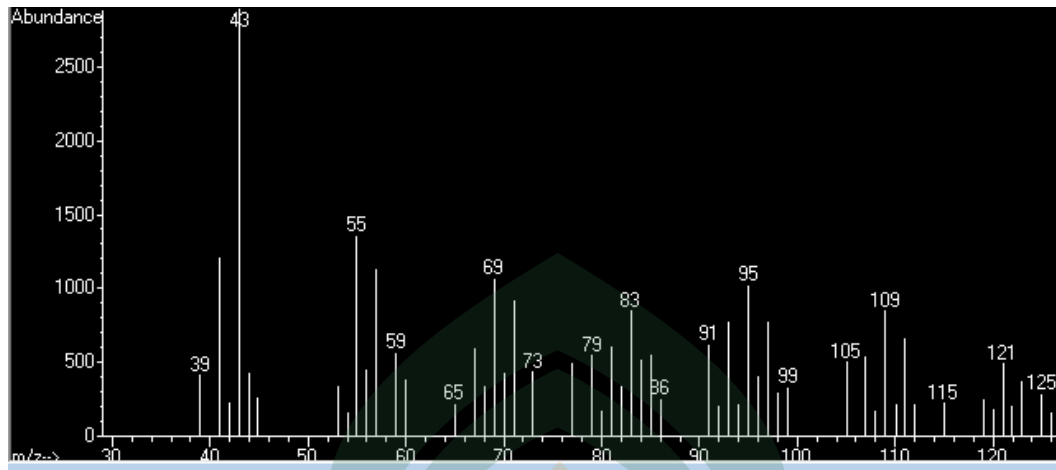

Struktur senyawa alkaloid-pyridin

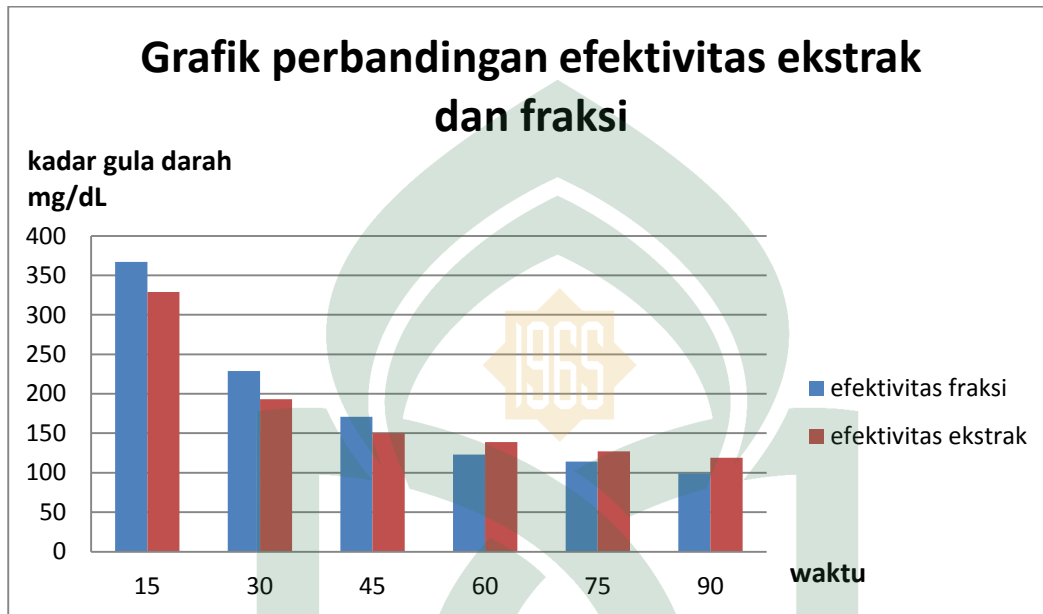
**LAMPIRAN 10****Grafik Perbandingan Efektivitas Ekstrak n-Heksan dengan Fraksi C**

## Lampiran11

### *Dokumentasi Penelitian*

#### 1. Preparasi Sampel



## 2. Destilasi pelarut



Rangkaian destilasi



destilat

## 3. Ekstraksi



Maserasi



penyaringan dengan vakum



Ekstrak kental



evaporasi



maserat

**4. Uji efektivitas ekstrak menurunkan kadar gula darah mencit**



mengukur bobot ekstrak    mengukur bobot mencit    menginduksi mencit



Mengukur gula darah mencit

**5. Uji KLT**



Eluen

analisis UV

mengoven plat



Hasil KLT

## 6. Fraksinasi KKC

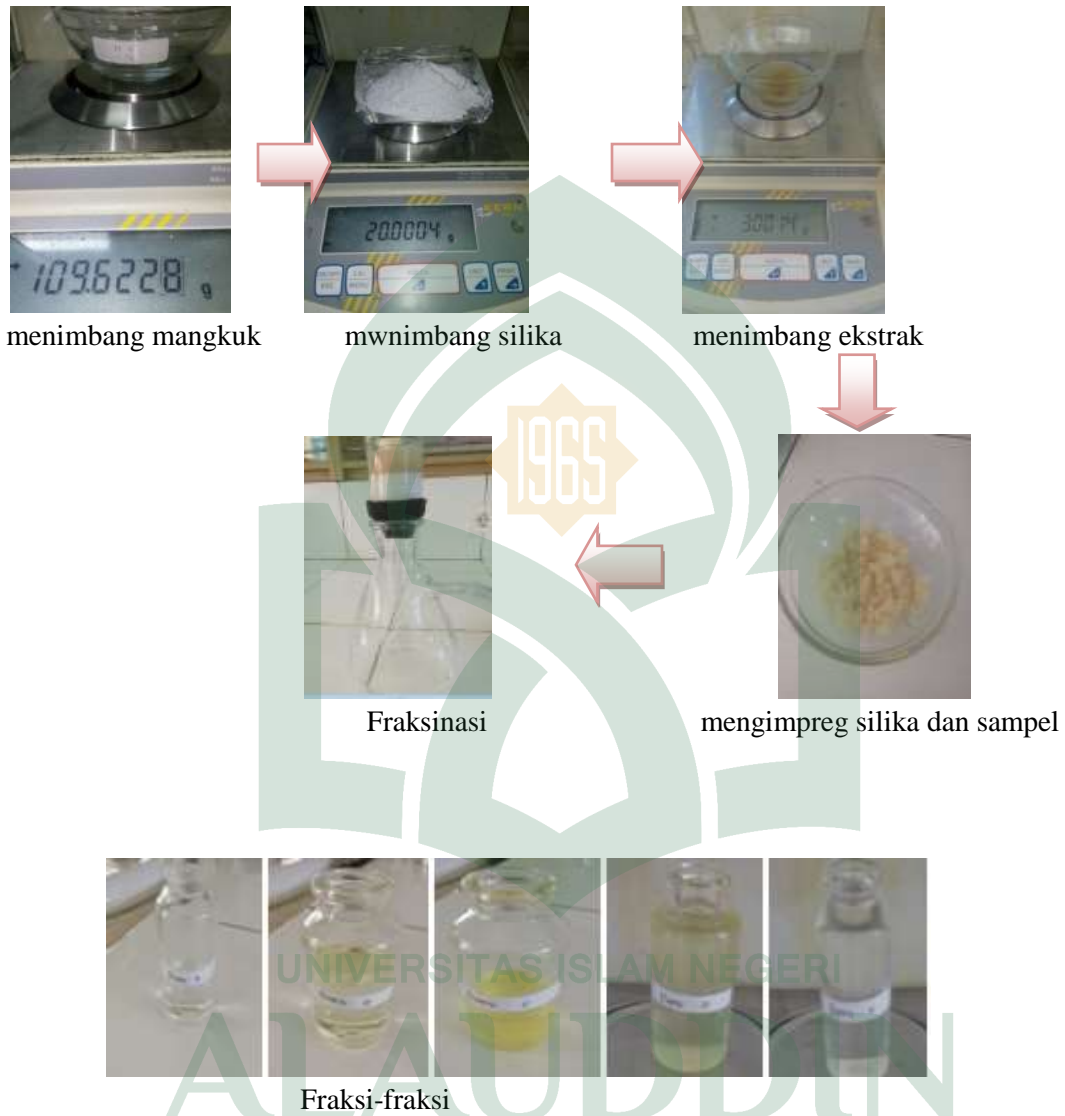

## 7. Uji fitokimia

M A K A S S A R



Ekstrak diencerkan

Ekstrak Etil asetat

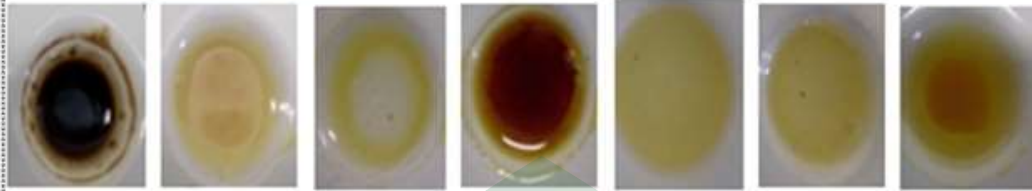

1. Fraksi A

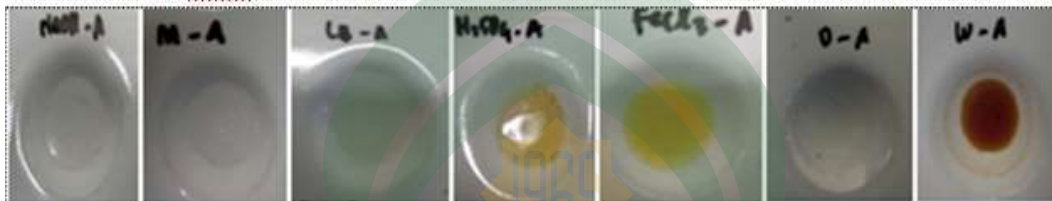

2. Fraksi B

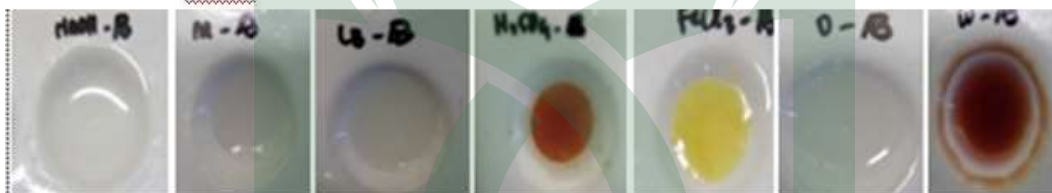

3. Fraksi C



4. Fraksi D





5. Fraksi E

UNIVERSITAS ISLAM NEGERI  
**ALAUDDIN**  
M A K A S S A R

## BIOGRAFI

Nama lengkap penulis adalah **Rezki Nurfadillah Utami** yang lahir pada 7 Mei 1995 di Desa Majannang Kec. Parigi yang merupakan anak pertama dari pasangan Syamsuddin dan Satriani. Penulis memulai pendidikan di SD Inpres Sicini pada tahun 2000-2006 dan melanjutkan pendidikan ke SMP Negeri 2 Parigi pada tahun 2006-2009. Pada tahun 2009-2012 penulis melanjutkan pendidikan ke SMA Negeri 1 Tinggimoncong. Setelah lulus SMA, melalui jalur Penerimaan Mahasiswa Jalur Khusus (PMJK) penulis masuk ke Universitas Islam Negeri Alauddin Makassar mengambil jurusan Kimia dan menyelesaikan pendidikan S1 pada bulan Desember 2016.



UNIVERSITAS ISLAM NEGERI  
**ALAUDDIN**  
M A K A S S A R