

**AKUMULASI LOGAM BERAT TIMBAL (Pb) DAN PENGARUHNYA
PADA DAUN TREMBESI (*Samanea saman* (Jacq.) Merr)
DI JALAN ANDI PANGERAN PETTARANI
KOTA MAKASSAR**



Skripsi

Diajukan untuk Memenuhi Salah Satu Syarat Meraih Gelar Sarjana Sains
Jurusan Biologi pada Fakultas Sains dan Teknologi
UIN Alauddin Makassar

Oleh:

SUKRIADI

NIM: 60300113073

**FAKULTAS SAINS DAN TEKNOLOGI
UIN ALAUDDIN MAKASSAR
2018**

PERNYATAAN KEASLIAN SKRIPSI

Mahasiswa yang bertandatangan di bawah ini:

Nama : Sukriadi
NIM : 60300113073
Tempat / Tgl. Lahir : Kanreapia/ 02, September 1994
Jurusan/Prodi : Biologi/S1
Fakultas : Sains dan Teknologi
Alamat : Samata
Judul : Akumulasi Logam Berat Timbal (Pb) dan Pengaruhnya Pada Daun Trembesi (*Samanea saman* (Jacq.) Merr) di Jalan A.P. Pettarani Kota Makassar.

Menyatakan dengan sesungguhnya dan penuh kesadaran bahwa skripsi ini benar adalah hasil karya sendiri. Jika di kemudian hari terbukti bahwa ia merupakan duplikat, tiruan, plagiat, atau dibuat oleh orang lain, sebagian atau seluruhnya, maka skripsi dan gelar yang diperoleh karenanya batal demi hukum.

Makassar, 22 Januari 2018 M
05 Jumadil Awal 1439 H

Penyusun

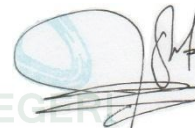

SUKRIADI
NIM: 60300113073

UNIVERSITAS ISLAM NEGERI
ALAUDDIN
M A K A S S A R

PENGESAHAN SKRIPSI

Skripsi yang berjudul “**Akumulasi Logam Berat Timbal (Pb) Dan Pengaruhnya Pada Daun Trembesi (*Samanea saman* (Jacq.) Merr) Di Jalan A.P. Pettarani Kota Makassar**”, yang disusun oleh Sukriadi, NIM: 60300113073, mahasiswa Jurusan Biologi pada Fakultas Sains dan Teknologi UIN Alauddin Makassar, telah diuji dan dipertahankan dalam sidang *munaqasyah* yang diselenggarakan pada hari senin, 22 Januari 2018, bertepatan dengan 05 Jumadil Awal 1439 H, dinyatakan telah dapat diterima sebagai salah satu syarat untuk memperoleh gelar Sarjana dalam Ilmu Sains dan Teknologi, Jurusan Biologi.

Makassar, 22 Januari 2018 M
05 Jumadil Awal 1439 H

DEWAN PENGUJI :

Ketua	: Dr. Wasilah, S.T., M.T.	(.....)
Sekretaris	: Hasyimuddin, S.Si., M.Si.	(.....)
Munaqaisy I	: Dr. Fatmawati Nur, S.Si., M.Si	(.....)
Munaqisy II	: Isna Rasdianah Aziz, S.Si., M.Sc.	(.....)
Munaqisy III	: Dr. M.Thahir Maloko, M.Hi.	(.....)
Pembimbing I	: Baiq Farhatul Wahidah, S.Si., M.Si.	(.....)
Pembimbing II	: Nurlailah Mappanganro, S.P., M.P.	(.....)

Diketahui oleh:

**Dekan Fakultas Sains dan Teknologi
UIN Alauddin Makassar,**

Prof. Dr. H. Arifuddin, M.Ag.

NIP. 19710412 200003 1 001



PERSETUJUAN PEMBIMBING

Pembimbing penulisan skripsi saudara Sukriadi, NIM: 60300113073, mahasiswa Jurusan Biologi pada Fakultas Sains dan Teknologi UIN Alauddin Makassar, setelah meneliti dan mengoreksi dengan seksama skripsi yang berjudul “**Akumulasi Logam Berat Timbal (Pb) Dan Pengaruhnya Pada Daun Trembesi (*Samanea saman* (Jacq.) Merr) Di Jalan A.P. Pettarani Kota Makassar**”, memandang bahwa skripsi tersebut telah memenuhi syarat-syarat ilmiah dan dapat disetujui untuk diajukan ke sidang munaqasyah.

Demikian persetujuan ini diberikan untuk diproses lebih lanjut.

Makassar, 22 Januari 2018 M
05 Jumadil Awal 1439 H

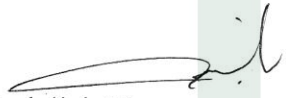

Nurlailah Mappanganro, S.P., M.P.
Pembimbing II



Baiq Farhatul Wahidah, S.Si., M.Si.
Pembimbing I

UNIVERSITAS ISLAM NEGERI
ALAUDDIN
M A K A S S A R

KATA PENGANTAR

بِسْمِ اللَّهِ الرَّحْمَنِ الرَّحِيمِ

Segala puji dan syukur penulis panjatkan kehadirat Allah swt. yang Maha pengasih lagi Maha penyayang atas limpahan rahmat, nikmat dan hidayah-Nya sehingga penulis dapat menyelesaikan skripsi yang berjudul “**Akumulasi Logam Berat Timbal (Pb) Dan Pengaruhnya Pada Daun Trembesi (*Samanea saman* (Jacq.) Merr) di Jalan A.P. Pettarani Kota Makassar**”. Salawat dan salam semoga senantiasa tercurahkan kepada Nabi Muhammad saw. beserta keluarga dan para sahabat beliau hingga pada umatnya, Nabi yang menjadi suri tauladan bagi kita semua.

Skripsi ini disusun sebagai salah satu syarat untuk memperoleh gelar Sarjana Sains (S.Si.) pada Jurusan Biologi Fakultas Sains dan Teknologi Universitas Islam Negeri (UIN) Alauddin Makassar. Penyusunan skripsi tidak terlepas dari hambatan dan tantangan, namun berkat kerja keras, bimbingan dan motivasi dari berbagai pihak-pihak langsung maupun tidak langsung yang memperlancar jalannya penyusunan skripsi ini sehingga dapat terselesaikan dengan baik. Terimah kasih yang sebesar-besarnya kepada kedua orang tua tercinta Ayahanda Khaeruddin dan Ibunda Rukia.C atas do'a dan dukungannya. Kesempatan ini penulis juga mengucapkan terima kasih secara mendalam, tulus dan ikhlas serta penghargaan yang setinggi-tingginya disampaikan kepada:

1. Prof. Dr. H. Musafir Pababbari, M.Ag., selaku Rektor Universitas Islam Negeri (UIN) Alauddin Makassar serta sejarannya.
2. Prof. Dr. H. Arifuddin, M.Ag., selaku Dekan Fakultas Sains dan Teknologi Universitas Islam Negeri (UIN) Alauddin Makassar dan sejarannya.
3. Dr. Mashuri Masri, S.Si., M.Kes., selaku Ketua Jurusan Biologi Fakultas Sains dan Teknologi UIN Alauddin Makassar.
4. Hasyimuddin, S.Si., M.Si., selaku Sekretaris Jurusan Biologi Fakultas Sains dan Teknologi UIN Alauddin Makassar.

5. Baiq Farhatul Wahidah, S.Si., M.Si sebagai Dosen Pembimbing I dan Nurlailah Mappanganro, S.P., M.P sebagai Dosen Pembimbing II yang sabar memberikan bimbingan, arahan, masukan, dan telah meluangkan waktu membimbing penulis sehingga skripsi ini dapat terselesaikan.
6. Dr. Fatmawati Nur, M.Si., Isna Rasdianah S.Si., M.Sc., dan Dr. M. Thahir Maloko, M.Hi. selaku Dosen Penguji yang telah banyak memberikan masukan yang sangat bermanfaat bagi penelitian dan penulisan skripsi.
7. Seluruh Bapak/Ibu Dosen Pengajar yang selama ini telah mengajarkan banyak hal serta pengetahuan yang berlimpah selama kuliah di kampus ini serta seluruh Staf Jurusan Biologi Fakultas Sains dan Teknologi UIN Alauddin Makassar.
8. Kepala Laboratorium dan seluruh Laboran Laboratorium Jurusan Biologi dan Kimia Fakultas Sains dan Teknologi UIN Alauddin Makassar yang memberikan ilmu, arahan, dan membantu selama penelitian ini.
9. Kepala perpustakaan beserta jajarannya, terima kasih bantuannya selama ini.
10. Keluarga dan Saudaraku Nurwahyu agustina, Rini ayu Ningsih, dan Irfan Perdiansah terimah kasih memberikan semangat, doa dan dorongan demi kesuksesan penulis dalam menempuh S1.
11. Tim penelitian khususnya yang selalu bersama dalam menyelesaikan penelitian ini Nurhidayah dan Hardiyanti YM.
12. Spesial untuk sahabat-sahabat dan teman-teman seperjuangan “BRACHIALIS” angkatan 2013 jurusan biologi dan “REVOLUSI” angkatan 2013 Fakultas sains dan teknologi yang telah memberikan dukungan dan motivasi serta banyak kenangan yang tak terlupakan selama ini.
13. Keluarga besar Himpunan Mahasiswa Jurusan (HMJ) Biologi, Lembaga Kajian (LK) An Nuur Fakultas Sains dan Teknologi serta Mahasiswa Pencinta Masjid (MPM) UIN Alauddin Makassar terimakasih atas dukungan dan motivasi serta banyak kenangan yang tak terlupakan selama ini.

14. Teman-teman KKN angk. 55 se-Kecamatan Parigi Kab. Gowa, spesial terkhusus posko desa Majannang terimakasih atas dukungan dan motivasi serta banyak kenangan yang tak terlupakan.
15. Serta terima kasih kepada seluruh pihak terkait yang tidak dapat penulis sebutkan satu persatu atas do'a, semangat, dukungan, saran dan pemikiran yang diberikan kepada penulis.

Dalam penulisan skripsi ini, penulis menyadari sepenuhnya bahwa masih banyak kekurangan-kekurangan dan masih jauh dari kesempurnaan, maka hanya kepada Allah swt. jualah menyerahkan segalanya, untuk itu penulis mengharapkan kritik dan saran yang bersifat membangun dari semua pihak, demi perbaikan skripsi ini. Akhirnya, semoga skripsi ini dapat memberikan manfaat bagi penulis dan pembaca pada umumnya, semoga kita semua mendapat rahmat & rihdo dari-Nya, Amin yaarabbal alamin...

Makassar, 22 Januari 2018 M
05 Jumadil Awal 1439 H

Penulis



SUKRIADI

NIM: 60300113073

UNIVERSITAS ISLAM NE
ALAUDDIN
M A K A S S A R

DAFTAR ISI

	Halaman
HALAMAN SAMPUL	i
PERNYATAAN KEASLIAN SKRIPSI	ii
PENGESAHAN SKRIPSI	iii
PERSETUJUAN PEMBIMBING	iv
KATA PENGANTAR	v-vii
DAFTAR ISI	viii-ix
DAFTAR TABEL	x
DAFTAR GAMBAR	xi
DAFTAR LAMPIRAN	xii
ABSTRAK	xiii
ABSTRACT	xiv
BAB I PENDAHULUAN	1-11
A. Latar Belakang	1-7
B. Rumusan Masalah	8
C. Ruang Lingkup Penelitian.....	8
D. Kajian Pustaka.....	8-10
E. Tujuan Penelitian	10
F. Kegunaan Penelitian.....	11
BAB II TINJAUAN TEORITIS	12-35
A. Ayat yang Relevan	12-19
B. Tinjauan Umum Udara Dan Pencemaran Udara.....	20-23
C. Tinjauan Umum Akumulasi Logam Berat Timbal (Pb)	23-28
D. Tinjauan Umum Tanaman Trembesi	28-32
E. Tinjauan Umum Lokasi.....	32-34
F. Kerangka Pikir	35
BAB III METODOLOGI PENELITIAN	36-42
A. Jenis dan Pendekatan Penelitian.....	36
B. Lokasi Penelitian.....	36
C. Populasi dan Sampel	37
D. Variabel Penelitian	37
E. Definisi Operasional Variabel.....	37

F. Metode Pengumpulan data.....	38
G. Instrumen Penelitian.....	38
H. Prosedur Kerja.....	39-42
BAB IV HASIL DAN PEMBAHASAN	43-61
A. Hasil	44-51
B. Pembahasan	51-61
BAB V PENUTUP	62-63
A. Kesimpulan	62
B. Saran	62-63
KEPUSTAKAAN	64-68
LAMPIRAN-LAMPIRAN	69-76
DAFTAR RIWAYAT HIDUP	77

DAFTAR TABEL

	Halaman
Tabel 2.1 Komposisi udara bersih dan kering.....	20
Tabel 4.1 Data hasil perhitungan kendaraan bermotor yang melintas di jalan A.P. Pettarani kota Makassar.....	43
Tabel 4.2 Uji anova jumlah kendaran yang melintas di jalan A.P Pettarani.....	44
Tabel 4.3 Kondisi morfologi daun trembesi (<i>Samanea saman</i> (Jacq.) Merr).....	45
Tabel 4.4 Analisis data anova kadar klorofil pada daun trembesi (<i>Samanea saman</i> (Jacq.) Merr).....	47
Tabel 4.5 Karakteristik penampang stomata pada daun trembesi (<i>Samanea saman</i> (Jacq.) Merr).....	47
Tabel 4.6 Analisis data uji anova jumlah stomata pada daun trembesi (<i>Samanea saman</i> (Jacq.) Merr).....	50
Tabel 4.7 Analisis data uji korelasi daun trembesi (<i>Samanea saman</i> (Jacq.) Merr).....	50

DAFTAR GAMBAR

	Halaman
Gambar 2.1. Pohon dan Daun trembesi (<i>Samanea saman</i> (Jacq.) Merr).....	32
Gambar 2.2. Peta lokasi penelitian di jalan A.P. Pettarani kota Makassar	34
Gambar 4.1. Grafik hasil pengukuran konsentrasi Pb pada daun trembesi (<i>Samanea saman</i> (Jacq.) Merr) di jalan AP. Pettarani	44
Gambar 4.2. Grafik kadar klorofil daun trembesi (<i>Samanea saman</i> (Jacq.) Merr) di jalan AP. Pettarani kota Makassar	46
Gambar 4.3. Penampang struktur stomata tumbuhan trembesi (<i>Samanea saman</i> (Jacq.) Merr)	48
Gambar 4.4. Grafik rata-rata jumlah stomata pada daun trembesi (<i>Samanea saman</i> (Jacq.) Merr)	49

DAFTAR LAMPIRAN

		Halaman
Lampiran 1	Penghitungan kepadatan lalu lintas di jalan A.P. Pettarani	69
Lampiran 2	Hasil pengukuran konsentrasi timbal (Pb) pada daun trembesi (<i>Samanea saman</i> (Jacq.) Merr).....	70
Lampiran 3	Pengukuran kadar klorofil total pada daun trembesi (<i>Samanea saman</i> (Jacq.) Merr).....	70
Lampiran 4	Penghitungan jumlah stomata pada daun trembesi (<i>Samanea saman</i> (Jacq.) Merr)	70
Lampiran 5	Perhitungan Konsentrasi Pb Daun trembesi (<i>Samanea saman</i> (Jacq.) Merr).....	71
Lampiran 6	Penghitungan kadar klorofil total pada daun trembesi (<i>Samanea saman</i> (Jacq.) Merr)	72-75
Lampiran 7	Gambar dokumentasi penelitian	76

ABSTRAK

Nama : Sukriadi
NIM : 60300113073
Judul Skripsi : “Akumulasi Logam Berat Timbal (Pb) Dan Pengaruhnya Pada Daun Trembesi (*Samanea Saman* (Jacq.) Merr) Di Jalan A.P. Pettarani Kota Makassar”

Kendaraan bermotor merupakan sumber pencemaran udara yang cukup besar, berkisar 70%. Bahan bakar kendaraan bermotor menggunakan Pb sebagai zat aditif untuk meningkatkan bilangan oktan. Timbal (Pb) merupakan salah satu logam berat yang sangat berbahaya bagi makhluk hidup karena bersifat karsinogenik, dapat menyebabkan mutasi, terurai dalam jangka waktu yang lama dan toksisitasnya yang tidak berubah, maka diperlukan tindakan untuk mereduksi Pb dari udara, salah satunya menggunakan tumbuhan sebagai agen bioremediasi. Tanaman trembesi (*Samanea saman* (Jacq.) Merr) terutama sebagai pohon peneduh merupakan salah satu pohon yang cukup banyak dijumpai di jalan A.P. Pettarani kota Makassar. **Tujuan:** untuk mengetahui konsentrasi kandungan logam berat timbal (Pb) pada daun trembesi (*Samanea saman* (Jacq.) Merr) di jalan A.P. Pettarani kota Makassar dan mengkaji pengaruh Pb terhadap morfologi, struktur stomata, dan kadar klorofil pada daun. **Metode:** Jenis penelitian kuantitatif non eksperimental (*ekspos fakto*) dengan analisis data uji ANOVA (*Analyses of Variance*). **Hasil:** Konsentrasi kandungan logam berat timbal (Pb) pada daun trembesi (*Samanea saman* (Jacq.) Merr) yang terpapar polusi di jalan A.P. Pettarani kota Makassar yaitu 2,95 mg/kg - 3,864 mg/kg. Hasil ini telah melampaui nilai ambang batas cemaran timbal (Pb) pada daun yaitu 0,5 mg/kg yang disyaratkan oleh Standart Nasional Indonesia 7387 – 2009. Kadar timbal (Pb) yang ada pada daun trembesi berpengaruh tidak signifikan terhadap stomata, klorofil, akan tetapi jumlah kendaraan memiliki korelasi dengan konsentrasi Pb dengan nilai $R = 0,817$. Jadi, Tanaman trembesi (*Samanea saman* (Jacq.) Merr) memiliki potensi untuk dijadikan sebagai agen bioremediasi polusi Pb.

Kata Kunci: Stomata, Kadar Klorofil, Daun Trembesi, Logam Berat Timbal (Pb).

ABSTRACT

Name : Sukriadi
Student ID Number : 60300113073
Title : "Accumulation of Heavy Metal Lead (Pb) And Its Influence On Trembesi Leaves (*Samanea Saman* (Jacq.) Merr) At Street A.P. Pettarani City of Makassar "

Motor vehicles are a source of considerable air pollution, ranging from 70%. Motor vehicle fuel uses Pb as an additive to increase octane number. Lead (Pb) is one of the heavy metals which is very dangerous for living creatures because it is carcinogenic, can cause mutations, decompose in a long time and its unchanging toxicity, it is necessary action to reduce Pb from air, one of them using plants as bioremediasi agent. trembesi (*Samanea saman* (Jacq.) Merr) primarily as a shade tree is one of the trees that is quite common in the AP Pettarani city of Makassar. **Objective:** to know the concentration of heavy metal content of lead (Pb) on trembesi leaves (*Samanea saman* (Jacq.) Merr) on street A.P. Pettarani city of Makassar and studied the effect of Pb on morphology, stomata structure, and chlorophyll content in leaves. **Method:** Type of non experimental quantitative research (facto exposure) with ANOVA test data analysis (Analyses of Variance). **Result:** The concentration of heavy metal content of lead (Pb) on leaves of trembesi (*Samanea saman* (Jacq.) Merr) exposed to pollution on A.P. Pettarani Makassar city that is 2.95 mg/kg - 3,864 mg/kg. This result has exceeded the lead pollutant (Pb) threshold value of 0.5 mg / kg required by the National Standard of Indonesia 7387 - 2009. The lead level (Pb) present in the trembesi leaves has no significant effect on the stomata, and the chlorophyll content , but the number of vehicles has correlation with the concentration of Pb with value $R = 0.817$. Thus, the trembesi plant (*Samanea saman* (Jacq.) Merr) has the potential to serve as a bioremediation agent for Pb pollution.

Keywords: Stomata, Chlorophyll Content, Trembesi Leaves, Heavy Metal Lead (Pb).

BAB I

PENDAHULUAN

A. Latar Belakang

Allah swt. menciptakan alam dengan segala keindahan panoramanya dan tumbuh-tumbuhan untuk penunjang kehidupan makhluk-Nya. Seiring dengan perkembangan zaman, manusia menciptakan teknologi untuk menunjang kehidupannya. Namun, dari penemuan dan hasil ciptaan itu kebanyakan telah melampaui batas di dalam penggunaannya. Salah satu teknologi tersebut ialah penggunaan kendaraan bermotor yang dapat menyebabkan pencemaran udara yang berada di ambang batas dan membahayakan lingkungan terutama perkotaan yang padat kendaraan. Allah swt. dengan jelas mengingatkan akibat yang akan ditimbulkan, bila manusia berbuat kerusakan disebutkan pada QS Ar-Rum/30: 41 yang berbunyi:

ظَهَرَ الْفَسَادُ فِي الْبَرِّ وَالْبَحْرِ بِمَا كَسَبَتْ أَيْدِي النَّاسِ لِيُذِيقَهُمْ بَعْضَ
الَّذِي عَمِلُوا لَعَلَّهُمْ يَرْجِعُونَ

Terjemahnya:

Telah nampak kerusakan di darat dan di laut disebabkan karena perbuatan tangan manusia, supaya Allah merasakan kepada mereka sebahagian dari (akibat) perbuatan mereka, agar mereka kembali (ke jalan yang benar) (Kementerian Agama RI, 2012).

Menurut tafsir Al-Mishbah, ayat tersebut menjelaskan bahwa telah nampak kerusakan yang terjadi di daratan dan lautan yang diakibatkan oleh campur tangan manusia. Ayat ini sesuai dengan perkembangan zaman sekarang ini. Kerusakan yang terjadi di daratan adalah akibat dari perbuatan manusia, seperti asap dari zat-zat pembakar, minyak tanah, bensin, solar dan sebagainya. Bagaimana bahaya dari asap-asap pabrik yang besar bersamaan dengan asap kendaraan yang digunakan manusia untuk bepergian kemana-mana. Udara kotor yang telah dihisap setiap saat, sehingga paru-paru manusia penuh dengan kotoran. Kerusakan yang terjadi di lautan seperti air laut yang tercemar karena air tangki yang besar membawa bahan bakar (minyak tanah ataupun bensin) yang dibuang ke laut. Demikian pula air dari pabrik-pabrik kimia yang mengalir melalui sungai menuju lautan, lama kelamaan semakin banyak, sehingga air laut penuh dengan racun yang mengakibatkan ikan mati (Shihab, 2012).

Menurut tafsir Ibnu Katsir, makna firman Allah swt. “telah nampak kerusakan di darat dan di laut disebabkan karena perbuatan tangan manusia,” yaitu, kekurangan tanam-tanaman, buah-buahan dan udara bersih disebabkan maksiat (berbuat kerusakan). Abul ‘Aliyah berkata: “Barangsiapa yang berlaku maksiat (berbuat kerusakan) kepada Allah di muka bumi, maka berarti dia telah berbuat kerusakan di dalamnya. Karena kebaikan bumi dan langit adalah dengan sebab ketaatan (Abdullah, 2004).

Dan firman-Nya, “supaya Allah swt. merasakan kepada mereka sebagian dari (akibat) perbuatan mereka,” yakni menguji mereka dengan kekurangan harta, jiwa dan buah-buahan sebagai suatu ujian dari-Nya dan balasan atas perilaku mereka.

“Agar mereka kembali,” dari berbagai perilaku kemaksiatan, sebagaimana Allah swt. berfirman: “Dan kami menguji mereka dengan berbagai kebaikan dan keburukan agar mereka kembali.” Dan Allah swt. berfirman, “ Katakanlah: ‘Adakanlah perjalanan di muka bumi dan perhatikan bagaimana kesudahan orang-orang yang dahulu, ‘ yaitu orang-orang sebelum kalian. “Kebanyakan dari mereka itu adalah orang-orang yang mempersekutukan (Allah),” yaitu, perhatikanlah apa yang menimpa mereka akibat mendustakan para Rasul dan mengkufuri berbagai nikmat (Abdullah, 2004).

Ayat tersebut memberikan nasehat kepada kita umat manusia bahwa kerusakan betul akan terjadi dan manusia sendirilah yang membuat kerusakan itu perlahan namun pasti. Alam dan segala keindahannya yang Allah swt. ciptakan ini telah memberikan sumbangsih besar bagi kehidupan. Namun, kebanyakan umat manusia adalah tidak bersyukur dan jauh dari jalan yang Allah swt. tetapkan. Ayat tersebut memberikan arahan kepada hambanya untuk tetap melestarikan dan menjaga alam.

Hardjosoemantri mengemukakan bahwa Hukum Tata Lingkungan adalah hukum yang mengatur tentang penataan lingkungan guna mencapai keselarasan hubungan antara manusia dengan lingkungan hidupnya. Pada prinsipnya hukum tata lingkungan mengatur tatanan kegunaan dan penggunaan lingkungan secara bijaksana untuk berbagai keperluan dan pengaturan tersebut. Sedangkan tujuan hukum lingkungan diwujudkan di dalam tata cara yang kongkrit dalam rangka melestarikan kemampuan lingkungan yang serasi dan seimbang dalam menunjang pelaksanaan pembangunan yang berkesinambungan (Boediningsih, 2011).

Transportasi di kota-kota besar merupakan sumber pencemaran udara yang terbesar, dan diperkirakan berkisar 70% pencemaran udara di perkotaan disebabkan oleh aktivitas kendaraan bermotor (Kusmaningrum dan Gunawan, 2008). Kota Makassar merupakan salah satu kota metropolitan di Indonesia, yang mengalami permasalahan pencemaran udara dengan racun timbal asap kendaraan bermotor. Peningkatan jumlah kendaraan bermotor menyebabkan semakin tingginya tingkat kemacetan di sejumlah ruas jalan, yang berdampak pada peningkatan polutan (racun) di udara. Berdasarkan data Bappenas yang bekerjasama dengan Asean Development Bank dan Swiss Contact (2006), penambahan kendaraan yang pesat terkait langsung dengan kondisi sistem transportasi yang buruk. Banyak orang terdorong untuk menggunakan kendaraan pribadi terutama sepeda motor karena ketiadaan transportasi umum yang aman, nyaman, dan tepat waktu. Akibatnya, kemacetan lalu lintas tidak dapat dihindari khususnya pada jam-jam sibuk. Tingginya laju pertumbuhan penduduk berdampak pada peningkatan jumlah transportasi sebagai sarana aktivitas dalam pemenuhan kebutuhan hidupnya. Data dari Dinas Perhubungan Kota Makassar (2009) menunjukkan tren peningkatan jumlah kendaraan bermotor, pada tahun 2006 tercatat 296.931 unit, tahun 2007 tercatat 319.038 unit dan pada tahun 2008 tercatat 360.122 unit kendaraan (Suhadiah, 2016).

Pencemaran lingkungan telah terjadi dimana-mana, terutama di daerah perkotaan seperti kota Makassar yang dipadati kendaraan bermotor dan industri. Hal ini penyebab terbesar pencemaran udara. Pencemarannya lebih besar daripada yang ditimbulkan oleh kegiatan manusia lainnya. Pengaruh pencemaran oleh logam berat

telah banyak dilaporkan. Peningkatan jumlah industri, transportasi dan pertambangan mempunyai andil menunjukkan pembangunan di bidang industri dan transportasi juga membawa dampak negatif terhadap kesehatan lingkungan. Kendaraan bermotor merupakan yang besar pula dalam peningkatan jumlah zat pencemar logam. Peningkatan jumlah pencemar tersebut sangat mengkhawatirkan karena akan merusak lingkungan biotik dan abiotik (Imanuddin, 2001).

Peningkatan jumlah kendaraan bermotor berpotensi meningkatkan pencemaran udara di lingkungan. Menurut UUD RI No. 32 Tahun 2009 tentang perlindungan dan pengelolaan lingkungan hidup, pencemaran lingkungan hidup adalah masuk atau dimasukkannya makhluk hidup, zat, energi, dan atau komponen lain ke dalam lingkungan hidup oleh kegiatan manusia sehingga melampaui mutu lingkungan hidup yang telah ditetapkan. Akumulasi pencemaran logam berat timbal (Pb) dalam udara salah satunya disebabkan oleh hasil gas buang kendaraan bermotor, yaitu yang terdapat di jalan-jalan utama di kota-kota besar yang menjadi pusat keramaian lalu lintas (Depdiknas, 2008 dalam Istiaroh, dkk., 2014).

Penyumbang polusi Pb terbesar di udara adalah sektor transportasi, yang diakibatkan oleh penggunaan Pb sebagai zat aditif untuk meningkatkan bilangan oktan pada bahan bakar. Di Indonesia, sebagian besar BBM masih mengandung Pb, kecuali pada beberapa kota di Pulau Jawa seperti Jakarta, Surabaya dan Semarang. Kadar Pb pada bensin yang beredar di Makassar kurang lebih 0.117 g/l, padahal kadar Pb dalam BBM yang diperbolehkan adalah 0.013 g/l. Mengingat sebagian besar Pb

dalam BBM (70-80%) akan dikeluarkan sebagai partikulat ke udara, maka jumlah kandungan Pb dalam BBM di Makassar secara tidak langsung mengindikasikan besarnya emisi Pb di kota Makassar (Sulistyawati, 2006).

Bahan pencemar (polutan) yang berasal dari gas kendaraan bermotor umumnya berupa gas hasil sisa pembakaran dan partikel logam berat seperti timbal Pb. Timbal (Pb) yang dikeluarkan dari kendaraan bermotor rata-rata berukuran 0,02-0,05 μm (Antari dan Ketut, 2002).

Timbal merupakan salah satu logam berat yang sangat berbahaya bagi makhluk hidup karena bersifat karsinogenik, dapat menyebabkan mutasi, terurai dalam jangka waktu yang lama dan toksisitasnya yang tidak berubah. Pb dapat mencemari udara, tanah, air, tumbuhan, hewan dan bahkan manusia. Masuknya Pb ke tubuh manusia dapat melalui pencernaan bersamaan dengan tumbuhan yang biasa dikonsumsi manusia seperti padi, teh, dan sayur-sayuran. Ahmad (1994) melaporkan bahwa beberapa jenis sayuran yang ditanam di pinggir jalan di kota besar mengakumulasi Pb di daunnya. Selain melalui pencernaan, Pb masuk ke tubuh manusia melalui sistem pernafasan. Sekitar 25-50% Pb akan diserap oleh paru-paru karena ukurannya yang kecil ($< 0,5\mu\text{m}$) sehingga lebih mudah diserap oleh *alveoli* (Sulistyawati, 2006).

Melihat besarnya dampak negatif Pb terhadap manusia maka diperlukan tindakan untuk mereduksi Pb dari udara. Selain dengan mengganti semua bahan bakar dengan bahan bakar bebas timbal, ada cara lain yang dapat digunakan untuk mereduksi Pb di udara dengan menggunakan tumbuhan sebagai agen bioremediasi.

Tumbuhan dapat dikatakan sebagai agen bioremediasi untuk pereduksi polusi timbal di udara bila mampu menyerap Pb namun tidak menunjukkan gejala kerusakan yang signifikan. Untuk memilih tumbuhan yang dapat mereduksi Pb dari udara maka diperlukan pengkajian mengenai respon tumbuhan terhadap Pb (Sulistiyawati, 2006).

Salah satu jalan utama di kota Makassar adalah jalan Andi Pangeran Pettarani yang setiap hari dilalui oleh kendaraan bermotor. Observasi menunjukkan pada pagi hari dengan rata-rata kendaraan sekitar 37000 unit/jam, sedangkan pada siang hari dengan rata-rata kendaraan sekitar 34626 unit/jam dan pada malam hari dengan rata-rata kendaraan sekitar 34300 unit/jam. Dengan melihat rata-rata kendaraan bermotor yang melintas maka potensi terjadi pencemaran cukup besar dan ada kemungkinan menyebabkan adanya akumulasi zat pencemaran pada tanaman yang ada di jalan tersebut.

Tanaman trembesi (*Samanea saman* (Jacq.) Merr) merupakan salah satu pohon peneduh jalan yang cukup banyak dijumpai di jalan Andi Pangeran Pettarani kota Makassar. Menurut Karimuddin (2016), karena bentuk kanopinya indah dan luas, trembesi (*Samanea saman* (Jacq.) Merr) cocok dipergunakan sebagai tanaman pelindung di pinggir jalan besar, bandara atau taman-taman kota, sekaligus penyerap polutan seperti logam berat timbal dan karbon. Trembesi (*Samanea saman* (Jacq.) Merr) digunakan terutama sebagai pohon peneduh dan hiasan.

Berdasarkan latar belakang tersebut, maka dalam penelitian ini ingin diketahui sejauh mana daun trembesi (*Samanea saman* (Jacq.) Merr) mampu mengakumulasi Pb dan apakah akumulasi Pb menyebabkan pengaruh pada organ daun.

B. Rumusan Masalah

Adapun rumusan masalah pada penelitian ini yaitu:

1. Berapa konsentrasi kandungan logam berat timbal (Pb) pada daun trembesi (*Samanea saman* (Jacq.) Merr) yang terpapar polusi di jalan A.P Pettarani kota Makassar?
2. Bagaimana pengaruh akumulasi logam berat timbal (Pb) terhadap kondisi daun trembesi (*Samanea saman* (Jacq.) Merr) di jalan A.P. Pettarani kota Makassar?

C. Ruang Lingkup Penelitian

1. Lokasi pengambilan sampel daun trembesi (*Samanea saman* (Jacq.) Merr) ialah di jalan A.P. Pettarani kota Makassar dengan 3 titik lokasi yaitu PT. Telkom sebagai titik pertama, kantor DPRD kota Makassar sebagai titik kedua, dan kantor Persatuan Wartawan Indonesia (PWI) sebagai titik ketiga.
2. Daun yang diambil adalah dari 3 sampel pohon di setiap titik lokasi yang memiliki diameter batang 15 sampai 30 centimeter, dan diameter tajuk 3 sampai 5 meter.
3. Daun yang digunakan sampel yaitu ibu tangkai daun pangkal pertama dari cabang dan terletak pada lapisan tajuk paling bawah serta sudah mengalami pembentukan yang sempurna.
4. Pengukuran konsentrasi logam berat timbal (Pb) menggunakan ASS (*Atomic Absorption Spectrophotometry*), Pengukuran kadar klorofil menggunakan *spektrofotometer*, pengamatan struktur dan penghitungan jumlah stomata

menggunakan mikroskop trinokuler, dan analisis data menggunakan uji ANOVA (*Analyses of Varians*).

D. Kajian Pustaka

Dalam kajian pustaka dibahas beberapa temuan hasil penelitian sebelumnya untuk melihat kejelasan arah, originalitas, kemanfaatan dan posisi dari peneliti ini, dibandingkan dengan beberapa temuan penelitian yang dilakukan sebelumnya, yaitu:

1. Suhaemi (2014). Analisis Kandungan Timbal (Pb) Pada Daun Trembesi (*Samanea saman* (Jacq.) Merr) Di Jalan Perintis Kemerdekaan Makassar Dengan Metode Spektrofotometri Atom (SSA). Hasil analisis diperoleh kandungan Pb pada daun trembesi yaitu pada titik M'tos sebesar 27,17 mg/kg, titik Kaveleri TNI-AD sebesar 27,48 mg/kg, titik Perumahan Telkomas sebesar 27,04 mg/kg, titik Kima sebesar 26,60 mg/kg, dan titik Perumahan Citra Sudiang sebesar 26,69 mg/kg. Hasil ini telah melampaui nilai ambang batas cemaran Pb pada daun yaitu 0,5 mg/Kg yang disyaratkan oleh Standar Nasional Indonesia 7387 – 2009.
2. Sulistyawati (2006). Akumulasi Pb dan Pengaruhnya Pada Kondisi Daun *Swietenia macrophylla* King. Didapatkan bahwa *S. macrophylla* mampu menyerap dan mengakumulasi Pb pada daun dan akumulasi Pb tidak menunjukkan pengaruh terhadap kondisi daun, paling tidak dalam kisaran konsentrasi antara 0.038- 2.281 $\mu\text{g/g}$, sehingga jenis ini dapat dipertimbangkan sebagai agen bioremediasi polusi timbal.

3. Muntadhiroh (2015). Karakteristik Anatomi dan Potensi Daun Trembesi (*Albizia saman* (Jacq. Merr.) di Ruas Jalan Kota Malang sebagai Akumulator Logam Berat Timbal (Pb). Didapatkan hasil bahwa kadar timbal (Pb) yang ada pada daun trembesi tidak berpengaruh atau tidak memiliki korelasi yang signifikan terhadap stomata, akan tetapi memiliki pengaruh atau korelasi dengan kandungan klorofil yang ada pada daun Trembesi dengan nilai $R=0.751$.
4. Agustiana (2008). Kandungan Timbal (Pb) dan Pengaruhnya Dalam Jaringan Daun Angsana (*Pterocarpus Indicus*) Di Kampus I UIN Syarif Hidayatullah Jakarta. Didapatkan Kandungan Pb pada daun Angsana berkisar antara 3,8 ppm-7,2ppm/gram dan telah melampaui kadar normal yaitu 0,5-3,0 ppm dan kadar Pb yang ada belum berpengaruh terhadap klorofil dan stomata serta epidermis dimana hanya terdapat spot kuning kecokelatan pada epidermis daun sedangkan kondisi stomata bagus.

E. Tujuan Penelitian

Adapun tujuan pada penelitian ini yaitu

1. Mengetahui konsentrasi kandungan logam berat timbal (Pb) pada daun trembesi (*Samanea saman* (Jacq.) Merr) yang terpapar polusi di jalan A.P. Pettarani kota Makassar.
2. Mengetahui pengaruh akumulasi logam berat timbal (Pb) terhadap kondisi daun trembesi (*Samanea saman* (Jacq.) Merr) di jalan A.P. Pettarani kota Makassar.

F. Kegunaan Penelitian

Adapun kegunaan penelitian ini adalah:

1. Memberikan informasi peranan pohon trembesi (*Samanea saman* (Jacq.) Merr) di jalan raya.
2. Sebagai referensi untuk penelitian yang relevan.



BAB II

TINJAUAN TEORITIS

A. Ayat yang Relevan

Setiap aktivitas manusia untuk memenuhi kebutuhan hidupnya pasti mempengaruhi lingkungan. Hal tersebut telah dinyatakan oleh para malaikat kepada Allah swt. saat malaikat bertanya mengapa Allah swt. menciptakan manusia sebagai khalifah di muka bumi padahal manusia itu akan berbuat kerusakan di muka bumi. Pertanyaan ini terdapat dalam QS al Baqarah/2:30 yang berbunyi:

وَإِذْ قَالَ رَبُّكَ لِلْمَلَائِكَةِ إِنِّي جَاعِلٌ فِي الْأَرْضِ خَلِيفَةً قَالُوا أَتَجْعَلُ فِيهَا
مَنْ يُفْسِدُ فِيهَا وَيَسْفِكُ الدِّمَاءَ وَنَحْنُ نُسَبِّحُ بِحَمْدِكَ وَنُقَدِّسُ لَكَ قَالَ إِنِّي
أَعْلَمُ مَا لَا تَعْلَمُونَ ﴿٣٠﴾

Terjemahnya:

Ingatlah ketika Tuhanmu berfirman kepada para malaikat “Sesungguhnya Aku hendak menjadikan seorang khalifah di muka bumi”. Mereka berkata:”Mengapa Engkau hendak menjadikan (khalifah) di bumi itu orang yang akan membuat kerusakan padanya dan menumpahkan darah, padahal kami senantiasa bertasbih dengan memuji Engkau dan mensucikan Engkau?” Tuhan berfirman: “Sesungguhnya Aku mengetahui apa yang tidak kamu ketahui” (Kementerian Agama RI, 2012).

Menurut Tafsir Al-Aisar bahwasanya, *Khalifah* berarti pengganti, yaitu dari jenis makhluk yang lain, atau pengganti, dalam arti makhluk yang diberi wewenang oleh Allah swt. agar melaksanakan perintah-Nya di muka bumi. *Tasbih* berarti

menyucikan Allah dengan meniadakan sifat-sifat yang tidak layak bagi Allah swt. *Taqdis*, berarti menyucikan Allah swt. dengan menetapkan sifat-sifat kesempurnaan bagi Allah swt. *Al- 'Alim* berarti yang maha mengetahui segala sesuatu (Al-Jazairi, 2007).

Dalam ayat tersebut Allah swt. menjelaskan ketetapan-Nya untuk menciptakan manusia dan menjadikan sebagai khalifah di muka bumi. Allah swt. berfirman: “*Inni ja'ilun fil alardh khalifah*” (“Sesungguhnya Aku hendak menjadikan seorang khalifah di muka bumi”). Ketika hal itu disampaikan kepada para malaikat, para malaikat itu bertanya kepada Tuhan : “Apakah Engkau akan menjadikan di muka bumi orang yang akan membuat kerusakan dan menumpahkan darah? Sedangkan kami, para malaikat, adalah makhluk yang senantiasa bertasbih dengan memuji Engkau dan memahasucikan Engkau? Para malaikat itu bertanya mengapa Allah menjadikan manusia sebagai khalifah, karena mereka mengira bahwa manusia yang diciptakan Allah swt. sebagai khalifah itu akan membuat kerusakan di muka bumi dan menumpahkan darah (Shihab, 2012).

Tafsir Fi Zhilalil Qur'an menjelaskan bahwa, berdasarkan pengalaman mereka sebelum terciptanya manusia dimana ada makhluk yang berlaku demikian atau bisa juga berdasar asumsi bahwa karena yang akan ditugaskan menjadi khalifah bukan malaikat maka pasti makhluk itu berbeda dengan mereka yang selalu bertasbih dan menyucikan Allah swt. maka Allah swt. berfirman menjawab pertanyaan malaikat itu : “Aku mengetahui apa yang tidak kamu ketahui.” Artinya, dibalik ketetapan Allah swt. menciptakan manusia sebagai khalifah itu ada hikmah yang tersembunyi. Allah

swt. mengetahui hikmah itu sedangkan para malaikat tidak mengetahuinya (Quthb, 2004).

Pencemaran udara merupakan masalah yang cukup penting. Salah satu faktor yang mempengaruhi pencemaran udara adalah karena ulah manusia. Al-Qur'an telah mengemukakan faktor penyebab pencemaran udara melalui QS Asy Syura/42: 27 yang berbunyi:

وَلَوْ بَسَطَ اللَّهُ الرِّزْقَ لِعِبَادِهِ لَبَغَوْا فِي الْأَرْضِ وَلَكِنْ يُنَزِّلُ بِقَدَرٍ مَّا يَشَاءُ إِنَّهُ بِعِبَادِهِ خَبِيرٌ بَصِيرٌ

Terjemahnya:

Dan sekiranya Allah melapangkan rezki kepada hamba-hamba-Nya niscaya mereka akan berbuat melampaui batas di muka bumi, tetapi Allah menurunkan apa yang dikehendaki-Nya dengan ukuran. Sesungguhnya Dia Maha Mengetahui (keadaan) hamba-hamba-Nya lagi Maha melihat (Kementerian Agama RI, 2012).

Tafsir Fi Zhilalil Qur'an menjelaskan bahwa "niscaya mereka akan berbuat melampaui batas di muka bumi" maksud dari kalimat itu adalah penyebab kerusakan bumi itu adalah ulah manusia itu sendiri yang melampaui batas (berlebih-lebihan) (Quthb, 2004).

Sebagai seorang khalifah di muka bumi, sepatutnya manusia bersyukur kepada Allah swt. karena telah diberikan nikmat yang besar agar menjaga lingkungan dan tidak merusaknya. Al-Qur'an dengan jelas mengingatkan kepada manusia tentang penciptaan-Nya bagi kaum yang berfikir disebutkan pada QS Ali 'Imran/3: 190-191 yang berbunyi:

إِنَّ فِي خَلْقِ السَّمَوَاتِ وَالْأَرْضِ وَأَخْتِلَافِ اللَّيْلِ وَالنَّهَارِ لَآيَاتٍ لِأُولِي
 الْأَلْبَابِ ﴿١٩١﴾ الَّذِينَ يَذْكُرُونَ اللَّهَ قِيَمًا وَقُعُودًا وَعَلَىٰ جُنُوبِهِمْ وَيَتَفَكَّرُونَ
 فِي خَلْقِ السَّمَوَاتِ وَالْأَرْضِ رَبَّنَا مَا خَلَقْتَ هَذَا بَطْلًا سُبْحَانَكَ فَقِنَا
 عَذَابَ النَّارِ ﴿١٩٢﴾

Terjemahnya:

Sesungguhnya dalam penciptaan langit dan bumi, dan silih bergantinya malam dan siang terdapat tanda-tanda bagi orang-orang yang berakal, (yaitu) orang-orang yang mengingat Allah sambil berdiri atau duduk atau dalam keadan berbaring dan mereka memikirkan tentang penciptaan langit dan bumi (seraya berkata): "Ya Tuhan Kami, tiadalah Engkau menciptakan ini dengan sia-sia, Maha suci Engkau, maka peliharalah Kami dari siksa neraka" (Kementerian Agama RI, 2012).

Allah swt. menguraikan sekelumit penciptaan-Nya itu serta memerintahkan agar memikirkannya, apalagi seperti dikemukakan pada awal uraian surah ini bahwa tujuan utama surah Ali "Imran adalah pembuktian tentang tauhid, keesaan, dan kekuasaan Allah swt. Hukum-hukum alam yang melahirkan kebiasaan-kebiasaan pada hakikatnya ditetapkan dan diatur oleh Allah Yang Maha Hidup lagi *Qayyum* (Maha Menguasai dan Maha Mengelola segala sesuatu). Hakikat tersebut kembali ditegaskan pada ayat ini dan ayat mendatang. Salah satu bukti kebenaran hal tersebut adalah undangan kepada manusia untuk berpikir, karena sesungguhnya dalam penciptaan, yakni kejadian benda-benda angkasa seperti matahari, bulan dan jutaan gugusan bintang-bintang yang terdapat di langit, atau dalam pengaturan sistem kerja langit yang sangat teliti serta kejadian perputaran bumi pada porosnya yang

melahirkan silih bergantinya malam dan siang, perbedaan baik dalam masa maupun panjang dan pendeknya terdapat tanda-tanda kemahakuasaan Allah bagi *ulul* yakni orang-orang yang memiliki akal yang murni (Shihab, 2012).

Kata *al-Albab* adalah bentuk jamak dari *lub* yaitu “saripati” sesuatu. Kacang misalnya, memiliki kulit yang menutupi isinya. Isi kacang dinamai *lub*. *Ulul Albab* adalah orang yang memiliki akal yang murni, yang tidak diselubungi oleh “kulit”, yakni kabut idea yang dapat melahirkan kerancuan dalam berpikir. Orang yang merenungkan tentang fenomena alam raya akan dapat sampai kepada bukti yang sangat nyata tentang keesaan dan kekuasaan Allah swt. (Shihab, 2012).

Ayat ini dan ayat-ayat selanjutnya menjelaskan sebagian dari ciri-ciri orang yang dinamai *Ulul Albab* yang telah disebutkan pada ayat yang lalu. Mereka adalah orang-orang, baik laki-laki maupun perempuan yang terus menerus mengingat Allah swt. dengan ucapan dan atau hati, dan dalam seluruh situasi dan kondisi, saat bekerja ataupun istirahat, sambil berdiri atau duduk atau dalam keadaan berbaring atau bagaimanapun, dan mereka memikirkan tentang penciptaan yakni kejadian dan sistem kerja langit dan bumi, dan setelah itu berkata sebagai kesimpulan: Tuhan kami, tiadalah Engkau menciptakan alam raya dan segala isinya ini dengan sia-sia tanpa tujuan yang hak. Apa yang kami alami, lihat, atau dengar dari keburukan atau kekurangan, Maha Suci Engkau dari semua itu. Itu adalah ulah atau dosa dan kekurangan kami yang dapat menjerumuskan kami ke dalam siksa neraka, maka peliharalah kami dari siksa api neraka. Karena, Tuhan kami! Kami tahu dan sangat yakin bahwa sesungguhnya siapa yang Engkau masukkan ke dalam neraka, maka

sebenarnya telah Engkau hinakan ia dengan mempermalukannya di Hari Kemudian sebagai seorang yang zalim serta menyiksanya dengan siksa yang pedih. Tidak ada satupun yang dapat membelanya, dan tidak ada bagi orang-orang yang zalim, siapa pun ia, satu penolongpun (Shihab, 2012).

Manusia juga harus selalu menjaga dan melestarikan lingkungan agar tidak rusak, tidak tercemar, dan punah sebab apa yang diberikan Allah swt. merupakan amanah yang harus dijaga dengan baik. Dalam al-Qur'an disampaikan bahwa Islam merupakan agama yang mengajarkan kepada umatnya untuk bersikap peduli terhadap lingkungan.

Allah swt. menurunkan al-Qur'an sebagai pedoman untuk manusia agar peduli terhadap lingkungan sekitarnya. Al-Qur'an dengan jelas mengingatkan akibat yang akan ditimbulkan jika manusia berbuat kerusakan disebutkan dalam ayat yang relevan pada penelitian ini terdapat pada QS Al-A'raf/7: 56 yang berbunyi:

وَلَا تُفْسِدُوا فِي الْأَرْضِ بَعْدَ إِصْلَاحِهَا وَادْعُوهُ خَوْفًا وَطَمَعًا إِنَّ رَحْمَتَ
 اللَّهِ قَرِيبٌ مِّنَ الْمُحْسِنِينَ ﴿٥٦﴾

Terjemahnya:

Dan janganlah kamu membuat kerusakan di muka bumi, sesudah (Allah) memperbaikinya dan berdoalah kepada-Nya dengan rasa takut (tidak akan diterima) dan harapan (akan dikabulkan). Sesungguhnya rahmat Allah amat dekat kepada orang-orang yang berbuat baik (Kementerian Agama RI, 2012).

Menurut Tafsir Ibnu Katsir, maksud dari ayat tersebut ialah Allah swt. melarang dari melakukan perusakan lingkungan dan hal-hal yang membahayakannya,

setelah dilakukan perbaikan atasnya. Karena jika berbagai macam urusan sudah berjalan dengan baik dan setelah itu terjadi perusakan lingkungan, maka yang demikian itu lebih berbahaya bagi umat manusia. Maka Allah swt. melarang hal itu, dan memerintahkan hamba-hamba-Nya untuk beribadah, berdo'a dan merendahkan diri kepada-Nya, serta menundukkan diri di hadapan-Nya. Maka Allah swt. pun berfirman "Dan berdo'alah kepada-Nya dengan rasa takut (tidak akan diterima) dan harapan (akan dikabulkan)." Maksudnya, takut memperoleh apa yang ada di sisi-Nya berupa siksaan dan berharap pada pahala yang banyak di sisi-Nya. Rahmat-Nya diperuntukkan bagi orang-orang yang berbuat baik yang mengikuti berbagai perintah-Nya termasuk melestarikan alam dan menjaga lingkungan, dan meninggalkan semua larangan-Nya termasuk merusak alam ciptaan Allah swt (Abdullah, 2004).

Menurut tafsir Al-Mishbah, maksud dari ayat tersebut, dan janganlah kamu berbuat kerusakan di muka bumi dengan melakukan kemusyrikan dan perbuatan-perbuatan maksiat sesudah Allah swt. memperbaikinya dengan cara mengutus rasul-rasul dan berdoalah kepada-Nya dengan rasa takut terhadap siksaan-Nya dan dengan penuh harap terhadap rahmat-Nya. Sesungguhnya rahmat Allah swt. amat dekat kepada orang-orang yang berbuat baik yakni orang-orang yang taat. Lafal *qariib* berbentuk mudzakkar padahal menjadi khabarlafal rahmah yang muannats, hal ini karena lafal rahmah dimudhafkan kepada Allah swt. (Shihab, 2012).

Dalam ayat yang lain QS Asy-Syura/42: 30 yang berbunyi:

وَمَا أَصَابَكُمْ مِّنْ مُّصِيبَةٍ فِيمَا كَسَبَتْ أَيْدِيكُمْ وَيَعْفُوا عَنْ كَثِيرٍ ﴿٣٠﴾

Terjemahnya:

Dan apa saja musibah yang menimpa kamu maka adalah disebabkan oleh perbuatan tanganmu sendiri, dan Allah swt. memaafkan sebagian besar (dari kesalahan-kesalahanmu) (Kementerian Agama RI, 2012).

Menurut Tafsir Ibnu Katsir, makna ayat tersebut apa saja yang menimpa kalian manusia termasuk polusi udara dan logam berat yang ada pada daun trembesi, maka hanyalah disebabkan kesalahan-kesalahan yang kalian lakukan dan Allah swt. memaafkan sebagian besar yakni dari kesalahan-kesalahan kalian. Maka, Dia tidak membalas kalian dengan kesalahan pula, bahkan Dia memaafkannya (Abdulah, 2004).

Menurut Tafsir Al-Mishbah, makna dari ayat tersebut menjelaskan tentang nikmat apapun yang kamu rasakan, itu adalah bersumber dari-Nya dan atas kemurahan-Nya. Adapun musibah yang menimpa kamu kapan dan dimanapun terjadinya maka itu adalah disebabkan oleh perbuatan tangan kamu sendiri, yakni dosa dan kemaksiatan yang kamu lakukan, paling tidak disebabkan oleh kecerobohan atau ketidakhati-hatian kamu. Musibah yang kamu alami itu hanyalah akibat sebagian dari kesalahan kamu karena Allah melimpahkan rahmat-Nya kepada kamu dan Allah memaafkan banyak dari kesalahan-kesalahan kamu sehingga kesalahan-kesalahan itu tidak mengakibatkan musibah polusi udara dari kamu. Seandainya pemanfaatan itu tidak dilakukan-Nya, pastilah kamu binasa (Shihab, 2012).

B. Tinjauan Umum Udara dan Pencemaran Udara

Udara adalah suatu campuran gas yang terdapat pada lapisan yang mengelilingi bumi dan komponen campuran gas tersebut tidak selalu konstan. Udara juga merupakan atmosfer yang berada di sekeliling bumi yang fungsinya sangat penting bagi kehidupan manusia di dunia ini. Dalam udara terdapat oksigen untuk bernafas, karbondioksida untuk proses fotosintesis oleh klorofil daun dan ozon untuk menahan sinar ultraviolet (Fardiaz, 1992).

Tabel 2.1. Komposisi udara bersih dan kering (Hidayah, 2009).

Komponen	Simbol	Persen Volume
Nitrogen	N ₂	78,08
Oksigen	O ₂	20,94
Karbondioksida	CO ₂	0,033
Neon	Ne	0,00182
Helium	He	0,00052
Metana	CH ₄	0,00015
Krypton	Kr	0,00011
Hydrogen	H ₂	0,00005
Nitrogen Oksida	N ₂ O	0,00005
Xeon	Xe	0,000009

Udara itu merupakan gas, tidak berbau, tidak berwarna maupun berasa. Akan tetapi udara yang benar-benar bersih sulit diperoleh, terutama di kota besar yang banyak terdapat industri dan padat lalu lintas. Kerusakan lingkungan dan kehidupan manusia. Kerusakan lingkungan berarti berkurangnya daya dukung alam terhadap kehidupan yang selanjutnya akan mengurangi kualitas udara (Muntadhiroh, 2015).

Berdasarkan peraturan pemerintah Republik Indonesia nomor 41 tahun 1999, yang dimaksud pencemaran udara adalah dimasukkannya zat, energi, dan atau

komponen lain ke udara oleh kegiatan manusia sehingga kualitas udara turun hingga ke tingkat tertentu yang menyebabkan udara tidak dapat memenuhi fungsinya. Polusi udara adalah istilah luas yang digunakan untuk segala pengotoran partikel kimia, dan biologi yang memodifikasi karakteristik alam dari atmosfer bumi. Beberapa gangguan fisik seperti polusi suara, panas radiasi, atau polusi cahaya dianggap sebagai polusi udara (Agustiana, 2008).

Hidayah (2009) mengatakan, bahwa sumber pencemaran udara yang utama adalah berasal dari transportasi terutama kendaraan bermotor yang menggunakan bahan bakar yang mengandung zat pencemar 60% dari polutan yang dihasilkan terdiri dari karbonmonoksida dan sekitar 15% terdiri dari hidrokarbon. Sumber-sumber pencemaran lainnya adalah pembakaran, proses industri, pembuangan limbah dan lain-lain.

Menurut Siregar (2005), ada dua bentuk emisi dari dua unsur atau senyawa pencemar udara, yaitu:

1. Pencemar udara primer, yaitu emisi unsur- unsur pencemar udara langsung ke atmosfer dari sumber-sumber diam (pabrik) maupun bergerak (kendaraan). Biasanya pencemar ini memiliki waktu paruh di atmosfer yang tinggi pula, misalnya CO, CO₂, NO₂, SO₂, Cl₂ dan sebagainya.
2. Pencemar udara sekunder, yaitu emisi pencemar udara dari hasil proses fisik kimia di atmosfer dalam bentuk fotokimia yang umumnya bersifat reaktif dan mengalami transformasi fisik-kimia menjadi unsur atau senyawa. Bentuknyapun berbeda dari

saat diemisikan hingga setelah ada di atmosfer, misalnya ozon (O_3), adehid, hujan asam dan sebagainya.

Pencemaran udara yang lazim dijumpai dalam jumlah yang dapat diamati pada berbagai tempat khususnya di kota-kota. Menurut Siregar (2005) antara lain adalah:

1. Partikel-partikel

Partikel-partikel berasal dari asap (terutama hasil pembakaran kayu, sampah, batubara, dan bahan bakar minyak yang membentuk jelaga) dan dapat pula pertikel-pertikel debu halus dan agak kasar yang berasal dari kegiatan alami manusia. Sifat terpenting partikel ini adalah ukurannya yang berkisar antara 0,0002 mikron hingga 500 mikron.

Pencemaran oleh partikel dapat menimbulkan beberapa permasalahan, antara lain adalah sebagai berikut:

- a. Mengganggu kesehatan manusia dan lingkungan
- b. Mempunyai daya pencemar udara yang luas penyebarannya dan tinggi seperti Be, Cr, Pb, Hg, Mn, dan Ni
- c. Partikel dapat menyerap gas sehingga dapat mempertinggi efek bahaya dari komponen tersebut.

2. Logam Berat

Menurut Palar (2004), istilah logam biasanya diberikan kepada semua unsur-unsur kimia dengan ketentuan atau kaidah-kaidah tertentu. Unsur ini dalam kondisi suhu kamar, tidak selalu berbentuk padat melainkan ada yang berbentuk cair. Logam

berat merupakan golongan logam dengan kriteria-kriteria yang sama dengan logam-logam yang lain. Perbedaanya terletak dari pengaruh yang dihasilkan bila logam berat ini berkaitan dengan masuk ke dalam tubuh organisme hidup logam berat biasanya menimbulkan efek-efek khusus pada makhluk hidup, bila masuk ke dalam tubuh dalam jumlah berlebihan akan menimbulkan pengaruh-pengaruh buruk terhadap fungsi fisiologis tubuh.

Pencemaran logam berat terhadap alam lingkungan merupakan suatu proses yang erat dengan penggunaan logam tersebut oleh manusia. Pada awalnya digunakannya logam sebagai alat, belum diketahui pengaruh pencemaran terhadap lingkungan dan pada tingkat tertentu dapat mengganggu kesehatan manusia. Logam yang dapat menyebabkan keracunan adalah jenis logam berat saja (Mintadhiroh, 2015).

C. Tinjauan Umum Akumulasi Logam Berat Timbal (Pb)

Menurut kamus lengkap bahasa Indonesia, akumulasi ialah pemusatan sesuatu yang tercecer, penimbunan, atau pengumpulan (Fajri, 2008).

Musriadi (2014), logam adalah unsur alam yang dapat diperoleh dari tanaman, laut, erosi batuan tambang, vulkanis dan sebagainya. Untuk kepentingan biologi Clark (1986); Diniyah (1995) dalam Yudhanegara (2005) membagi logam ke dalam 3 kelompok yaitu :

1. Logam ringan (seperti natrium, kalium, kalsium, dan lain-lain), biasanya diangkat sebagai kation aktif di dalam larutan encer.

2. Logam transisi (seperti besi, tembaga, kobalt dan mangan), diperlukan dalam konsentrasi yang rendah, tetapi dapat menjadi racun dalam konsentrasi yang tinggi.
3. Logam berat dan metaloid (seperti raksa, hitam, timah, selenium, timbal dan arsen), umumnya tidak dipergunakan dalam metabolisme dan sebagai racun bagi racun dalam konsentrasi rendah.

Menurut Darmono (2001), faktor yang menyebabkan logam berat termasuk ke dalam zat pencemar adalah karena adanya sifat-sifat logam yang tidak dapat terurai (*non degradable*) dan mudah diabsorpsi. Babich dan Stotzky (1978) mengemukakan bahwa berbagai faktor lingkungan berpengaruh terhadap logam berat yaitu keasaman tanah, bahan organik, suhu, tekstur, mineral liat, dan lain lain. pH merupakan faktor penting yang menentukan transformasi gelombang. Penurunan pH secara umum dapat meningkatkan ketersediaan logam berat kecuali Mo dan Se.

Timbal adalah jenis logam yang lunak dan berwarna coklat kehitaman, serta mudah dimurnikan. Dalam bahasa ilmiahnya dinamakan *plumbum*, dan logam ini disimbolkan dengan Pb. Logam ini termasuk ke dalam logam golongan IVA pada tabel periodik unsur kimia, selanjutnya mempunyai nomor atom (NA) 82 dengan bobot atau berat atom (BA) 207,2 (Musriadi, 2014).

Menurut Darmono (2001), penggunaan timbal dalam jumlah yang paling besar adalah bahan produksi baterai pada kendaraan bermotor, sedangkan menurut Palar (1994), timbal digunakan dalam industri kimia yang berbentuk tetraethyl Pb, yang bisanya dicampur dengan bahan bakar minyak untuk melindungi mesin supaya

awet. Persenyawaan Pb dengan Cr (*Chromium*) digunakan secara luas dalam industri cat.

Timbal yang terakumulasi di dalam daun tanaman berasal dari hasil pembakaran kendaraan bermotor. Pb dari hasil pembakaran kendaraan bermotor dilepaskan ke udara dan menyebabkan pencemaran udara. Selain Pb, bahan pencemar yang terdapat di dalam gas buang kendaraan bermotor adalah karbon monoksida (CO), berbagai senyawa hidrokarbon, berbagai oksida nitrogen (NO_x), sulfur (SO_x) dan partikulat debu termasuk timbal (Pb) (Tugaswati, 2011). Pb merupakan salah satu logam berat yang sangat berbahaya bagi makhluk hidup karena bersifat karsinogenik, dapat menyebabkan mutasi, terurai dalam jangka waktu yang lama dan toksisitasnya yang tidak berubah (Yudha, 2013).

Pembakaran bahan bakar minyak oleh kapal-kapal merupakan sumbangan terbesar polusi timbal di perairan. Logam berat timbal yang terkandung dalam bahan bakar sebagai anti pemecah minyak (seperti Pb *tetraethyl* dan *tetramethyl*) ini kemudian dilepaskan ke atmosfer melalui alat pembuangan asap dan bagian ini kemudian terlarut dalam laut disamping itu, timbal (Pb) di laut tidak terlalu beracun dibandingkan dengan jenis logam lainnya pada konsentrasi rendah (< 1000 ppb) (Clark (1992) dalam Musriadi, (2014)

Menurut Rompas (2010) timbal termasuk polutan di laut yang sangat berbahaya, tidak hanya bagi biota perairan, tetapi akan berdampak bagi manusia yang memakannya. Faktor yang menyebabkan logam tersebut dikelompokkan ke dalam zat pencemar ialah :

1. Logam tidak dapat terurai melalui biodegradasi seperti pencemar organik,
2. Logam dapat terakumulasi dalam lingkungan terutama dalam sedimen sungai dan laut, karena dapat terikat dengan senyawa organik dan anorganik, melalui proses adsorpsi dan pembentukan senyawa kompleks. Karena logam dapat terakumulasi dalam sedimen, maka kadar logam dalam sedimen lebih besar dari logam dalam air.

Logam Pb merupakan logam yang non-esensial, logam ini masuk kedalam lingkungan perairan bersumber dari aktifitas manusia dimana logam Pb bersumber dari tumpahan minyak dan hasil pembakaran bahan bakar minyak dari aktifitas kapal dan pelabuhan. Dari hasil aktifitas tersebut dapat menghasilkan zat pencemar masuk ke dalam lingkungan perairan melalui aliran air, pengendapan, dan jatuhnya debu yang mengandung logam (Musriadi, 2014).

Kemampuan tanaman menyerap Pb beragam antar jenis tanaman. Menurut Dahlan (2004), damar (*Agathis alba*), mahoni (*Swetenia macrophylla*), jamuju (*Podocarpus imbricatus*), pala (*Mirystica fragrans*), asam landi (*pithecelobium dulce*), dan johal (*Cassia siamea*) memiliki kemampuan sedang sampai tinggi dalam menurunkan Pb di udara. Glodogan tiang (*Polyalthea longifolia*), keben (*baringtonia asiatica*), dan tanjung (*Mimusops elengi*) memiliki kemampuan menyerap Pb rendah namun tidak peka terhadap pencemaran udara, sedangkan daun kupu-kupu (*Bauhinia purpurea*) dan kesumba (*Bixa orellana*) memiliki kemampuan rendah dan tidak tahan terhadap pencemaran udara.

Salah satu cara pemantauan pencemar udara adalah dengan menggunakan tanaman sebagai bioindikator. Kemampuan setiap tanaman berbeda-beda menyesuaikan diri berbeda-beda, sehingga menyebabkan adanya tingkat kepekaan, sangat peka, peka, dan kurang peka (resisten). Berdasarkan penelitian Udayana (2004), tingkat toleransi tanaman terhadap zat pencemar udara terbagi atas empat yaitu tanaman yang toleran contohnya trembesi (*Samanea saman* (Jacq.) Merr), dan dada merah (*Erythrina crista-galli*), tanaman yang cukup toleran contohnya akasia (*Acacia auriculiformis*) dan bintaro (*Carbera mangas*), tanaman yang toleran sedang contohnya angsana (*Pterocarpus indicus*), glodokan bulat (*Polyalthia fragrans*), akasia mangium (*Acacia mangium*), kesumba (*Bixa orellana*), cemara laut (*Casuarina equisetifolia*), dan cemara norfolk (*Araucaria heterophylla*), dan tanaman yang sensitif contohnya asam londo (*Pithecellobium dulce*), mahoni (*Switenia macrophylla*), sengon (*Paraserienthes falcataria*) dan tanjung (*Mimusops elengi*) (Agustiana, 2008).

Tanaman sebagai elemen langkap memiliki potensi dan peran penting dalam menyerap polutan udara. Tanaman mempunyai fungsi morfologis seperti bentuk daun, ketebalan daun, jumlah stomata dan lain sebagainya yang menunjang penyerapan polutan udara. Proses penyerapan gas tanaman terutama terjadi pada daun. Sebesar pertukaran gas di dalam daun terjadi melalui stomata (Agustiana, 2008).

Agustiana (2008) menyebutkan bahwa daun merupakan bagian yang peka terhadap pencemar. Antara jaringan yang ada pada unsur tumbuhan, daun merupakan

bagian paling kaya akan unsur-unsur kimia, dengan demikian, kemungkinan besar akumulasi partikel Pb dalam jaringan daun lebih besar. Partikel Pb dari udara akan menempel pada permukaan daun dan dapat masuk ke dalam jaringan melalui mekanisme penyerapan pasif melewati celah stomata dan selanjutnya terakumulasi di dalamnya. Diameter partikel Pb yang jauh lebih kecil dari ukuran celah stomata menyebabkan partikel tersebut mudah masuk melewati stomata.

D. Tinjauan Umum Tanaman Trembesi (*Samanea saman* (Jacq.) Merr)

Trembesi (*Samanea saman* (Jacq.) Merr) merupakan tanaman cepat tumbuh asal Amerika Tengah dan Amerika Selatan sebelah utara, tetapi pohon yang terkenal dengan nama trembesi banyak tersebar di kepulauan Samoa, Daratan Mikronesia, Guam, Fiji, Papua Nugini, dan Indonesia. Tanaman trembesi dalam bahasa Inggris dinamai *rain tree*, *monkeypod* atau saman (Lubis, 2014).

Tanaman trembesi (*Samanea saman* (Jacq.) Merr) di Indonesia umumnya dikenal dengan nama trembesi, dengan nama daerah seperti kayu colok (Sulawesi Selatan), ki hujan (Jawa Barat) dan munggur (Jawa Tengah). Pohon trembesi mudah dikenali dari kanopinya yang berbentuk payung dengan diameter kanopi lebih besar dari tingginya. Karena bentuk kanopinya indah dan luas, trembesi cocok dipergunakan sebagai tanaman peneduh, hiasan, pelindung di pinggir jalan besar, bandara atau taman-taman kota, sekaligus penyerap polutan dan karbon (Karimuddin, 2016).

Trembesi (*Samanea saman* (Jacq.) Merr) merupakan jenis pohon yang memiliki kemampuan menyerap karbondioksida dari udara yang sangat besar. Pohon ini mampu menyerap 28.488,39 kg CO₂/pohon setiap tahunnya (Purnamasari, 2009). Trembesi juga mampu menurunkan konsentrasi gas secara efektif sebagai tanaman penghijauan dan memiliki kemampuan menyerap air tanah yang kuat. Selain dapat menyerap CO₂, daun trembesi juga dapat menyerap Pb yang cukup tinggi dikarenakan bentuk daun trembesi yang memiliki bulu halus pada permukaan daun (Dahlan, 2010).

Penyerapan timbal (Pb) ke dalam daun trembesi dipengaruhi oleh stomata daun. Dimana pada saat stomata daun trembesi terbuka maka Pb akan terserap masuk ke dalam jaringan daun trembesi. Semakin besar ukuran dan semakin banyak jumlah stomata daun trembesi maka semakin besar pula penyerapan Pb yang masuk ke dalam daun (Dahlan, 2010).

Trembesi (*Samanea saman* (Jacq.) Merr) dapat bertahan pada daerah yang memiliki bulan kering 2-4 bulan, suhu 20°-38°C dimana suhu maksimal saat musim kering 24°-38°C dan suhu minimal saat musim basah 18°-20°C. Pertumbuhan optimum pada kondisi basah dimana hujan terdistribusi merata sepanjang tahun. Trembesi dapat beradaptasi dalam kisaran tipe tanah dan pH yang luas. Tumbuh di berbagai jenis tanah dengan pH tanah sedikit asam hingga netral (6,0-7,4) meskipun disebutkan toleran hingga pH 8,5 dan minimal pH 4,7. Jenis ini memerlukan drainase yang baik namun masih toleran terhadap tanah tergenang air dalam waktu pendek (Karimuddin, 2016).

Dalam taksonomi tumbuhan, klasifikasi trembesi sebagai berikut:

Regnum	: Plantae
Divisio	: Spermatophyta
Sub divisio	: Angiospermae
Classis	: Dicotyledoneae
Sub Classis	: Dialypetalae
Ordo	: Rosales
Familia	: Mimosaceae
Genus	: Samanea
Species	: <i>Samanea saman</i> (Jacq.) Merr. (Tjitrosoepomo, 2012).

1. Morfologi

Trembesi (*Samanea saman* (Jacq.) Merr) mudah dikenali dari karakteristik kanopinya yang berbentuk seperti payung. Trembesi dapat mencapai tinggi maksimum mulai dari 15-25 m. Diameter puncak tanaman mencapai 30 m. Tanaman yang sangat besar mencapai 50-60 m. Trembesi biasanya memiliki cabang-cabang yang pendek dengan diameter 1-2 m dan beberapa dapat mencapai 2-3 m (Purnamasari, 2009).

Daunya melipat pada cuaca hujan dan di malam hari, sehingga pohon ini juga dinamakan pohon pukul lima. Kulit pohon hujan ini berwarna abu-abu kecokelatan pada pohon muda yang masih halus. Sedangkan lebar daunnya sekitar 4-5 cm berwarna hijau tua, pada permukaan daun bagian bawah memiliki beludru (trikoma), kalau dipegang terasa lembut (Dwidjoseputro, 2009).

Trembesi (*Samanea saman* (Jacq.) Merr) berbunga pada bulan mei dan juni. Bunga berwarna putih dan bercak merah muda pada bagian bulu atasnya. Panjang bunga mencapai 10 cm dari pangkal bungan hingga ujung bulu bunga. Tabung mahkota berukuran 3,7 cm dan memiliki kurang lebih 20-30 benang sari yang panjangnya sekitar 3-5 cm. Bunga menghasilkan nektar untuk menarik serangga guna berlangsungnya penyerbukan (Lakitan, 2007).

Buah pohon trembesi bentuknya panjang lurus agak melengkung, mempunyai panjang sekitar 10–20 cm, mempunyai lebar 1,5-2 cm dan tebal 0,6 cm. Buah berwarna coklat kehitam-hitaman ketika buah tersebut masak. Biji tertanam dalam daging berwarna coklat kemerahan sangat lengket dan manis berisi sekitar 5-25 biji dengan panjang 1,3 cm (Muntadhiroh, 2015).

2. Habitus

Trembesi (*Samanea saman* (Jacq.) Merr) merupakan tumbuhan pohon besar, tinggi, dengan tajuk sangat melebar. Di beberapa tempat bahkan dianggap mengganggu karena tajuknya menghambat tumbuhan lain untuk berkembang. berbentuk melebar seperti payung (canopy), pohon yang masuk dalam famili *mimosaceae* ini biasa ditanam sebagai tumbuhan pembawa keteduhan (Suryowinoto, 1997).

Menurut Lakitan (2007) dalam Muntadhiroh 2015, Daun pohon trembesi unik bisa mengerut di saat-saat tertentu yaitu 1,5 jam sebelum matahari terbenam dan akan kembali mekar saat esok paginya setelah matahari terbit. Jika hujan datang daun-daunnya kembali menguncup. Bentuk dahannya kecil-kecil seperti dahan putri malu.

Daun ini tumbuh melebar seperti pohon beringin, tetapi tidak simetris alias tidak seimbang, bijinya mirip dengan biji kedelai, hanya warna coklatnya lebih gelap. bunganya menyerupai bulu-buu halus yang ujungnya berwarna kuning, sementara pada dasar bunga berwarna merah. Buahnya memanjang, berwarna hitam kala masak dan biasa gugur ketika sehabis matang dalam keadaan terpecah. Setiap panjang tangkainya berukuran 7-10 cm.



Gambar 2.1. (a) Pohon Trembesi (b) Daun trembesi (*Samanea saman* (Jacq.) Merr)
(Dokumentasi pribadi, 2017)

E. Tinjauan Umum Lokasi

Perkembangan kota Makassar saat ini sangatlah pesat, dari waktu ke waktu banyak pembangunan yang dilakukan. Di mana ada pembangunan yang berdiri, pasti ada banyak akses jalan yang dibuat dan jalan tersebut dilalui oleh kendaraan, meningkatkan kebutuhan pergerakan lalu lintas terutama pada jalan yang ada di

Makassar baik jalan nasional maupun jalan lokal yaitu salah satunya terjadi pada Jl.A.P.Pettarani (Nurhayati, dkk, 2013).

Jalan A.P. Pettarani merupakan salah satu zona bisnis dan pusat pergerakan di Makassar. Jalan ini termasuk jalan arteri primer lingkup nasional yang hampir setiap hari mengalami kemacetan dan rawan kecelakaan. Pergerakan yang terjadi karena adanya proses pemenuhan kebutuhan dan merupakan aktivitas yang biasanya harus dilakukan setiap hari, yaitu pemenuhan kebutuhan akan pekerjaan, pendidikan, kesehatan, olahraga dan belanja. Bervariasinya aktivitas masyarakat yang muncul di sepanjang jalan A.P. Pettarani dikota Makassar menimbulkan potensi terjadinya kemacetan setiap hari pada jam tertentu. Dengan kondisi intensitas aktivitas yang tinggi di sepanjang ruas jalan tersebut ditambah lagi dengan bercampurnya pergerakan volume lalu lintas yang sangat tinggi menyebabkan ruas jalan yang ada di pusat kota terutama di jalan A.P.Pettarani mengalami peningkatan beban jalan dan menurunnya tingkat pelayanan jalan yang pada akhirnya akan menimbulkan permasalahan lalu lintas yaitu ke efektifitas kinerja lalu lintas berkurang (Nurhayati, dkk, 2013).

Jalan A.P. Pettarani terletak di kecamatan Rappocini kota Makassar. Jalan A.P. Pettarani terbentang mulai dari *traffic ligh flyover* sampai pertigaan jalan Sultan Alauddin (Profil inovasi dinas perhubungan kota Makassar, 2016).

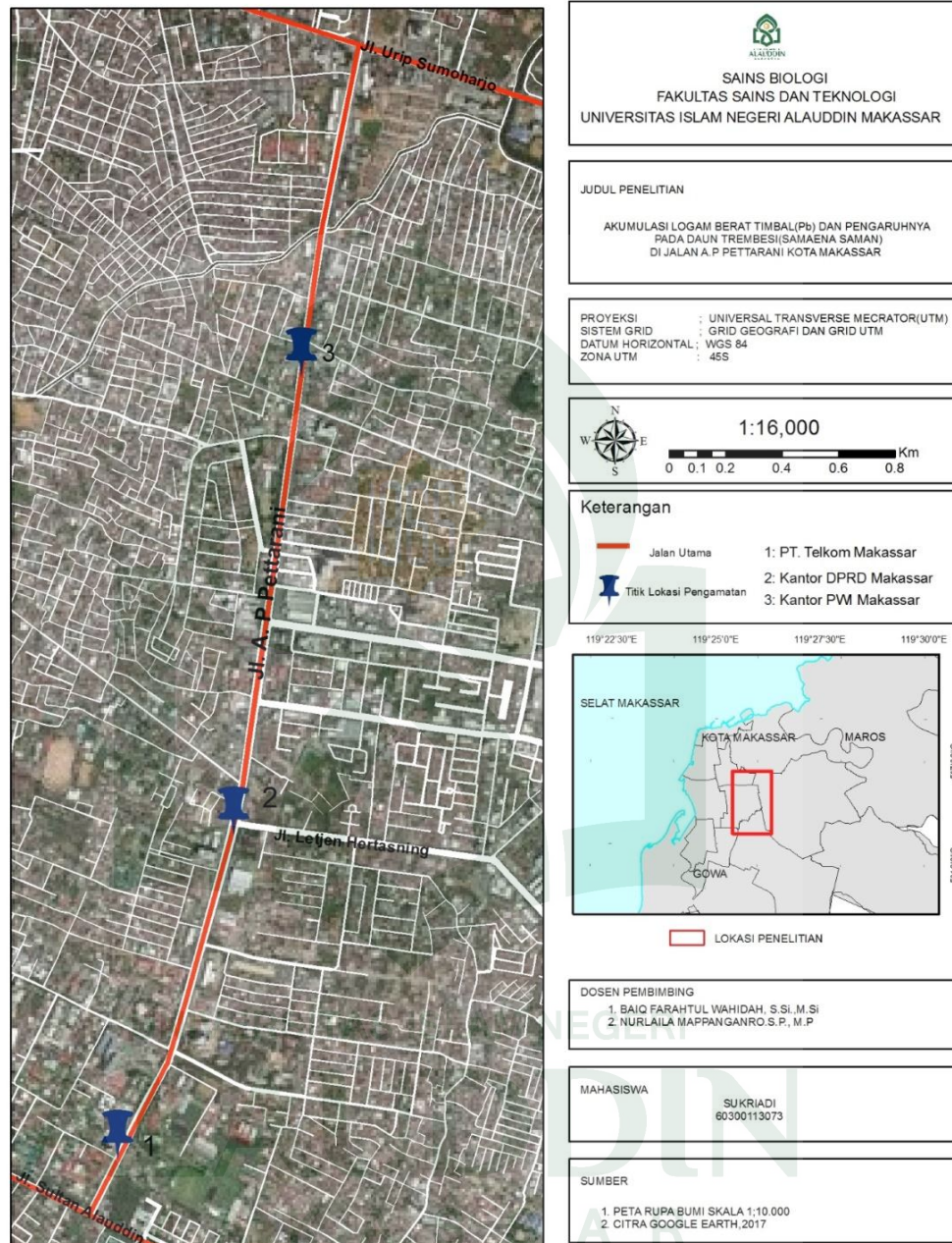

Gambar 2.2. Peta lokasi penelitian di jalan A.P. Pettarani kota Makassar (Google Earth, 2017)

F. Kerangka Pikir

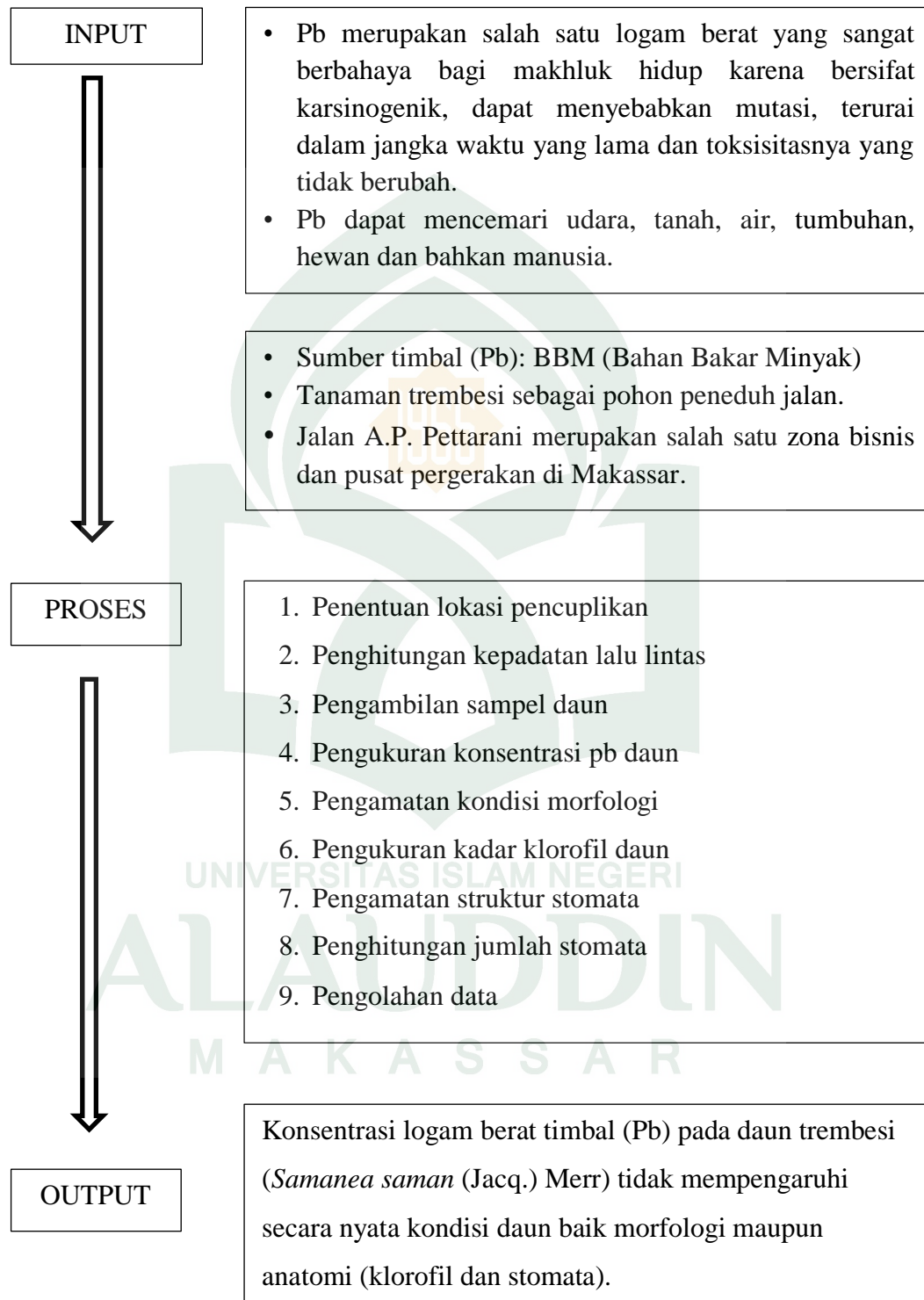

BAB III

METODOLOGI PENELITIAN

A. Jenis dan Pendekatan Penelitian

Penelitian ini merupakan jenis penelitian kuantitatif non eksperimental (penelitian *ekspos facto*) yaitu meneliti hubungan sebab-akibat yang tidak dimanipulasi atau diberi perlakuan (dirancang dan dilakukan) oleh peneliti.

B. Waktu dan Lokasi Penelitian

Penelitian akumulasi logam berat timbal (Pb) dan pengaruhnya pada kondisi daun trembesi (*Samanea saman* (Jacq.) Merr) di jalan AP. Pettarani kota Makassar dilaksanakan pada bulan Januari sampai Agustus 2017. Dengan lokasi pengujian konsentrasi logam berat timbal (Pb) yaitu pengabuan sampel dalam *furnace* bersuhu 600°C di Laboratorium Analitik, pengenceran dan pemanasan di Laboratorium Chemistry, pengukuran konsentrasi logam berat timbal dengan menggunakan ASS (*Atomic Absorption Spectrophotometry*) di Laboratorium Instrumen Jurusan Kimia Fakultas Sains dan Teknologi Universitas Islam Negeri (UIN) Alauddin Makassar dan pengamatan morfologi dilakukan di Laboratorium Botani, pengamatan dan penghitungan jumlah stomata di Laboratorium Genetika, dan pengukuran kadar klorofil serta pemanasan sampel daun dalam oven di Laboratorium Mikrobiologi Jurusan Biologi Fakultas Sains dan Teknologi Universitas Islam Negeri (UIN) Alauddin Makassar.

C. Populasi dan Sampel

Adapun populasi dalam penelitian ini adalah semua pohon trembesi (*Samanea saman* (Jacq.) Merr) di jalan AP.Pettarani kota Makassar, sedangkan sampel penelitian adalah daun trembesi (*Samanea saman* (Jacq.) Merr) yang berada pada lapisan tajuk paling bawah dari pohon yang memiliki diameter batang 15 sampai 30 cm dan memiliki diameter tajuk 3 sampai 5 meter.

D. Variabel Penelitian

Penelitian ini terdiri dari dua variabel yaitu variabel terikat (*dependent variable*) daun trembesi (*Samanea saman* (Jacq.) Merr) dan variabel bebas (*independent variable*) logam berat timbal (Pb).

E. Definisi Operasional Variabel

1. Logam berat timbal (Pb) merupakan suatu logam berat yang lunak berwarna kelabu kebiruan dengan titik leleh 327°C dan titik didih 1.620 °C, pada suhu 550–600 °C dapat menguap dan bereaksi dengan oksigen di udara membentuk timbal oksida (PbO) dan senyawa organometalik. Dan merupakan salah satu logam berat yang sangat berbahaya bagi makhluk hidup karena bersifat karsinogenik, dapat menyebabkan mutasi, terurai dalam jangka waktu yang lama dan toksisitasnya yang tidak berubah. Sumber timbal (Pb) adalah Bahan Bakar Minyak (BBM). Timbal juga dihasilkan dari emisi kendaraan bermotor, sehingga meningkatnya jumlah kendaraan bermotor akan meningkatkan polusi timbal.

2. Pohon trembesi (*Samanea saman* (Jacq.) Merr) memiliki karakteristik kanopi yang berbentuk seperti payung. Lebar daunnya sekitar 4-5 cm berwarna hijau tua, pada permukaan daun bagian bawah memiliki trikoma, kalau dipegang terasa lembut.

F. Metode Pengumpulan Data

Adapun metode pengumpulan data yang dilakukan pada penelitian ini adalah observasi (pengamatan) karena penelitian ini melibatkan indera penglihatan dan pencatatan hasil dilakukan dengan bantuan alat elektronik.

G. Instrument Penelitian

a. Alat

Adapun alat yang digunakan pada penelitian ini yaitu *counter*, oven universal bersuhu 70°C, *furnace* bersuhu 600°C, AAS (*Atomic Absorption Spectrophotometry*) atau SSA (Spektrofotometer Serapan Atom) dengan panjang gelombang 283,3 nm, *crussible*, plastik, cutter, *spektrofotometri* λ 649 dan 665 nm, mikroskop trinokuler, *deck glass*, labu ukur 100 ml, gelas ukur 100 ml, gelas kimia 250 ml, *cuvet*, mortal, tabung reaksi, spatula, tissue kering, kertas saring, corong, *balp*, pipet volume 25 ml, kertas kalkir, gunting, label dan alat tulis menulis.

b. Bahan

Adapun bahan yang digunakan pada penelitian ini yaitu H_2SO_4 pekat (65%), *aquades*, air, kuteks bening, alkohol 95%, kertas kalkir, dan sampel daun trembesi (*Samanea saman* (Jacq.) Merr).

H. Prosedur Kerja

Adapun cara kerja pada penelitian ini sebagai berikut:

1. Penentuan Lokasi Pencuplikan

Penentuan lokasi cuplikan ditentukan berdasarkan kepadatan kendaraan dan keberadaan pohon peneduh jalan di kota Makassar berdasarkan data dinas perhubungan kota Makassar, dan hasil observasi lapangan yaitu pada jalan AP. Pettarani. Penentuan pengambilan sampel dilakukan pada 3 titik lokasi yang ditentukan berdasarkan hasil observasi lapangan yaitu PT. Telkom sebagai titik pertama, kantor DPRD kota Makassar sebagai titik kedua, dan kantor Persatuan Wartawan Indonesia (PWI) sebagai titik ketiga. Setiap lokasi dilakukan pengambilan sampel dari 3 pohon trembesi yang memiliki diameter batang 15 sampai 30 centimeter, dan diameter tajuk 3 sampai 5 meter.

2. Penghitungan Kepadatan Lalu lintas (Sulistyawati, 2006)

Penghitungan kepadatan lalu lintas di setiap titik lokasi dilakukan sebanyak 3 kali dalam sepekan yaitu pada hari selasa, Kamis, dan Sabtu. Dalam sehari dilakukan 3 kali penghitungan pada pukul 08.00-09.00 WITA, 14.00-15.00 WITA dan 20.00-21.00 WITA. Dalam setiap lokasi dilakukan penghitungan jumlah kendaraan

sebanyak sembilan kali. Penghitungan jumlah kendaraan dilakukan pada kedua arah jalan. Jumlah kendaraan yang melintas dihitung dengan menggunakan alat *handtally counter* terhadap semua jenis kendaraan bermotor.

3. Pengambilan Sampel Daun

Pengambilan sampel dilakukan dengan memilih 3 sampel pohon di setiap lokasi, dari setiap pohon diambil sampel daun untuk dianalisis. Daun Trembesi yang digunakan sebagai sampel yaitu ibu tangkai daun pangkal pertama dari cabang. Daun yang diambil adalah yang teletak pada lapisan tajuk paling bawah karena bagian tersebut paling dekat dengan sumber emisi.

4. Pengukuran Konsentrasi logam berat timbal (Pb) (Sulistyawati, 2006)

Sampel daun dipanaskan dalam oven bersuhu 70°C sampai mencapai berat kering yang konstan. Sampel daun hasil pengeringan diabukan dalam *furnace* bersuhu 600°C selama 1 jam. Abu daun diberi HNO₃ pekat (65%) dan akuades masing-masing sebanyak 5 ml, dipanaskan, dan ditambah air sampai tanda batas 25 ml. Larutan tersebut diukur kadar timbalnya dengan AAS (*Atomic Absorption Spectrophotometry*). Penghitungan kadar Pb daun:

Rumus perhitungan konsentrasi Pb daun

$$Cy' = Cy \times \frac{V}{W}$$

Keterangan :

Cy' = kandungan Pb pada jaringan daun (µg/g)

Cy = konsentrasi Pb terukur pada AAS (µg/ml)

V = volume pengenceran (ml)

W = berat kering daun (g)

5. Kondisi Morfologi

Mengambil selembar daun, kemudian mengamati bentuk, warna, dan perubahan-perubahan pada permukaan daun yang terpapar polusi.

6. Pengukuran Kadar Klorofil (Sulistyawati, 2006)

Sampel daun sebanyak satu gram diekstraksi menggunakan alkohol 95% dengan cara menggerusnya dalam mortar sampai seluruh klorofil terlarut. Larutan yang diperoleh ditambah alkohol sampai tanda batas 25 ml. Absorbansi diukur dengan menggunakan *spektrofotometer*. Kandungan klorofil total dihitung dengan rumus :
 Klorofil total (g/ml) = 20,0 OD₆₄₉ + 6.1 OD₆₆₅.

7. Pengamatan Struktur dan Penghitungan Jumlah Stomata

Sampel daun diolesi kutek berwarna transparan. Kemudian dibiarkan mengering (tunggu) 5-10 menit. Setelah kering olesan kutek ditempel potongan selotip warna transparan dan diratakan, lalu dikelupas secara perlahan-lahan. Hasil kelupasan tersebut lalu ditempelkan pada gelas benda. Pengamatan jumlah stomata dengan mikroskop trinokuler dengan perbesaran 10x400.

Cara perhitungan jumlah stomata dengan menghitung secara manual menggunakan *counter hand*. Pengukuran struktur stomata dilakukan dengan mikroskop trinokuler yang tersambung dengan komputer. Sampel preparat diletakkan pada meja benda, kemudian mencari bayangannya. Setelah gambar stomata muncul pada komputer menggunakan metode *measurements* selanjutnya ditarik garis lurus

pada bagian panjang dan lebar porus stomata. Ukuran porus stomata akan muncul di samping stomata yang telah di ukur.

8. Pengolahan Data (Sulistyawati, 2006)

Untuk mengetahui kemampuan penyerapan logam berat timbal (Pb) oleh trembesi (*Samanea saman* (Jacq.) Merr) maka dilakukan uji ANOVA (*Analyses of Variance*) terhadap konsentrasi Pb daun dari ketiga titik lokasi. Sedangkan untuk mengamati pengaruh Pb terhadap daun trembesi yang ditinjau dari jumlah kendaraan bermotor, kadar klorofil, dan jumlah stomatanya, maka dilakukan regresi linear dengan melihat nilai koefisien korelasi antara konsentrasi Pb pada daun dengan ketiga parameter tersebut. Uji ANOVA dilakukan dengan menggunakan statistik dengan perangkat program SPSS.

BAB IV

HASIL DAN PEMBAHASAN

A. Hasil

1. Kepadatan Lalu Lintas di Ruas Jalan A.P. Pettarani

Berdasarkan hasil perhitungan jumlah kendaraan tersebut Tabel 4.1 terlihat bahwa rata-rata tingkat kepadatan lalu lintas yang paling tinggi yaitu di depan kantor Persatuan Wartawan Indonesia (PWI) dengan kepadatan 41009 unit/jam kendaraan di pagi hari, 38714 unit/jam kendaraan di siang hari dan 38365 unit/jam kendaraan di malam hari sedangkan tingkat kepadatan yang rendah yaitu di depan PT. Telkom dengan kepadatan 32525 unit/jam kendaraan di pagi hari, 29573 unit/jam kendaraan di siang hari, dan 32125 unit/jam kendaraan di malam hari yang melintasi jalan A.P.Pettarani. Observasi awal ditunjukkan pada tabel 4.1 berikut:

Tabel 4.1 Data hasil perhitungan kendaraan bermotor yang melintas di jalan A.P. Pettarani kota Makassar

Lokasi	Rata-rata (unit)		
	Pagi (08.00-09.00)	Siang (14.00-15.00)	Malam (20.00-21.00)
PT.Telkom	32525	29573	32152
Kantor DPRD	37465	35529	32382
Kantor PWI	41009	38714	38365

Tabel 4.2 Uji anova jumlah kendaraan yang melintas di jalan A.P Pettarani

	Sum of Squares	df	Mean Square	F	Sig.
Between Groups	94826796.222	2	47413398.111	6.023	.037
Within Groups	47232164.000	6	7872027.333		
Total	142058960.222	8			

Berdasarkan hasil analisis data uji anova dengan menggunakan SPSS 16 tersebut maka didapatkan hasil yang signifikan karena $0,037 < 0,05$.

2. Konsentrasi Logam Berat Timbal (Pb) pada daun Trembesi

Konsentrasi partikel Pb pada daun tiap tumbuhan tidak memperlihatkan pola yang beraturan, berkisar antara 2,95 mg/kg – 3,864 mg/kg. Hasil analisa terhadap konsentrasi partikel logam berat Pb yang terserap daun oleh setiap lokasi pada Gambar 4.1.

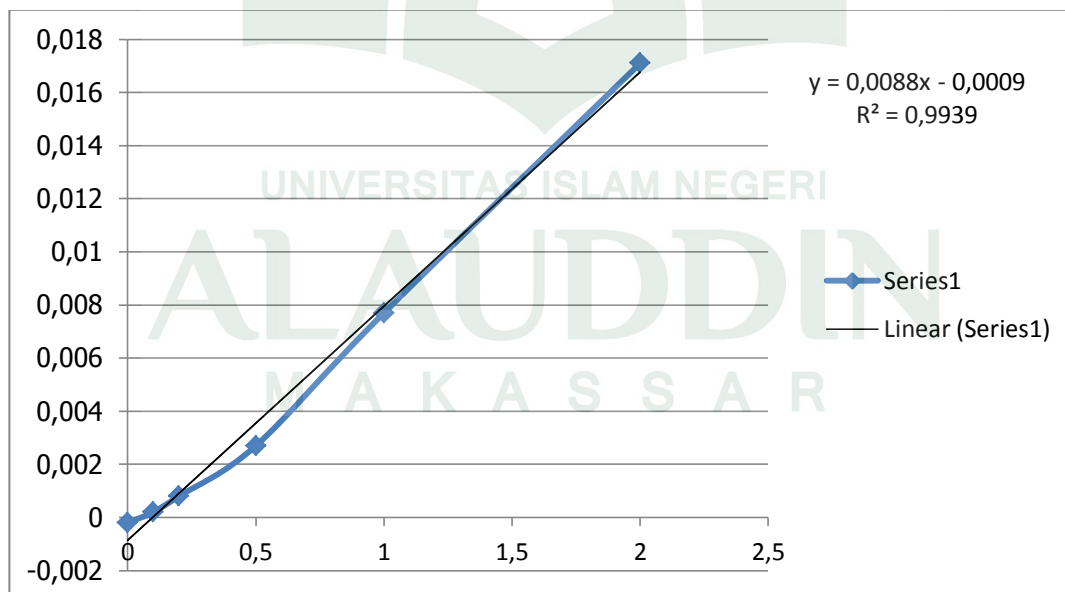

Gambar 4.1. Grafik hasil pengukuran konsentrasi Pb pada daun trembesi (*Samanea saman* (Jacq.) Merr) di jalan AP. Pettarani

Berdasarkan hasil pengukuran konsentrasi logam berat timbal (Pb) yang ada di setiap lokasi hasilnya berbeda. Lokasi yang paling banyak menyerap partikel logam berat timbal adalah depan kantor PWI, yaitu sebesar 3,86 mg/kg, sedangkan lokasi yang menyerap partikel logam berat timbal paling rendah adalah depan kantor PT. Telkom Indonesia yaitu sekitar 2,95 mg/kg.

3. Pengamatan Kondisi Morfologi Daun Trembesi

Bagian terbesar dari tumbuh-tumbuhan adalah berupa daun. Daun-daun itu sebagian besar berwarna hijau karena mengandung klorofil. Bentuk daun biasanya tipis, melebar, berwarna hijau, terdapat pada bagian buku-buku batang dan selalu menghadap ke atas agar dapat menangkap sinar matahari sebanyak-banyaknya.

Tabel 4.3 Kondisi morfologi daun trembesi (*Samanea saman* (Jacq.) Merr)

Morfologi	Daun Normal	Daun Terpapar Pb
Bentuk	Membulat, lebar daun sekitar 4 cm hingga 5 cm ^a	Membulat lebar daun 4 cm hingga 5 cm.
Tekstur	Halus, lembut dan tidak berbulu ^b	Halus dan kusam.
Warna	Hijau tua ^a	Hijau Kekuningan.

Keterangan : a. Dwijoseputro (2009)

b. Suhadiyah (2016)

Berdasarkan pada tabel 4.3. menunjukkan bahwa perbedaan morfologi pada daun trembesi (*Samanea saman* (Jacq.) Merr) normal dan daun terakumulasi Pb tidak terjadi perbedaan pada bentuk, tetapi terjadi pada tekstur dan warna. Pada testur daun terakumulasi Pb nampak kusam, pada warna daun terakumulasi Pb nampak terjadi perubahan hijau kekuningan pucat. Namun tidak menunjukkan gejala-gejala yang lebih signifikan.

4. Pengukuran Kadar Klorofil

Hasil analisis laboratorium menunjukkan bahwa kadar klorofil daun trembesi pada setiap titik lokasi berbeda hasilnya. Kadar rata-rata klorofil tertinggi terdapat di kantor PWI sebesar 67,4 ppm, dan yang terendah terdapat di kantor PT. Telkom sebesar 55.87 ppm. Kadar rata-rata klorofil daun tiap tumbuhan dan titik lokasi tertera pada gambar 4.2.

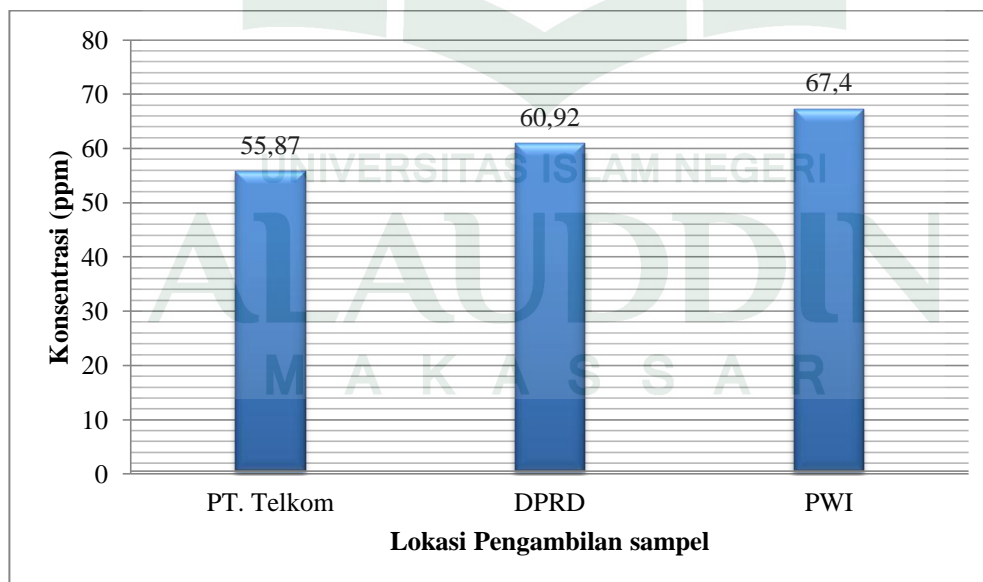

Gambar 4.2. Grafik kadar klorofil daun trembesi (*Samanea saman* (Jacq.) Merr) di jalan AP. Pettarani kota Makassar

Tabel 4.4 Analisis data anova kadar klorofil pada daun trembesi

Data	Sum of Squares	df	Mean Square	F	Sig.
Between Groups	195,076	2	97,538	,253	,784
Within Groups	2311,002	6	385,167		
Total	2506,077	8			

Berdasarkan hasil analisis data uji anova dengan menggunakan SPSS 16 tersebut maka didapatkan hasil yang tidak signifikan karena $0,784 > 0,05$.

5. Struktur Stomata dan Jumlah Stomata

a. Struktur Stomata

Hasil penelitian struktur stomata tumbuhan trembesi (*Samanea saman* (Jacq.) Merr) di jalan A. P. Pettarani disajikan dalam Tabel 4.5 dan Gambar 4.3 sebagai berikut:

Tabel 4.5 Karakteristik penampang stomata pada daun trembesi

Karakter	Daun normal	Daun terpapar Pb
Panjang stomata ^a	20,86 μm	68,84 μm
Lebar Stomata ^a	12,03 μm	37,14 μm
Letak stomata ^b	<i>Abaxial</i> (bawah)	<i>Abaxial</i> (bawah)
Tipe penyebaran stomata ^b	Tipe <i>apple</i> (<i>Hipostomatik</i>)	Tipe <i>apple</i> (<i>Hipostomatik</i>)
Tipe stomata ^b	<i>Anomositik</i>	<i>Anomositik</i>
Bentuk sel penutup stomata ^b	Berbentuk ginjal	Berbentuk ginjal
Penyebaran stomata ^a	Tidak beraturan	Tidak beraturan

Keterangan: a. Yolanda (2016)

b. Jaya (2014)

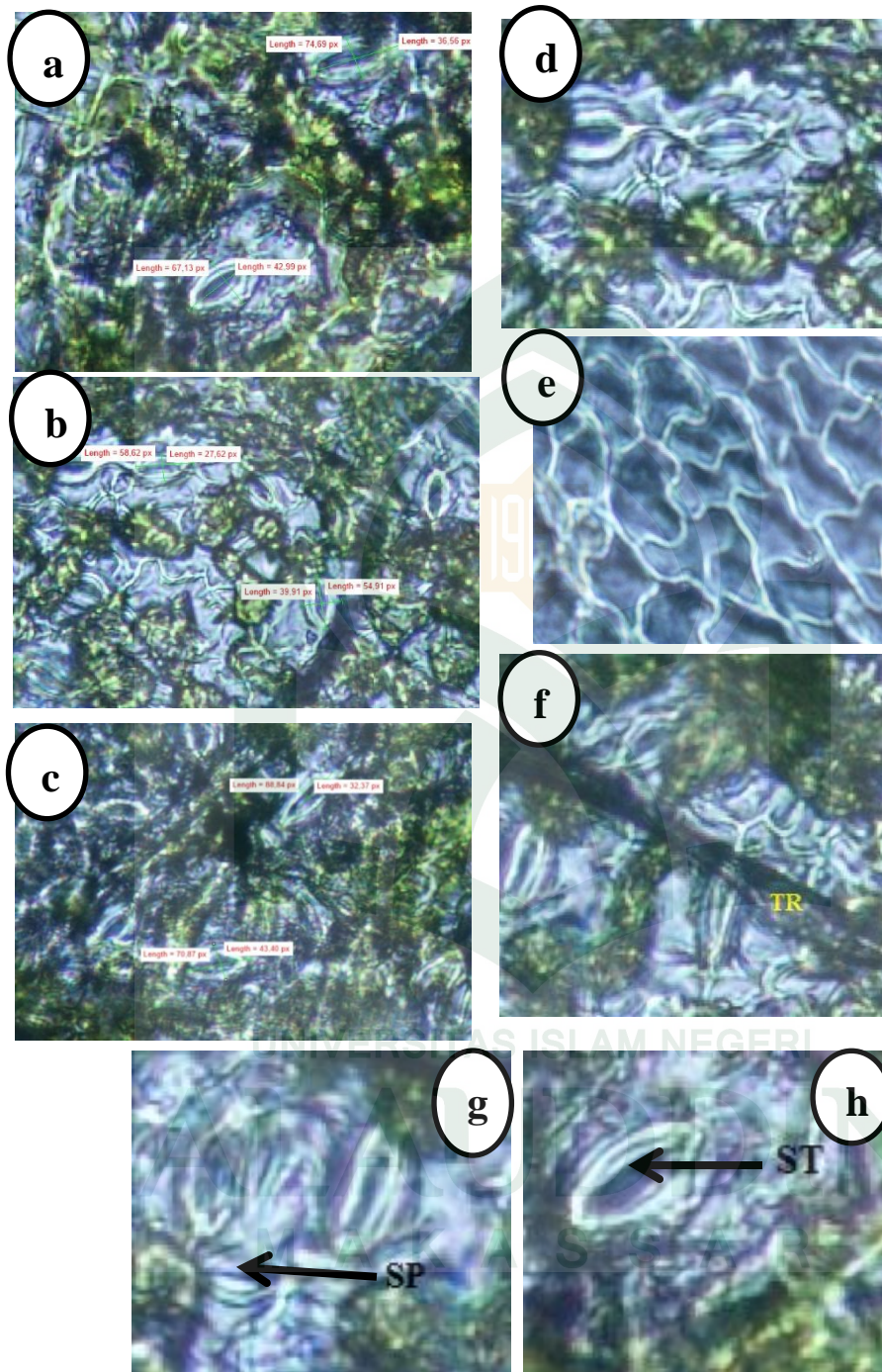

Gambar 4.3 Penampang struktur stomata tumbuhan trembesi (*Samanea saman* (Jacq.) Merr) (a) Lokasi 1; (b) Lokasi 2; (c) Lokasi 3; (d) *abaxial*; (e) *adaxial*; (f) Trikoma; (g) Sel Penutup; (h) Stomata

Berdasarkan tabel 4.5 menunjukkan bahwa pada letak stomata, tipe penyebaran stomata, tipe stomata, bentuk sel penutup dan penyebaran stomata tidak memiliki perbedaan karakteristik. Pada rata-rata panjang dan lebar stomata terjadi perbedaan yang cukup signifikan antara daun normal dan daun yang terakumulasi logam berat timbal (Pb). Yaitu pada daun normal memiliki panjang stomata 20,86 μm dan lebar stomata 12,03 μm , sedangkan pada daun yang terakumulasi logam berat timbal (Pb) memiliki panjang stomata yaitu 68,84 μm dan lebar stomata 37,14 μm .

b. Jumlah Stomata

Berdasarkan perhitungan jumlah stomata dengan menggunakan *counter hand*, menunjukkan bahwa rata-rata jumlah stomata tertinggi pada lokasi pertama yaitu 59, sedangkan rata-rata jumlah stomata terendah terdapat pada lokasi kedua yaitu 48,33.

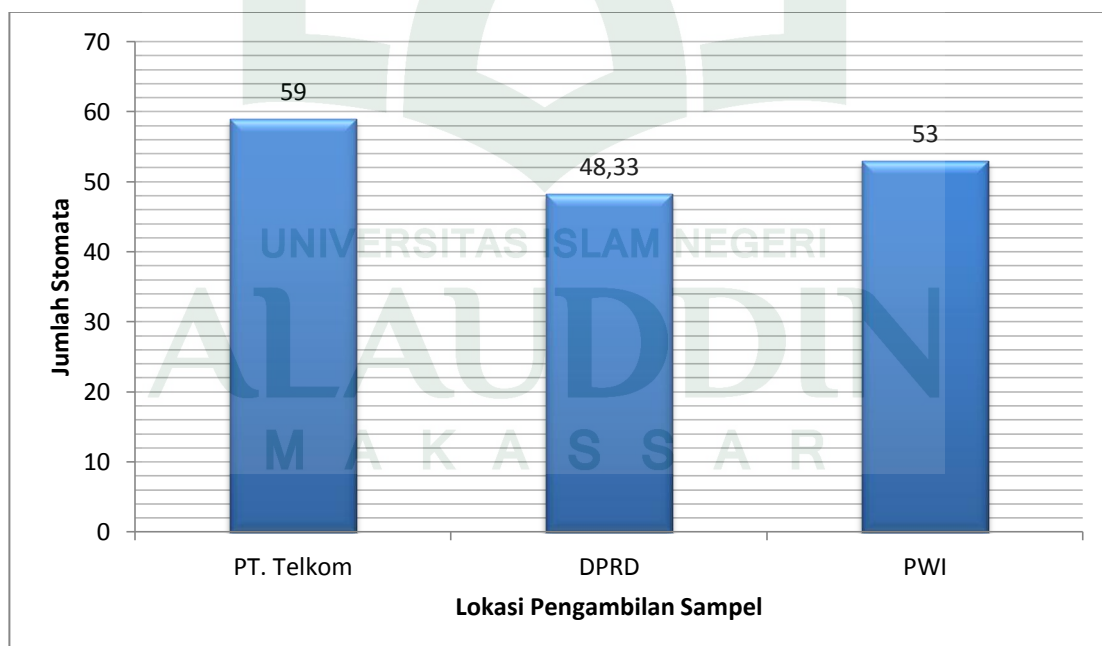

Gambar 4.4. Grafik rata-rata jumlah stomata pada daun trembesi

Tabel 4.6. Analisis data uji anova jumlah stomata pada daun trembesi

	Sum of Squares	df	Mean Square	F	Sig.
Between Groups	171,556	2	85,778	2,037	,211
Within Groups	252,667	6	42,111		
Total	424,222	8			

Berdasarkan hasil analisis data uji anova dengan menggunakan SPSS 16 tersebut maka didapatkan hasil yang tidak signifikan karena $0,211 > 0,05$.

Tabel 4.7. Analisis data uji korelasi daun trembesi (*Samanea saman* (Jacq.) Merr)

Correlations

		Pb	STOMATA	KLOROFIL	BERMOTOR
Pb	Pearson Correlation	1	-.310	.065	.817
	Sig. (2-tailed)		.417	.867	.007
	N	9	9	9	9
STOMATA	Pearson Correlation	-.310	1	-.175	-.084
	Sig. (2-tailed)	.417		.653	.829
	N	9	9	9	9
KLOROFIL	Pearson Correlation	.065	-.175	1	.102
	Sig. (2-tailed)	.867	.653		.795
	N	9	9	9	9
BERMOTOR	Pearson Correlation	.817	-.084	.102	1
	Sig. (2-tailed)	.007	.829	.795	
	N	9	9	9	9

** . Correlation is significant at the 0.01 level (2-tailed).

Berdasarkan hasil analisis data uji korelasi dengan menggunakan SPSS 16 tersebut maka didapatkan hasil hubungan antara Pb daun dengan stomata daun didapatkan nilai dengan signifikansi 0,417 yang lebih besar dari 0,05 artinya tidak ada hubungan yang signifikan antara kedua variabel tersebut. Hal ini berarti bahwa konsentrasi Pb daun tidak berpengaruh terhadap jumlah stomata daun.

Hubungan antara Pb daun dengan kadar klorofil daun didapatkan nilai dengan signifikansi 0,867 yang lebih besar dari 0,05 artinya tidak ada hubungan yang signifikan antara kedua variabel tersebut. Hal ini berarti bahwa konsentrasi Pb daun tidak berpengaruh terhadap kadar klorofil daun.

Hubungan antara Pb daun dengan jumlah kendaraan bermotor didapatkan nilai dengan signifikansi 0,007 yang lebih kecil dari 0,05 artinya ada hubungan yang signifikan antara kedua variabel tersebut. Dengan nilai koefisien person korelasi= 0,817. Hal ini berarti bahwa jumlah kendaraan bermotor berpengaruh terhadap konsentrasi Pb daun.

B. Pembahasan

1. Kepadatan Lalu Lintas di Ruas Jalan A.P.Pettarani

Jalan A.P Pettarani termasuk jalan nasional yang hampir setiap hari mengalami kemacetan. Jalan. A.P Pettarani merupakan salah satu pusat pergerakan di Makassar atau zona bisnis. Pergerakan yang terjadi karena adanya proses pemenuhan kebutuhan dan merupakan aktivitas yang biasanya harus dilakukan setiap hari, yaitu pemenuhan kebutuhan akan pekerjaan, pendidikan, kesehatan, olahraga dan belanja.

Bervariasinya aktivitas masyarakat yang muncul di sepanjang jalan A.P Pettarani kota Makassar menimbulkan potensi terjadinya kemacetan setiap hari pada jam tertentu (Irma, 2009).

Berdasarkan hasil perhitungan jumlah kendaraan tersebut Tabel 4.1 terlihat bahwa rata-rata tingkat kepadatan lalu lintas yang paling tinggi yaitu di depan kantor Persatuan Wartawan Indonesia (PWI) dengan kepadatan 41009 unit/jam kendaraan di pagi hari, 38714 unit/jam kendaraan di siang hari dan 38365 unit/jam kendaraan di malam hari sedangkan tingkat kepadatan yang rendah yaitu di depan PT. Telkom dengan kepadatan 32525 unit/jam kendaraan di pagi hari, 29573 unit/jam kendaraan di siang hari, dan 32125 unit/jam kendaraan di malam hari yang melintasi jalan A.P.Pettarani. Ini mendekati jumlah kendaraan pada penelitian Nurhayati (2013) yang mengemukakan bahwa karakteristik volume lalu lintas rata-rata terbesar pada ruas jalan A.P.Pettarani terjadi pada hari Senin adalah sebesar 6206 unit/jam.

Berdasarkan data dari Direktorat Lalu Lintas Polda Sulsel tahun 2013, jumlah kendaraan yang beroperasi di Makassar yaitu, pada tahun 2010 jumlah kepemilikan kendaraan sebanyak 956 ribu unit, lalu pada tahun 2011 sebanyak 1,7 juta unit kendaraan, dan pada tahun 2012 berjumlah 2,4 juta unit kendaraan. Dari data tersebut menunjukkan bahwa terjadi peningkatan kepemilikan kendaraan dari tahun ke tahun dengan tingkat pertumbuhan rata-rata sebesar 20 %. Dan kendaraan yang paling dominan yaitu kendaraan sepeda motor mencapai 75,80%.

Tingkat kepadatan lalu lintas (jumlah kendaraan) akan menggambarkan tingkat pencemaran Pb di udara, karena semakin tinggi kepadatan lalu lintas pada suatu

daerah maka semakin besar emisi Pb yang dilepaskan ke udara di daerah tersebut. Sumber pencemar utama Pb di udara berasal dari asap yang dikeluarkan oleh kendaraan bermotor, karena Pb ditambahkan pada bensin sebagai anti letup (Inayah, 2010).

Siregar (2005), mengemukakan jumlah Pb di udara dipengaruhi oleh volume atau kepadatan lalu lintas, jarak dari jalan raya dan daerah industri. Muntadhiroh (2015), juga mengemukakan jenis bahan bakar pencemar yang dikeluarkan oleh mesin dengan bahan bakar bensin maupun bahan bakar solar sebenarnya sama saja, hanya berbeda proporsinya karena perbedaan cara operasi mesin. Secara visual selalu terlihat asap dari knalpot kendaraan bermotor dengan bahan bakar solar, yang umumnya tidak terlihat pada kendaraan yang bermotor dengan bahan bakar bensin.

Selain tingkat kepadatan kendaraan bermotor sebagai faktor utama tingginya kandungan Pb di dalam daun, ada juga faktor lain yang berpengaruh diantaranya yaitu intensitas cahaya, arah dan kecepatan angin, serta tingginya hari hujan. Pada bulan Oktober hingga November 2016 tinggi hari hujan yaitu 15 hari dengan intensitas hujan 27 mm itu artinya dalam sebulan hujan turun tidak sampai 50 % (BMKG, 2016).

2. Konsentrasi Logam Berat Timbal (Pb) Pada Daun Trembesi (*Samanea Saman* (Jacq.) Merr) di Jalan A.P.Pettarani

Konsentrasi logam berat timbal yang terserap oleh daun trembesi (*Samanea saman* (Jacq.) Merr) yang berfungsi sebagai pohon pelindung jalan di ruas jalan A.P. Pettarani nampak berbeda untuk setiap lokasi. Konsentrasi Pb pada daun tiap

tumbuhan memperlihatkan pola cukup beraturan, berkisar antara 2,95 – 3,86 mg/kg. Berdasarkan hasil pengukuran konsentrasi logam berat timbal (Pb). Lokasi yang paling banyak menyerap partikel logam berat timbal adalah depan kantor PWI, yaitu sebesar 3,86 mg/kg sebanding dengan lokasi ini pula yang memiliki tingkat kepadatan kendaraan tertinggi, sedangkan lokasi yang menyerap partikel logam berat timbal paling rendah dan juga tingkat kepadatan kendaraan terendah adalah depan kantor PT. Telkom Indonesia yaitu sekitar 2,95 mg/kg. Hasil ini sesuai dengan teori Palar (2012), emisi logam berat yang masuk dalam udara dalam bentuk gas, terutama sekali berasal dari buangan gas kendaraan. Asap kendaraan menjadi penyumbang terbesar pada tingginya polutan logam berat.

Hasil penelitian berhubungan dengan pendapat Azmat (2009), bahwa tinggi rendahnya akumulasi Pb di dalam daun pada setiap jenis tanaman itu bervariasi tergantung lokasi yang di jadikan tempat penelitiannya baik itu di lihat dari lokasi pengambilan sampel, tingkat kepadatan kendaraan bermotor.

Menurut Sirnamala (2005), faktor-faktor yang mempengaruhi kadar Pb di dalam daun antara lain: lamanya vegetasi terpapar, fisiologi dan morfologi, pengaruh musim, faktor lingkungan yang menghalangi Pb di udara terhadap tanaman. Lebih lanjut Agustiana (2008), menyebutkan bahwa tingkat akumulasi Pb pada tanaman akan meningkat seiring meningkatnya kepadatan lalu lintas dan menurun dengan semakin jauhnya jarak dari tepi jalan raya.

Berdasarkan penelitian yang dilakukan Agustiana (2008) di UIN Jakarta berkisar antara 3,8 -7,2 mg/kg. Hasil yang didapatkan jauh lebih tinggi dari kadar Pb

di Jalan A.P. Pettarani yakni berkisar antara 2,95 – 3,86 mg/kg dan kadar Pb pada daun trembesi di jalan A.P. Pettarani telah berada di atas kadar normal. Hal ini sesuai dengan yang dikemukakan Siregar (2005), timbal (Pb) merupakan unsur yang tidak esensial bagi tanaman, kandungannya berkisar antara 0,1-10 µg/g dan kandungan Pb dalam tanaman untuk berbagai jenis tanaman secara normal berkisar 0,5-3,0 µg/g. dan juga Inayah (2010) bahwa secara normal kandungan Pb dalam berbagai jenis tanaman berkisar antara 0,5 – 3,0 mg/kg, atau dengan kata lain kandungan maksimal Pb dalam tanaman adalah 3,0 mg/kg.

3. Kondisi Morfologi

Berdasarkan pada tabel 4.3, menunjukkan bahwa perbedaan morfologi pada daun trembesi (*Samanea saman* (Jacq.) Merr) normal dan daun terakumulasi Pb tidak terjadi perbedaan pada bentuk, tetapi terjadi pada tekstur dan warna. Pada tekstur daun terpapar timbal (Pb) kusam diasumsikan bahwa kandungan Pb dalam daun memberikan perubahan pada tekstur daun tersebut. Pada warna daun terakumulasi Pb terjadi perubahan hijau kekuningan pucat. Namun dari tekstur maupun warna tidak menunjukkan gejala-gejala yang lebih signifikan. Ini tidak sesuai dengan tekstur dan warna menurut teori Dwijoseputro (2009), yang mengemukakan bahwa lebar daun trembesi sekitar 4-5 cm berwarna hijau tua, pada permukaan daun bagian bawah memiliki trikoma, dipegang terasa lembut.

Perubahan warna pada daun akan berpengaruh pada kadar klorofil, ini sesuai dengan pendapat Pratama dan Lalily (2015), yang mengemukakan bahwa kemampuan daun untuk berfotosintesis juga meningkat sampai daun berkembang

penuh, dan kemudian mulai menurun secara perlahan. Daun yang telah menurun klorofil akan mengalami warna yang sedikit berbedai, menguning dan berkurang kemampuan dalam berfotosintesis karena rusaknya klorofil dan hilangnya fungsi kloroplas. Faktor-faktor yang berpengaruh terhadap pembentukan klorofil antara lain gen, cahaya, dan unsur N, Mg, Fe sebagai pembentuk dan katalis dalam sintesis klorofil. Semua tanaman hijau mengandung klorofil a dan klorofil b. Klorofil a menyusun 75 % dari total klorofil. Kandungan klorofil pada tanaman adalah sekitar 1% berat kering.

4. Pengukuran Kadar Klorofil Pada Daun Trembesi (*Samanea saman* (Jacq.) Merr) di Jalan A.P. Pettarani

Berdasarkan hasil analisis laboratorium menunjukkan bahwa kadar klorofil daun trembesi pada setiap titik lokasi berbeda hasilnya. Kadar rata-rata klorofil tertinggi terdapat pada lokasi ketiga (kantor Persatuan Wartawan Indonesia) yaitu sebesar 67,4 ppm, dan yang terendah terdapat pada lokasi pertama (PT. Telkom) yaitu sebesar 55.87 ppm. Hal ini menunjukkan bahwa keragaman kadar klorofil antar lokasi sangat tinggi karena tergantung pada berbagai faktor diantaranya umur daun, intensitas cahaya matahari dan lain-lain. Di lihat dari grafik, klorofil yang berada pada jalan yang kepadatannya rendah memiliki kadar klorofil yang rendah pula, juga pada kepadatan tinggi memiliki kadar klorofil yang tinggi pula. Hal ini diasumsikan bahwasanya emisi gas pencemaran dari kendaraan bermotor terbawa oleh udara sehingga bisa membawa emisi pencemaran ke lokasi yang lain, hal ini sesuai dengan pendapat Dahlan (2003), bahwasanya partikel bebas atau emisi pencemaran sebagian

akan menempel pada tumbuhan salah satunya pada bagian daun, partikel tersebut akan terserap ke dalam ruang stomata daun. Hal ini juga menunjukkan bahwa tingkat kepadatan yang tinggi bukan menjadi penyebab utama menurunnya kadar klorofil.

Faktor lain yang menyebabkan perbedaan kadar klorofil adalah intensitas cahaya matahari. Di titik lokasi ketiga yaitu kantor PWI memiliki kadar klorofil yang tinggi karena intensitas cahaya matahari ke tanaman trembesi yang rendah. Sedangkan di titik lokasi pertama yaitu PT. Telkom memiliki kadar klorofil yang rendah karena intensitas cahaya matahari ke tanaman trembesi yang tinggi. Ini sesuai dengan teori bahwa intensitas cahaya yang tinggi dapat menurunkan kadar klorofil daun (Salisbury dan Ross. dalam Pradnyawan, 2005).

Menurut Inayah (2010), kerusakan yang terjadi pada klorofil maupun kloroplas, pada dasarnya diawali oleh proses kerusakan mikroskopis daun. Salah satu faktor yang menyebabkan kerusakan anatomi tumbuhan diakibatkan pencemaran udara karena pengaruh gas tersebut yang mempengaruhi medium sel dan jaringan yang terjadi lebih rendah (ion-ion H^+ meningkat). Pada dasarnya semua jenis pencemaran udara baik yang berupa logam berat maupun gas akan berpengaruh terhadap pertumbuhan tanaman, dimana apabila melalui daun maka akan mempengaruhi proses metabolisme di dalam sel salah satunya sel mesofil daun yang didalamnya akan merusak kloroplas dan akan mempengaruhi proses fotosintesis.

Berdasarkan tabel 4.4 hasil analisis data uji anova dengan menggunakan SPSS 16 tersebut maka didapatkan hasil yang tidak signifikan karena $0,784 > 0,05$. Hal ini

menunjukkan bahwa logam berat tidak terlalu mempengaruhi kadar klorofil pada daun. Sehingga pada daun trembesi (*Samanea Saman* (Jacq.) Merr) yang memiliki konsentrasi kadar timbal tinggi dapat menghasilkan kadar klorofil yang tinggi pula.

5. Struktur dan Jumlah Stomata

a. Struktur Stomata

Berdasarkan tabel 4.3 hasil pengamatan struktur stomata menunjukkan bahwa letak stomata daun trembesi (*Samanea saman* (Jacq.) Merr) yaitu lebih banyak pada bagian bawah daun. Campbell et al. (1999) bahwa pada sebagian besar tumbuhan, stomata lebih banyak di permukaan bawah daun dibandingkan dengan permukaan atas. Adaptasi ini akan meminimumkan kehilangan air yang terjadi lebih cepat melalui stomata pada bagian atas suatu daun yang terkena sinar matahari.

Selain itu permukaan atas daun terpapar langsung dengan sinar matahari sehingga tidak baik untuk tanaman memiliki stomata yang banyak pada permukaan atas karena dapat menyebabkan kehilangan air sehingga stomata terdapat pada permukaan bawah daun. Menurut Afa dan Sudarsono (2014) dalam Merdekawati (2015), hal ini mungkin dipengaruhi oleh aktivitas fisiologis tanaman dengan cara penghindaran stomata terhadap paparan langsung cahaya matahari sehingga stomata lebih banyak terdapat di bawah permukaan daun. Hal yang sama dikemukakan oleh Campbell et al, (2000: 329) bahwa stomata pada sebagian besar tumbuhan lebih terkonsentrasi pada permukaan bagian bawah daun, yang mengurangi transpirasi karena permukaan bagian bawah menerima lebih sedikit cahaya matahari dibanding dengan permukaan atas.

Tipe penyebaran stomata daun trembesi (*Samanea saman* (Jacq.) Merr) yaitu tipe *apple* (*hipostomatik*). Ini sesuai dengan yang dikemukakan Pandey dan Chanda (1996), bahwa tipe *apple* yaitu stomata dijumpai hanya pada permukaan bawah daun (*hipostomatik*). Tipe stomata daun trembesi (*Samanea saman* (Jacq.) Merr) yaitu *anomositik* Menurut Chalk dan Metcalfe (1950) dalam Jaya (2014), tipe *Anomositik* merupakan jumlah sel tetangga yang mengelilingi sel penutup tidak tertentu, dan tidak dapat dibedakan dengan sel epidermis lainnya.

Bentuk sel penutup stomata daun trembesi (*Samanea saman* (Jacq.) Merr) berdasarkan hasil analisa bentuknya seperti ginjal dengan tipe *Amaryllidaceae* yaitu sel penutup jika dilihat berbentuk ginjal, dinding punggung tipis, tetapi dinding perutnya lebih tebal, dinding atas dan bawah terjadi penebalan mesofil. Penyebaran stomata trembesi (*Samanea saman* (Jacq.) Merr) tersebar tidak beraturan karena tumbuhan ini memiliki pertulangan daun menjala. Hal ini sejalan dengan yang dikemukakan oleh Fahn (1991) dalam Yolanda (2016), bahwa pada daun yang pertulangannya menjala stomata menyebar tidak teratur, sedangkan pada daun yang pertulangannya sejajar stomata tersusun dalam barisan yang sejajar.

Pada hasil penelitian panjang dan lebar stomata terjadi perbedaan yang cukup signifikan antara daun normal dan daun yang terakumulasi logam berat timbal (Pb). Yaitu pada daun yang terakumulasi logam berat timbal (Pb) memiliki rata-rata panjang stomata yaitu 68,84 μm dan lebar stomata 37,14 μm . Panjang dan lebar stomata ini telah termasuk dalam katategori sangat panjang karena $> 25 \mu\text{m}$. Ini sesuai dengan Hidayat (2009) dalam Tambaru (2012), bahwa jika $< 20 \mu\text{m}$ termasuk

kategori kurang panjang, 20-25 μm termasuk kategori panjang dan jika $> 25 \mu\text{m}$ termasuk kategori sangat panjang. Perubahan ukuran stomata dipengaruhi oleh faktor penyerapan partikel dari udara yakni logam berat timbal yang telah masuk ke dalam jaringan daun dan mempengaruhi ukuran stomata pada daun. Hal ini sesuai dengan Wedling dalam Suhadiah (2016) yang menyatakan, tumbuhan dapat tercemar logam berat melalui stomata daun dari udara. Penyerapan partikel timbal (Pb) oleh daun dari udara terjadi karena melalui proses penyerapan pasif. Perubahan ukuran stomata yang cukup tinggi ini dipengaruhi pula oleh air hujan yang masuk ke dalam jaringan daun dan mempengaruhi hormon-hormon tertentu dalam sel tersebut, membuka benang-benang fibril dalam sel tersebut. Hal ini yang akan memacu merenggangnya pertumbuhan sel daun termasuk stomata. Menurut Haryanti (2010), kegiatan transpirasi terpengaruh oleh faktor internal dan eksternal. Faktor luar misalnya kecepatan angin, cahaya, air, kelembaban udara, suhu, tekanan udara. Faktor dalam misalnya ketebalan daun, jumlah stomata, adanya kutikula, banyak sedikitnya trikoma/bulu daun dan bentuk serta lokasi stomata di permukaannya.

Selain ukuran stomata, pembukaan stomata juga mempengaruhi penyerapan partikel dari udara. Menurut Dwijoseputro (2009), cahaya matahari yang masuk ke dalam tanaman merangsang akumulasi ion kalium (K) mengakibatkan stomata membuka. Salisbury dan Ross (1995) dalam Haryanti. S (2009), menyatakan ada beberapa faktor yang mempengaruhi membuka dan menutupnya stomata yaitu faktor eksternal: Intensitas cahaya matahari, konsentrasi CO_2 dan asam absisat (ABA). Cahaya matahari merangsang sel penutup menyerap ion K^+ dan air, sehingga stomata

membuka pada pagi hari. Konsentrasi CO_2 yang rendah di dalam daun juga menyebabkan stomata membuka. Sedangkan faktor internal (jam biologis): Jam biologis memicu serapan ion pada pagi hari sehingga stomata membuka, sedangkan malam hari terjadi pembasan ion yang menyebabkan stomata menutup.

b. Jumlah Stomata

Berdasarkan perhitungan jumlah stomata dengan menggunakan *counter hand*, menunjukkan bahwa rata-rata jumlah stomata tertinggi pada lokasi pertama yaitu 59, sedangkan rata-rata jumlah stomata terendah terdapat pada lokasi kedua yaitu 48,33. Jumlah ini termasuk dalam kategori kerapatan rendah karena < 300 stomata. Ini sesuai dengan yang dikemukakan Hidayat (2009) dalam Tambaru (2012), bahwa jika jumlah stomata < 300 stomata/mm² termasuk kategori kerapatan rendah, 300-500 stomata/mm² termasuk kategori kerapatan sedang dan jika > 500 stomata/mm² termasuk kategori kerapatan tinggi. Jumlah stomata ini akan mempengaruhi proses fotosintesis. Ini sesuai yang dikemukakan Tabaika (2013), stomata memiliki fungsi sebagai pintu masuknya CO_2 dalam proses fotosintesis. Semakin banyak stomata, maka akan meningkatkan CO_2 yang diserap dari hasil fotosintesis. Salisbury dan Cleon (1995), menyatakan bahwa karbon masuk ke dalam tumbuhan sebagai karbondioksida (CO_2) melalui pori stomata, yang paling banyak terdapat di permukaan daun.

BAB V

PENUTUP

A. Kesimpulan

Adapun kesimpulan pada penelitian ini sebagai berikut:

1. Konsentrasi kandungan logam berat timbal (Pb) pada daun trembesi (*Samanea saman* (Jacq.) Merr) yang terpapar polusi di jalan AP. Pettarani kota Makassar yaitu 2,95mg/kg - 3,864 mg/kg. Hasil ini telah melampaui nilai ambang batas cemaran timbal (Pb) pada daun yaitu 0,5 mg/kg yang disyaratkan oleh Standar Nasional Indonesia 7387 – 2009.
2. Kadar timbal (Pb) yang ada pada daun trembesi berpengaruh tidak signifikan terhadap stomata, klorofil, akan tetapi jumlah kendaraan memiliki korelasi dengan konsentrasi Pb dengan nilai $R = 0,817$.

B. Saran

Adapun saran adalah sebagai berikut:

1. Tanaman trembesi (*Samanea saman* (Jacq.) Merr) memiliki potensi untuk dijadikan sebagai agen bioremediasi polusi Pb dari udara karena berdasarkan hasil penelitian konsentrasi kandungan logam berat timbal tidak mempengaruhi secara nyata kondisi daun.

2. Kepada instansi terkait agar tanaman trembesi (*Samanea saman* (Jacq.) Merr) dapat diperbanyak dan dijadikan tanaman alternatif dalam penghijauann kota untuk menunjang “Makassar *go green*”.
3. Penelitian selanjutnya disarankan untuk mengukur faktor eksternal (arah dan kecepatan angin, suhu, kelembaban, dan iklim).
4. Diperlukan penelitian perbandingan yaitu pada musim kemarau untuk mengetahui keefektifan daya akumulasi dari tanaman tersebut.



KEPUSTAKAAN

al-Qur'an al-Karim.

Abdullah. *Tafsir Ibnu Katsir*. Bogor: Pustaka Imam Asy-Syafi'I, 2004.

Agustiana, E. "Kandungan Timbal (Pb) dan Pengaruhnya Dalam Jaringan Daun Angsana (*Sterocarpus Indicus*) Di Kampus I Universitas Islam Negeri (UIN) Syarif Hidayatullah Jakarta. *Skripsi*. Jakarta: Fakultas Sains dan Teknologi UIN Syarif Hidayatullah, 2008.

Al-Jazairi, S.A.B.J *Tafsir Al-Qur'an Al-Aisar* Jilid 1. Jakarta: Daru Sunnah, 2007.

Antari J. dan Ketut S. *Kandungan Timah Hitam (Plumbum) Pada Tanaman Peneduh Jalan Di Kota Denpasar*, 2002.

Azmat, S. "Hainder, and M. Riaz. An Inverse Relation Between Pb²⁺ and Ca²⁺ Ions Accumulation in *Phaseolus mungo* and *Lens culinaris* Under Pb Stress". *Journal Botany*, 2009. 41 (5), [ISSN:2289-2295].

Babovic, N., G. Drazic, A. Djordjevic, and N. Mihaievic. "Heavy and Toxic Metal Accumulation in Six Macrophyte Species from Fish Pond Ecka, Republik of Serbia". *Journal Balwois*. Republik of Serbia, 2010.

Badan Meteorologi Klimatologi dan Geofisika. *Data Rata-Rata Bulanan Unsur Cuaca Kota Makassar*. (30 November 2016).

Bappenas, ADB, Swiss Contact, 2006. *Atlas Kualitas Udara*. Hal 18. Diakses pada hari Kamis 29 September 2016.

Boediningsih, W. "Dampak kepadatan lalu lintas terhadap polusi udara di kota Surabaya". *Jurnal Fakultas Hukum* XX no. 20 (April 2011): h.119.

Dahlan, Endes. *Trembesi Dahulunya Asing Namun Sekarang Tidak Lagi*. Bogor: IPB Press, 2010

Darmono. *Lingkungan Hidup Dan Pencemaran Hubungannya Dengan Toksikologi Senyawa Logam*. Jakarta: UI-Press, 2001.

Depdiknas. *Kamus Besar Bahasa Indonesia*. Jakarta: Balai Pustaka. 2008.

Dwijoseputro. "Pengantar Fisiologi Tumbuhan". Jakarta: PT Gramedia, 2009.

- Fajri, EM. Z., Senja. R. A. “*Kamus Lengkap Bahasa Indonesia*” Jakarta: Difa Publisher, 2008.
- Fardiaz, S. “*Polusi Air dan Udara*”. Yogyakarta: Kanisius, 1992.
- Hidayah, S.R. “Analisis Karakteristik Stomata, Kadar Klorofil Dan Kandungan Logam Berat Pada Daun Pohon Pelindung Jalan Kawasan lumpur Porong Sidoarjo”. *Skripsi*. Malang: Fakultas Sains dan Teknologi UIN Maulana Malik Ibrahim, 2009.
- Hidayat, E. B. *Anatomi Tumbuhan*. Bandung, Indonesia: Penerbit ITB, 2008.
- Imanuddin. “Penyerapan Logam Timbel (Pb) Pada Tanaman Singkong (*Manihot esculenta crantz*) Di tepi Jalan Tol Jakarta-Bogor”. *Jurnal IPB*, 2001.
- Inayah, S.N. “Studi Kandungan Pb dan Kadar Debu Pada Daun Angsana (*Pterocarpus indicus*) dan Rumput Gajah Mini (*Axonopus sp*) Di Pusat Kota Tangerang”. *Skripsi*. Jakarta: Fakultas Sains dan Teknologi UIN Syarif Hidayatullah, 2010.
- Irma, D. “Analisis Penggunaan Lajur Jalan oleh Lalu Lintas Sepeda Motor di Kota Makassar (Studi kasus Jl.A.P.Pettarani dan Jl.Urip Sumoharjo)”. *Laporan Hasil Penelitian*. Makassar : FT Universitas Hasanuddin Makassar, 2009.
- Isma’il, I. A. F., *Lubaabut Tafsir min Ibni Katsiir*. Bogor:Pustaka Imam Asy-Syafi’I, 2004.
- Istiaroh, P.D, Nana K.T.M, dan Budijanto, F. P. M. H. (2014). Uji Kandungan Timbal Pb dalam Daun Tanaman Peneduh Di Jalan Protokol Kota Semarang, *Biosaintifika*. 6(1) : 61-66.
- Jaya, B.A., Tanbaru. E., Latunra. A. I., Salam, M.A. “Perbandingan Karakteristik Stomata Daun Pohon Leguminosae di Hutan Kota Universitas Hasanuddin dan Di Jalan Tamalate Makassar”. *Laporan Hasil Penelitian*. Makassar: Jurusan Biologi FMIPA Universitas Hasanuddin, 2014.
- Karimuddin, N.K. “Pengaruh Pemberian Pupuk Hijau Cair Kihujan (*Samanea Saman*) Dan Azolla (*Azolla Pinnata*) Terhadap Kandungan Selulosa Dan Hemiselulosa Rumput Gajah (*Pennisetum Purpureum*)”. *Skripsi*. Makassar: Fakultas Peternakan UNHAS, 2016.
- Kementrian Agama. R.I, *Alqur’an dan terjemah*, 2012.

- Kusmaningrum, N. dan Gunawan, “Polusi Udara Akibat Aktivitas Kendaraan Bermotor di Jalan Perkotaan Pulau Jawa dan Bali”. *Puslitbang Jalan*. Hal 1. Bandung. 2008.
- Lakitan, B. *Dasar-dasar Fisiologi Tumbuhan*. Jakarta: PT. Raja Grafindo Persada, 2007.
- Lubis, Y.A, Riniyarti. M, Bintoro. A. “Pengaruh Lama Waktu Perendaman Dengan Air Terhadap Daya Berkecambah Trembesi (*Samanea Saman*)”. *Jurnal Silva Lestari* 02 no. 02 (Mei 2014): h. 26.
- Merdekawati, R.P. “Jumlah Dan Ukuran Stomata Pada Daun Glodokan (*Polyalthia longifolia*) Di Jalan Tun Abdul Razak Dan Di Area Kampus Uin Alauddin Makassar”. *Skripsi*. Fakultas Sains Dan Teknologi. UIN Alauddin Makassar, 2015.
- Muntadhiroh, C. “Karakteristik Anatomi Dan Potensi Daun Trembesi (*Albizia Saman* (Jacq. Merr.) Di Ruas Jalan Kota Malang Sebagai Akumulator Logam Bera Timbal (Pb)”. *Skripsi*. Malang: Fakultas Sains dan Teknologi UIN Maulana Malik Ibrahim, 2015.
- Musriadi. “Akumulasi Logam Tembaga (Cu) Dan Timbal (Pb) Pada Karang *Acropora Formosa* Dan *Acropora Hyacinthus* Di Pulau Samalona, Barranglompo Dan Bonebatang, Kota Makassar. *Skripsi*. Makassar: Fakultas Ilmu Kelautan dan Perikanan UNHAS, 2014.
- Nurhayati, Asri, A., Hustim, H., “Analisis Kinerja Lalu Lintas Akibat Pengaturan Sistem Pergerakan pada Jl. A.P.Pettarani di Makassar”. *Skripsi*. Makassar: Fakultas Teknik Universitas Hasanuddin, 2013.
- Palar, H. *Pencemaran Dan Toksikologi Logam Berat*. Jakarta:PT.Rineka Cipta, 2012.
- Purnamasari, D. “Pengaruh konsentrasi dan lama perendaman dalam asam sulfat terhadap perkecambahan biji ki hujan (*Samanea saman*)” *Skripsi*. Fakultas Sains dan Teknologi UIN Malang, 2009.
- Pradnyawan, S.W.H., Mudyantini, W., Marsusi. “Pertumbuhan, Kandungan Nitrogen, Klorofil dan Karotenoid Daun *Gynura Procumbens* (Lour) Merr. Pada Tingkat Naungan Berbeda”. *Biofarmasi* 3 (1) (Februari 2005): h. 7.
- Pratama dan Laily. Analisis Kandungan Klorofil Gandasuli (*Hedychium gardnerianum*) pada tiga daerah Perkembangan daun yang berbeda. *Laporan Hasil Penelitian*. Malang: Fakultas Keguruan dan Ilmu Pendidikan UIN Maulana Malik Ibrahim, 2015.

- Qutbh. S. *Tafsir Fi Zilalil Qur'an* Jilid 1. Jakarta: Gema Insani, 2004.
- Shihab, M. Q. *Tafsir Al-Misbah Pesan, Kesan Dan Keserasian Al-Qur'an*. Jakarta: Lentera Hati, 2012.
- Sirnamala. Kandungan Timbal (Pb) pada daun dan kulit batang tiga jenis tumbuhan di jalur hijau DKI Jakarta. *Skripsi*. Jakarta: Departemen Biologi Fakultas MIPA UI, 2005.
- Siregar, Edi Batara Mulya. "Pencemaran Udara, Respon Tanaman dan Pengaruhnya pada Manusia". *Jurnal e-USU Repository*. Sumatera Utara: Fakultas Pertanian Universitas Sumatera Utara, 2005.
- Sulistiyawati E. Sembiring E, "Akumulasi Pb dan Pengaruhnya pada Kondisi Daun *Swietenia macrophylla* King". *Laporan Hasil Penelitian*. Bandung: Institut Teknologi Bandung. 2006.
- Suhadiah, S, Umar M.R, Surni. "Studi Banding Akumulasi timbal (Pb) Pada Daun *Hibiscus Tiliaceus* L. Dan Daun Ki Hujan *Samanea Saman* (Jacq.) Merr. Di Makassar. Seminar Nasional HUT Kebun Raya Cibodas Ke-15. (September 2016).
- Suhaemi, Maryono, Sugiarti. "Analisis Kandungan Timbal (Pb) Pada Daun Trembesi (*Samanea saman* (Jacq.) Merr) Di Jalan Perintis Kemerdekaan Makassar Dengan Metode Spektrofotometri Atom (SSA)". *Jurnal Chemica* Vol. 15 Nomor 2 Desember 2014, h. 85 – 94.
- Suryowinoto. *Flora Eksotika Tanaman Peneduh*. Yogyakarta: Kanisius, 1997.
- Syam N. "Pengaruh Pemberian Pupuk Hijau Cair Kihujan (*Samanea Saman*) Dan *Azolla* (*Azolla Pinnata*) Terhadap Kandungan NDF Dan ADF Pada Rumput Signal (*Brachiaria Decumbens*)". *Skripsi*. Fakultas Peternakan UNHAS, 2015.
- Tabaika, Rosita dan Hadisusanto, S. "Akumulasi dan Dampak Logam Timbal (Pb) pada Tanaman Peneduh Jalan di Kota Ternate, Maluku utara". *Jurnal Bioedukasi*. Vol 2 (1) September 2013 : 139-149 (ISSN : 2301-4678).
- Tambaru, E., A. I. Latunra dan S. Suhadiyah. Peranan Morfologi dan Tipe Stomata Daun dalam Mengabsorpsi Karbon Dioksida pada Pohon Hutan Kota UNHAS Makassar. *Laporan Hasil Penelitian*. Universitas Hasanuddin, Makassar, 2012.
- Tjitrosoepomo, G. *Taksonomi Tumbuhan*. Yogyakarta: Gajah Mada University Press, 2012.

- Udayana, C. “Toleransi Spesies Pohon Tepi Jalan Terhadap Pencemaran Udara Di Simpang Susun Jakarta Cawang, Jakarta Timur”. *Tesis*. Sekolah Pascasarjana IPB Bogor, 2004.
- Yudha P.G, Noli, A.Z, dan Idris M,. “Pertumbuhan Daun Angsana (*Pterocarpus indicus* Willd) dan Akumulasi Logam Timbal (Pb)”. *Jurnal Biologi Universitas Andalas* 02 No. 02 (Juni 2013): h.83.
- Yolanda, Y., Meriko, L., Safitri, E. “Morfometrik Stomata Tumbuhan Trembesi (*Samanea saman* Jacq.) di Sekitar Semen Padang”. *Laporan Hasil Penelitian*. Padang: Program Studi Pendidikan Biologi STKIP PGRI Sumatera Barat, 2016.



LAMPIRAN-LAMPIRAN

Lampiran 1. Penghitungan kepadatan lalu lintas di jalan A.P. Pettarani

Tabel 1.1 Survei Kendaraan yang melintasi ruas jalan A.P. Pettarani kota Makassar

No.	Hari/ tanggal	Lokasi	Jumlah		
			Pagi 07.00:08.00	Siang 13.00:14.00	Malam 19.00:20.00
			Jka=jki	Jka=jki	Jka=jki
1	Selasa	Titik I	5281=4988	5818=4121	5668=5432
		Titik II	5670=4860	6004=4550	4801=7008
		Titik III	6583=5473	6040=6800	6988=7349
2	Kamis	Titik I	5140=5804	4991=3013	4844=4578
		Titik II	6969=6421	6121=5388	4911=4018
		Titik III	7038=7458	6851=7137	7086=5905
3	Sabtu	Titik I	5652=5660	6552=5078	4736=6894
		Titik II	7187=6358	6630=6899	6028=5616
		Titik III	7616=6796	8206=3680	4550=6487

Ket. jka : jalur kanan menuju fly over Jki : jalur kiri menuju alauddin

Tabel 1.2 Uji Duncan Jumlah Kendaraan yang melintas di Jalan A.P. Pettarani

Lokasi	N	Subset for alpha = 0.05	
		1	2
Duncan ^a 1	3	31416.67	
2	3	35146.33	35146.33
3	3		39362.67
Sig.		.155	.115

Means for groups in homogeneous subsets are displayed.

a. Uses Harmonic Mean Sample Size = 3.000.

**Lampiran 2. Hasil pengukuran konsentrasi timbal (Pb) pada daun trembesi
(*Samanea Saman* (Jacq.) Merr)**

Lokasi	abs	mg/L	mg/kg
A	0,0004	0,147727	2,95
B	0,0006	0,170455	3,40
C	0,0008	0,1932	3,86

Lampiran 3. Pengukuran kadar klorofil total pada daun trembesi (*S. saman*)

Tabel 2.1 Hasil pengukuran kadar klorofil total pada daun trembesi (*S. Saman*)

Lokasi	Ulangan		
	1	2	3
A	84.98	41.34	41.31
B	43.37	71.03	68.38
C	60.11	55.05	86.61
A	25.87	27.32	27.25
B	28.03	24.58	26.69
C	30.96	30.94	26.18
A	59.25	14.08	14.10
B	15.13	46.56	41.08
C	29.23	24.63	60.58

Lampiran 4. Penghitungan jumlah stomata pada daun trembesi (*S. saman*)

Tabel 4.1 Hasil penghitungan jumlah stomata pada daun trembesi (*S. saman*)

Lokasi	Ulangan			Jumlah	Rata-rata
	1	2	3		
A	62	56	59	177	59
B	45	47	53	145	48,33
C	63	53	43	159	53

Lampiran 5. Perhitungan Konsentrasi Pb Daun trembesi (*S. saman*)

Rumus :

$$Cy^1 = Cy \times \frac{V}{W}$$

Keterangan : Cy^1 = kandungan Pb pada jaringan daun ($\mu\text{g/g}$)
 Cy = konsentrasi Pb terukur pada AAS ($\mu\text{g/ml}$)
 V = volume pengenceran (ml)
 W = berat kering daun (g)

Penyelesaian:

$$Cy^1 = Cy \times \frac{V}{W}$$

Sampel 1

$$\begin{aligned} \mu\text{g/g} &= 0,147727 \times \frac{100 \text{ ml}}{5 \text{ gr}} \\ &= 2,95454 \mu\text{g/g.} \end{aligned}$$

Sampel 2

$$\begin{aligned} \mu\text{g/g} &= 0,170455 \times \frac{100 \text{ ml}}{5 \text{ gr}} \\ &= 3,4091 \mu\text{g/g.} \end{aligned}$$

Sampel 3

$$\begin{aligned} \mu\text{g/g} &= 0,1932 \times \frac{100 \text{ ml}}{5 \text{ gr}} \\ &= 3,864 \mu\text{g/g.} \end{aligned}$$

Lampiran 6. Penghitungan kadar klorofil total pada daun trembesi (*S. saman*)

Lokasi 1

Ulangan 1 Abs 649=3,256 Abs 665=3,257

$$\begin{aligned} \text{Klorofil A} &= 13,7 (665) - 5,76 (649) \\ &= 13,7 (3,257) - 5,76 (3,256) \\ &= 44,6209 - 18,75 \\ &= 25,87 \end{aligned}$$

$$\begin{aligned} \text{Klorofil B} &= 25,8 (649) - 7,60 (665) \\ &= 25,8 (3,256) - 7,60 (3,257) \\ &= 84,00 - 24,75 \\ &= 59,25 \end{aligned}$$

$$\begin{aligned} \text{Klorofil Total} &= 20 (649) + 6,10 (665) \\ &= 20 (3,256) + 6,10 (3,257) \\ &= 65,12 + 19,8677 \\ &= 84,98 \end{aligned}$$

Ulangan 2 Abs 649=1,293 Abs 665=2,538

$$\begin{aligned} \text{Klorofil A} &= 13,7 (665) - 5,76 (649) \\ &= 13,7 (2,538) - 5,76 (1,293) \\ &= 34,77 - 7,45 \\ &= 27,32 \end{aligned}$$

$$\begin{aligned} \text{Klorofil B} &= 25,8 (649) - 7,60 (665) \\ &= 25,8 (1,293) - 7,60 (2,538) \\ &= 33,36 - 19,28 \\ &= 14,08 \end{aligned}$$

$$\begin{aligned} \text{Klorofil Total} &= 20 (649) + 6,10 (665) \\ &= 20 (1,293) + 6,10 (2,538) \\ &= 25,86 + 15,48 \\ &= 41,34 \end{aligned}$$

Ulangan 3 Abs 649=1, 293 Abs 665=2,533

$$\begin{aligned} \text{Klorofil A} &= 13,7 (665) - 5,76 (649) \\ &= 13,7 (2,533) - 5,76 (1,293) \\ &= 34,70 - 7,45 \\ &= 27,25 \end{aligned}$$

$$\begin{aligned}
 \text{Klorofil B} &= 25,8 (649) - 7,60 (665) \\
 &= 25,8 (1,293) - 7,60 (2,533) \\
 &= 33,3594 - 19,25 \\
 &= 14,1094
 \end{aligned}$$

$$\begin{aligned}
 \text{Klorofil Total} &= 20 (649) + 6,10 (665) \\
 &= 20 (1,293) + 6,10 (2,533) \\
 &= 25,86 + 15,45 \\
 &= 41,31
 \end{aligned}$$

Lokasi 2

Ulangan 1 Abs 649=1,364 Abs 665=2,639

$$\begin{aligned}
 \text{Klorofil A} &= 13,7 (665) - 5,76 (649) \\
 &= 13,7 (2,639) - 5,76 (1,364) \\
 &= 36,15 - 7,85 \\
 &= 28,3
 \end{aligned}$$

$$\begin{aligned}
 \text{Klorofil B} &= 25,8 (649) - 7,60 (665) \\
 &= 25,8 (1,364) - 7,60 (2,639) \\
 &= 35,19 - 20,056 \\
 &= 15,134
 \end{aligned}$$

$$\begin{aligned}
 \text{Klorofil Total} &= 20 (649) + 6,10 (665) \\
 &= 20 (1,364) + 6,10 (2,639) \\
 &= 27,28 + 16,09 \\
 &= 43,37
 \end{aligned}$$

Ulangan 2 Abs 649=2,663 Abs 665=2,914

$$\begin{aligned}
 \text{Klorofil A} &= 13,7 (665) - 5,76 (649) \\
 &= 13,7 (2,914) - 5,76 (2,663) \\
 &= 39,92 - 15,34 \\
 &= 24,58
 \end{aligned}$$

$$\begin{aligned}
 \text{Klorofil B} &= 25,8 (649) - 7,60 (665) \\
 &= 25,8 (2,663) - 7,60 (2,914) \\
 &= 68,70 - 22,14 \\
 &= 46,56
 \end{aligned}$$

$$\begin{aligned}
 \text{Klorofil Total} &= 20 (649) + 6,10 (665) \\
 &= 20 (2,663) + 6,10 (2,914) \\
 &= 53,26 + 17,77 \\
 &= 71,03
 \end{aligned}$$

Ulangan 3 Abs 649=2,504 Abs 665=3,001

$$\begin{aligned}
 \text{Klorofil A} &= 13,7 (665) - 5,76 (649) \\
 &= 13,7 (3,001) - 5,76 (2,504) \\
 &= 41,11 - 14,42 \\
 &= 26,69
 \end{aligned}$$

$$\begin{aligned}
 \text{Klorofil B} &= 25,8 (649) - 7,60 (665) \\
 &= 25,8 (2,504) - 7,60 (3,001) \\
 &= 64,60 - 22,80 \\
 &= 41,8
 \end{aligned}$$

$$\begin{aligned}
 \text{Klorofil Total} &= 20 (649) + 6,10 (665) \\
 &= 20 (2,504) + 6,10 (3,001) \\
 &= 50,08 + 18,30 \\
 &= 68,38
 \end{aligned}$$

Lokasi 3

Ulangan 1 Abs 649=2,053 Abs 665=3,123

$$\begin{aligned}
 \text{Klorofil A} &= 13,7 (665) - 5,76 (649) \\
 &= 13,7 (3,123) - 5,76 (2,053) \\
 &= 42,78 - 11,82 \\
 &= 30,96
 \end{aligned}$$

$$\begin{aligned}
 \text{Klorofil B} &= 25,8 (649) - 7,60 (665) \\
 &= 25,8 (2,053) - 7,60 (3,123) \\
 &= 52,96 - 23,73 \\
 &= 29,23
 \end{aligned}$$

$$\begin{aligned}
 \text{Klorofil Total} &= 20 (649) + 6,10 (665) \\
 &= 20 (2,053) + 6,10 (3,123) \\
 &= 41,06 + 19,05 \\
 &= 60,11
 \end{aligned}$$

Ulangan 2 Abs 649=1,849 Abs 665=3,036

$$\begin{aligned}
 \text{Klorofil A} &= 13,7 (665) - 5,76 (649) \\
 &= 13,7 (3,036) - 5,76 (1,849) \\
 &= 41,59 - 10,65 \\
 &= 30,94
 \end{aligned}$$

$$\begin{aligned}
 \text{Klorofil B} &= 25,8 (649) - 7,60 (665) \\
 &= 25,8 (1,849) - 7,60 (3,036) \\
 &= 47,70 - 23,07 \\
 &= 24,63
 \end{aligned}$$

$$\begin{aligned}
 \text{Klorofil Total} &= 20 (649) + 6,10 (665) \\
 &= 20 (1,849) + 6,10 (3,036) \\
 &= 36,98 + 18,52 \\
 &= 55,5
 \end{aligned}$$

Ulangan 3 Abs 649=3,322 Abs 665= 3,307

$$\begin{aligned}
 \text{Klorofil A} &= 13,7 (665) - 5,76 (649) \\
 &= 13,7 (3,307) - 5,76 (3,322) \\
 &= 45,31 - 19,13 \\
 &= 26,18
 \end{aligned}$$

$$\begin{aligned}
 \text{Klorofil B} &= 25,8 (649) - 7,60 (665) \\
 &= 25,8 (3,322) - 7,60 (3,307) \\
 &= 85,71 - 25,13 \\
 &= 60,58
 \end{aligned}$$

$$\begin{aligned}
 \text{Klorofil Total} &= 20 (649) + 6,10 (665) \\
 &= 20 (3,322) + 6,10 (3,307) \\
 &= 66,44 + 20,17 \\
 &= 86,61
 \end{aligned}$$

Lampiran 7. Gambar dokumentasi penelitian

RIWAYAT HIDUP



Sukriadi yang akrab disapa Syukri. Dilahirkan di desa kecil di salah satu kaki gunung Bawakaraeng bernama desa Kanreapia, Kecamatan Tombolopao kabupaten Gowa pada Jum'at 02 september 1994. Ia mulai mengecap pendidikan formal dimulai dari SDN Kanreapia, SMPN 2 Tombolopao dan ke SMAN 1 Tinggimoncong Malino sampai tahun 2013. Pada tahun yang sama, ia ingin mendaftar di perguruan tinggi dengan harapan bahwa lewat bangku kuliah bisa lebih mengubah mainset berfikir masyarakat desa akan pentingnya pendidikan. Dan Alhamdulillah lulus di Universitas Islam Negeri (UIN) Alauddin Makassar, Jurusan Biologi Fakultas Sains dan teknologi.

Selain mengecap pendidikan formal penulis juga aktif di kegiatan ekstrakurikuler sekolah seperti Pramuka, PMR dan OSIS serta Kerohanian Islam Sekolah (Rohis).

Di kampus penulis aktif sebagai ketua tingkat dan juga pernah menjadi asisten praktikum taksonomi tumbuhan. Beberapa lembaga kampus yang pernah digeluti penulis adalah Ikatan Himpunan Mahasiswa Biologi Indonesia (IKAHIMBI), Himpunan Mahasiswa Jurusan (HMJ) Biologi Fakultas Sains dan Teknologi, dan Lembaga Kajian (LK) An-Nuur Fakultas Sains dan Teknologi UIN Alauddin Makassar.