

STRATEGI KOMUNIKASI PEMASARAN PRODUK LULUR MABELLO SULSEL  
DI INSTAGRAM



Diajukan untuk Memenuhi Salah Satu Syarat Meraih Gelar  
Sarjana Ilmu Komunikasi Jurusan Ilmu Komunikasi  
pada Fakultas Dakwah dan Komunikasi  
UIN Alauddin Makassar

Oleh:

UNIVERSITAS ISLAM NEGERI  
AZHARIANI SAHABUDDIN  
NIM. 50700113032  
ALAUDDIN  
M A K A S S A R

FAKULTAS DAKWAH DAN KOMUNIKASI  
UIN ALAUDDIN MAKASSAR

2017

## PERNYATAAN KEASLIAN SKRIPSI

Mahasiswa yang bertanda tangan dibawah ini:

Nama : Azhariani Sahabuddin  
NIM : 50700113032  
Tempat/Tgl.Lahir : Bulukumba, 26 Januari 1996  
Jur/Prodi/Konsentrasi : Ilmu Komunikasi  
Fakultas/Program : Dakwah dan Komunikasi  
Alamat : Jl, Yusuf Bauti  
Judul : Strategi Komunikasi Pemasaran Produk Lulur  
Mabello Sulsel di Instagram

Dengan penuh kesadaran, penyusun yang bertanda tangan di bawah ini, menyatakan bahwa Skripsi ini benar adalah hasil karya penyusun sendiri. Jika di kemudian hari terbukti bahwa ia merupakan duplikat, tiruan, plagiat, atau dibuat oleh orang lain secara keseluruhan atau sebagian, maka Skripsi ini beserta gelar yang diperoleh karenanya, batal demi hukum.

Samata-Gowa, 05 Desember 2017

Penyusun,

Azhariani Sahabuddin

NIM: 50700113032

## PENGESAHAN SKRIPSI

Skripsi yang berjudul, "Strategi Komunikasi Pemasaran Produk Lulur Mabello Sulsel di Instagram", yang disusun oleh Azhariani Sahabuddin, NIM: 50700113032, mahasiswa Jurusan Ilmu Komunikasi Fakultas Dakwah dan Komunikasi Universitas Islam Negeri Alauddin Makassar, telah diuji dan dipertahankan dalam sidang *munaqasyah* yang diselenggarakan pada hari Selasa, tanggal 05 Desember 2017 M, bertepatan dengan 16 Rabiul Awal 1439 H, dinyatakan telah dapat diterima sebagai salah satu syarat untuk memperoleh gelar Sarjana Ilmu Komunikasi (S.I.Kom) pada Jurusan Ilmu komunikasi Fakultas Dakwah dan Komunikasi Universitas Islam Negeri Alauddin Makassar.

Samata-Gowa, 05 Desember 2017 M.  
16 Rabiul Awal 1439 H.

### DEWAN PENGUJI:

Ketua	: Haidir Fitra Siagian, S.Sos., M.Si., Ph.D.	(.....)
Sekretaris	: Dr. Hj. Haniah, I.c., M.A.	(.....)
Munaqisy I	: Mudzhira Nur Amrullah, S.Sos., M.Si.	(.....)
Munaqisy II	: Suryani Musi, S.Sos., M.LKom.	(.....)
Pembimbing I	: Ramsiah Tasruddin, S.Ag., M.Si.	(.....)
Pembimbing II	: Nuryadi Kadir, S.Sos., M.A.	(.....)

Diketahui oleh:

✓ Dekan Fakultas Dakwah dan Komunikasi  
✓ UIN Alauddin Makassar,

Dr. H. Abd. Rasyid Masri, M.Pd., M.Si., M.M.  
NIP. 19690827 199603 1 004

## KATA PENGANTAR

بِسْمِ اللَّهِ الرَّحْمَنِ الرَّحِيمِ

*Assalāmu ‘alaikumwarahmatullāhiwabarakātuh*

Puji syukur senantiasa penulis panjatkan atas kehadiran Allah swt. yang telah melimpahkan rahmat dan hidayah-Nya serta, atas izin-Nya jua, sehingga penulisan skripsi dengan judul “*Strategi Komunikasi Pemasaran Produk Lulur Mabello Sulsel di Instagram*”, dapat terselesaikan. Salawat dan salam kepada junjungan Nabi besar Muhammad saw, sebagai suri teladan terbaik sepanjang zaman, sosok pemimpin yang paling berpengaruh sepanjang sejarah kepemimpinan, yang dengannya manusia mampu berhijrah dari satu masa yang tidak mengenal peradaban menuju kepada satu masa yang berperadaban.

Skripsi ini disusun untuk memenuhi salah satu syarat utama dalam meraih gelar Sarjana Ilmu Komunikasi (S.I.Kom) pada jurusan Ilmu Komunikasi Fakultas Dakwah dan Komunikasi, Universitas Islam Negeri (UIN) Alauddin Makassar. Penulis menyadari masih banyak kekurangan yang terdapat dalam penulisan skripsi ini mengingat terbatasnya waktu, pengetahuan, dan kekurangan penulis. Selama penyusunan skripsi ini tidak sedikit kesulitan dan hambatan yang harus dihadapi dan dialami oleh penulis, baik menyangkut pengaturan waktu, pengumpulan data, maupun biaya yang tidak sedikit. Namun kerja keras dan kesungguhan hati serta dorongan dan motivasi dari berbagai pihak sehingga skripsi ini dapat terselesaikan. Melalui kesempatan ini penulis juga menyampaikan ucapan terima kasih kepada:

1. Prof. Dr. H. Musafir Pababbari, M.Si. selaku Rektor Universitas Islam Negeri Alauddin Makassar, dan Wakil Rektor Bidang Akademik Pengembangan Lembaga Prof. Dr. Mardan, M.Ag., Wakil Rektor Bidang Administrasi Umum dan Perencanaan Keuangan Prof. Dr. H. Lomba Sultan, M.A., dan Wakil Rektor Bidang Kemahasiswaan dan Kerjasama Prof. Hj. Siti Aisyah, M.A, Ph. D., yang telah memberikan kesempatan penulis untuk menimba ilmu di UIN Alauddin Makassar.
2. Dr. H. Abd. Rasyid Masri, S.Ag., M.Pd., M.Si., M.M selaku Dekan Fakultas Dakwah dan Komunikasi UIN Alauddin Makassar, dan Wakil Dekan Bidang Akademik dan Pengembangan Lembaga Dr. Misbahuddin, M.Ag., Wakil Dekan Bidang Administrasi Umum Perencanaan Keuangan dan Kepegawaian Dr. H. Mahmuddin, M.Ag., dan Wakil Dekan Bidang Kemahasiswaan, Alumni dan Kerjasama Dr. Nursyamsiah, M.Pd.I., yang telah memberikan kesempatan kepada penulis untuk menimba ilmu di Fakultas Dakwah dan Komunikasi.
3. Ramsiah Tasruddin, S.Ag, M.Si., dan Haidir Fitra Siagian, S.Sos., M.Si., Ph. D., selaku Ketua dan Sekertaris Jurusan Ilmu Komunikasi yang telah banyak meluangkan waktunya untuk memberikan bimbingan dan motivasi selama penulis menempuh kuliah berupa ilmu, nasehat, serta pelayanan sampai penulis dapat menyelesaikan kuliah. Serta tak lupa penulis menghaturkan terima kasih kepada bapak Muhammad Rusli S.Ag., M.Fil.I selaku Staf Jurusan Ilmu Komunikasi.

4. Ramsiah Tasruddin, S.Ag, M.Si, dan Nuryadi Kadir, S.Sos., M.A., selaku Pembimbing I dan II yang telah meluangkan banyak waktu untuk mengarahkan dan membimbing penulis dalam menyelesaikan penulisan skripsi ini.
5. Mudzilah Nur Amrullah, S.Sos., M.Si dan Suryani Musi, S.Sos., M.I.Kom., selaku Munaqisy I dan II yang telah memberikan arahan, saran, dan masukan dalam penyusunan skripsi ini.
6. Seluruh dosen, bagian Tata Usaha Umum dan Akademik, bersama para Staf Pegawai Fakultas Dakwah dan Komunikasi yang telah memberikan ilmu, bimbingan, arahan, motivasi, dan nasehat selama penulis menempuh pendidikan jurusan Ilmu Komunikasi.
7. Kepala Perpustakaan Fakultas Dakwah dan Komunikasi beserta Staf Pegawai yang telah banyak membantu penulis dalam mengatasi kekurangan selama penulisan skripsi.
8. Kepada Tim Lulus Mabello Sulsel, terima kasih atas segala bantuan dan kerjasamanya selama penelitian ini berlangsung. Serta terima kasih juga kepada seluruh informan dalam penelitian ini yang telah bersedia untuk berbagi cerita dengan saya.
9. Kepada sahabat-sahabtku, Miftahul Jannah, Nurhikma Usman, , A. Muh. Tri Sakti, Adhy Suherman, Syamsir, Zara Zerita, Dzul Khurbainatul Nur, dan Isti Ariani Arifin, yang selalu memberikan dukungan dan doa dalam menyelesaikan skripsi.

10. Teman-teman seperjuangan, KOMA (IKOM A) dan mahasiswa(i) angkatan 2013 Jurusan Ilmu Komunikasi, Fakultas Dakwah dan Komunikasi yang telah bersama dengan penulis dalam berjuang menyelesaikan kuliah.

Terkhusus kepada kedua orang Tua Drs. Sahabuddin, M.Si dan Sumiati Mamang, S.Sos., terima kasih yang tak terhingga atas setiap doa yang selalu dipanjatkan selama ini yang tak pernah terhitung harganya hingga penulis bisa menyelesaikan kuliah dengan baik dan kepada saudara yang selalu memberikan dukungan selama ini baik secara moril dan material.

Penulis mengucapkan terima kasih kepada semua pihak yang namanya tidak dapat saya tuliskan satu persatu dan permohonan maaf atas kesalahan-kesalahan yang saya lakukan selama proses pengerjaan skripsi ini. Penulis menyadari, skripsi ini masih jauh dari kata sempurna. Kritik dan saran penulis harapkan untuk kesempurnaan penulisan dimasa mendatang. Semoga skripsi ini dapat bermanfaat untuk banyak orang.

*Wassalamu Alaikum Warahmatullahi Wabarakatu*

Samata-Gowa, 05 Desember 2017

Penulis,

Azhariani Sahabuddin

NIM: 50700113032

## DAFTAR ISI

<b>JUDUL</b> .....	i
<b>PERNYATAAN KEASLIAN SKRIPSI</b> .....	ii
<b>PERSETUJUAN PEMBIMBING</b> .....	iii
<b>PENGESAHAN SKRIPSI</b> .....	iv
<b>KATA PENGANTAR</b> .....	v
<b>DAFTAR ISI</b> .....	ix
<b>ABSTRAK</b> .....	xvi
<b>BAB I PENDAHULUAN</b> .....	1-12
A. Latar belakang .....	1
B. Fokus Penelitian .....	6
C. Rumusan Masalah .....	8
D. Tujuan dan Kegunaan Penelitian .....	8
E. Kajian Pustaka .....	9
<b>BAB II TINJAUAN TEORITIS</b> .....	13-32
A. Komunikasi Pemasaran .....	13
B. Strategi Komunikasi Pemasaran .....	14
C. New Media .....	24
D. Kerangka Penelitian .....	27
E. Komunikasi Pemasaran dalam Perspektif Al-Quran .....	29
<b>BAB III METODOLOGI PENELITIAN</b> .....	33-38
A. Jenis dan Lokasi Penelitian .....	33
B. Pendekatan Penelitian .....	34
C. Sumber Data .....	34
D. Teknik Pengumpulan Data .....	35
E. Instrumen Penelitian .....	37
F. Teknik Pengolahan dan Analisis Data .....	37
<b>BAB IV HASIL DAN PEMBAHASAN</b> .....	39-83
A. Gambaran Umum Lulur Mabello Sulsel .....	39
B. Strategi Komunikasi Pemasaran Produk Lulur Mabello Sulsel di Instagram .....	51
C. Kendala yang dihadapi Lulur Mabello Sulsel dalam Menjalankan .....	



Strategi Komunikasi Pemasarannya .....	77
<b>BAB V PENUTUP</b> .....	84-85
A. Kesimpulan .....	84
B. Implikasi Penelitian .....	84
<b>DAFTAR PUSTAKA</b> .....	86-87
<b>LAMPIRAN</b> .....	88

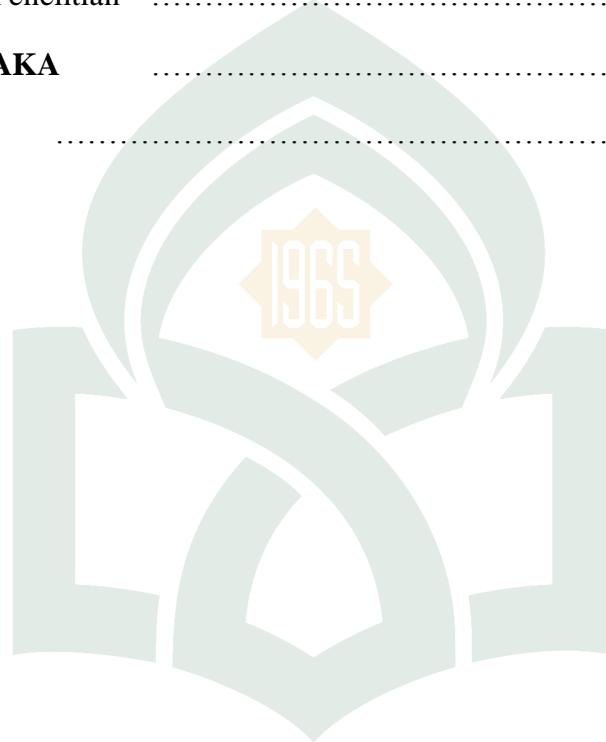

UNIVERSITAS ISLAM NEGERI  
**ALAUDDIN**  
M A K A S S A R

## DAFTAR GAMBAR

Gambar 2.1. Kerangka Penelitian .....	30
Gambar 4.1. Testimoni Pelanggan Lulur Mabello Sulsel .....	40
Gamabr 4.2. Team Penjualan Lulur Mabello Sulsel .....	43
Gambar 4.3. Team Bisnis Lulur Mabello Sulsel .....	44
Gambar 4.4. Akun Instagram @lulurmabellosulsel .....	57
Gambar 4.5. Akun Facebook Lulur Mabello Sulsel .....	58
Gambar 4.6. Website Lulur Mabello Sulsel .....	59
Gambar 4.7. Iklan dengan Menggunakan Fitur Instagram Ads .....	63
Gambar 4.8. Iklan dengan Menggunakan <i>Paid Promote</i> .....	64
Gambar 4.9. <i>Endorser Lulur Mabello Sulsel</i> .....	69
Gambar 4.10. Alur Transaksi Produk Lulur <i>Mabello Sulsel</i> .....	72
Gambar 4.11. Promosi Penjualan Yang Dilakukan Lulur <i>Mabello Sulsel</i> di Instagram.....	74

## DAFTAR TABEL

Tabel 1.1. Perbandingan Penelitian ..... 12

Tabel 4.1. Daftar Cabang Lulus *Mabello* Sulsel ..... 41

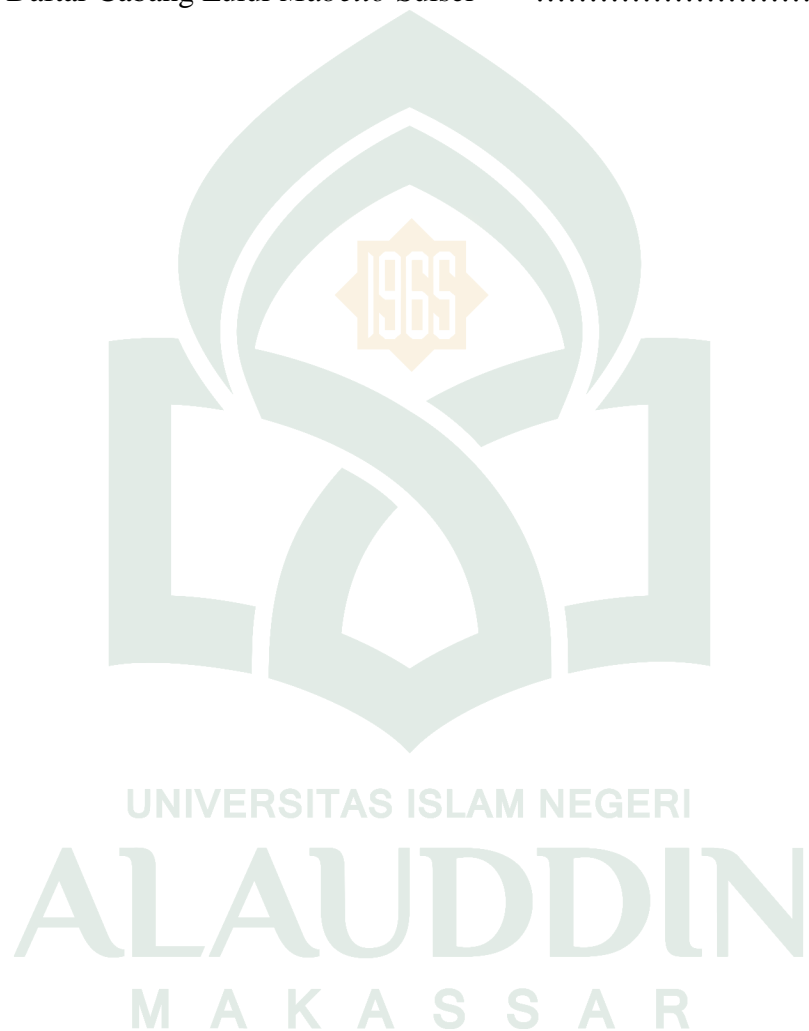

## TRANSLITERASI

### A. Transliterasi

#### 1. Konsonan

Huruf-huruf Bahasa Arab ditransliterasikan ke dalam huruf latin sebagai berikut:

b	: ب	z	: ز	f	: ف
t	: ت	s	: س	q	: ق
s\	: ث	sy	: ش	k	: ك
j	: ج	s}	: ص	l	: ل
h}	: ح	d}	: ض	m	: م
kh	: خ	t}	: ط	n	: ن
d	: د	z}	: ظ	w	: و
z\	: ذ	'	: ع	h	: ه
r	: ر	g	: غ	y	: ي

Hamzah (ء) yang terletak di awal kata mengikuti vocalnya tanpa diberi tanda apapun. Jika ia terletak di tengah atau di akhir, maka ditulis dengan tanda (‘).

#### 2. Vokal dan diftong

a. Vokal atau bunyi (a), (i) dan (u) ditulis dengan ketentuan sebagai berikut :

VOKAL	PENDEK	PANJANG
<i>Fath}ah</i>	A	a>
<i>Kasrah</i>	I	i>
<i>D}amah</i>	U	u>

b. Diftong yang sering dijumpai dalam transliterasi ialah (ai) dan (u) misalnya kata :

*Baina* ( بين ) dan *qaul* ( قول )

3. *Tasdi>d* dilambangkan dengan konsonan ganda

4. Kata sandang *al-* (*alif la>m ma'rifah*) ditulis dengan huruf kecil, kecuali jika terletak di awal kalimat. Dalam hal ini kata tersebut ditulis dengan huruf besar (*al-*).

Contohnya :

Menurut *al-Bukha>ri>*, hadis ini....

*Al-Bukha>ri>* berpendapat bahwa hadis ini....

5. *Ta> Marbuta>t}ah* (ة) ditransliterasi dengan *t*. tetapi jika terletak di akhir kalimat, ditransliterasi dengan huruf “h”. Contohnya :

*Al-risa>lat li al-mudarrisah* الرسالة للمدرسة

6. Kata atau kalimat Arab yang ditransliterasikan adalah istilah Arab yang belum menjadi bagian dari perbendaharaan bahasa Indonesia. Adapun istilah yang sudah menjadi bagian dari perbendaharaan bahasa Indonesia, atau sudah sering ditulis dalam tulisan bahasa Indonesia, tidak ditulis lagi menurut cara transliterasi di atas, misalnya perkataan *sunnah*, khusus dan umum, kecuali bila istilah itu menjadi bagian yang harus ditransliterasi secara utuh, misalnya :

*Fi> Zjila>l al-Qur'a>n* ( في ظلال القرآن )

*Al-Sunnah qabl al-Tadwi>n* ( السنة قبل التدوين )

*Inna al- 'Ibrah bi 'Umu>m al-Lafz} la> bi Khus}u>s} al-Sabab*

إن العبرة بعموم اللفظ لا بخصوص السبب



## ABSTRAK

**Nama** : AZHARIANI SAHABUDDIN  
**NIM** : 50700113032  
**Fak/Jur** : Dakwah dan Komunikasi/Ilmu Komunikasi  
**Judul Skripsi** : Strategi Komunikasi Pemasaran Produk Lulur Mabello Sulse di Instagram  
**Pembimbing I** : Ramsiah Tasruddin, S.Ag., M.Si  
**Pembimbing II** : Nuryadi Kadir, S.Sos., M.A

---

Penelitian ini bertujuan untuk: 1) mengetahui strategi komunikasi pemasaran produk Lulur *Mabello* Sulse di instagram dan 2) mengetahui kendala yang dihadapi Lulur *Mabello* Sulse dalam menjalankan strategi komunikasi pemasarannya di Instagram.

Penelitian ini menggunakan pendekatan komunikasi pemasaran dengan jenis penelitian deskriptif kualitatif. Sumber data diperoleh dari *owner*, manajer, karyawan, dan pelanggan Lulur *Mabello* Sulse. Pengumpulan data dilakukan secara langsung dengan cara observasi, wawancara, dan dokumentasi.

Hasil penelitian ini menunjukkan bahwa secara garis besar strategi komunikasi pemasaran yang digunakan Lulur *Mabello* Sulse dalam memasarkan produknya di sosial instagram yaitu *advertising* (periklanan) yang mencakup IG Ads, *paid promote*, *endorsement*. Serta *personal selling* (penjualan personal), *sales promotion* (promosi penjualan), dan *social media marketing* (pemasaran melalui media sosial). Adapun kendala yang dihadapi Lulur *Mabello* Sulse dalam menjalankan strategi pemasarannya di instagram yaitu keterbatasan budget yang digunakan untuk promosi, banyaknya pesaing, sulitnya membuat *caption* di instagram, dan adanya produk yang rusak.

Implikasi dari penelitian ini adalah: 1) bagi perusahaan, penelitian ini diharapkan dapat menjadi referensi untuk melengkapi kekurangan yang ada dalam perusahaan, seperti perusahaan memberikan tanggal *expired* pada kemasan produk agar tidak menimbulkan kekeliruan oleh pelanggan. Selain itu, sebaiknya perusahaan membuka *offline store* agar para pelanggannya dapat memilih dan berbelanja produk dari Lulur *Mabello* Sulse secara langsung, 2) bagi masyarakat, penelitian ini diharapkan dapat menjadi referensi mengenai strategi komunikasi pemasaran bagi masyarakat yang akan maupun yang sedang menjalankan usaha, dan 3) bagi mahasiswa, penelitian ini diharapkan dapat menjadi referensi bagi mahasiswa yang ingin menggeluti dunia wirausaha dan dapat berguna bagi mahasiswa dalam menyelesaikan tugas akhir.

# BAB I

## PENDAHULUAN

### ***A. Latar Belakang Masalah***

Lulur *Mabello* Sulsel (Sulawesi Selatan) merupakan bisnis produk kecantikan khas Bugis-Makassar yang didirikan oleh Yusni Haemin, sejak tahun 2016 dan dipasarkan melalui media sosial Instagram, Facebook dan Line. Akan tetapi, media sosial instagram lah yang paling berpengaruh terhadap penjualan produknya, sehingga Lulur *Mabello* Sulsel hanya berfokus pada instagram untuk memasarkan produknya. Lulur *Mabello* Sulsel terus melakukan inovasi-inovasi baru agar produknya terus dimintai. Saat ini, Lulur *Mabello* Sulsel juga telah membuat *website* sebagai salah satu strategi dalam mempermudah proses pemasarannya dan mulai mengikuti bazar.

Strategi pemasaran memiliki peran yang sangat penting dalam tahap pembentukan kesadaran dan pemahaman konsumen. Setiap pebisnis membutuhkan perencanaan strategi yang tepat agar dapat diterima dengan mudah oleh masyarakat. Strategi pemasaran tidak hanya digunakan untuk mengenalkan keberadaan suatu produk, tetapi juga memberikan pengetahuan mengenai manfaat produk yang dipasarkan sehingga tercipta keinginan untuk membelinya (Fandy Tjiptono dan Gregorius Chandra, 2012:26)



Pemasaran dan komunikasi merupakan dua hal yang tidak dapat terpisahkan. Kegiatan pemasaran tidak dapat berjalan dengan baik tanpa komunikasi yang berlangsung dengan baik di dalamnya. Komunikasi dapat menjadi alat untuk membentuk dan mengubah opini, sikap, dan perilaku. Komunikasi berperan penting dalam bisnis, mengingat perkembangan dan persaingan antarpelaku bisnis semakin ketat. Strategi harus dirancang secara kreatif sehingga mampu menciptakan penjualan yang signifikan dan mampu meninggalkan memori di benak konsumennya.

Komunikasi pemasaran dapat memberitahu atau memperlihatkan kepada konsumen tentang bagaimana dan mengapa produk itu digunakan. Konsumen dapat mempelajari tentang produk apa, siapa yang memproduksi mereknya apa, apa keunggulannya, dan dapat diperoleh dimana produk itu. Dengan demikian, komunikasi pemasaran memiliki peran yang sangat penting bagi perusahaan untuk mengkomunikasikan produk yang dipasarkan sehingga dapat meningkatkan penjualan dan produk semakin dikenal oleh masyarakat.

Setiap pengusaha mempunyai cara pandang dan pola masing-masing untuk mencapai tujuannya. Seorang pengusaha juga harus mampu melihat apa yang sedang menjadi tren di pasaran. Dengan kemajuan teknologi sekarang ini, keberadaan dan keberanekaragaman media sosial dimanfaatkan untuk tujuan pengembangan bisnis. Apalagi dengan adanya jual beli *online* yang semakin mempermudah dalam berbelanja dengan menggunakan internet, ditambah internet yang dapat diakses melalui telepon seluler seperti telepon cerdas (*smartphone*). Kemunculan *smartphone* ini pun memicu terciptanya jenis-jenis media baru dalam perkembangannya. Salah

satu jenis media baru yang kehadirannya menjadi sangat fenomenal adalah media sosial, sebagai media untuk komunikasi, promosi, dan pemasaran. Media sosial memungkinkan penggunaanya untuk berinteraksi tanpa batasan jarak, tempat dan waktu.

Perkembangan media sosial memberikan pengaruh yang cukup besar pada pemasaran. Munculnya media sosial memberikan angin sejuk bagi para pengusaha dalam mempromosikan produknya karena caranya yang mudah diakses. Media sosial menyediakan perangkat yang mempermudah para pengusaha untuk mempromosikan produknya yaitu hanya dengan mengunggah foto atau katalog kemudian membuat deksripsi mengenai produknya. Dalam hal ini, secara tidak langsung membentuk suatu rangkaian komunikasi pemasaran.

Dengan konsep yang lebih modern dan lebih unik, pemasar menyampaikan pesan mengenai produk mereka melalui media sosial yang saat ini banyak digunakan oleh berbagai kalangan masyarakat, yakni Instagram. Mengingat media sosial telah menjadi media penyebaran informasi yang sangat efektif dan tanpa batas dalam memengaruhi persepsi seseorang.

“Komunikasi pemasaran konvensional yang dilakukan dengan biaya khusus kini sedang menghadapi permasalahan persaingan penyampaian pesan yang membuat masyarakat menjadi dan cenderung perhatiannya terhadap promosi konvensional menurun, karena terlalu banyak dan terlalu sering sebuah produk atau merek dipromosikan secara berlanjut yang menyebabkan kebosanan dan penolakan. Oleh karenanya diperlukan perubahan mendasar dalam menyampaikan pesan yang berbasis pada karakteristik dan kemampuan produk yang ditawarkan (Poerwanto dan Zakaria, 2016:190)”.

Banyaknya pengusaha yang menggunakan media sosial instagram untuk mempromosikan produknya merupakan sebuah alternatif yang dapat meminimalisir

*budget* pengeluaran untuk biaya promosi tanpa harus beriklan melalui media cetak, media audio, maupun media audiovisual. Beriklan melalui media sosial tentunya jauh lebih murah dan efisien.

Seperti yang dilakukan Lulur *Mabello* Sulsel dalam memasarkan produknya di media sosial instagram dengan menggunakan akun *@lulurmabellosulsel*. Dengan banyaknya pebisnis yang mulai melirik bisnis kecantikan dan dipasarkan melalui media sosial instagram, maka Lulur *Mabello* Sulsel terus menciptakan strategi-strategi untuk mengembangkan dan mempertahankan keeksistensiannya seperti melakukan promosi dengan melakukan *endorsement* ke beberapa artis dan *selebgram*, seperti Gisella Anastasia, Ashanty, Nabila Syakieb, Olla Ramlan, Nurul Anisah Afsir, dan Anggu Batari.

Sebelum adanya media sosial, pemasar harus membayar mahal untuk mengiklankan dan mempromosikan produknya agar dapat dikenal secara luas. Akan tetapi, dengan adanya media sosial saat ini pemasar dapat membayar dengan harga yang lebih minim untuk mempromosikan produknya dengan cukup mengunggah foto atau video berupa testimoni menggunakan produk tersebut kemudian memberikan deskripsi mengenai produk yang akan dipasarkan di media sosial. Melakukan promosi di media sosial merupakan salah satu langkah dalam menyikapi periklanan konvensional yang begitu mahal.

Bila pengusaha *online* kurang inovatif dalam menciptakan strategi komunikasi pemasaran pada produknya tentu ia akan tertinggal atau bahkan produknya sama sekali tidak akan dilirik oleh calon pembeli. Maka dari itu, banyak

pengusaha yang membuat berbagai strategi pemasaran untuk mempromosikan produknya untuk menarik perhatian konsumennya.

Pemilihan strategi merupakan langkah krusial yang memerlukan penanganan secara hati-hati dalam perencanaan komunikasi, sebab jika pemilihan strategi salah atau keliru maka hasil yang diperoleh bisa fatal, terutama kerugian dari segi waktu, materi, dan tenaga. Oleh karena itu, strategi juga merupakan rahasia yang harus direncanakan dengan baik (Hafied Cangara, 2014:65).

Untuk mempermudah proses penjualannya, Lulur *Mabello* Sulsel telah memiliki tiga orang karyawan yang bertindak sebagai admin. Serta menggunakan jasa kurir untuk mempercepat proses pengiriman barang yang dilakukan setiap harinya.. Tidak sedikit juga mereka menerima komplain dari para konsumen karena produk yang diterima rusak atau bahkan berulat. Oleh karena itu, Lulur *Mabello* Sulsel selalu berusaha melayani para pelanggannya dengan sebaik mungkin dan memberikan respon yang cepat apabila ada keluhan, ingin memesan maupun hanya sekedar bertanya mengenai produknya.

Lulur *Mabello* Sulsel telah memiliki banyak konsumen dan *followers* sebanyak 20.700 orang, *sub distributor* dan *reseller*. Terlihat dari testimoni-testimoni yang diberikan oleh para konsumennya di media sosial instagram. Semakin banyaknya konsumen dari Lulur *Mabello* Sulsel, tentunya mereka juga harus memberikan produk yang berkualitas dan pelayanan yang memuaskan. Karena apabila kualitas dari produk dan pelayanannya tidak memuaskan maka akan membuat konsumennya kecewa dan berhenti untuk mengonsumsi produk dari Lulur *Mabello*

Sulsel serta beralih ke *online shop* lain. Sehingga Lulur *Mabello* Sulsel terus melakukan strategi-strategi komunikasi pemasaran agar konsumennya tidak berpaling.

## **B. Fokus Penelitian dan Deskripsi Fokus**

### 1. Fokus Penelitian

Fokus penelitian ini adalah bagaimana strategi komunikasi pemasaran yang diterapkan Lulur *Mabello* Sulsel melalui media sosial Instagram. Penelitian ini mengetahui bagaimana strategi komunikasi pemasaran produk Lulur *Mabello* Sulsel di Instagram dan apa kendala yang dihadapi Lulur *Mabello* Sulsel. Oleh karena itu, penelitian ini mengarah pada penelitian kualitatif yang bersifat mendeskripsikan strategi-strategi komunikasi pemasaran yang dilakukan Lulur *Mabello* Sulsel serta kendala yang dihadapi dalam memasarkan produknya di media sosial Instagram.

### 2. Deskripsi Fokus

Penulis memaparkan fokus pemaknaan agar tidak memunculkan penafsiran yang bermakna ganda. Maka dari itu penulis memberikan batasan judul dalam bentuk deskripsi fokus dengan menyederhanakan pemaknaan. Adapun fokus penelitian yang dikemukakan penulis dalam penelitian ini terdiri dari beberapa pokok dan istilah yang terdapat pada judul “Strategi Komunikasi Pemasaran Produk Lulur *Mabello* Sulsel di Instagram”

Deskripsi fokus yang dimaksud adalah sebagai berikut:

a. Strategi

Strategi adalah perencanaan (*planning*) dan manajemen (*management*) untuk mencapai suatu tujuan. Tetapi untuk mencapai tujuan tersebut, strategi tidak berfungsi sebagai peta jalan yang hanya menunjukkan arah saja, melainkan harus menunjukkan bagaimana taktik operasionalnya.

b. Komunikasi Pemasaran

Komunikasi pemasaran adalah interaksi antara produsen dengan calon pelanggan atau pelanggan baik secara langsung maupun melalui berbagai media. Komunikasi pemasaran bukan satu-satunya faktor yang menyebabkan keberhasilan suatu usaha, tetapi merupakan salah satu faktor kunci keberhasilan perusahaan. Cara yang ditempuh dalam memasarkan produk harus memahami situasi dan kondisi pasar, serta mampu memilih media yang tepat sebagai saluran komunikasinya.

c. Strategi Komunikasi Pemasaran

Strategi komunikasi pemasaran adalah langkah-langkah yang dilakukan pebisnis dalam memasarkan produknya dengan tujuan untuk memperkenalkan produk dan meninggalkan memori mengenai produk di benak konsumen dan calon konsumen. Dimana, kegiatan komunikasi pemasaran yang baik perlu strategi yang tepat supaya tujuan komunikasi dapat tercapai sesuai harapan yang diinginkan. Oleh karena itu strategi komunikasi pemasaran harus direncanakan secara matang.

Strategi komunikasi pemasaran dilakukan untuk memberitahu mengenai keberadaan dan menimbulkan keinginan untuk memiliki produk yang dipasarkan. Serta untuk mencapai tujuan perusahaan.

#### d. Instagram

Instagram adalah sebuah aplikasi yang digunakan untuk membagikan foto dan video. Instagram sebagai salah satu aplikasi yang digunakan untuk membagi foto yang membuat banyak penggunanya yang terjun ke dunia bisnis online dan mempromosikan produk jualannya melalui instagram.

#### **C. Rumusan Masalah**

Berdasarkan latar belakang di atas, maka penulis merumuskan permasalahan yang akan dijadikan sebagai acuan penelitian dengan rumusan masalah sebagai berikut:

1. Bagaimana strategi komunikasi pemasaran produk Lulur *Mabello* Sulsel di media sosial Instagram?
2. Apa kendala yang dihadapi Lulur *Mabello* Sulsel dalam menjalankan strategi komunikasi pemasarannya di media sosial instagram?

#### **D. Tujuan dan Kegunaan Penelitian**

1. Tujuan Penelitian
  - a. Untuk mengetahui strategi komunikasi pemasaran produk Lulur *Mabello* Sulsel di media sosial instagram
  - b. Untuk mengetahui kendala yang dihadapi Lulur *Mabello* Sulsel dalam menjalankan strategi komunikasi pemasarannya di Instagram

## 2. Kegunaan Penelitian

### a. Teoritis

Penelitian ini diharapkan mampu memberikan kontribusi pada pengembangan penelitian di bidang Ilmu Komunikasi dan dapat dijadikan sebagai acuan serta rujukan penelitian sejenis atau penelitian lanjutan ke depannya

### b. Praktis

Penelitian ini diharapkan mampu memberikan informasi dan dijadikan referensi mengenai strategi komunikasi pemasaran produk Lulur *Mabello* Sulsel di media sosial Instagram ke depannya

## ***E. Kajian Pustaka***

Penelitian terdahulu yang relevan dengan penelitian yang berjudul “Strategi Komunikasi Pemasaran Produk Lulur *Mabello* Sulsel di Instagram adalah sebagai berikut:

1. Skripsi yang disusun oleh Akhmad Rifqi Septiawan pada tahun 2015, yang berjudul Strategi Komunikasi Pemasaran Buku dalam Meningkatkan Penjualan melalui Media Sosial Instagram (Studi Deskriptif Kualitatif pada Founder @Tausiyahku\_). Penelitian tersebut bertujuan untuk mengetahui strategi komunikasi pemasaran buku yang dilakukan oleh Tausiyahku dalam meningkatkan penjualan melalui media sosial Instagram. Penelitian ini memiliki persamaan yaitu ingin mengetahui strategi komunikasi yang dilakukan di media sosial Instagram. Sedangkan perbedaannya yaitu terletak



pada subjek penelitian. Penelitian tersebut meneliti strategi komunikasi pemasaran buku sedangkan penelitian ini ingin meneliti strategi komunikasi pemasaran produk kecantikan.

2. Skripsi yang disusun oleh Muhammad Arfa Azhary pada tahun 2015, yang berjudul Strategi Pemasaran Melalui Media Sosial Akun Twitter @Coftofmks Dalam Meningkatkan Kunjungan Pelanggan Coffee Toffee Makassar. Penelitian tersebut bertujuan untuk mengetahui dan mengidentifikasi secara optimal strategi komunikasi pemasaran yang digunakan sebagai upaya untuk meningkatkan kunjungan ke Coffee Toffee Makassar dan untuk menganalisis pemanfaatan media sosial akun twitter sebagai strategi pemasaran dalam meningkatkan kunjungan pelanggan Coffee Toffee Makassar. Hasil penelitian dari penelitian tersebut menunjukkan motif akun @coftofmks adalah melihat potensi Twitter yang dapat membawa keuntungan materi dan immaterial. Terdapat strategi bauran promosi berupa iklan, promosi penjualan, publikasi, *personal selling*, *direct marketing* dan *interactive media*. Perbedaan penelitian tersebut dengan penelitian ini yaitu penelitian tersebut ingin mengetahui strategi komunikasi pemasaran Coffee Toffe Makassar di media sosial Twitter sedangkan penelitian ini di media sosial instagram.

TINJAUAN PERBEDAAN		PENELITIAN YANG AKAN DILAKUKAN		
		Penelitian I	Penelitian II	Penelitian Pembeding
NAMA PENELITI		AHMAD RIFQI SEPTIAWAN	MUHAMMAD ARFA AZHARY	AZHARIANI SAHABUDDIN
JUDUL PENELITIAN		Strategi Komunikasi Pemasaran Buku dalam Meningkatkan Penjualan melalui Media Sosial Instagram (Studi Deskriptif Kualitatif pada Founder @Tausyiahku_)	Strategi Pemasaran Melalui Media Sosial Akun Twitter @Coftofmks Dalam Meningkatkan Kunjungan Pelanggan Coffee Toffee Makassar.	Strategi Komunikasi Pemasaran Produk Lulur Mabello Sulsel (Studi Komunikasi Pemasaran di Instagram)
OBJEK DAN SUBJEK PENELITIAN		Founder @Tausyiahku_	Akun Twitter @coftofmks	Lulur Mabello Sulsel
M E T O D E	Jenis Penelitian	Deskriptif Kualitatif	Kualitatif	Deskriptif Kualitatif
	Pendekatan Penelitian	Kualitatif	Pendekatan Interpretatif	Komunikasi Pemasaran
	Teknik Pengumpulan Data	Wawancara, Observasi dan Dokumentasi	Observasi, Wawancara, Dokumentasi, dan Studi Pustaka	Observasi, Wawancara, Dokumentasi, dan Studi Pustaka
	Teknik Analisis Data	Analisis model Miles dan Huberman	Analisis model Miles dan Huberman	Teknik Analisis Interaktif
HASIL PENELITIAN		Strategi komunikasi pemasaran yang diterapkan Tausyiahku yaitu menentukan tujuan komunikasi pemasaran, menentukan segmentasi dan <i>targeting</i> , menentukan diferensiasi dan <i>positioning</i> . Serta melakukan analisis SWOT agar komunikasi pemasarannya berjalan efektif. Tausyiahku juga menerapkan strategi bauran pemasaran 4P dan	Twitter memiliki pengaruh yang signifikan bagi Coffe Toffee Makassar dalam melakukan strategi komunikasi pemasarannya karena dapat meningkatkan kunjungan ke gerai Coffee Toffe dan meningkatkan penjualan tiap tahunnya. Berbagai cara yang dilakukan dalam meningkatkan jumlah kunjungan seperti memberikan informasi tentang event yang akan dilakukan dan	Dalam menjalankan strategi komunikasi pemasarannya di instagram, lulur mabello sulse menggunakan strategi komunikasi pemasaran IMC ( <i>Intergrated Marketing Communication</i> ), yaitu <i>advertising</i> (periklanan) yang mencakup IG Ads, <i>paid promote</i> , <i>endorsement</i> . Serta <i>personal selling</i> (penjualan personal),

	<p>mengadakan berbagai kegiatan berbasis instagram yang dapat mendukung kegiatan komunikasi pemasarannya seperti lomba melalui instagram, kopi darat dan <i>talkshow</i>, info <i>launching</i> buku, testimonial <i>followers</i>, dan <i>open tag</i> dakwah untuk <i>followers</i>.</p>	<p>menu-menu yang ditawarkan di gerai Coffee Toffe. Twitter juga sangat bermanfaat bagi pihak <i>marketing</i> Coffee Toffee karena dapat melakukan promosi secara langsung dan sederhana ke pelanggannya.</p>	<p><i>sales promotion</i> (promosi penjualan), dan <i>social media marketing</i> (pemasaran melalui media sosial). Dalam menjalankan sebuah usaha tentunya ada saja kendala yang dihadapi, seperti halnya lulur mabello sulsel yang mengalami kendala <i>budget</i>, banyaknya pesaing, sulitnya penulisan <i>caption</i>, dan komplain dari pelanggan.</p>
--	--	--	---

**Tabel 1.1. Perbandingan Penelitian**

(Sumber: Olahan Peneliti, 2017)

## **BAB II**

### **TINJAUAN TEORITIS**

#### ***A. Komunikasi Pemasaran***

Kotler mengartikan komunikasi pemasaran sebagai usaha untuk menyampaikan pesan, membujuk, dan mengingatkan publik, terutama konsumen sasaran, mengenai keberadaan suatu produk di pasar (Kusumastuti, 2009:161).

Sedangkan menurut Tjiptono, komunikasi pemasaran merupakan sebuah aktivitas pemasaran yang berusaha menyebarkan informasi, membujuk, mengingatkan pasar sasaran agar produknya agar bersedia menerima, membeli dan loyal terhadap produk yang ditawarkan perusahaan yang bersangkutan (Tjiptono, 2001:219).

Komunikasi pemasaran juga dapat dinyatakan sebagai kegiatan komunikasi yang bertujuan untuk menyampaikan pesan kepada konsumen dengan menggunakan berbagai media, dengan harapan agar komunikasi dapat menghasilkan perubahan tindakan yang dikehendaki.

Komunikasi pemasaran memegang peranan yang sangat penting bagi pemasar. Tanpa komunikasi, konsumen maupun masyarakat secara keseluruhan tidak akan mengetahui keberadaan produk di pasar. Oleh karena itu pemasar harus menggunakan komunikasi secara hati-hati agar maksud dan tujuan dapat tercapai.

Komunikasi pemasaran meliputi tiga tujuan utama, yaitu (Tjiptono, 2002:219):

1. Untuk menyebarkan informasi (komunikasi informatif)
2. Memengaruhi untuk melakukan pembelian (komunikasi persuasif)
3. Mengingatkan khalayak untuk melakukan pembelian ulang (komunikasi mengingatkan kembali)

Adapun langkah-langkah yang dapat dilakukan dalam mengembangkan program komunikasi pemasaran secara efektif, di antaranya sebagai berikut:

1. Mengidentifikasi audiens yang dituju  
Audiens yang dimaksud yaitu calon pembeli, konsumen dan pihak yang memengaruhi. Audiens dapat terdiri dari individu maupun kelompok.
2. Menentukan tujuan komunikasi  
Setelah pasar sasaran dan karakteristiknya diidentifikasi, komunikator pemasaran harus memutuskan tanggapan yang diharapkan dari audiens. Tanggapan terakhir yang diharapkan dari audiens adalah pembelian, kepuasan yang tinggi dan cerita dari mulut ke mulut yang baik
3. Merancang pesan  
Setelah menentukan tanggapan yang diinginkan dari audiens komunikator selanjutnya mengembangkan pesan yang efektif. Idealnya, pesan itu harus menarik perhatian (*attention*), mempertahankan ketertarikan (*interest*), membangkitkan keinginan (*desire*), dan menggerakkan tindakan (*action*).

Adapun yang perlu diperhatikan dalam merancang pesan, yakni:

- 1) Isi pesan, berhubungan dengan apa yang akan dikatakan
- 2) Struktur pesan, berhubungan dengan bagaimana mengatakannya secara logis
- 3) Format pesan, berhubungan dengan bagaimana mengatakannya secara simbolis
- 4) Sumber pesan, berhubungan dengan siapa yang seharusnya mengatakannya

#### ***B. Strategi Komunikasi Pemasaran***

Strategi komunikasi pemasaran adalah langkah-langkah yang berkesinambungan yang diupayakan oleh sebuah perusahaan guna mencapai target pemasaran terbaik dalam rangka mewujudkan kepuasan konsumen secara maksimal. Strategi komunikasi pemasaran adalah cara yang ditempuh perusahaan untuk merealisasikan misi, tujuan, dan sasaran, yang telah ditentukan dengan cara menjaga dan mengupayakan adanya keserasian antara berbagai tujuan yang ingin dicapai, kemampuan yang dimiliki serta peluang dan ancaman yang dihadapi (Adisaputro, 2010:18)

Komunikasi pemasaran merupakan usaha untuk menyampaikan pesan kepada publik, terutama konsumen sasaran mengenai keberadaan suatu produk di pasar. Dimana tugas utama komunikasi pemasaran adalah menanamkan citra di benak khalayak sasaran. Persoalan komunikasi pemasaran tidak hanya sampai pada bagaimana masuk ke benak konsumen yang kali pertama, tetapi perlu dilanjutkan

secara berkesinambungan agar benak konsumen tetap diisi oleh ingatan tentang produk bersangkutan.

“...apabila suatu perusahaan ingin strategi pemasaran yang dikembangkan mampu menembus peluang pasar, maka masalah komunikasi yang efektif harus senantiasa ditangani dengan baik dan perlu pengembangan secara serius, sehingga calon konsumen akan memahami dengan jernih bagaimana perilaku komunikasi perusahaan selaku penjual bisa menyenangkan serta memberikan kepuasan kepada konsumen. Sebab, kepuasan konsumen (*costumer satisfaction*) dengan sendirinya akan meningkatkan citra perusahaan, sehingga tidak menyulitkan untuk mendapatkan pelanggan (*user*), begitupun dalam pemasaran iklan (Ramsiah Tasruddin, 2011:3)”.

Dalam proses mengkomunikasikan produk ke pasar sasaran, pemasar harus memperhatikan tema dan isi pesan yang harus disampaikan. Hal tersebut sangatlah penting karena berkaitan dengan bagaimana memposisikan produk di mata konsumen dan akan menentukan posisi produk yang dipasarkan di mata konsumen (Philip Kotler & Gary Amstrong, 2004:124).

Komunikasi merupakan cara yang paling efektif dalam memperkuat strategi komunikasi pemasaran, apalagi dilakukan dengan cara persuasif akan membuat produk yang dipasarkan bisa diterima baik oleh pasar. Penerimaan positif pasar menjadi ukuran sejauh mana produk bisa diterima oleh calon pembeli dan konsumen.

Strategi komunikasi pemasaran adalah istilah yang digunakan untuk menerangkan arus informasi tentang produk dari pemasaran sampai kepada konsumen. Para pemasar harus mengiklankan produknya se jelas mungkin karena apabila rancu dan membingungkan, persepsi konsumen akan salah (Ilham Prisgunanto, 2006:203).

### 1. *Intergrated Marketing Communication (IMC)*

IMC (*Intergrated Marketing Communication*) adalah konsep yang berkembang di tahun 1980-an dan diperkenalkan oleh Don E. Schultz. Schultz mengemukakan bahwa:

“IMC merupakan konsep perencanaan komunikasi pemasaran yang menghargai pentingnya nilai tambah dari sebuah perencanaan yang komprehensif yang digunakan untuk mengevaluasi peran-peran strategi dari berbagai disiplin komunikasi contohnya periklanan secara umum, tanggapan langsung, promosi penjualan, dan kehumasan, dan menggabungkan semua disiplin tersebut untuk menyajikan kejelasan, konsistensi, dan dampak komunikasi yang maksimal (Soefiyanto, 2012:9)”

Strategi IMC yang baik akan memberikan dorongan yang lebih besar ke produk, jasa, dan ide untuk diterima atau dibeli konsumen. Tidak hanya itu, strategi IMC yang baik akan melanggengkan kesukaan konsumen terhadap produk, jasa, atau ide tersebut. IMC berusaha mencari jalan terbaik dalam menggabungkan atau memanfaatkan berbagai media tersebut untuk hasil yang maksimal.

Berikut beberapa elemen IMC (*Intergrated Marketing Communication*):

#### a. *Product* (produk)

Produk adalah segala sesuatu yang ditawarkan kepada masyarakat untuk dilihat, dipegang, dibeli atau dikonsumsi.

#### b. *Price* (harga)

Harga merupakan sejumlah uang yang konsumen bayar untuk membeli produk. Penentuan harga menentukan pendapatan dari suatu usaha.



c. *Place* (tempat)

Tempat merupakan kegiatan pemasaran yang berusaha memperlancar dan mempermudah penyampaian barang dan jasa dari produsen kepada konsumen sehingga mudah terjangkau

d. *Promotion* (promosi)

Promosi adalah berbagai kegiatan perusahaan untuk mengkomunikasikan dan memperkenalkan produk pada pasar sasaran. Fungsi promosi yaitu meningkatkan penjualan dalam jangka waktu tertentu, memperkuat posisi merek, dan meningkatkan hubungan dengan para distributor dan pelanggan. Promosi merupakan bagian dari pendekatan strategi *marketing mix*, yang menurunkan satu himpunan strategi yang dikenal dengan *promotion mix*. yang berupa *advertising* (periklanan), *sales promotion* (promosi penjualan), *publicity* (publisitas), *personal selling* (penjualan personal), dan *direct marketing* (pemasaran langsung). Adapun penjabarannya sebagai berikut (Widjaja, 2009:84):

- 1) *Advertising* (periklanan), adalah cara memperkenalkan produk yang dilakukan melalui media baik audio-visual maupun non audio-visual yang diarahkan kepada sejumlah besar pelanggan potensial. Fungsi periklanan yaitu menginformasikan, membujuk, dan mengingatkan tentang keberadaan produk.

- 2) *Public relation* (hubungan publik) merupakan berbagai program yang dirancang untuk mempromosikan dan memelihara citra positif perusahaan atau produk individual yang dihasilkan
- 3) *Personal selling* (penjualan personal) adalah penjualan secara lisan dalam suatu komunikasi dengan calon pelanggan untuk menciptakan pembelian. Penjualan personal merupakan interaksi langsung antara satu atau lebih calon pembeli dengan tujuan melakukan penjualan.
- 4) *Sales Promotion* (promosi penjualan) merupakan suatu jenis penjualan jangka pendek yang intensif untuk menawarkan kepada calon pembeli untuk mencoba dengan memberikan sampel dan kupon. Adapun tujuan dari *sales promotion* adalah untuk memberikan informasi yang sifatnya langsung kepada konsumen (Muktaf, 2015:49).

Teknik-teknik promosi penjualan cenderung memiliki siklus popularitas, promosi yang menyangkut ide tentang bagaimana pembeli dan penjual memperoleh keuntungan dengan adanya promosi penjualan. Berikut metode promosi penjualan (Swastha Basu, 2002:281):

a) Pemberian contoh barang

Penjual dapat memberikan contoh barang secara cumacuma kepada konsumen dengan tujuan untuk digunakan atau dicoba. Ini merupakan salah satu alat promosi penjualan yang dianggap paling mahal, tetapi paling efektif.

b) Kupon atau nota

Dalam satu periode tertentu, sering penjual menyarankan kepada pembeli untuk menyimpan dan mengumpulkan nota atau kupon pembeliannya. Penjual menggunakan metode tersebut dengan maksud untuk menarik pembeli lebih banyak.

c) Hadiah

Metode ini pada prinsipnya sama dengan metode kupon atau nota di muka, hanya mempunyai variasi yang lain. Cara ini dapat mendorong seseorang untuk membeli lebih banyak lagi, mempelajari keuntungan-keuntungannya dan akhirnya menjadi langganan.

d) Kupon berhadiah

Cara promosi dengan menggunakan kupon berhadiah sangat populer, banyak penjual atau produsen yang memakainya karena dianggap sangat efektif.

e) Undian

Undian merupakan alat promosi lain yang juga banyak dikenal masyarakat. Cara tersebut hanya dilakukan di tempat-tempat tertentu saja, seperti yang terdapat di arena hiburan Taman Hiburan Surabaya.

f) Rabat

Rabat merupakan pengurangan harga yang diberikan kepada pembeli. Rabat digunakan terutama untuk memperkenalkan produk baru.

g) Peragaan

Salah satu alat promosi yang menghubungkan produsen dengan pengecer adalah peragaan. Bagi produsen yang besar, biasanya tugas ini diberikan kepada tenaga penjualannya. Pengecer dapat memberikan kesempatan pada produsen untuk menggunakan sebagian ruangan atau etalase guna mengadakan peragaan, atau dapat juga ditempat lain.

- 5) *Direct marketing* (pemasaran langsung) yaitu melakukan komunikasi pemasaran secara langsung untuk mendapatkan respon dari pelanggan maupun calon pembeli. Pemasaran langsung merupakan aktivitas komunikasi yang bersifat langsung dengan pasar sasaran untuk memperoleh tanggapan atau reaksi cepat untuk membina hubungan atau loyalitas berkelanjutan dengan pelanggan.
- 6) *Internet marketing* (pemasaran internet) adalah sebuah bentuk dari pemasaran dan periklanan melalui atau menggunakan media online atau internet, untuk mengirimkan pesan-pesan promosi suatu produk atau jasa kepada konsumen. Saat ini, internet sudah menjadi media iklan yang menarik. Banyak pengusaha yang menggunakan internet untuk mempromosikan produk jualannya. Dapat dikatakan bahwa internet merupakan media yang bahkan dapat digunakan untuk seluruh elemen bauran promosi (Morissan, 2010:24).

### ***C. Endorsement***

Menurut Kotler dan Keller, penggunaan kata narasumber (*source*) sebagai figur penarik perhatian dalam iklan merupakan salah satu cara kreatif untuk menyampaikan pesan. Pesan yang disampaikan secara menarik akan lebih mudah dipahami dan menarik perhatian konsumen. Salah satu cara mempromosikan suatu produk yang sedang *booming* sekarang ini yaitu dengan menggunakan *endorsement* (Rama Kertamukti, 2015:68).

*Endorsement* berarti memberi dukungan atau semacam rekomendasi. Dalam dunia bisnis online, biasanya para pebisnis melakukan *endorsement* dengan memberikan barang dagangan secara gratis alias cuma-cuma kepada artis atau selebgram. Akan tetapi, kini banyak endorser yang sudah menetapkan tarif. Tidak tanggung-tanggung, tarif yang ditetapkan bisa mencapai jutaan rupiah.

Artis dan selebgram tersebut akan mengunggah foto produk tersebut di dalam akun media sosialnya, yakni Instagram. Hal itu diharapkan dapat membuat para pengikut atau yang lebih dikenal dengan *followers* para endorser dapat mengenal *online shop* yang menjual produk tersebut sehingga mengubah persepsinya untuk membeli produk tersebut.

Penggunaan *endorser* merupakan salah satu bentuk komunikasi dalam konteks komunikasi pemasaran untuk menyampaikan pesan pemasaran kepada khalayak. *Endorser* berperan sebagai perantara antara produsen dan konsumen. *Endorser* berasal dari kalangan artis ataupun orang terkenal di media sosial yang memiliki jumlah *followers* yang banyak.

Dalam aktivitas pemasaran, penggunaan selebriti dalam iklan sebaiknya dievaluasi. Menurut John R. Rossiter (dalam Kertamukti, 2015:70), menggunakan model VisCAP untuk mengevaluasi selebriti (*Presenter effects in Advertising*), VisCAP terdiri dari empat unsur, yaitu:

1. *Visibility*, seberapa jauh popularitas selebriti
2. *Credibility*, berhubungan dengan keahlian (pengetahuan selebriti tentang produk) dan objektivitas (kemampuan selebriti untuk memberi keyakinan atau percaya diri kepada konsumen suatu produk)
3. *Attraction*, daya tarik sang bintang, yaitu tingkat disukai (*likeability*) dan tingkat kesamaan dengan *personality* yang diinginkan pengguna produk (*similarity*).
4. *Power*, kemampuan selebriti dalam menarik konsumen untuk membeli

Penggunaan selebriti dalam mendukung iklan memiliki empat alasan utama, yaitu (Kertamukti, 2015:71):

1. Pemasar rela membayar tinggi selebritis yang banyak disukai oleh masyarakat. Selebritis digunakan untuk menarik perhatian khalayak dan meningkatkan *awareness* produk
2. Pemasar mengharapkan persepsi konsumen terhadap produk tersebut akan berubah
3. Akan menimbulkan kesan bahwa konsumen selektif dalam memilih
4. Meningkatkan status dengan memiliki apa yang digunakan oleh selebriti

Dalam bisnis online, strategi promosi melalui *endorsement* juga digunakan sebagai bentuk promosi testimonial untuk meraih kepercayaan konsumen. Seperti halnya dalam media sosial Instagram, dengan penegasan berulang-ulang yang dilakukan oleh endorser atau yang lebih dikenal dengan istilah selebgram (selebritis instagram), maka akan tercipta budaya konsumerisme, karena *followers* dari selebgram tersebut akan tertarik pada testimoni yang diberikan melalui bahasa komunikasi pemasaran dan foto yang diunggah ke media sosial instagram.

Realitas sosial di Instagram melalui postingan foto-foto para selebgram, secara tidak langsung meng*exposure* para masyarakat penonton untuk menyetujui gaya hidup yang mereka tawarkan. Semua pemaknaan-pemaknaan itu hadir akibat adanya konstruksi sosial oleh realitas (Ayun, dkk., 2014:9).

Penggunaan *endorsement* diharapkan dapat memberikan dampak positif sehingga dapat memunculkan sikap positif dari khalayak atau konsumen terhadap produk yang kemudian diharapkan dapat menumbuhkan pencitraan yang baik terhadap produk tersebut. Karena tujuan dari komunikasi pemasaran adalah untuk memperoleh perhatian, mendorong minat dan keinginan serta berlanjut pada tindakan oleh khalayak sasaran. Pemasar sebagai komunikator harus mampu menciptakan pesan yang memiliki daya tarik secara rasional dan emosional. Maksud dari daya tarik rasional yaitu melalui pesan yang disampaikan mengenai produk yang ditawarkan menunjukkan bahwa produk tersebut berkualitas, bermanfaat, serta bernilai bagi konsumen. Sedangkan daya tarik pesan secara emosional menurut

Kotler dan Amstrong adalah daya tarik yang berusaha mengendalikan emosi negatif dan positif yang dapat memotivasi pembelian (Poerwanto dan Zakaria, 2016:180).

#### ***D. New Media***

*New media* adalah perantara baru. Namun pengertian secara istilah adalah perubahan media yang dulu, dalam media yang terbentuk dari interaksi antara manusia dan komputer serta internet secara khususnya. *New media* dapat dibatasi sebagai ide, perasaan, dan pengalaman yang diperoleh seseorang melalui keterlibatannya dalam medium dan cara berkomunikasi yang baru, berbeda dan lebih menantang (Peter Ride dan Andrew Dewdney, 2006:4).

*New Media* terdiri dari 2 kata yaitu *New* dan *Media*. *New* yang berarti Baru dan *Media* yang berarti Perantara. Jadi *New Media* merupakan sarana perantara yang baru. *New Media* juga dapat disebut sebuah istilah yang dimaksudkan untuk mencakup kemunculan digital, komputer, atau jaringan teknologi informasi dan komunikasi di akhir abad ke-20. Sebagian besar teknologi yang digambarkan sebagai “media baru” adalah digital, seringkali memiliki karakteristik dapat dimanipulasi, bersifat jaringan, padat, mampat, interaktif dan tidak memihak (Kompasiana, 2015).

Secara sederhana media baru adalah media yang terbentuk dari interaksi antara manusia dengan komputer dan internet secara khususnya. Termasuk di dalamnya adalah web, blog, *online social network*, online forum dan lain-lain yang menggunakan komputer sebagai medianya.

*New media* dapat berpengaruh positif dan negatif. *New media* berpengaruh positif karena info dari media sangat mudah dan sangat cepat, dapat diakses di mana



pun dan mudah. Sedangkan pengaruh negatif dari new media adalah info dari media tersebut tanpa batas dan dapat masuknya budaya luar melalui media baru ini. jika tidak didasarkan kepada ilmu pengetahuan maka akan menimbulkan hal-hal yang negatif terhadap masyarakat. Terlebih lagi dengan kemajuan teknologi dengan kemunculan ponsel pintar (*smartphone*) semakin mempermudah untuk mengakses informasi melalui internet.

**a. Media Sosial**

Media sosial adalah fitur berbasis website yang dapat membentuk jaringan serta memungkinkan orang untuk berinteraksi dalam sebuah komunitas. Melalui media sosial, penggunanya dapat melakukan berbagai bentuk pertukaran, kolaborasi, dan saling berkenalan dalam bentuk tulisan, visual, maupun audiovisual (Puntoadi, 2011:11).

Media sosial adalah tempat yang memungkinkan penggunanya untuk mempresentasikan dirinya maupun berinteraksi, bekerja sama, berbagi, berkomunikasi dengan pengguna lain, serta membentuk ikatan sosial (Nasrullah, 2015:13)

Media sosial merupakan tempat berkumpulnya orang-orang yang ingin berbagi informasi dan tempat untuk mencari teman baru serta berinteraksi dengan teman lainnya secara online. Banyaknya orang yang menggunakan sosial media membuat pebisnis tertarik untuk mempromosikan dan memasarkan produknya melalui sosial media, khususnya Instagram. Praktek pemasaran melalui media sosial

mulai berkembang dan digunakan sebagai alat pemasaran produk, mempromosikan merek dan brand suatu perusahaan.

### **b. Instagram**

Instagram adalah sebuah aplikasi yang digunakan untuk membagikan foto dan video. Instagram sebagai salah satu aplikasi yang digunakan untuk membagi foto yang membuat banyak pengguna yang terjun dalam dunia bisnis online dan turut mempromosikan produk jualannya melalui instagram.

“... media sosial bukan lagi sekadar untuk membuka jaringan pergaulan di dunia maya dan bisa berlanjut di dunia nyata, melainkan memberi dampak yang cukup bagi bidang-bidang seperti bidang hubungan masyarakat, komunikasi pemasaran, bahkan di bidang jurnalisme. Artinya, pemanfaatan media sosial telah berkembang secara “liar” dari yang awalnya untuk bersosialisasi, menjadi arena pertarungan dalam menjual produk, menawarkan komoditas, pasar jual beli, hingga corong informasi terhadap peristiwa terbaru yang terjadi (Nasrullah, 2015:9)”

Meskipun tidak memiliki toko secara fisik ataupun memiliki toko secara fisik, mereka tetap bisa berjualan dan mempromosikan brand atau produk dengan menggunakan akun media sosial yang mereka punya, dan bisa dilihat pada salah satu media sosial, Instagram. Media sosial Instagram memang sudah banyak yang menggunakan. Penggunaannya pun mudah, pengguna dapat mengunggah foto miliknya, kemudian diberikan *caption* atau penjelasan mengenai foto atau gambar tersebut, dan akhirnya dapat dilihat secara mendunia oleh pengguna Instagram lainnya. Pencarian di Instagram sendiri dapat dipermudah dengan penggunaan tanda pagar atau *hashtag*. Sistem pertemanannya pun dengan *following* dan *followers*,

semakin banyak yang *followers*, semakin banyak pula yang melihat foto terbaru yang diunggah di instagram. Seperti yang dilakukan Lulur *Mabello* Sulsel yaitu dengan mengendorse sejumlah artis dan selebgram yang memiliki ribuan bahkan sampai jutaan *followers*.

Instagram lebih memaksimalkan fiturnya untuk komunikasi melalui gambar atau foto dan inilah yang dimanfaatkan para pengusaha untuk mempromosikan produknya di Instagram. Gaya-gaya promosi di Instagram pun dilakukan dengan sangat unik dan kreatif sehingga dapat menarik perhatian.

Fenomena lainnya dari Instagram adalah banyaknya pengguna instagram yang tertarik untuk mempopulerkan akun mereka dengan mengunggah foto-foto yang dapat menarik perhatian dengan tujuan agar memperoleh *followers* sebanyak-banyaknya. Sehingga lahirlah yang disebut *selebgram*. Ketika telah memperoleh followers yang banyak, secara otomatis orang tersebut mempunyai reputasi sehingga menarik minat sejumlah pebisnis untuk memasang iklan di akun instagramnya. Namun untuk membuat sebuah akun Instagram dengan tujuan tersebut haruslah memiliki kemampuan komunikasi yang cukup bagus serta pemilik akun mampu menghasilkan foto berkualitas, bukan asal melakukan promosi.

#### ***E. Kerangka Penelitian***

Semakin ketatnya persaingan dalam dunia bisnis khususnya bisnis *online*, para pebisnis dituntut untuk terus melakukan inovasi dan mengeluarkan ide-ide kreatif agar produk yang mereka pasarkan melalui media sosial dapat dilirik dan menarik perhatian masyarakat. Terlebih lagi dengan kemajuan teknologi dimana

dengan mudahnya mengakses media sosial serta caranya yang mudah diakses membuat pebisnis semakin gencar mempromosikan dan memasarkan produknya melalui sosial media, yakni Instagram.

Seperti halnya yang dilakukan oleh Lulur *Mabello* Sulsel yang menciptakan strategi-strategi komunikasi pemasaran untuk memasarkan produknya di media sosial instagram. Karena tanpa adanya strategi yang dilakukan maka produk yang dipasarkan tidak dapat dikenal dan dilirik oleh konsumen. Apalagi semakin banyaknya pebisnis yang melirik bisnis online atau *online shop*. Serta dalam memasarkan produknya, pemasar akan mengalami berbagai macam kendala. Maka dari itu, sangat penting menciptakan strategi dalam memasarkan produk di instagram agar pemasaran dapat berjalan efektif.

Adapun kerangka penelitian sebagai berikut:

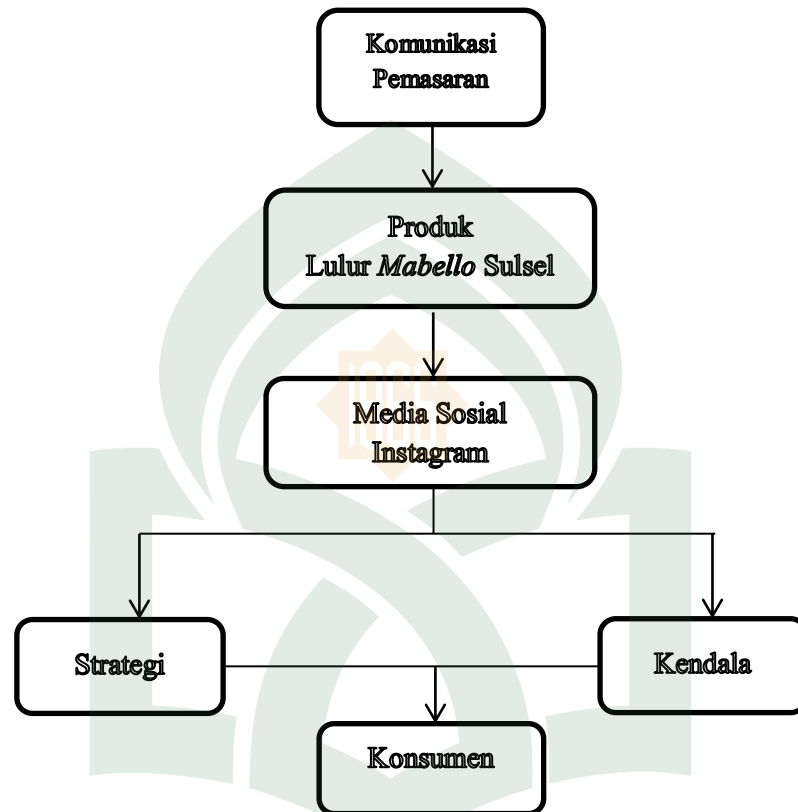

**Gambar 2.1. Kerangka Penelitian**  
Sumber: Olahan Peneliti

#### ***F. Komunikasi Pemasaran dalam Perspektif Al-Quran***

Kegiatan pemasaran harus dilandasi semangat beribadah kepada Tuhan Sang Maha Pencipta, berusaha semaksimal mungkin untuk kesejahteraan bersama, bukan untuk kepentingan golongan apalagi kepentingan sendiri. Maka dari itu, komunikasi yang digunakan pebisnis dalam mempromosikan dan memasarkan produknya harus menyampaikan hal-hal yang benar.

Rasulullah Shallallahu ‘alaihi wa sallam telah mengajarkan pada umatnya untuk berdagang dengan menjunjung tinggi etika keislaman. Dalam beraktivitas ekonomi, umat Islam dilarang melakukan tindakan bathil. Namun harus melakukan kegiatan ekonomi yang dilakukan saling ridho, sebagaimana firman Allah Ta’ala dalam QS. An-Nisa/4:29.

يَتَأْتِيهَا الَّذِينَ ءَامَنُوا لَا تَأْكُلُوا أَمْوَالَكُم بَيْنَكُم بِالْبَاطِلِ إِلَّا أَنْ  
تَكُونَ تِجَارَةً عَنْ تَرَاضٍ مِّنْكُمْ وَلَا تَقْتُلُوا أَنْفُسَكُمْ إِنَّ اللَّهَ كَانَ بِكُمْ  
رَحِيمًا ﴿٢٩﴾

Terjemahnya:

“ Wahai orang-orang yang beriman, janganlah kalian memakan harta-harta kalian di antara kalian dengan cara yang batil, kecuali dengan perdagangan yang kalian saling ridha. Dan janganlah kalian membunuh diri-diri kalian, sesungguhnya Allah itu Maha Kasih Sayang kepada kalian “ ( Departemen Agama RI, 2014 ).

Ayat di atas menjelaskan mengenai hukum transaksi, khususnya pada transaksi perdagangan, bisnis dan jual beli. Dalam ayat di atas Allah mengharamkan orang beriman untuk memakan dan memanfaatkan harta orang lain dengan jalan yang batil, yaitu yang tidak dibenarkan oleh syari’at. Jika melakukan transaksi dengan menggunakan harta orang lain harus dengan jalan saling ridha dan saling ikhlas sehingga ada keterbukaan mengenai produk dan merek yang dipasarkan. Dalam ayat tersebut, Allah juga melarang untuk bunuh diri, baik membunuh diri sendiri maupun

saling membunuh. Karena sesungguhnya Allah Maha Kasih Sayang kepada hamba-hamba-Nya.

Dalam praktik jual beli harus dilandasi dengan keikhlasan dan keridhoan. Artinya tidak boleh ada kedzaliman, penipuan, pemaksaan dan hal-hal lain yang merugikan kedua pihak. Harus ada kejujuran dan keterbukaan mengenai produk yang dipasarkan agar tidak menimbulkan kesalahpahaman satu sama lain.



## **BAB III**

### **METODOLOGI PENELITIAN**

#### ***A. Jenis dan Lokasi Penelitian***

##### **a. Jenis Penelitian**

Penelitian ini menggunakan jenis penelitian deskriptif kualitatif yang mempelajari masalah-masalah yang ada serta tata cara kerja yang berlaku. Penelitian deskriptif kualitatif ini bertujuan untuk mendeskripsikan apa-apa yang saat ini berlaku. Di dalamnya terdapat upaya mendeskripsikan, mencatat, analisis dan menginterpretasikan kondisi yang sekarang ini terjadi atau ada. Dengan kata lain penelitian deskriptif kualitatif ini bertujuan untuk memperoleh informasi mengenai keadaan yang ada (Mardalis, 1999:26). Bahwasanya penelitian deskriptif kualitatif dirancang untuk mengumpulkan informasi tentang keadaan-keadaan nyata sekarang yang sementara berlangsung.

Penelitian deskriptif berusaha menuturkan pemecahan masalah mengenai strategi komunikasi pemasaran yang ada berdasarkan data-data dan hasil observasi, maka peneliti juga menyajikan data, menganalisa dan menginterpretasikan. Peneliti bertindak sebagai pengamat dan mencatat dalam buku observasinya (Cholid Narbuko dan Abu Achmadi, 2007:44).

Dengan demikian penulis telah melihat langsung bagaimana *owner* dan karyawan Lulur Mabello Sulsel menggunakan strategi komunikasi pemasaran,



lalu kemudian menyimpulkan kondisi yang terjadi secara objektif, sesuai dengan kondisi yang terjadi.

b. Lokasi Penelitian

Adapun tempat yang digunakan sebagai lokasi pada penelitian ini yaitu di Kantor Lulur Mabello Sulsel yang berlokasi di Jalan Borong Raya, Kecamatan Manggala, Makassar. Waktu penelitian terhitung sejak pengesahan proposal.

**B. Pendekatan Penelitian**

Dalam metode pendekatan penelitian yang digunakan yaitu pendekatan komunikasi pemasaran, untuk melihat dan mengamati strategi komunikasi pemasaran yang digunakan Lulur Mabello Sulsel di instagram.

**C. Sumber Data**

Menurut sumbernya, data dibagi menjadi dua yaitu:

1. Sumber Data Primer

Data primer merupakan informasi atau data utama yang diperoleh secara langsung dari informan di lapangan. Informan yang dipilih adalah orang menguasai permasalahan, memiliki data mengenai penelitian ini, dan bersedia memberikan data atau informasi yang akurat. Dimana yang menjadi informan yaitu *owner* dari Lulur Mabello Sulsel, karyawan Lulur Mabello Sulse sebanyak tiga orang yaitu manajer, kreatif, dan admin serta konsumen Lulur Mabello Sulsel sebanyak tiga orang yang telah lama menggunakan Lulur Mabello Sulsel serta pernah memberikan testimoni di instagram.

## 2. Sumber Data Sekunder

Data sekunder merupakan data pelengkap dari data yang telah diperoleh yang didapat dari catatan, laporan, buku, artikel, profil usaha, pembukuan manajemen, dokumen instagram @lulurmabellosulsel, website www.lulurmabellosulsel.com, dan situs internet lainnya yang terkait dengan penelitian ini.

### ***D. Teknik Pengumpulan Data***

Teknik pengumpulan data yang dilakukan pada penelitian ini terbagi menjadi dua, antara lain:

#### 1. Observasi

Metode observasi seringkali diartikan sebagai pengamatan dan pencatatan secara sistematis terhadap gejala yang tampak pada subyek penelitian. Teknik observasi sebagai pengamatan dan pencatatan secara sistematis hendaknya dilakukan pada subyek yang secara aktif mereaksi terhadap obyek.

Observasi dilakukan secara langsung maupun tidak secara langsung terhadap Lulur Mabello Sulsel agar dapat memperoleh data atau informasi yang diinginkan sebagai data pendukung untuk penelitian ini.

#### 2. Wawancara Mendalam (*In-depth interview*)

Wawancara Mendalam (*In-depth Interview*) adalah proses memperoleh keterangan untuk tujuan penelitian dengan cara tanya jawab sambil bertatap muka antara pewawancara dengan responden atau orang yang diwawancarai, dengan atau tanpa menggunakan pedoman (*guide*) wawancara dimana pewawancara dan informan

terlibat dalam kehidupan sosial yang relatif lama. Dengan melakukan wawancara mendalam terhadap beberapa pihak dari Lulur Mabello Sulsel, seperti pemilik, karyawan dan konsumen diharapkan mampu mendapatkan informasi yang lebih banyak mengenai judul yang akan diteliti.

Penelitian ini menggunakan penentuan informan dengan cara metode purposive sampling, yaitu salah satu teknik pengambilan informan secara sengaja dimana peneliti menentukan sendiri jumlah informan yang diambil karena ada pertimbangan tertentu. Informan yang diambil tidak secara acak, tapi ditentukan sendiri oleh peneliti dengan menetapkan ciri-ciri yang sesuai dengan tujuan penelitian sehingga diharapkan dapat menjawab permasalahan penelitian (Abu Achmad dan Narbuko Cholid, 2007:70).

### 3. Dokumentasi

Data diperoleh dari dokumen Lulur Mabello Makassar. Data yang diperoleh yaitu berasal dari dokumen resmi, baik dokumen internal maupun eksternal yang berkaitan dengan penelitian ini.

### 4. Studi kepustakaan

Studi kepustakaan dilakukan oleh peneliti yaitu dengan menggunakan buku-buku atau literatur yang berkaitan dengan penelitian ini, seperti buku atau literatur tentang komunikasi bisnis, media sosial, komunikasi pemasaran, serta asrip atau catatan-catatan penting yang dimiliki oleh Lulur Mabello Sulsel yang berkaitan dengan penelitian ini.

### ***E. Instrumen Penelitian***

Instrumen penelitian adalah alat bantu yang dipilih dan digunakan oleh peneliti dalam kegiatan mengumpulkan data agar menjadi sistematis dan lebih mudah. Adapun instrumen penelitian yang digunakan peneliti dalam mengumpulkan data-data yaitu peneliti sendiri dengan menggunakan alat bantu berupa daftar pertanyaan, *handphone* (sebagai alat perekam), dan alat tulis menulis demi mendapatkan data-data yang akurat.

### ***F. Teknik Pengolahan dan Analisis Data***

Teknik pengolahan data pada penelitian ini dilakukan dengan mengumpulkan dan mengelompokkan data yang telah diperoleh dari hasil observasi, hasil wawancara, dokumentasi dan studi kepustakaan untuk kemudian dianalisa oleh peneliti sehingga dapat menjabarkan data yang telah diperoleh dari berbagai sumber.

Penelitian ini bersifat deskriptif kualitatif, maka teknik analisis data yang digunakan secara deskriptif guna mengungkapkan fakta (menguraikan data) yang ditemui dilapangan agar diperoleh gambaran terhadap permasalahan yang diteliti.

Tujuan analisis data adalah untuk menyederhanakan data ke dalam bentuk yang mudah diimplementasikan. Analisis data dalam penelitian ini berlangsung bersamaan dengan proses pengumpulan data (Burhan Bungin, 2001:297).

Menurut Miles dan Huberman, analisis data dilakukan selama pengumpulan data di lapangan dan setelah semua data terkumpul dengan teknik analisis model interaktif. Analisis data berlangsung secara bersama-sama dengan proses pengumpulan data dengan alur tahapan sebagai berikut (dalam Sujarweni, 2014:34):

### 1. Reduksi Data

Data yang diperoleh ditulis dalam bentuk laporan atau data yang terperinci. Laporan yang disusun berdasarkan data yang diperoleh direduksi, dirangkum, dipilih hal-hal yang pokok, dan difokuskan pada hal yang pokok.

### 2. Penyajian Data

Penyajian data dilakukan secara induktif, yakni menguraikan setiap permasalahan dalam pembahasan dengan cara memaparkan secara umum, kemudian menjelaskannya dalam pembahasan yang lebih spesifik.

### 3. Penarikan Kesimpulan

Kegiatan penyimpulan merupakan langkah lebih lanjut dari kegiatan reduksi dan penyajian data. Data yang sudah direduksi dan disajikan secara sistematis akan disimpulkan sementara. Kesimpulan yang diperoleh pada tahap awal biasanya kurang jelas. Kesimpulan sementara perlu diverifikasi terlebih dahulu dengan triangulasi data dan diskusi dengan teman

### 4. Kesimpulan Akhir

Kesimpulan akhir diperoleh dari kesimpulan sementara yang telah diverifikasi. Kesimpulan akhir ini dapat diperoleh setelah pengumpulan data selesai

## **BAB IV**

### **HASIL PENELITIAN**

#### ***A. Gambaran Umum Lulur Mabello Sulsel***

Lulur *Mabello* Sulsel (Sulawesi Selatan) merupakan distributor dari CV. Ildan Waranie Perkasa (*Mabello* Indonesia). Lulur *Mabello* Sulsel didirikan oleh Yusni Haemin pada tahun 2016 dan memasarkan produknya melalui media sosial seperti Facebook dan Instagram, namun Instagramlah yang paling berpengaruh terhadap penjualan produknya sehingga mereka hanya berfokus memasarkan produk di Instagram. Akan tetapi, setelah melihat media sosial Facebook yang mulai mengalami perkembangan, mereka mulai lagi melirik Facebook sebagai media promosi produk Lulur *Mabello* Sulsel.

Berawal dari kesukaannya membaca buku-buku motivasi karya Dewa Eka Prayoga yang membuatnya selalu termotivasi dalam menjalankan usahanya sehingga bisa sukses seperti sekarang ini. Bahkan pemasukannya bisa mencapai puluhan juta per bulan. Tentunya semua tidak terlepas dari kerja kerasnya dan ketekunan dalam membangun bisnisnya selama ini.

Sebelum berkembang seperti saat ini, Lulur *Mabello* Sulsel hanya dikelola oleh *ownernya* sendiri, yaitu Yusni Haemin. Namun, saat ini Yusni telah dibantu oleh suami yang juga bertindak sebagai manajer dan tiga orang karyawannya. Lulur *Mabello* Sulsel menggunakan jasa kurir pengiriman untuk memudahkan barang sampai dengan cepat di tangan pelanggannya yang berada di area Kota Makassar dan sekitarnya.

Produk yang paling banyak diminati ialah masker dan lulur hitam atau dalam bahasa bugis *bedda' lotong*. Lulur hitam merupakan lulur dulunya hanya digunakan

oleh perempuan Bugis sebelum melangsungkan pernikahan karena dipercaya dapat memancarkan aura positif serta mencerahkan wajah calon pengantin tersebut. Selain itu, terbuat dari bahan alami seperti beras hitam dan rempah-rempah alami lainnya. Produk *Mabello* dengan slogan “Rahasia Cantik Wanita Bugis” tetap menjaga warisan turun temurun tersebut dan tetap menjaga kealamiannya

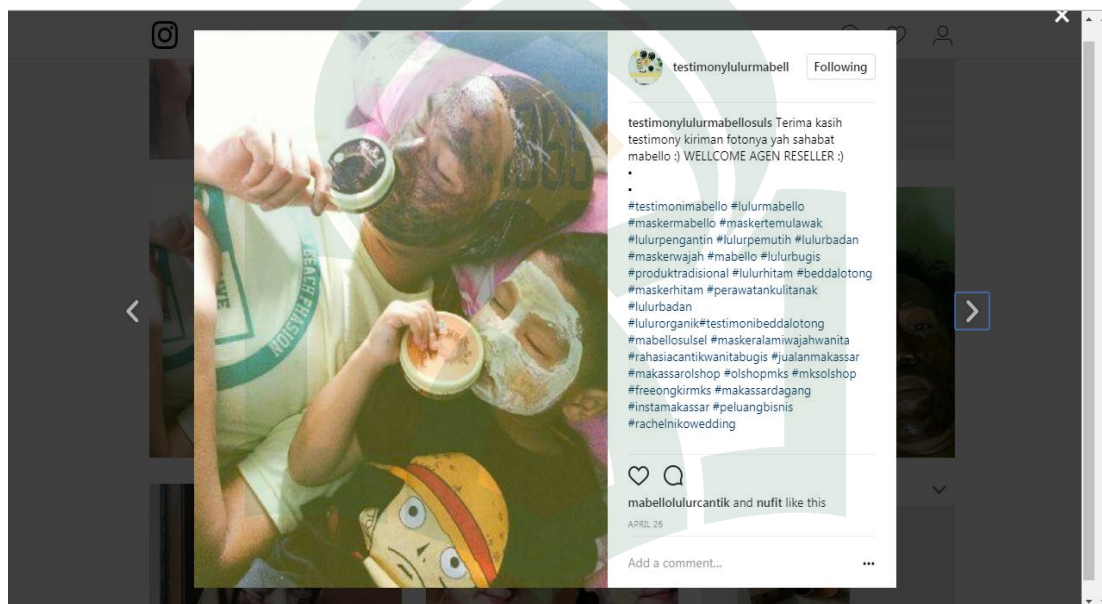

**Gambar 4.1. Testimoni Pelanggan Lulur *Mabello* Sulsel**  
(Sumber: Akun Instagram @testimonylulurmabellosulsel)

Produk yang dipasarkan oleh Lulur *Mabello* Sulsel dari bahan alami dan tanpa bahan pengawet sehingga bisa dipakai oleh semua kalangan, mulai dari anak-anak hingga orang dewasa. Seperti testimoni yang diberikan pelanggan yang terlihat di akun instagram mereka

Saat ini, Lulur *Mabello* Sulsel juga telah memiliki 14 cabang yang terletak di berbagai daerah di Indonesia, di antaranya:

No	Cabang	Alamat	Media Sosial
1.	Aceh	Perumahan Green Hill Residen No.1 Blok C	@salsabilah_mabelloaceh
2.	Jambi	Jl. Siswa R.M Pas Mantap, KualaTungkal Tanjung Jabung Barat	@mabello_jambi
3.	Bekasi	Perumahan Harapan Mulya Cluster Efodia 36 HM 9 Tarumajaya	@lulurmabellobekasi
4.	Jogja	Poyahan, Seloharjo Pundong, Bantul	@mabello_jogjakarta
5.	Karawang	Green Village, Jl. Bharata Raya No.16-17	@mabello_karawang
6.	Tangerang	Desa Buaranjati, RT 02/RW 02 Gang Solo 2, kec. Sukadiri	@mabello_tangerang
7.	Bandung	Jl. Japati	@mabello_bandung
8.	Luwuk Banggai	Jl. Urip Sumoharjo	@mabello_luwukbanggai
9.	Flores	Perumahan Green Apple Blok CD2 No.15	@mabello_flores
10.	Ambon	Jl. Pattimura No.24 (depan Kontempo)	@mabello_ambonmanise
11.	Ternate	Jl. Radio Telkom Kepulauan Sula	@mabello_storeternate
12.	Tanah Laut	Jl. A. Yani RT/RW 10/3, Kel. Angsau, Kec. Pelaihari	@mabello_tala
13.	Jaya Pura	Asrama Denintel Waena	@mabello_jayapura
14.	Merauke	Jl. Menara Lampu 1	@mabello_merauke

**Tabel 4.1. Daftar Cabang Lulur Mabello Sulsel  
(Sumber: Olahan Peneliti, 2017)**

Lulur *Mabello* Sulsel telah memiliki 14 cabang yang terletak di beberapa daerah di Indonesia. Dengan banyaknya cabang yang dimiliki dapat memperkenalkan



Lulur *Mabello* Sulsel sehingga menjangkau sasaran dan target pasar lebih luas sehingga dapat berpengaruh positif terhadap perkembangan Lulur *Mabello* Sulsel. Saat ini, Lulur *Mabello* Sulsel belum membuka toko untuk memasarkan produk-produknya dan hanya berjualan secara *online*. Lulur *Mabello* Sulsel juga sudah mulai mengikuti bazar yang diadakan di Kota Makassar namun hanya sesekali saja. Lulur *Mabello* Sulsel memiliki kantor yang terletak di Jl. Borong Raya Makassar.

## 1. Visi dan Misi Perusahaan

### Visi

Menjadi perusahaan besar yang berakhlak, membanggakan dan banyak memberi manfaat

Dalam melaksanakan aktivitas penjualan, Lulur *Mabello* selalu berupaya untuk memberikan pelayanan terbaik dengan mengutamakan adab dan tata krama demi mewujudkan kondisi nyaman mungkin untuk para pelanggan. Selain itu, pihak perusahaan juga terlihat begitu konsen terhadap penerapan syariat Islam dalam lingkup internal seperti diwajibkannya bagi setiap karyawan untuk mengenakan hijab dan mengucapkan salam kepada setiap pelanggan yang datang. Dari segi produk, Lulur *Mabello* Sulsel juga memastikan agar seluruh produk yang dipasarkan benar-benar syar'i dengan menggunakan bahan-bahan halal dan tersertifikasi MUI serta memenuhi standar BPOM.

### Misi

- a. Mengembangkan karyawan yang berakhlak, beriman, dan kompeten dengan menciptakan lingkungan yang baik untuk mendukung terciptanya kepuasan pelanggan.

- b. Secara berkesinambungan menyediakan produk dan jasa yang berkualitas tinggi serta memenuhi kebutuhan konsumen melalui manajemen dan pemasaran yang baik
- c. Terus berinovasi, menguasai ilmu, menerapkan teknologi baru dan berinovasi demi kepuasan pelanggan
- d. Memberi kontribusi positif kepada masyarakat umum dan masyarakat sekitar utamanya dan peduli pada kelestarian lingkungan
- e. Memberi keuntungan yang maksimal untuk semua

## 2. Struktur Organisasi Perusahaan

Pembuatan struktur organisasi dalam suatu perusahaan dilakukan oleh pimpinan agar aktivitas dalam perusahaan tidak tumpang tindih, seperti halnya Lulur Mabello Sulsel.

- a. Team Penjualan

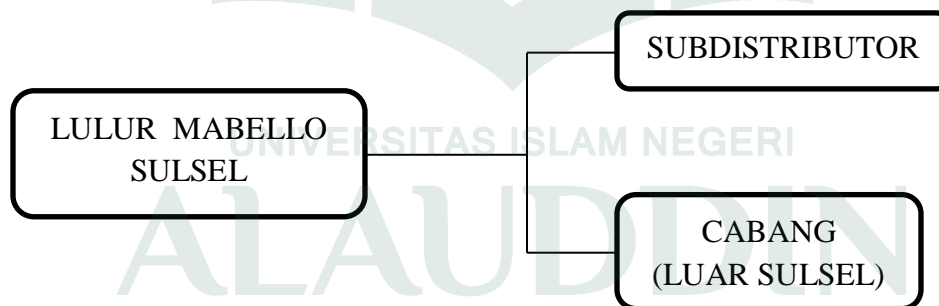

**Gambar 4.2. Team Penjualan Lulur Mabello Sulsel**  
(Sumber: Yusni Haemin, 23 September 2017)

## b. Team Bisnis

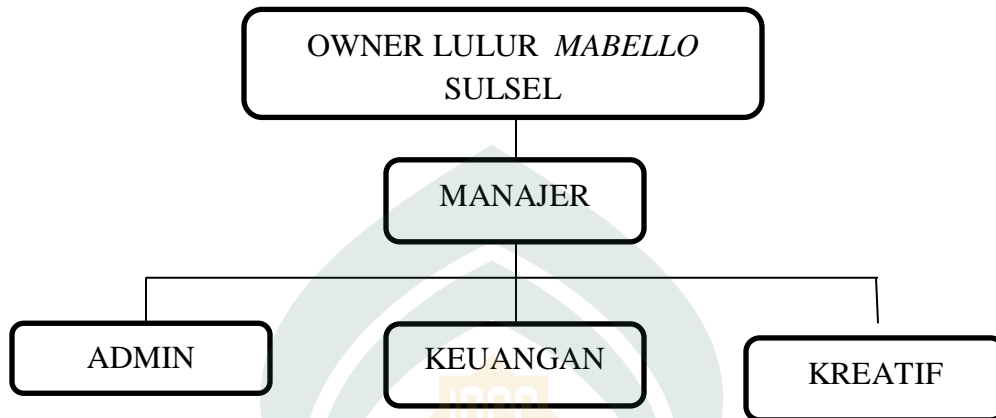

**Gambar 4.3. Team Bisnis Lulur Mabello Sulsel**  
(Sumber: Yusni Haemin, 23 September 2017)

Adapun nama, jabatan, dan tugas dari Tim Lulur *Mabello* Sulsel sebagai berikut:

1) *Owner* (Pemilik Toko) : *Yusni Haemin*

Mengawasi dan mengontrol seluruh aktivitas dalam perusahaan

2) *Manajer* : *Anwar*

a) Mengawasi penjualan

b) Mengawasi penanganan ketersediaan produk

c) Mengawasi dan mengontrol aktivitas perusahaan.

3) *Kreatif* : *Selviana dan Wirdha*

1) Merencanakan kegiatan promosi yang efektif dan efisien

2) Mengelola media sosial sebagai media promosi yang dilakukan oleh Lulur

*Mabello* Sulsel

4) Keuangan : *Rahmi Istifawati*

- 1) Mencatat pendapatan harian maupun bulanan
- 2) Membuat laporan keuangan

5) Admin : *Widia Astuti*

- 1) Berhubungan dengan pembeli maupun calon pembeli
- 2) Melayani pesanan para pembeli maupun calon pembeli

**3. Bauran Pemasaran Lulur *Mabello* Sulsel**

Adapun elemen bauran pemasaran yaitu perencanaan produk, penetapan harga, saluran distribusi (tempat), serta promosi. Bauran pemasaran ini saling berhubungan dan saling berpengaruh satu sama lain sehingga dapat menimbulkan kepuasan bagi konsumen. Berikut bauran pemasaran yang digunakan Lulur *Mabello* Sulsel

a. *Product* (produk)

Produk adalah barang atau jasa yang bisa ditawarkan kepada khalayak pasar untuk memperoleh perhatian untuk segera dimiliki, digunakan dan dikonsumsi sehingga mampu memenuhi kebutuhan manusia. Agar dapat memperoleh perhatian, produk harus bagus dan berkualitas serta harus sesuai dengan kebutuhan target pasar/konsumen.

Maka dari itu dalam membuat sebuah produk banyak hal yang harus dipertimbangkan, di antaranya berupa bentuk atau desain produk, teknologi, fungsi, kenyamanan, nilai, kualitas, pengemasan (*packaging*), nama produk atau merek

(identitas), aksesoris, dan garansi. Dengan mempertimbangkan hal-hal tersebut diharapkan produk dapat siap dijual dengan memiliki banyak keunggulan.

Lulur *Mabello* Sulsel merupakan distributor dari CV. Iklan Waranie Perkasa (*Mabello* Indonesia), sehingga tidak memproduksi sendiri, melainkan mengambil atau mendatangkan barang dari produsen yakni *Mabello* Indonesia. Meski demikian, Lulur *Mabello* Sulsel tetap dan selalu menjaga kualitas produknya dan cepat menanggapi apabila ada komplain dari pelanggan. Mereka ingin bukan sekedar berjualan tetapi mereka juga ingin agar para pelanggannya mendapatkan manfaat dari produknya.

Saat ini, produk yang Lulur *Mabello* Sulsel pasarkan berjumlah 11 produk. Berikut produk yang dijual yaitu produk kecantikan seperti:

1) Lulur, yang terdiri dari:

a) Lulur Hitam

Terbuat dari beras yang disangrai sehingga memiliki tekstur kasar yang berfungsi mengangkat bakteri dan kotoran akibat radikal bebas dan diproses dengan rempah pilihan yang mengandung vitamin serta nutrisi yang dibutuhkan kulit. Serta mencegah penuaan dini pada kulit, memperlancar aliran darah, dan mengharumkan kulit sehingga menjadikan pikiran rileks.

b) Lulur *Cinnamon Sugar*

Ekstrak kayu manis dipadukan dengan gula alami untuk menyingkirkan kulit kering bersisik dan membantu mencerahkan secara alami. Serta disempurnakan dengan minyak zaitun, minyak kelapa, dan biji bunga matahari untuk melembabkan kulit.

c) *Lulur Ginger Sea Salt*

Dengan paduan jahe yang bisa mencerahkan, menghaluskan, dan menghilangkan sisik kulit secara alami. Serta disempurnakan dengan minyak zaitun, minyak kelapa, dan biji bunga matahari untuk mempertahankan kelembaban kulit.

2) Masker

a) Masker Hitam

Terbuat dari beras yang disangrai berfungsi untuk membersihkan sel kulit mati dan memberikan efek cerah dan lembut pada kulit, mengandung lemon yang berfungsi mengobati jerawat, serta mengandung bengkoang yang berfungsi mengeringkan jerawat dan dapat mencerahkan bagian kulit yang hitam

b) Masker Temulawak

Berfungsi mencerahkan, menghaluskan, mengelupas kulit mati, mengencangkan kulit, menghilangkan noda hitam, serta dapat melembabkan dan menghilangkan sel kulit mati pada kulit karena mengandung beras, temulawak, dan minyak zaitun

3) Sabun

a) *Yellow Soap*

Berfungsi untuk mencerahkan wajah dan tubuh, meratakan warna kulit, menyamarkan bekas luka, dan mencegah kanker kulit.

b) *Moringa Soap* (sabun kelor)

Berfungsi menghaluskan wajah, mengurangi keriput pada kulit, menghilangkan jerawat, mencerahkan kulit, menghilangkan flek, dan sebagai anti oksidan.

c) *Buginese Black Soap*

Berfungsi menghaluskan, mencerahkan, melembabkan kulit, mengurangi keriput, menghilangkan kantung mata, mengatasi jerawat dan infeksi kulit, memperbaiki kerusakan kulit, serta mengobati dampak alergi.

4) *Lip Balm dan Lip Scrub*

a) *Honey Papermint Lip Balm*

Terbuat dari madu, *papermint*, vco, minyak zaitun, dan minyak almond yang berfungsi untuk menjaga bibir agar tetap lembab dan mengembalikan warna bibir alami

b) *Honey Papermint Lip Scrub*

Berfungsi untuk menyembuhkan bibir pecah-pecah, mengatasi bibir kering akibat panas matahari, dan menjaga kesehatan bibir akibat pemakaian lipstick.

5) *Bio Spray*

Terbuat dari esensial pohon teh alami terbaik dengan air saringan dan esensial minyak *papermint* yang dipilih melalui tahap uji klinis yang berfungsi untuk mencegah timbulnya jerawat, menghilangkan bintik hitam akibat debu dan paparan sinar matahari, dan mencegah penuaan dini pada kulit.

b. *Price* (harga)

Harga adalah sejumlah uang yang dibebankan atas suatu produk. Agar dapat sukses dalam memasarkan suatu barang atau jasa, setiap perusahaan harus menetapkan harga jual untuk produknya secara tepat. Karena harga merupakan salah satu penentu keputusan pembelian. Maka dari itu, untuk harga produknya, Lulur *Mabello* Sulsel mematok harga yang terjangkau dan membuat sistem paket yang tentunya lebih murah dari harga satuan dan hal tersebut menjadi daya tarik bagi pelanggannya.

c. *Place* (tempat)

*Place* atau tempat adalah dimana konsumen sasaran dapat dengan mudah mencari produk kita dengan cara memajang produk atau jasa yang akan kita jual di tempat yang sesuai dengan produk itu sendiri. Di dunia nyata tempat itu biasanya berupa gerai atau warung. Dalam dunia maya biasanya bisnis online seperti web dan media sosial. Dengan serius memikirkan tempat, diharapkan penjualan akan lebih tepat dan tidak membuang tenaga, waktu, dan biaya.

Saat ini Lulur *Mabello* Sulsel belum memiliki toko secara resmi untuk memasarkan produknya, hanya sebatas kantor untuk melakukan kegiatan jual beli secara online., yaitu bertempat di Perumahan Delta Mas II, Jalan Borong Raya, Makassar.

“saya belum kepikiran buat toko, karena saya rasa lebih enak kalau *online shop*. Karena kalau toko harus dipikirkan lagi bagaimana desain ruangnya supaya menarik supaya orang mau singgah belanja, jadi masih belum



kepikiranka buat buka toko (Yusni Haemin (25 tahun), *owner* Lulur *Mabello* Sulsel, *wawancara*, 23 September 2017)”

Selaku *owner* dari Lulur *Mabello* Sulsel, Yusni masih merasa lebih nyaman apabila berjualan secara *online* karena apabila mereka membuka *offline store* atau toko, mereka harus mendesain ruangan semenarik mungkin agar dapat menarik perhatian orang-orang untuk singgah berbelanja. Sementara pemasaran produk secara *online* caranya lebih mudah, cepat, dan dapat menjangkau sasaran secara luas sehingga untuk saat ini, Lulur *Mabello* Sulsel hanya berfokus pada pemasaran secara *online*.

d. *Promotion* (promosi)

*Promotion* atau promosi adalah bagian terpenting dari pemasaran karena berupa kegiatan untuk mengkomunikasikan, memberi informasi, menawarkan produk kepada pasar sasaran. Promosi harus bersifat menarik sehingga terbentuklah aware (kesadaran) pada konsumen maka dari itu promosi merupakan cara yang paling efektif dalam menarik perhatian konsumen yang ada di pasaran.

Promosi harus bersifat kontinu (berulang-ulang) tidak boleh berhenti sehingga dapat lebih mudah melekat dalam ingatan para konsumen. Dengan demikian, konsumen lebih memilih produk kita. Lulur *Mabello* Sulsel secara rutin mengunggah informasi mengenai produknya di media sosial instagram dan menetapkan waktu dalam melakukan promosi di instagram yakni 3x dalam sehari, yaitu pagi, siang, sore atau malam.

## ***B. Strategi Komunikasi Pemasaran Produk Lulur Mabello Sulsel di Instagram***

Sebelum melangkah lebih jauh ke dalam penerapan strategi komunikasi pemasaran, perusahaan terlebih dahulu harus menyusun perencanaan komunikasi pemasaran agar tiap-tiap bentuk strategi pemasaran dapat berjalan secara optimal sesuai dengan yang diharapkan. Lebih lanjut, Mahmud Machfoedz mendefinisikan strategi komunikasi pemasaran sebagai;

“Penetapan suatu tujuan promosi pemasaran dan sasaran promosi pemasaran yang dibuat oleh sebuah perusahaan, dengan cara membuat sebuah rancangan pesan pemasaran dan media pemasaran melalui pengembangan *promotional mix* pemasaran untuk penyediaan anggaran pemasaran, sehingga mencapai suatu evaluasi dan pengendalian rencana pemasaran yang tepat dan bermanfaat” (Machfoedz, 2010).

Adapun tahapan perencanaan yang diimplementasikan perusahaan sebelum mengeksekusi strategi pemasaran yang disusun ialah :

### 1. Menetapkan tujuan promosi pemasaran.

Suatu perusahaan menggunakan promosi penjualan atau pemasaran untuk berbagai alasan. Aktivitas promosi penjualan dapat digunakan untuk mencapai satu atau beberapa tujuan, atau beberapa promosi penjualan digunakan untuk mencapai satu atau sejumlah tujuan. Tujuan promosi penjualan dapat disebutkan sebagai berikut:

- a. Mengidentifikasi dan menarik konsumen baru.
- b. Mengkomunikasikan produk.
- c. Meningkatkan jumlah konsumen untuk produk yang telah dikenal secara luas.

- d. Menginformasikan kepada konsumen tentang peningkatan kualitas produk.
- e. Mengajak konsumen untuk mendatangi toko tempat penjualan produk.
- f. Memotivasi konsumen agar membeli suatu produk (Machfoedz, 2010:32).

Segala promosi yang dilakukan oleh Lulur *Mabello* Sulsel tak lain adalah untuk memenuhi seluruh tujuan di atas, dimana output dari tercapainya tujuan promosi tersebut ialah meningkatnya intensitas penjualan yang tentunya akan berimplikasi pada profit perusahaan secara konsisten dan berkelanjutan.

## 2. Menetapkan sasaran promosi pemasaran.

Menurut Chris Fill yang dikutip oleh Mahmud Machfoedz dalam bukunya yang berjudul *Komunikasi Pemasaran Modern*, Segmentasi ialah teknik yang diaplikasikan untuk memilah pasar massal menjadi unit-unit yang lebih mudah diidentifikasi, sehingga kebutuhan 31 individu konsumen dapat lebih mudah dipenuhi (Machfoedz, 2010 : 122).

Proses segmentasi dianggap perlu karena produk tersebut tidak akan dapat memenuhi kebutuhan semua konsumen di dalam pasar massal. Dalam batas tertentu, setiap orang adalah segmen pasar tersendiri karena tidak ada dua atau lebih orang mempunyai kesamaan yang tepat dalam motivasi, kebutuhan, proses keputusan, dan perilaku pembelian.

Dengan demikian, tujuan segmentasi pasar adalah untuk mengidentifikasi berbagai kelompok dalam pasar yang lebih luas, yang mempunyai kesamaan dalam

kebutuhan dan respons kepada tindakan promosi serta bauran pemasaran lainnya, agar dapat ditetapkan perlakuan pemasaran terpisah.

Segmentasi pasar secara lebih spesifik memerlukan 4 tahapan yang dapat diuraikan sebagai berikut:

- a. Mengidentifikasi struktur kebutuhan populasi konsumen pada tingkat individu.
- b. Mengelompokkan konsumen kedalam segmen yang homogeny berdasarkan profil kebutuhan
- c. Seleksi pasar sasaran
- d. Pengembangan positioning untuk penawaran produk atau jasa dalam segmen yang dipilih. (Machfoedz, 2010 : 123)

Penentuan sasaran pemasaran merupakan langkah penting dalam proses perencanaan suatu usaha yang telah menetapkan sasarannya mengetahui apa yang ingin dicapai. Strategi komunikasi dapat dijalankan dengan baik apabila sasaran pembeli sudah ditentukan terlebih dahulu. Adapun pemilihan segmentasi konsumen Lulur *Mabello* Sulsel tidak terlepas dari target pemasarannya, yakni seluruh masyarakat Indonesia.

“Untuk segmentasi kami yaitu remaja perempuan dan ibu-ibu tetapi sebenarnya laki-laki dan anak-anak juga *bisaji* pakai karena kan kalau produk kecantikan kebanyakan dipakai sama perempuan jadi kita sasaranta itu perempuan. Kalau target pasarnya itu seluruh masyarakat Indonesia (Yusni Haemin,(25 tahun), *owner* Lulur *Mabello* Sulsel, *wawancara*, 23 September 2017)”

Lazimnya, target atau segmentasi dari sebuah produk kecantikan ialah kaum perempuan. Sama halnya dengan Lulur *Mabello* Sulsel, mereka juga telah menetapkan perempuan sebagai target utama pemasaran produknya ialah pengguna aktif produk kecantikan yang kebanyakan berasal dari kalangan remaja perempuan dan ibu rumah tangga, walaupun sebenarnya produk ini juga bisa dikonsumsi oleh kaum pria.

Hingga saat ini, berdasarkan keterangan yang peneliti dapatkan dari narasumber yang juga merupakan owner dari perusahaan ini, bahwa jangkauan pemasaran produk Lulur *Mabello* sudah menyentuh skala nasional, dalam beberapa kesempatan, produk-produk Lulur *Mabello* sudah pernah dikirim ke beberapa daerah luar Sulawesi Selatan seperti Aceh, Yogyakarta, Banten, Jawa Barat, bahkan Papua.

### 3. Merancang pesan pemasaran

Idealnya, pesan itu harus menarik perhatian (*attention*), mempertahankan ketertarikan (*interest*), membangkitkan keinginan (*desire*), dan menggerakkan tindakan (*action*). Memformulasikan isi pesan memerlukan pemecahan atas empat masalah, yaitu :

- a. Isi pesan (apa yang akan dikatakan)
- b. Struktur pesan (bagaimana mengatakannya secara logis)
- c. Format pesan (bagaimana mengatakannya secara simbolis)
- d. Sumber pesan (siapa seharusnya mengatakannya)

Perancangan konten pesan atau dalam hal ini pembuatan *caption* di instagram dilakukan oleh tim kreatif Lulur *Mabello* Sulsel berdasarkan pengetahuan yang

dimiliki dibidang kecantikan dan berbagai informasi yang di dapatkan dari berbagai sumber.

“kalau *caption* yang kami tulis di instagram itu berdasarkan pengetahuan mengenai kecantikan dari berbagai referensi dan dari kreatifitas yang muncul untuk menyusun komunikasi yang tepat tentang foto produk yang diunggah di instagram supaya pembeli itu bisa tertarik beli ketika dia baca. Karena tulisan *caption* itu penting juga (Wirdha, Tim Kreatif Lulus *Mabello* Sulsel, *wawancara*, 23 September 2017)”

Sumber dari informasi yang dimuat dalam setiap konten pesan promosi (*caption*) tentunya berasal dari sumber-sumber terpercaya seperti pakar maupun dokter kecantikan. Semua informasi yang telah dikumpulkan kemudian dikombinasikan dengan pesan-pesan persuasif yang bersifat menginformasikan keunggulan-keunggulan produk untuk mempengaruhi khalayak untuk menggunakan produk tersebut. Setelah tim kreatif selesai membuat *caption*, kemasan pesan tersebut lalu diserahkan kepada admin untuk segera diupload ke Instagram.

#### 4. Menentukan saluran media pemasaran.

Selain pesan, komunikator juga harus memilih media sebagai saluran komunikasi. Saluran komunikasi terdiri dari dua jenis yaitu:

- a. Saluran komunikasi personal, mencakup dua orang atau lebih yang berkomunikasi secara langsung satu sama lain.
- b. Saluran komunikasi nonpersonal, menyampaikan pesan tanpa melakukan kontak atau interaksi pribadi, tetapi dilakukan melalui media, atmosfer dan acara.

Dalam pelaksanaan kegiatan pemasaran dan promosi produk Lulur *Mabello*, perusahaan mengimplementasikan poin kedua, yaitu memanfaatkan media sosial atau dalam hal ini Instagram sebagai platform yang dirasa paling efektif untuk dapat menjangkau target yang telah ditentukan.

“Kalau media yang kita gunakan itu sekarang lagi fokus ke instagram tapi akhir-akhir ini mulai lagi saya gunakan facebook. Kami lebih fokus ke instagram karena sekarang hampir semua orang punya dan lagi tren apalagi fitur-fiturnya menarik dan bisa dimanfaatkan dalam pemasaran (Yusni Haemin (25 tahun), *Owner Lulur Mabello Sulse*, wawancara, 23 September 2017)”.

Penentuan sasaran pemasaran serta perancangan dan perencanaan media yang akan digunakan dalam memasarkan produk salah satu strategi yang harus dirancang terlebih dahulu agar pesan mengenai produk yang dipasarkan dapat sampai ke pembeli maupun calon pembeli sasaran. Selain itu, penggunaan media yang tepat diharapkan dapat mengurangi biaya dan waktu promosi sehingga lebih efisien serta dapat menjangkau target pasar yang lebih luas.

Berikut media sosial yang digunakan Lulur *Mabello Sulse*:

UNIVERSITAS ISLAM NEGERI  
ALAUDDIN  
M A K A S S A R

## a) Instagram



**Gambar 4.4. Akun Instagram @lulurmabellosulsel**

Dalam memasarkan produknya di media sosial instagram, Lulur *Mabello* Sulsel menggunakan akun @lulurmabellosulsel. Mereka telah mengunggah sebanyak 1.581 *posts* (foto dan video), 22.000 *followers* dan 696 *following*. Serta di akun instagramnya, mereka mencantumkan kontak untuk pemesanan produk. Hingga saat ini pihak Lulur *Mabello* Sulsel menitik beratkan kegiatan promosi dan pemasaran melalui Instagram sebagaimana keterangan yang peneliti dapatkan dari *owner* perusahaan yang memandang bahwa *platform* media sosial yang paling digandrungi oleh khalayak ialah Instagram. Oleh karena itu, target pasar dari produk ini, yaitu remaja perempuan dan ibu rumah tangga paling banyak dijangkau melalui media sosial ini.



## b) Facebook



**Gambar 4.5. Akun Facebook Lulur Mabello Sulsei**

**(Sumber: facebook 2017)**

Untuk facebook, Lulur *Mabello* Sulsei menggunakan *username* “Yusni Lulurmabello Sulsei”. Kegiatan pemasaran yang mereka jalankan di facebook tidak seperti di instagram. Karena Lulur *Mabello* Sulsei hanya berfokus pada instagram meskipun saat ini mereka mulai lagi melirik facebook sebagai pemasarannya seiring berkembangnya fitur yang dimiliki facebook seperti facebook Ads.

## c) Website

Saat ini, Lulur *Mabello* Sulsei juga telah memiliki situs *website* yaitu [lulurmabellosulsei.com](http://lulurmabellosulsei.com). Di *website*-nya mereka menampilkan rincian dan katalog produk, dan sejarah *mabello*. Selain itu, para pelanggannya juga dapat melakukan pemesanan melalui *website* tersebut.



**Gambar 4.6. Website Lulur Mabello Sulsel**  
(sumber: [www.lulurmabellosulsel.com](http://www.lulurmabellosulsel.com), 2017)

Website tersebut digunakan perusahaan untuk memberikan *product knowledge* kepada khalayak, tujuannya ialah untuk menciptakan *brand awareness* di kalangan para pelanggan. Pesan kunci yang disampaikan perusahaan melalui website ini ialah mengenai pentingnya melakukan perawatan kecantikan dengan menggunakan produk organik yang tentunya terhindar dari bahan-bahan kimia yang berpotensi merusak kulit, selain itu Lulur *Mabello* Sulsel juga mengangkat sisi kearifan lokal Sulawesi Selatan, bahwasanya produk-produk yang dipasarkan oleh perusahaan berasal dari tradisi yang diwariskan secara turun menurun oleh Wanita Bugis.

Untuk memaksimalkan komunikasi pemasaran, website tersebut juga dilengkapi konten-konten informatif seperti artikel-artikel mengenai khasiat *bedda'* *lotong* (bedak hitam), petunjuk penggunaan, maupun testimoni dari pelanggan-

pelanggan yang telah merasakan kepuasan terhadap produk Lulur *Mabello* agar dapat lebih mempersuasi para pengunjung website untuk menggunakan produk tersebut.

d) *Whatsapp, Line dan BBM*

*Whatsapp, line, dan BBM* merupakan media sosial yang digunakan oleh Lulur *Mabello* Sulsel sebagai media untuk pemesanan dan konsultasi mengenai produk oleh pelanggannya. Kontak WA, Line dan BBM tertera di profil instagram dan di setiap *caption* foto yang diunggah agar mudah dilihat oleh pembeli maupun calon pembeli. WA, Line dan BBM digunakan oleh Lulur *Mabello* Sulsel karena saat ini hampir semua orang memiliki media sosial tersebut sebagai media komunikasi.

Media sebagai penyalur pesan memiliki peran penting dalam proses komunikasi, khususnya komunikasi pemasaran. Pesan tidak akan sampai dengan baik apabila media yang digunakan tidak tepat. Dalam memasarkan produknya, Lulur *Mabello* Sulsel sempat menggunakan beberapa media. Tapi untuk saat ini, Lulur *Mabello* Sulsel lebih fokus menggunakan Instagram sebagai media pemasarannya. Serta menggunakan media sosial seperti Whatsapp, line dan BBM hanya untuk melayani pemesanan produk dan melayani konsultasi dari pelanggan.

5. Pengembangan promotional mix pemasaran.

Keseluruhan program komunikasi pemasaran perusahaan disebut bauran promosi atau bisa juga disebut promotional mix, terdiri atas bauran khusus antara periklanan, *direct marketing*, *internet marketing*, promosi penjualan, hubungan masyarakat (*public relations*), dan *personal selling*. Dimana secara garis besar kegiatan pemasaran yang dilakukan Lulur *Mabello* Sulsel yaitu *advertising*

(periklanan), *personal selling* (penjualan personal), *sales promotion* (promosi penjualan), dan *social media marketing* (pemasaran melalui media sosial).

Berdasarkan hasil penelitian dan wawancara secara langsung, berikut beberapa strategi yang digunakan Lulur *Mabello* Sulsel yang menggunakan elemen bauran komunikasi pemasaran atau yang biasa disebut dengan IMC (*Intergrated Marketing Communication*) :

### 1. *Advertising* (periklanan)

Periklanan adalah suatu bentuk komunikasi dengan tujuan mengajak orang yang melihat, membaca atau mendengarnya untuk melakukan sesuatu. *Advertising* mempunyai tujuan khusus, yaitu untuk membujuk, mempengaruhi dan menginformasikan serta mengingatkan pelanggan tentang perusahaan ataupun berbagai produk/jasa yang dimilikinya.

Periklanan dapat dilakukan melalui media cetak dan elektronik. Tetapi untuk saat ini, Lulur *Mabello* Sulsel sendiri belum menggunakan iklan di media cetak dan elektronik, hanya sebatas beriklan di media sosial instagram dan mulai melirik facebook dengan memanfaatkan fitur Instagram Ads dan *paid promote*.

“selama ini kami pakai IG Ads atau iklan bersponsor sama *paid promote*. Kalau untuk beriklan di media cetak dan elektronik mungkin setelah BPOM nya terbit. Karena kita sementara tunggu ini keluar BPOMnya. Jadi kalau sudah jadi mungkin sudah bisa buat reklame atau bahkan bisa masuk ke TV buat promosi tapi untuk sekarang kendalanya lebih kepada BPOM artinya bisa resmi secara hukum. Tapi kalau halal sudah resmi (Anwar (24 tahun), Manajer Lulur *Mabello* Sulsel, wawancara, 23 September 2017)”

Berdasarkan kutipan wawancara di atas, peneliti dapat menyimpulkan bahwa Lulur *Mabello* Sulsel selama ini hanya beriklan di Instagram. Tetapi tidak menutup kemungkinan akan beriklan di media cetak maupun elektronik karena bentuk keseriusannya agar produknya memiliki izin BPOM.

Oleh karena itu, ke depan Lulur *Mabello* Sulsel dengan segala peningkatan kualitas produknya berpotensi untuk beriklan di media cetak maupun elektronik. Pemanfaatan menggunakan instagram hanya sebagai langkah awal untuk memperkenalkan produknya.

a. Instagram Ads (IG Ads)

Instagram Ads atau IG Ads adalah salah satu fitur bisnis yang dimiliki oleh instagram. Dengan menggunakan IG Ads, akun bisnis dapat menentukan target dan sasaran pasarnya. Serta dapat menentukan berapa lama iklan akan ditayangkan. Sehingga *brand* yang memiliki akun di instagram bisa menasar segmen pasar yang lebih besar melalui *advertising platform* ini.

“saya tidak pernah berhenti pakai IG Ads, setiap bulan pasti saya pakai. Saya tidak pernah berhenti gunakan IG Ads karena memang berpengaruh karena bukan hanya orang yang di Makassar bisa lihat tetapi seluruh Indonesia bahkan seluruh dunia juga bisa lihat karena kalau IG Ads itu ada target seperti kita mau pasang iklan di daerah mana dan bisa diatur jangkauannya (Yusni Haemin (25 tahun), *owner* Lulur *Mabello* Sulsel, 23 September 2017)”.

Yusni Haemin secara rutin menggunakan IG Ads sebagai strategi periklanannya di instagram karena memiliki pengaruh terhadap *online* shopnya, karena dengan menggunakan IG Ads dapat menjangkau target pasar secara luas. IG Ads akan muncul di beranda instagram yang menjadi target sasaran ditandai dengan

adanya tulisan *Sponsored* (bersponsor). Sehingga fitur iklan di instagram diharapkan dapat meningkatkan *awareness* terhadap suatu merek atau *brand*.

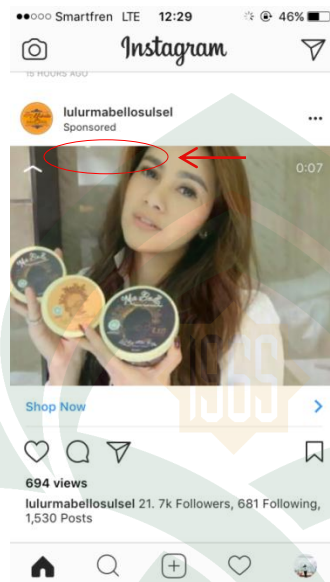

**Gambar 4.7. Iklan dengan Menggunakan Fitur Instagram Ads**

Penggunaan Instagram Ads saat ini sedang banyak dimintai oleh pebisnis *online* karena biayanya yang murah serta iklan dapat dilihat oleh pengguna instagram di seluruh dunia dan dapat menjangkau khalayak secara luas.

b. *Paid Promote Instagram*

*Paid promote* merupakan layanan jasa promosi berbayar. Saat ini yang sedang populer adalah jasa *paid promote* instagram. Penyedia jasa ini biasanya adalah akun-akun instagram yang memiliki jumlah *follower* melimpah, entah milik artis, selebgram, ataupun akun anonim seperti dagelan. Sedangkan pengguna jasanya adalah pemilik bisnis atau *online shop* yang menginginkan produknya untuk di

promosikan seperti Lulur *Mabello* Sulsel yang menggunakan jasa *paid promote* akun @dagelan. Biaya yang harus dikeluarkan yaitu ratusan ribu hingga jutaan rupiah.

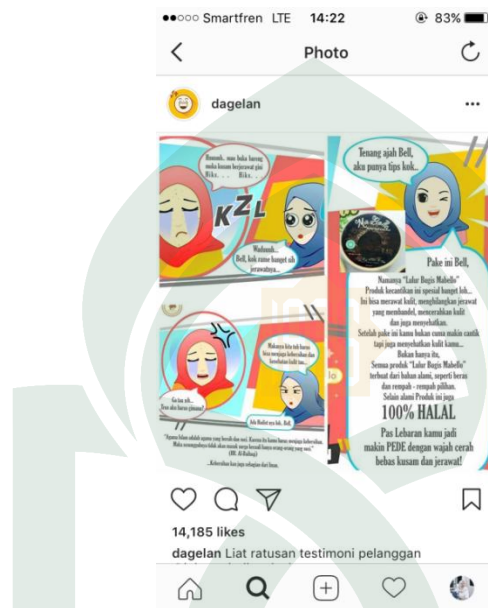

**Gambar 4.8. Iklan dengan Menggunakan *Paid Promote* (Sumber: Akun instagram @dagelan)**

*Paid promote* yaitu cara lain untuk mengiklankan *Online Shop* dengan cara foto akun *online shop* atau produk akan di *post* di akun *online shop*, artis, selebgram, dan akun lainnya yang memiliki banyak *followers* (pengikut) sehingga menjadi salah satu cara yang efektif dalam menarik perhatian calon pembeli.

### c. *Endorsement*

Lulur *Mabello* Sulsel juga sering menggunakan strategi promosi yang sedang tren di kalangan pemasaran *online* yaitu *endorsement* untuk menarik perhatian pelanggannya. *Endorsement* menjadi salah satu strategi pemasaran yang diandalkan

oleh pebisnis, terutama kegiatan pemasaran yang menggunakan cara pembelian dan pembayaran secara *online*.

*Endorsement* mengandung kegiatan komunikasi pemasaran karena adanya pertukaran informasi yang dilakukan oleh *endorser* (orang yang melakukan kegiatan *endorsement*) terhadap orang banyak. Dimana saat *endorser* melakukan *endorsement* terhadap suatu produk di Instagram, maka *endorser* tersebut akan memberi informasi darimana ia mendapatkan produk tersebut, sehingga orang-orang yang melihat dan tertarik akan mencari informasi yang lebih dalam.

Dari hasil wawancara, Yusni Haemin selaku *owner* Lulur *Mabello* Sulsel mengatakan bahwa ada perbedaan keuntungan yang mereka dapat apabila menggunakan *endorsement* dibandingkan dengan tidak menggunakan *endorsement*.

“selama inikan saya selalu pakai endorse, beda sih keuntungannya. Kalau pakai endorse keuntungannya lumayan tapi kalo tidak pakai endorse keuntungannya begitu-begituji (Yusni Haemin (25 tahun), *owner* Lulur *Mabello* Sulsel, wawancara, 23 September 2017)”

Dalam penggunaan *endorsement* juga perlu diperhatikan mengenai artis atau selebgram yang akan di*endorse*. Karena apabila salah, akan berdampak terhadap *online shop* atau bahkan tidak dapat meningkatkan penjualan dan akan berdampak pada kerugian terhadap *online shop* itu sendiri. Selektif dalam memilih tokoh sangat penting, jangan hanya melihat dari berapa banyak followersnya, tapi harus menyesuaikan dengan produk yang akan dijual, cocok atau tidaknya dengan tokoh yang akan di*endorse* dan juga dengan karakter followersnya. Karena kemungkinan



akan mengeluarkan modal lebih saat akan meng*endorse* seseorang, maka wajib untuk lebih selektif dan tidak asal dalam memilih tokoh.

Saat menggunakan *endorsement*, Lulur *Mabello* Sulsel selalu selektif terhadap artis atau selebgram yang akan digunakan untuk *endorsement*, mereka tidak asal pilih karena diharapkan mampu memberi pengaruh jangka panjang terhadap penjualan produk.

“kalau untuk *endorse*, saya pilih-pilih. Saya lihat jumlah *followers*, *like*-nya, terus cantik sama bagus *style*-nya. Karena kalau orang cantik sama bagus *style*-nya pasti banyak yang kepo dan sekarang itu banyak artis yang berkasus jadi harus pilih-pilih karena bisa berdampak sama nama *online shop ta* (Yusni Haemin (25 tahun), *owner* Lulur *Mabello* Sulsel, *wawancara*, 23 September 2017)”

Dalam menggunakan strategi *endorsement*, Yusni selaku *owner* selektif dalam memilih *endorser* dengan melihat jumlah *followers*nya. Seperti salah satu artis yang menjadi *endorser* Lulur *Mabello* Sulsel, Gisella Anastasia yang memiliki *followers* sebanyak 14M akun di instagramnya dan memiliki penampilan yang menarik.

Selain itu, Anwar selaku manajer dari Lulur *Mabello* Sulsel menilai bahwa strategi pemasaran dengan menggunakan *endorsement* terbilang cukup efektif karena dapat menjangkau target pasar secara luas.

“kalau kita gunakan *endorse*, hampir seluruh Indonesia *tau*. Karena artis yang di *endorse* itu menayangkan di Instagram pribadinya selama kurang lebih satu minggu bahkan sampai 3 bulan tergantung pembicaraan dan tidak menutup kemungkinan *fans* dari artis-artis itu kan berasal dari berbagai penjuru sehingga produk kami bukan hanya bisa dikenal di Sulawesi Selatan pada khususnya tetapi pada umumnya Indonesia. Kami sudah survey dan temuan kita yaitu dengan menggunakan *endorse* kita sudah bisa menjangkau pengiriman yang ada di Indonesia. Seperti saat kemarin kami meng-*endorse*

artis efeknya sangat luar biasa. Pengiriman barang bisa sampai ke Aceh (Anwar (24 Tahun), Manajer Lulur *Mabello* Sulsel, wawancara, 23 September 2017)”

Lulur *Mabello* Sulsel menggunakan strategi *endorsement* karena dapat menjangkau seluruh masyarakat Indonesia. Hal tersebut dibuktikan oleh pernyataan dari Anwar pada saat wawancara yang mengatakan bahwa setelah meng*endorse* artis efeknya luar biasa karena pengiriman barang sampai ke Aceh. *Sebab*, jutaan *followers* yang dimiliki oleh artis maupun selebgram yang di *endorse* tersebut tidak menutup kemungkinan berasal dari seluruh Indonesia. Sehingga tidak dapat dipungkiri bahwa penggunaan *endorsement* dapat memberikan pengaruh yang cukup besar terhadap *online shop* yang menggunakannya karena dapat menimbulkan *awareness* terhadap produk sehingga menimbulkan ketertarikan pelanggan yang kemudian mengambil tindakan untuk membeli produk yang dipasarkan.

Selanjutnya Yusni Haemin selaku *owner* dari Lulur *Mabello* Sulsel menambahkan bahwa:

“*endorse* itu semacam kayak ketagihanka, dulu itu sebatas selebgram*ji*. Terus saya cobami artis. Artis yang pertama saya *endorse* itu Intan Nuraini, terus naik followersku dan banyak pelangganku. Tapi yang paling berpengaruh itu waktu saya *endorse* Gisel. Adminku sampai kewalahanki, jadi tiga orang*ka* turun tangan bantuki. *Orderan* itu bisa sampai 20-30 paket per hari. Tp kalau tidak pakaika *endorse* biasanya itu 5-10 *orderan* per hari (Yusni Haemin (25 tahun), *owner* Lulur *Mabello* Sulsel, wawancara, 23 September 2017)”

Berdasarkan kutipan wawancara di atas, dapat disimpulkan bahwa dengan menggunakan strategi *endorsement* dapat memberi pengaruh yang cukup besar terhadap peningkatan pelanggannya terbukti dengan setelah meng*endorse* artis Gisella Anastasia *orderan* atau pesannya bisa sampai 20-30 paket per hari

dibandingkan dengan sebelum menggunakan *endorsement orderannya* hanya 5-10 orderan per hari.

Pemasar harus selektif terhadap pemilihan *endorser* agar pesan mengenai produk yang disampaikan dapat menarik perhatian (*attention*), mempertahankan ketertarikan (*interest*), membangkitkan keinginan (*desire*), dan menggerakkan tindakan (*action*) pelanggannya. Seperti salah satu informan yang awalnya tertarik membeli produk Lulur *Mabello* Sulsel setelah mereka mengendorse artis Gisella Anastasia atau Gisel.

“saya tertarik beli produknya lulur *mabello* sulsel itu waktu dia *endorse* Gisel karena kebetulan saya *followers*-nya di instagram (Ainul Zalsabili (19 tahun), mahasiswi, *wawancara*, 14 Oktober 2017)”

Penggunaan artis dan selebgram dalam *endorsement* diharapkan mampu untuk menarik perhatian pelanggan dan meningkatkan *awareness* produk dan diharapkan dapat memberikan dampak positif sehingga dapat memunculkan sikap positif dari pelanggan terhadap produk yang kemudian diharapkan dapat menumbuhkan pencitraan yang baik terhadap produk Lulur *Mabello* Sulsel. Karena tujuan dari komunikasi pemasaran adalah untuk memperoleh perhatian, mendorong minat dan keinginan serta berlanjut pada tindakan oleh khalayak sasaran.

Berikut beberapa *endorser* Lulur *Mabello* Sulsel, baik dari kalangan artis maupun selebgram:



**Gambar 4.9. Endorser Lulur Mabello Sulsel**  
(Sumber: instagram, 2017)

"awalnya saya tahu produknya ini Lulur *Mabello* Sulsel dari instagramnya Gisel terus saya penasarannya karena di *captionnya* itu Gisel tulis khas Bugis-Makassar, jadi saya follow *mi* instagramnya @lulurmabellosusel terus saya belimi (Cakrawati (22 tahun), Mahasiswa, wawancara, Pelanggan Lulur *Mabello* Sulsel, 14 Oktober 2017)"

"pertama kali saya tau itu Lulur *Mabello* Sulsel dari instagram, karena muncul di *explore* ku terus saya *kepoi* instagramnya ternyata banyak artis yang dia endorse terus banyak juga yang pakai jadi saya penasarannya *mi* cobaki (Miftahul Jannah (22 tahun), Mahasiswa, Pelanggan Lulur *Mabello* Sulsel, 14 Oktober 2017) "

Dapat disimpulkan bahwa dengan adanya kegiatan komunikasi pemasaran di dalamnya, menjadikan *endorsement* sebagai salah satu bagian dari strategi pemasaran produk yang mulai dilirik oleh para pelaku bisnis. Sebab dengan *endorsement*, produk dapat dikenal dengan mudah oleh masyarakat melalui informasi yang disampaikan oleh *endorser*. Begitu pula dengan tujuan perusahaan untuk mencapai keuntungan yang sebesar-besarnya dapat diperoleh melalui kegiatan *endorsement*.

d. Brosur dan Poster *online*

Lulur *Mabello* Sulsel juga selalu memberikan brosur disetiap pembelian yang dilakukan oleh pelanggannya. Selain itu, mereka juga membuat poster sebagai bagian dari strategi periklanannya. Dimana pada brosur dan poster tersebut dipajang wajah artis-artis yang menggunakan Lulur *Mabello*, serta testimoni yang diberikan oleh pelanggannya. Hal tersebut dimaksudkan untuk menarik perhatian para pelanggannya.

Pembuatan brosur dan poster online merupakan tanggungjawab dari tim kreatif, dimana mereka dituntut untuk dapat membuat konten iklan visual sekreatif dan menarik mungkin agar dapat menarik atensi khalayak. Konten yang biasanya dimuat dalam brosur ialah hal-hal atau informasi terkait produk secara keseluruhan yang dibuat dalam rangka memberikan *product knowledge* kepada para pelanggan, sementara pesan-pesan yang dimuat dalam poster biasanya lebih singkat seperti misalnya promo, petunjuk pemakaian, khasiat, maupun hal-hal yang juga dimuat dalam brosur, namun dalam bentuk terpisah. Hal ini dikarenakan media untuk

menyampaikan kedua konten promosi tersebut berbeda, dimana brosur dibagikan secara langsung (berbentuk fisik), sementara poster disebar dalam bentuk online.

## **2. *Personal Selling* (penjualan personal)**

*Personal Selling* adalah aktivitas komunikasi yang dilakukan secara langsung oleh pihak penjual dalam meyakinkan pembeli untuk membeli produk atau jasa yang ditawarkan. Melalui aktivitas komunikasi ini, penjual dapat memodifikasi pesan komunikasi agar sesuai dengan kebutuhan dan keinginan konsumen serta mendapatkan *feedback* secara langsung dari konsumennya.

Saat ini, kebanyakan aktivitas *personal selling* yang dilakukan oleh Lulus *Mabello* Sulsel masih jarang dilakukan secara tatap muka dikarenakan perusahaan ini masih belum mengoperasikan *offline store* secara efektif. Namun apabila ada pelanggan yang ingin datang berbelanja secara langsung di Kantor Lulus *Mabello* Sulsel, pihak perusahaan mempersilahkan mereka untuk melakukan transaksi di kantor Lulus *Mabello* Sulsel.

Oleh karenanya, media transaksi yang digunakan untuk memasarkan produk Lulus *Mabello* ialah media sosial atau lebih spesifiknya Instagram atau bahkan bisa dikatakan pusat aktivitas penjualan produk berlangsung di Instagram. Dari media tersebut jugalah perusahaan memanfaatkan fasilitas IG Ads dan paid promote untuk memasarkan produk secara lebih luas. Hingga saat ini Lulus *Mabello* Sulsel telah melebarkan jangkauan pasarnya ke berbagai daerah di luar Sulawesi Selatan. Berdasarkan keterangan yang peneliti dapatkan dari narasumber, tercatat setidaknya ada empat belas cabang Lulus *Mabello* Sulsel yang telah tersebar di daerah-daerah

luar seperti Aceh, Bekasi, Jogja, Karawang, Tangerang, Bandung, Luwuk Banggai, Flores, Ambon, Ternate, Tanah Laut, Jayapura, Merauke. Seperti halnya perusahaan pusat yang terletak di Makassar, keempat belas cabang tersebut semuanya melakukan transaksi produk secara online dengan memanfaatkan Instagram.

Secara garis besar, alur transaksi produk Lulur *Mabello* Sulsel dapat dijelaskan sebagai berikut :

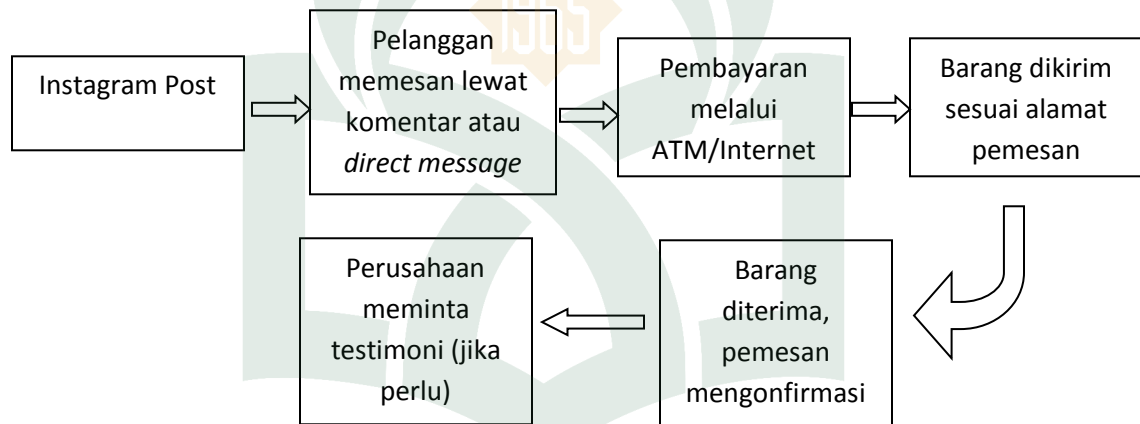

**Gambar 4.10. Alur Transaksi Produk Lulur *Mabello* Sulsel**

Bagan di atas secara lebih detail dapat dijelaskan dengan menggunakan teori *hierarchy of effects*, bahwasanya sebuah keputusan pelanggan dalam hal yang berkaitan dengan marketing setidaknya terbentuk melalui sebuah proses yang melibatkan aspek kognitif, afektif, maupun konatif. Aspek kognitif dalam proses tersebut ialah ketika perusahaan menanamkan persepsi mengenai produk kepada para pelanggan (biasanya dalam bentuk *product knowledge*) sehingga mereka benar-benar mengerti mengenai produk yang ditawarkan, setelah itu pelanggan kemudian

memasuki tataran konatif, dimana pada proses ini pelanggan menentukan sikapnya terkait produk tersebut, bisa berupa penerimaan atau penolakan, suka atau tak suka, mendukung atau tak mendukung, dan sebagainya. Setelah itu barulah sampai kepada proses terakhir, ketika pelanggan telah mengenal produk secara menyeluruh, lalu menyukai produk yang ditawarkan tersebut, maka tahapan selanjutnya ialah konatif, dimana pada tahapan ini muncullah sebuah tindakan membeli produk (*purchasing*).

### **3. *Sales promotion* (promosi penjualan)**

Promosi penjualan merupakan bentuk penawaran promosi khusus yang dirancang untuk menggerakkan dan mempercepat respons dari konsumen. Promosi penjualan dinilai sangat efektif karena mampu menciptakan respon audiens terhadap perusahaan. Menurut Belch, *sales promotion* memiliki tujuan yang berujung pada action konsumen, dimana hal ini berbeda dengan iklan yang hanya berujung pada membangun *brand awareness* pada konsumen (Belch, 2004:498).

Promosi penjualan dilakukan untuk menawarkan nilai tambah kepada konsumen, seperti stimulus untuk memotivasi penjualan dengan cepat. Pada media sosial Instagram, sales promotion dilakukan dengan cara memberikan potongan harga khusus serta dengan mengadakan event online berupa *giveaway*. Hal ini ditujukan untuk meningkatkan loyalitas konsumen yang akan berdampak pada kegiatan pembelian selanjutnya.

Berikut beberapa jenis promosi penjualan yang dilakukan oleh Lulus *Mabello* Sulsel di instagramnya:



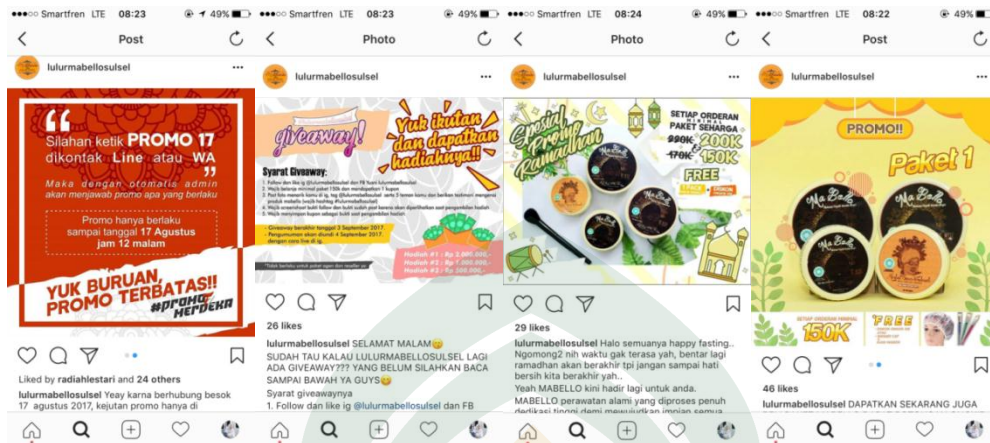

**Gambar 4.11. Promosi Penjualan yang di Lakukakn Lulur Mabello Sulsel di Instagram (Sumber: Akun Instagram @lulurmabellosusel)**

“saya paling suka beli di Lulur Mabello Sulsel kalau lagi ada promonya, maklum kantong mahasiswa (Teza Yuliarta (23 tahun), Pelanggan Lulur Mabello Sulsel, wawancara, 14 Oktober 2017)”

Lulur Mabello Sulsel sering memberikan promosi khusus kepada para pelanggannya sebagai salah satu strategi pemasarannya yaitu berupa potongan harga, *free* kuas masker dan *shower cap*, diskon ongkos kirim dan *giveaway*. Biasanya promosi yang dilakukan oleh Lulur Mabello Sulsel dalam keadaan-keadaan tertentu seperti dalam rangka memperingati hari besar nasional, ulang tahun perusahaan, dan hari-hari tertentu lainnya

#### **4. Social Media Marketing (Pemasaran melalui Media Sosial)**

*Social media marketing* adalah teknik pemasaran yang menggunakan media sosial sebagai sarana untuk mempromosikan suatu produk. Sebagai situs jejaring, sosial media memiliki peran penting dalam pemasaran. Hal ini disebabkan karena sosial media dapat memainkan peran komunikasi. Komunikasi dapat

menginormasikan dan membuat konsumen menyadari atas keberadaan produk yang pasarkan di media sosial.

Media sosial adalah sebuah media komunikasi yang memberikan cara baru dalam menyampaikan dan mempublikasikan pesan, relatif lebih cepat, murah dan efektif dibandingkan media konvensional. Istilah media sosial lebih mengacu kepada new media yaitu internet, khususnya situs-situs jejaring sosial sejenis instagram, facebook, twitter, dan sebagainya. Media sosial lebih bersifat dinamis karena setiap informasi dapat di-update dengan cepat.

Salah satu sosial media yang sering digunakan oleh pemasar *online* sebagai media pemasaran yaitu instagram. Sebelumnya, Lulur *Mabello* Sulsel pernah menggunakan media sosial line dan facebook dalam melakukan pemasaran. Akan tetapi, instagramlah yang memberikan pengaruh yang cukup besar sehingga mereka berfokus ke instagram.

“Kalau media yang kita gunakan itu sekarang lagi fokus ke instagram tapi sekarang mulai lagi saya gunakan facebook (Yusni Haemin (25 tahun), *Owner* Lulur *Mabello* Sulsel, wawancara, 23 September 2017)”.

Media sebagai penyalur pesan memiliki peran penting dalam proses komunikasi, khususnya komunikasi pemasaran. Pesan tidak akan sampai dengan baik apabila media yang digunakan tidak tepat. Dalam memasarkan produknya, Lulur *Mabello* Sulsel menggunakan beberapa media sosial. Tapi untuk saat ini, Lulur *Mabello* Sulsel lebih fokus menggunakan Instagram sebagai media pemasarannya.

“sebenarnya kami gunakan juga Line sama Facebook, cuman hasilnya begitu-begitu saja jadi sekarang fokus ke instagram. Tapi sekarang mulai lagi saya

lirik facebook dan sudah ada juga webnya jadi bisami juga pesan melalui web (Yusni Haemin (25 tahun), *owner* Lulur *Mabello* Sulsel, 23 September 2017)”

Media sosial instagram banyak diminati dan dilirik oleh para pengusaha *online* karena fiturnya yang beragam. Seperti Instagram *story*, Instagram Ads, *hashtag*, *tag*, *like*, *comment*, *upload* foto dan video, dan *caption*. Seperti Lulur *Mabello* Sulsel yang selalu menggunakan fitur Instagram Ads dalam memasarkan produknya dan menjadikannya sebagai salah satu strategi pemasarannya.

Lulur *Mabello* Sulsel menjadikan instagram sebagai media pemasarannya karena instagram lebih fokus dalam berbagi foto dibandingkan media sosial lainnya. Hal tersebut yang menjadikan instagram sebagai media pemasaran *online* yang paling tepat karena terfokus pada gambar yang akan dipromosikan. Selain itu, instagram dapat menyingkronkan akun facebook dan *twitter*, jadi ketika admin mengupload foto jualannya pada instagram maka dengan fitur yang tersedia secara otomatis juga dapat langsung terupload pada *facebook* sehingga admin tidak perlu lagi untuk mengupload berulang-ulang pada media lain, sementara sebaliknya *facebook* tidak memiliki fitur yang sama ke instagram.

Keberagaman fitur yang dimiliki instagram membuatnya sering digunakan sebagai media pemasaran, mulai dari pemakaian *filter* hingga optimalisasi *hashtag* untuk mengelompokkan tema foto. Instagram lebih memaksimalkan fiturnya untuk komunikasi melalui foto dan video sehingga dapat mempermudah Lulur *Mabello* Sulsel dalam memperkenalkan produknya.

“awalnya saya tau Lulur *Mabello* Sulsel itu dari instagram karena sering muncul di *explore* jadi saya cobami beli dan sampai sekarang saya masih sering beli (Ardizha, (20 tahun), Mahasiswi, *wawancara*, 14 Oktober 2017)”

Lulur *Mabello* Sulsel secara rutin meng-*upload* foto di akun instagramnya yaitu sebanyak dua kali sehari dengan maksud agar dapat meninggalkan memori mengenai produknya di benak pelanggannya. Selain itu setiap foto dan video yang diunggah dapat diberikan *caption* atau keterangan mengenai produk tersebut, seperti bahan yang digunakan, manfaat, serta harga dari produk tersebut.

Pemilihan instagram sebagai media yang digunakan dalam pemasaran oleh Lulur *Mabello* Sulsel merupakan pemilihan media yang tepat dan efektif. Pemilihan media merupakan salah satu strategi pemasaran yang harus diperhatikan oleh setiap pebisnis dalam memasarkan produknya agar usaha yang dijalankan dapat mengalami perkembangan dari sebelumnya. Selain itu, pemasaran melalui media yang tepat juga membuat pesan yang ingin disampaikan mengenai produk dapat diterima dengan baik oleh pelanggan maupun calon pelanggan.

### ***C. Kendala yang dihadapi Lulur Mabello Sulsel dalam Menjalankan Strategi Komunikasi Pemasarannya di Instagram***

Dalam pengimplementasian berbagai macam strategi pemasaran tersebut, tak jarang ditemui berbagai kendala oleh pihak pemasar. Sebagaimana yang dijelaskan oleh Yusni Haemin, selaku *owner* dari Lulur *Mabello* Sulsel, bahwa beberapa hal yang sering menjadi kendala bagi Lulur *Mabello* Sulsel dalam menjalankan strategi pemasarannya yaitu:

### 1. Budget

Untuk melakukan promosi di media sosial memang saat ini memang harus mengeluarkan biaya yang tidak sedikit jumlahnya. Untuk promosi dengan menggunakan IG Ads (Instagram Ads) sendiri harus mengeluarkan biaya sekitar Rp. 1.200.000 per bulan dan biaya yang dikeluarkan untuk *paid promote* sekitar Rp.6.500.000 per posting. Serta untuk *endorsement* dengan menggunakan jasa artis baiaya yang dikeluarkan sebanyak Rp. 6.000.000 – 20.000.000 juta untuk sekali *posting* di instagram.

”tarif IG Ads itu sekitar 1,2 juta per bulan. Kalau kita mau duet dengan Facebook itu sekitar 2 juta-an terus kalau *paid promote* sekitar 6,5juta (Yunsi Haemin (25 tahun), *owner* lulur *mabello* sulsel, *wawancara*, 23 September 2017)”

Selain menggunakan Instagram Ads, pihak Lulur *Mabello* juga tak jarang memanfaatkan popularitas para selebgram yang di sekitaran wilayah Kota Makassar untuk memasarkan produk dengan meng-*upload* foto produk terkait di akun Instagramnya.

“kalau *endorse* selebgram yang di Makassar dana yang dikeluarkan lumayan terjangkau mulai dari 50 ribu – 1 juta. Tapi yang saya amati yang *order* itu sebatas wilayah Makassar saja (Widia Astuti (21 tahun), Admin Lulur *Mabello* Sulsel, *wawancara*, 24 September 2017)”

Namun melihat jangkauan pemasaran melalui *endorsement* oleh selebgram Kota Makassar yang tidak terlalu luas, akhirnya tak jarang perusahaan menaikkan level *endorsement* dengan menggunakan jasa *public figure* (artis) untuk turut mempromosikan produk tersebut meski *cost* yang digunakan meningkat secara signifikan.

“kalau *endorse* artis dana yang kami keluarkan sekitar 6-20 juta. Belum lagi kalau kita *request* buat video, harganya bisa dua kali lipat. Tapi pengiriman

bisa sampai ke berbagai daerah, luas target *marketnya* (Rahmi Istifawati (24 tahun), Keuangan Lulur *Mabello* Sulsel, *wawancara*, 24 September 2017)”.

Adapun cara yang dilakukan Lulur *Mabello* Sulsel untuk mengatasi kendala yang ada yaitu dengan sebisa mungkin mengatur pengeluaran untuk promosi dan mengatur strategi promosi yang akan digunakan agar seimbang dengan pemasukan dan dapat mengukur tingkat efisiensinya.

“cara mengatasinya harus pintar-pintar hitung keuangan untuk media promosi, terkadang juga melakukan secara bergantian seperti bulan ini fokus *endorse* dan *paid promote* di Instagram, bulan depan fokus IG Ads. Jadi bisa diukur juga tingkat efisiensinya (Rahmi Istifawati (24 tahun), Keuangan Lulur *Mabello* Sulsel, *wawancara*, 24 September 2017) ”.

Sejauh ini bisa dikatakan bahwa biaya promosi yang dikeluarkan oleh Lulur *Mabello* Sulsel berbanding lurus dengan tingkat popularitas produk dan tingkat penjualan melalui *online shop*. Seperti yang diterangkan oleh narasumber, bahwasanya ketika perusahaan memanfaatkan popularitas artis ternama Indonesia untuk meng-*endorse* produk ini, maka akan semakin banyak pula pelanggan yang mengorder sebagai output dari *endorse* tersebut. Semakin populer pihak yang meng-*endorse*, maka akan semakin luas pula *marketshare*-nya, begitupun sebaliknya.

## 2. Banyaknya Pesaing

Semakin banyak *online shop* yang tersedia di Instagram, tentu semakin mempersempit pasar target. Ketatnya persaingan dapat menjadi kendala bagi para pebisnis *online shop*. Seperti yang dikemukakan oleh *owner* Lulur *Mabello* Sulsel.

“kendala kami juga saat ini yaitu banyaknya pesaing dan itu menjadi tantangan tersendiri bagi kami. Dengan banyaknya pesaing, kami terus melakukan gebrakan promosi yang tidak dilakukan oleh pesaing seperti

liburan ke bali atau *voucher* hotel (Yusni Haemin (25 tahun), *owner* Lulur *Mabello* Sulsel, *wawancara*, 10 November 2017)”

Banyaknya pebisnis *online* yang bermunculan, membuat Lulur *Mabello* Sulsel semakin tertantang untuk terus melakukan strategi yang belum digunakan oleh pesaingnya seperti promo ke Bali dan hadiah *voucher* hotel. Hal tersebut dilakukan agar Lulur *Mabello* Sulsel terus dilirik oleh pelanggannya sehingga dapat bertahan di tengah persaingan yang cukup ketat.

Maraknya pertumbuhan usaha saat ini menciptakan persaingan pasar yang semakin ketat. Keadaan ini tentu saja memaksa para pengusaha untuk menggunakan berbagai cara dalam strategi pemasaran mereka. Mereka melakukan berbagai strategi agar usahanya tidak kalah bersaing dengan peluang usaha lainnya, sehingga masih bisa bertahan bahkan berkembang di tengah persaingan pasar yang semakin ramai. Seperti halnya Lulur *Mabello* Sulsel yang terus berinovasi dalam mempromosikan produknya dan mencari tahu kelemahan pesaingnya serta mencari tahun strategi apa saja yang belum digunakan oleh pesaingnya.

### 3. Penulisan *Caption*

*Caption* untuk foto yang diunggah di instagram merupakan bagian penting yang dapat mempengaruhi publik untuk tertarik pada produk yang dipromosikan. Untuk memaksimalkan fungsi instagram sebagai media pemasaran, pebisnis harus menampilkan sebuah konten yang berkualitas dan menarik. Salah satunya adalah kalimat *caption* yang mudah dipahami dan menjangkau banyak orang.

“dalam menulis *caption*, kita tidak bisa asal tulis karena itu juga akan berpengaruh. Kami menulis *caption* berdasarkan pengetahuan kami mengenai

kecantikan dan informasi yang kami dapatkan dari berbagai sumber (Selviana (24 tahun), Tim Kreatif Lulur *Mabello* Sulsel, *wawancara*, 24 September 2017)”

Penulisan *caption* merupakan tanggung jawab dari tim kreatif perusahaan. Selviana, salah satu staf di tim kreatif Lulur *Mabello* Sulsel mengakui bahwa penulisan *caption* untuk konten sosial media bukanlah hal yang mudah dan tak bisa dilakukan secara sembarangan. Para penulis *caption* dituntut untuk memiliki kemampuan riset agar dapat menghimpun informasi-informasi yang dianggap relevan terhadap gambar/konten yang di *post*, selain itu, mereka juga dituntut untuk terampil dalam menyusun kata demi kata menjadi kalimat pesan yang berkualitas dan persuasif sehingga dapat menarik atensi khalayak untuk menggunakan produk tersebut. Hal yang juga cukup penting dan harus diperhatikan ialah agar kemasan pesan tersampaikan dengan jelas dan seformatif mungkin agar dapat memberikan pemahaman yang komprehensif kepada khalayak mengenai produk yang dipasarkan.

#### **4. Produk yang Rusak**

Kendala lainnya yaitu apabila ada keluhan atau komplain dari pelanggan ketika produk yang diterimanya rusak atau mengalami gangguan-gangguan lainnya. Hal tersebut tentunya akan menimbulkan kerugian buat perusahaan karena setiap barang yang rusak akan digantikan dengan yang baru oleh pihak Lulur *Mabello* Sulsel.

“kita juga sering terima komplain dari pelanggan karena kan produknya *Mabello* itu dibuat dari bahan alami jadi biasa itu ada yang rusak pas sampai. selama ini kalau ada yang rusak atau ada yang komplain pasti saya langsung cepat respon dengan meminta maaf dan gantikan. Karena lebih baik saya yang rugi daripada nama *olshop* saya yang rusak dek. Daripada nanti kecewa



pelanggan dan bisa berkurang jadi lebih baik digantikan (Yusni Haemin (25 tahun), *owner* Lulur *Mabello* Sulsel, *wawancara*, 23 September 2017)”

Biasanya barang yang diterima oleh pelanggan berulat atau rusak karena produk yang dijual oleh Lulur *Mabello* Sulsel terbuat dari bahan alami dan tanpa bahan pengawet. Lulur *Mabello* Sulsel selalu berusaha memberi yang terbaik kepada pelanggannya agar produknya tetap dilirik dengan memberi pelayanan secara maksimal kepada pelanggannya.

Lebih daripada itu, potensi masalah yang lebih serius sebagai implikasi dari terganggunya kualitas produk ketimbang kerugian finansial akibat dari diwajibkannya ganti rugi, ialah krisis kepercayaan dari para pelanggan terhadap reputasi produk maupun perusahaan. Reputasi sebagai salah satu *intangibile asset* (aset tak terlihat) paling berpengaruh bagi kelancaran perusahaan tentunya merupakan hal yang sangat penting untuk dipertahankan. Oleh karenanya, sangat penting bagi perusahaan untuk konsisten memberikan pelayanan terbaik bagi semua pelanggan demi terjaganya *trust* (kepercayaan) mereka terhadap perusahaan.

Dalam memasarkan produknya, Lulur *Mabello* Sulsel harus menyampaikan hal-hal yang benar. Sebagaimana yang terkandung dalam Surah An-Nisa ayat 29 yang menjelaskan, dalam praktik jual beli dan perdagangan harus dilandasi dengan keikhlasan dan keridhoan Allah swt. Tidak boleh ada penipuan dan pemaksaan serta hal-hal yang dapat merugikan kedua belah pihak. Pebisnis harus terbuka dan jujur mengenai produk yang dipasarkan agar tidak menimbulkan kesalahpahaman. Seperti halnya Lulur *Mabello* Sulsel yang harus menjalankan komunikasi pemasaran yang

dapat menjamin produknya, jaminan yang dimaksud adalah mutu bahan, mutu pengolahan, dan mutu penyajian. Serta sesuai dengan perspektif islam yaitu menggunakan perkataan yang jujur dan tanpa paksaan sehingga praktik jual beli dapat berjalan dengan dilandasi oleh keikhlasan, kepercayaan dari pelanggan, dan tidak merugikan satu sama lain.



## **BAB V**

### **PENUTUP**

#### **A. Kesimpulan**

Dari hasil penelitian mengenai Strategi Komunikasi Pemasaran Produk Lulur *Mabello* Sulsel di Instagram melalui observasi dan wawancara mendalam, dapat ditarik kesimpulan bahwa:

1. Dalam menjalankan strategi komunikasi pemasarannya di instagram, Lulur *Mabello* Sulsel menggunakan beberapa elemen strategi komunikasi pemasaran IMC (*Intergrated Marketing Communication*), yaitu *advertising* (periklanan) yang mencakup IG Ads, *paid promote*, *endorsement*. Serta *personal selling* (penjualan personal), *sales promotion* (promosi penjualan), dan *social media marketing* (pemasaran melalui media sosial).
2. Dalam menjalankan sebuah usaha tentunya ada saja kendala yang dihadapi, seperti halnya lulur *mabello* sulsel yang mengalami kendala *budget*, banyaknya pesaing, sulitnya penulisan *caption*, dan adanya produk yang rusak.

#### **B. Implikasi Penelitian**

1. Kepada Perusahaan

Penelitian ini diharapkan dapat menjadi referensi untuk melengkapi kekurangan yang ada dalam perusahaan, seperti memberikan tanggal *expired* pada kemasan produk agar tidak menimbulkan kekeliruan oleh pelanggan.

Selain itu, sebaiknya perusahaan membuka *offline store* agar para pelanggannya dapat memilih dan berbelanja produk dari Lulur *Mabello* Sulsel secara langsung

## 2. Kepada Masyarakat

Penelitian ini diharapkan dapat menjadi referensi mengenai strategi komunikasi pemasaran bagi masyarakat yang akan maupun yang sedang menjalankan usaha

## 3. Kepada Mahasiswa

Penelitian ini diharapkan dapat menjadi referensi bagi mahasiswa yang ingin menggeluti dunia wirausaha dan dapat berguna bagi mahasiswa dalam menyelesaikan tugas akhir

## DAFTAR PUSTAKA

- Adisaputro, Gunawan. *Manajemen Pemasaran Analisis untuk Perancangan Strategi Pemasaran*. Yogyakarta: UPP STIM YKPN, 2010.
- Achamd, Abu dan Narbuko Cholid. *Metode Penelitian*. Jakarta: Bumi Aksara, 2007.
- Ardial. *Paradigma dan Model Penelitian Komunikasi*. Jakarta: Bumi Aksara, 2014
- Ayun, Primada Qurrota dkk. *Cyberspace and Culture: Melihat Dinamika Budaya Konsumerisme, Gaya Hidup, dan Identitas dalam Dunia Cyber*. Yogyakarta: Buku Litera, 2014.
- Basu, Swastha. *Manajemen Pemasaran*, Edisi kedua. Jakarta: Liberti, 2002.
- Bungin, Burhan. *Metodologi Penelitian Komunikasi*. Jakarta: PT. Rajagrafindo Persada, 2001.
- Cangara, Hafied. *Perencanaan dan Strategi Komunikasi, Cet. II*. Jakarta: Rajawali Pers, 2014.
- Departemen Agama RI, Al-Qur'an dan Terjemahnya. Bandung: Diponegoro, 2014.
- Kertamukti, Rama. *Strategi Kreatif dalam Periklanan: Konsep Pesan, Media Branding, Anggara*. Jakarta: Rajawali Pers, 2015.
- Kotler, Philip dan Gary Amstrong. *Dasar-dasar Pemasaran*. Jakarta: Indeks, 2004.
- , *Prinsip-Prinsip Pemasaran, Edisi VII*. Jakarta: Erlangga, 2004.
- Kusumastuti, Yatri Indah. *Komunikasi Bisnis: Membangun Hubungan Baik dan Kredibilitas*. Bogor: IPB Press, 2009.
- Machfoedz, Mahmud. *Komunikasi Pemasaran Modern*. Yogyakarta: Cakra, 2010.
- Mardalis. *Metode Penelitian: Suatu Pendekatan Proposal*. Jakarta: Bumi Aksara, 1999.
- Morissan. *Periklanan: Komunikasi Pemasaran Terpadu, Edisi I*. Jakarta: Kencana, 2010.
- Muktaf, Zein Mufarrih. *Periklanan: Sebuah Pendekatan Praktis*. Yogyakarta: Buku Litera, 2015.
- Narbuko, Cholid dan Abu Achmadi. *Metodologi Penelitian*. Jakarta: PT. Bumi Aksara, 2007.
- Nasrullah, Rulli. *Media Sosial: Produser, Tren, dan Etika*. Bandung: Simbiosis Rekatama Media, 2015.

- Poerwanto dan Zakaria L. Sukirno. *Komunikasi Bisnis: Perspektif Konseptual dan Kultural*. Yogyakarta: Pustaka Pelajar, 2016.
- Prisgunanto, Ilham. *Komunikasi Pemasaran: Strategi dan Taktik*. Bogor: Ghalia Indonesia), 2006.
- Puntoadi, Danis. *Menciptakan Penjualan Melalui Social Media*. Jakarta: PT Elex Komputindo, 2011.
- Sujarweni, Wiratna. *Metodologi Penelitian*. Yogyakarta: Pustaka Baru Press, 2014.
- Tasruddin, Ramsiah. *Strategi Periklanan dalam Perspektif Komunikasi Pemasaran*. Makassar: Alauddin University Press, 2011.
- Tjiptono, Fandi. *Strategi Pemasaran*. Yogyakarta: ANDI, 2001.
- Tjiptono, Fandi dan Gregorius Chandra. *Pemasaran Strategik: Mengupas Pemasaran Strategik, Branding Strategy, Customer Satisfaction, Strategi Kompetitif, hingga e-Marketing*. Yogyakarta: ANDI. 2012.
- W.S., Nina. *Model-Model Komunikasi Perspektif Pohon Komunikasi*. Bandung: Simbiosis Rekatama media, 2013.

**L**

**A**

**M**

**P**

**I**

**R**

UNIVERSITAS ISLAM NEGERI

**ALAUDDIN**

MAKASSAR

**N**

PEDOMAN WAWANCARA  
(INFORMAN)

Nama :  
Alamat :  
Umur :  
Jabatan :

1. Bagaimana sejarah berdirinya Lulur Mabello Sulsel?
2. Menurut anda, apakah strategi komunikasi pemasaran itu?
3. Bagaimana strategi komunikasi pemasaran yang anda lakukan dalam memasarkan produk Lulur Mabello Sulsel di instagram?
4. Apakah melakukan promosi di instagram sangat membantu dalam memasarkan produk Lulur Mabello Sulsel?
5. Media sosial apa saja yang digunakan Lulur Mabello Sulsel?
6. Berapa jumlah produk yang dipasarkan Lulur Mabello Sulsel?
7. Perencanaan apa saja yang anda lakukan sebelum menjalankan strategi pemasaran?
8. Dalam strategi komunikasi pemasaran ada beberapa komponen yang diantaranya periklanan, penjualan personal, pemasaran langsung, *sales promotion* (promosi penjualan), dan *internet marketing* (pemasaran internet). Yang manakah yang paling efektif?
9. Apa saja program kegiatan promosi yang dilakukan?
10. Siapa saja yang menjadi target anda dalam memasarkan produk Lulur Mabello Sulsel?
11. Apa kendala yang dihadapi dalam menjalankan strategi komunikasi pemasaran produk Lulur Mabello Sulsel di instagram?
12. Bagaimana cara anda mengatasi kendala tersebut?



## Wawancara dengan Tim Lulur Mabello Sulsel



Gambar 1. Foto Bersama *Owner* Lulur *Mabello* Sulsel



Gambar 2. Wawancara dengan Tim Kreatif Lulur *Mabello* Sulsel



Gambar 3. Wawancara dengan Tim Keuangan Lulur *Mabello* Sulsel

## Wawancara dengan Pelanggan Lulur Mabello Sulsel



**Gambar 4. Wawancara dengan Pelanggan Lulur *Mabello* Sulsel, Ainul Zalsabili**



**Gambar 5. Wawancara dengan Pelanggan Lulur *Mabello* Sulsel, Teza Yuliarta**



**Gambar 6. Wawancara dengan Pelanggan  
Lulur *Mabello* Sulsel, Miftahul Jannah**



**Gambar 7. Wawancara dengan Pelanggan  
Lulur *Mabello* Sulsel, Cakrawati**

## RIWAYAT HIDUP



**Azhariani Sahabuddin**, lahir di Bulukumba, 26 Januari 1996. Anak ke dua dari ayah Sahabuddin dan ibu Sumiati Mamang. Penulis memulai pendidikan di SDN 24 Salemba Bulukumba pada tahun 2001-2006. Kemudian penulis melanjutkan pendidikan ke tingkat Sekolah Menengah Pertama di SMPN 2 Bulukumba pada tahun 2007-2009. Pada tahun 2010-2012 penulis menempuh pendidikan yang lebih tinggi di SMA Negeri 1 Bulukumba. Pada tahun 2013 penulis terdaftar sebagai Mahasiswa UIN Alauddin Makassar pada Jurusan Ilmu Komunikasi Fakultas Dakwah dan Komunikasi.

UNIVERSITAS ISLAM NEGERI  
**ALAUDDIN**  
M A K A S S A R