

**HUBUNGAN TINGKAT PEMANFAATAN SITUS WEB PERPUSTAKAAN  
DI KANTOR PERPUSTAKAAN ARSIP DAN PDE (PENGELOLA DATA  
ELEKTRONIK) TERHADAP KEGIATAN AKADEMIK  
DI KABUPATEN ENREKANG**



**SKRIPSI**

Diajukan Untuk Memenuhi Salah Satu Syarat Meraih Gelar Sarjana Ilmu  
Perpustakaan (S.IP) Pada Prodi Ilmu Perpustakaan Fakultas Adab dan Humaniora  
Universitas Islam Negeri Alauddin Makassar

Oleh

UNIVERSITAS ISLAM NEGERI  
**ALAUDDIN**  
MAKASSAR

**F H A R A**  
40400110016

**FAKULTAS ADAB DAN HUMANIORA**

**UNIVERSITAS ISLAM NEGERI**

**ALAUDDIN MAKASSAR**

**2014**

## PERNYATAAN KEASLIAN SKRIPSI

Penyusun skripsi yang berjudul Hubungan Tingkat Pemanfaatan Situs web Perpustakaan di Kantor Perpustakaan Arsip Dan PDE (Pengelola Data Elektronik) Terhadap Kegiatan Akademik di Kabupaten Enrekang menyatakan dengan sesungguhnya dan penuh kesadaran bahwa skripsi ini benar merupakan karya sendiri. Jika di kemudian hari terbukti bahwa skripsi ini merupakan duplikat, tiruan, plagiat atau dibuat oleh orang lain, sebagian atau seluruhnya, maka skripsi dan gelar yang diperoleh karenanya batal demi hukum.

Makassar, 4 November 2014

Yang membuat pernyataan,

F H A R A

NIM. 40400110016

UNIVERSITAS ISLAM NEGERI  
**ALAUDDIN**  
M A K A S S A R

## PERSETUJUAN PEMBIMBING

Pembimbing penulisan skripsi saudara F H A R A, NIM: 40400110016, Mahasiswa Jurusan Ilmu perpustakaan pada Fakultas Adab dan Humaniora UIN Alauddin Makassar, setelah dengan seksama meneliti dan mengoreksi skripsi yang bersangkutan dengan judul “Hubungan Tingkat Pemanfaatan Situs Web Perpustakaan Di Kantor Perpustakaan Arsip Dan PDE (Pengelola Data Elektronik) Terhadap Kegiatan Akademik Di Kabupaten Enrekang” memandang bahwa skripsi tersebut telah memenuhi syarat-syarat ilmiah dan dapat disetujui dan diajukan ke sidang Munaqasyah.

Demikian persetujuan ini diberikan untuk proses lebih lanjut.

Makassar, 4 Nompember 2014

Pembimbing I

Pembimbing II

Dr,Hj. Gustia Tahir, M.Ag

Hildawati Almah,S.Ag.,S.S., M.A

NIP. 19671109 199303 2 001

NIP :19700911 199803 2 001

UNIVERSITAS ISLAM NEGERI  
ALAUDDIN  
M A K A S S A R

## PENGESAHAN SKRIPSI

Skripsi yang berjudul „ **Hubungan Tingkat Pemanfaatan Situs Web Perpustakaan di Kanot Perpustakaan Arsip dan PDE (Pengelola Data Elektronik) Terhadap Kegiatan Akademik di Kabupaten Enrekang**”. Yang disusun oleh FHARA, NIM: 40400110016, mahasiswa Jurusan Ilmu Perpustakaan pada Fakultas Adab dan Humaniora UIN Alauddin Makassar, telah diuji dan dipertahankan dalam sidang munaqasyah yang diselenggarakan pada hari Selasa, 18 November 2014 M, dinyatakan telah dapat diterima sebagai salah satu syarat untuk memperoleh gelar Sarjana dalam Ilmu perpustakaan, Jurusan Ilmu Perpustakaan (dengan beberapa perbaikan).

Makassar 10 Desember 2014

### DEWAN PENGUJI:

Ketua : Dra. Susmihara, M.Pd. (.....)

Sekretaris : Drs. Rahmat, M.Pd.I. (.....)

Munaqisy I : Dr. Andi Mizwar, M.Ag. (.....)

Munaqisy II : Muh. Azwar, S.Pd.I., M.Hum. (.....)

Konsultan I : Dr. Hj. Gustia Tahir, m.Ag. (.....)

Konsultan II : Hildawati Almah, S.Ag., S.S., M.A. (.....)

Diketahui oleh:  
Dekan Fakultas Adab dan Humaniora  
UIN Alauddin Makassar,

Prof. Dr. Mardan, M.Ag  
NIP: 19591112 198903 1 001

## KATA PENGANTAR

بِسْمِ اللَّهِ الرَّحْمَنِ الرَّحِيمِ

Assalamu ‘alaikum warahmatullahi wabarakatuh.

Puji syukur dengan ucapan Alhamdulillah hanya patut disampaikan bagi Allah SWT, yang memberi kepada orang yang berharap melebihi apa yang diharapkan dan yang memberi tambahan ilmu bagi orang-orang yang meminta melebihi apa yang diminta. Dengan Rahman, Rahim dan Ilmu-Nya-lah penulis dapat menyelesaikan Skripsi dengan judul **“Hubungan Tingkat Pemanfaatan Situs Web Perpustakaan di Kantor Perpustakaan Arsip Dan PDE (Pengelola Data Elektronik) Terhadap Kegiatan Akademik Di Kabupaten Enrekang”** sebagai salah satu syarat untuk menyelesaikan pendidikan Sarjana pada Universitas Islam Negeri Alauddin Makassar.

Sebuah karya yang sederhana ini tersusun atas Kehendak Allah *Ta’ala* kemudian bantuan dan dukungan dari semua pihak yang memberikan bantuan moril maupun materil. Ucapan terimakasih penulis sampaikan secara khusus kepada Ibunda tercinta, Dra. Dahara Kamase, yang senantiasa berdoa untuk keberhasilan dan kebahagiaan hidup penulis. Ayahku, Baddu Rahman, yang tiada hentinya mendidik, mengajarkan arti kehidupan dan kedewasaan. Tidak lupa juga kepada kakakku Erik S.ip yang menjadi motivasi bagi penulis untuk selalu bisa menjadi Adik yang baik. Dan juga seluruh keluarga besar penulis yang telah memberikan bantuan baik moril maupun materil dalam menyelesaikan Skripsi ini yang tidak bisa penulis sebutkan satu persatu.

Selain itu, dengan segala kerendahan dan ketulusan hati, penulis juga mengucapkan terima kasih dan penghargaan yang sebesar-besarnya kepada :

1. Prof. Dr. H. Qadir Gassing, HT, MS. selaku Rektor dan para wakil rector UIN Alauddin Makassar.

2. Prof. Dr. Mardan, M.Ag. Selaku Dekan Fakultas Adab dan Humaniora UIN Alauddin Makasar.
3. Bapak Dr.H. Barsihannor, M.Ag. selaku wakil dekan bidang akademik, Ibu Dra. Susmihara, M.Pd. selaku wakil dekan bidang administrasi umum dan Bapak Dr.H.M. Dahlan M.M.Ag selaku wakil dekan bidang kemahasiswaan dan kerjasama.
4. Bapak Muh. Quraisy Matthar, Sos., M.Hum. dan bapak Ahmad Muaffaq S. Ag, M,Pd selaku Ketua dan Sekertaris Ilmu Perpustakaan.
5. Ibu Dr. Hj. Gustia Tahir, M Ag selaku Dosen Pembimbing I dan Ibu Hildawati Almah, S.Ag., S.S., M.A. selaku Dosen Pembimbing II, atas segala ilmu, arahan, dan bimbingan dalam penyusunan Skripsi ini.
6. Segenap dosen dan karyawan fakultas Adab dan Humaniora, UIN Alauddin Makasar, yang telah memberikan ilmunya kepada penulis dan memberikan pelayanan administrasi yang maksimal selama melaksanakan proses perkuliahan.
7. Pemerintah Daerah Provinsi Sulawesi Selatan khususnya Pemerintah Kabupaten Enrekang di Kantor Perpustakaan Arsip dan PDE (Pengelola Data Elektronik) dan seluruh siswa siswi SMA dan sederajat se Kabupaten Enrekang yang telah memberikan partisipasi, informasi, masukan dan bimbingan selama penulis mengumpulkan data untuk menyelesaikan penelitian Skripsi ini.
8. Kepada sahabat-sahabatku: Adipar, Ery Azhary, Akbar Tubagus, Andi Arya Aryadillah, Aswan Setiawan, Nanang Hermawan, Miftahul Khairani, Nurlaeli Jamaluddin, Muh Jasman, Imam Bochary, Muhlis dan seluruh teman-teman jurusan Ilmu Perpustakaan Angkatan 2010 yang selalu membuat ulah yang aneh-aneh. Terima kasih atas kebersamaannya selama ini.
9. Seluruh rekan-rekan Angkatan 2010 Fakultas Adab dan Humaniora.
10. Orang yang kusayangi, yang telah memberi warna dalam hidupku.
11. Semua pihak yang telah membantu dalam penulisan Skripsi ini yang tidak dapat penulis sebutkan satu persatu. Terima kasih atas dukungan kalian.

Semoga Allah SWT memberikan balasan yang lebih baik dan pahala yang memberatkan timbangan amal kebaikan di akhirat nanti.

Penulis menyadari karya ini tidak terlepas dari segala kekurangan dan kesalahan. Oleh karena itu, penulis mengharapkan masukan dan kritik yang membangun untuk penyempurnaan Skripsi ini.

Akhirnya, penulis berharap semoga Skripsi ini dapat bermanfaat bagi kita semua. Atas segala kekurangan, penulis memohon maaf.

Wassalamu 'alaikum warahmatullahi wabarakatuh.



Makassar, 14 November 2014

Penulis

F H A R A

UNIVERSITAS ISLAM NEGERI  
**ALAUDDIN**  
M A K A S S A R

## DAFTAR ISI

HALAMAN JUDUL .....	i
PERNYATAAN KEASLIAN SKRIPSI .....	ii
PERSETUJUAN PEMBIMBING .....	iii
PENGESAHAN SKRIPSI .....	iv
KATA PENGANTAR .....	v
DAFTAR ISI .....	vii
DAFTAR TABEL DAN GAMBAR .....	xi
ABSTRAK .....	xiii
BAB I. PENDAHULUAN .....	1
A. Latar Belakang .....	1
B. Rumusan Masalah .....	4
C. Hipotesis .....	4
D. Defenisi Operasional dan Ruang Lingkup .....	5
E. Tinjauan Pustaka .....	6
F. Tujuan dan Mamfaat Penelitian .....	8
BAB II . TINJAUAN TEORETIS .....	9
A. Internet dan Sejarah Perkembangannya .....	9
1. Pengertian Internet .....	9
2. Sejarah Perkembangan Internet .....	11



3. Fasilitas di Internet .....	15
4. Sumber Daya Pada Internet .....	18
B. Situs Web .....	20
1. Sejarah Singkat Situs Web .....	20
2. Pengertian Situs Web .....	22
C. Situs Web Perpustakaan .....	28
1. Situs Web Perpustakaan .....	28
2. Fasilitas Situs Web Perpustakaan .....	31
D. Pemanfaatan Situs Web Perpustakaan Untuk Kegiatan Akademik .....	34
<b>BAB III . METODE PENELITIAN .....</b>	<b>36</b>
A. Jenis Penelitian .....	36
B. Waktu dan Tempat Penelitian .....	36
C. Populasi dan Sampel .....	38
D. Teknik Pengumpulan data .....	39
E. Instrumen Penelitian .....	40
F. Uji Validitas dan Realibilitas .....	41
G. Teknik Pengelolaan dan Teknik Analisis Data .....	45
<b>BAB IV. HASIL PENELITIAN DAN PEMBAHASAN .....</b>	<b>47</b>
A. Gambaran Umum Perpustakaan Arsip Dan PDE (Pengelola Data Elektronik) Kabupaten Enrekang .....	47
1. Sejarah Singkat Perpustakaan Kabupaten Enrekang .....	47

2. Struktur Organisasi .....	49
3. Koleksi Perpustakaan .....	52
4. Fasilitas Dan Pelayanan Perpustakaan Arsip Dan PDE .....	54
5. Sistem Pelayanan Di Perpustakaan Arsip Dan PDE .....	56
B. Tanggapan Responden Mengenai Tingkat Pemanfaatan Situs Web Perpustakaan di Kantor Perpustakaan Arsip Dan PDE (Pengelola Data Elektronik) Terhadap Kegiatan Akademik Di Kabupaten Enrekang .....	57
C. Tingkat Pemanfaatan Situs Web Perpustakaan di Kantor Perpustakaan Arsip Dan PDE (Pengelola Data Elektronik) Terhadap Kegiatan Akademik Di Kabupaten Enrekang .....	65
BAB V. PENUTUP .....	69
A. Kesimpulan .....	69
B. Saran .....	69
DAFTAR PUSTAKA .....	71
LAMPIRAN-LAMPIRAN .....	73

## DATAR TABEL

Tabel 1. Daftar Sumber Daya Pada Internet .....	19
Tabel 2. Jadwal Persiapan Dan Aktifitas Peneliti .....	37
Tabel 3. Interval, Kategori Dan Skor Jawaban .....	43
Tabel 4. Jumlah Koleksi Buku .....	51
Tabel 5. Jumlah Koleksi Nonbuku .....	51
Tabel 6. Daftar Anggota Perpustakaan .....	51
Tabel 7. Jadwal Buka Pelayanan .....	54
Tabel 8. Tingkat Pemanfaatan Situs Web Perpustakaan .....	55
Tabel 9. Penggunaan Situs Web Perpustakaan Dapat Mempemudah Dalam Penelusuran Informasi .....	56
Tabel 10. Pemanfaatan Situs Web Perpustakaan Sangat Membantu Dalam Kegiatan Pembelajaran .....	57
Tabel 11. Pemanfaatan Situs Web Perpustakaan membantu dalam mendapatkan referensi/sumber belajar .....	58
Tabel 12. Informasi Pada Situs Web Perpustakaan Akurat dan Valid .....	58
Tabel 13. Informasi Pada Situs Web Perpustakaan Sangat Lengkap .....	59
Tabel 14. Tingkat Pemanfaatan Fasilitas Situs Web Perpustakaan Untuk Mempermudah Mengerjakan Tugas Sekolah .....	60
Tabel 15. Pemanfaatan Situs Web Perpustakaan Untuk Kebutuhan Refresing .....	61
Tabel 16. Pemanfaatan Situs Web Perpustakaan Untuk Kebutuhan Forum	

Belajar.....	62
Tabel 17. Pengukuran Mendownload File Ketika Informasi Telah Diperoleh	62
Tabel 18. Tingkat Penggunaan File E-book .....	63
Tabel 19. Penggunaan Situs Web Perpustakaan Terhadap Peningkatan Pretasi Pada Bidang Akademik .....	64
Tabel 20. Rangkuman Uji Validitas Instrumen Persepsi Pemustaka .....	65
Tabel 21. Rangkuman Uji Realibilitas Instrument .....	66
Tabel 22. Korelasi Product Moment .....	67
Gambar 1. Gambar Anggota Perpustakaan .....	52

## ABSTRAK

Nama : F H A R A  
Nim : 40400110016  
Jurusan : Ilmu Perpustakaan  
Judul Skripsi : Hubungan Tingkat Pemanfaatan Situs Web Perpustakaan Di Kantor Perpustakaan Arsip Dan PDE (Pengelola Data Elektronik) Terhadap Kegiatan Akademik Di Kabupaten Enrekang

---

Skripsi ini membahas tentang Hubungan Tingkat Pemanfaatan Situs Web Perpustakaan Di Kantor Perpustakaan Arsip Dan PDE Terhadap Kegiatan Akademik Di Kabupaten Enrekang. Penelitian dilakukan di Kantor Perpustakaan Arsip Dan PDE Di Kabupaten Enrekang. Adapun yang mendorong peneliti melakukan penelitian yaitu untuk mengetahui seberapa besar tingkat pemanfaatan pengguna terhadap informasi yang terdapat pada situs web Perpustakaan di kantor Perpustakaan Arsip Dan PDE di Kabupaten Enrekang. Tujuan penelitian ini adalah untuk mengetahui seberapa besar tingkat pemanfaatan situs web Perpustakaan di kantor Perpustakaan Arsip Dan PDE di Kabupaten Enrekang terhadap kegiatan akademik oleh pengguna layanan digital Perpustakaan di kantor Perpustakaan Arsip Dan PDE di Kabupaten Enrekang.

Populasi penelitian ini adalah pengunjung layanan digital perpustakaan di kantor Perpustakaan Arsip Dan PDE di Kabupaten Enrekang yang berjumlah 30 orang dimana Arikunto menyatakan bahwa apabila subjek penelitian kurang dari 100 orang, maka lebih baik diambil semuanya. Jenis penelitian yang digunakan pada penelitian ini adalah penelitian kuantitatif dengan pendekatan asosiatif. Jenis penelitian ini dimaksudkan untuk mengetahui hubungan antara tingkat pemanfaatan situs web perpustakaan terhadap kegiatan akademik di Kantor Perpustakaan Arsip dan PDE di Kabupaten Enrekang, karena penelitian ini menganalisa dan menyajikan fakta secara sistematis sehingga dapat lebih mudah untuk disimpulkan. Pengumpulan data dilakukan dengan cara menyebarkan kuesioner kepada sampel dari populasi dan studi kepustakaan, selanjutnya data kuesioner diolah dan dianalisa menggunakan aplikasi SPSS versi 20.0

Hasil penelitian ini memperlihatkan bahwa nilai signifikan sebesar 0.282 yang dapat disimpulkan bahwa terdapat hubungan yang positif dan signifikan antara tingkat pemanfaatan situs web perpustakaan terhadap kegiatan akademik serta berdasarkan hasil analisis data korelasi menggunakan SPSS Versi 20.0, diketahui nilai korelasi antara pemanfaatan situs perpustakaan terhadap kegiatan akademik di Kantor Perpustakaan Arsip dan PDE di Kabupaten Enrekang sebesar 0.450, hal ini menyatakan bahwa situs web perpustakaan relevan untuk dimanfaatkan oleh pengguna sivitas akademika untuk dimanfaatkan sebagai sumber ilmiah untuk kebutuhan akademiknya.

**Kata Kunci** : *Situs Web, Internet, Pemanfaatan Situs Web, Kegiatan Akademik*

# BAB I

## PENDAHULUAN

### *A. Latar Belakang*

Perpustakaan merupakan pusat sumber informasi yang menyuguhkan bahan-bahan ilmiah dan pengetahuan lainnya, maka perpustakaan dituntut menyediakan koleksi yang sesuai dengan lingkungan, perkembangan, dan kebutuhan pemakainya.

Seiring dengan perkembangan ilmu pengetahuan dan teknologi dizaman sekarang, perpustakaan sangat mudah dijumpai diberbagai tempat karena pemerintahan telah menyediakan berbagai bentuk perpustakaan dengan fasilitas dan pelayanan yang sangat mudah untuk diakses sesuai dengan kebutuhan. Perpustakaan telah tersedia diberbagai tempat tidak hanya dikota, tapi juga di daerah, dikarenakan pemerintah mengelolah perangkat, personalia, termasuk perpustakaan gedung, koleksi, serta anggaran pendapatan dan belanja daerah (APBD) termasuk di perpustakaan (Sulistyo Basuki, 1993:46-47).

Perpustakaan sebagai salah satu instansi yang berkecimpung didunia pelayanan publik selalu dituntut memberikan pelayanan yang maksimal kepada penggunanya. Perpustakaan yang berbasis teknologi informasi sangat erat hubungannya dengan internet dan internet sangat berhubungan dengan website, jadi ada benang merah antara perpustakaan, internet dan website.

Dalam beberapa tahun terakhir telah banyak perpustakaan yang mulai memasukan piranti teknologi informasi ke dalam kawasan perpustakaan, salah satunya yaitu situs web, tujuannya tidak lain yaitu untuk meningkatkan kemampuannya dalam pelayanan dan penyebarluasan informasi. Dengan adanya situs web perpustakaan tersebut, diharapkan pemustaka khususnya civitas akademika bisa lebih mudah dalam memperoleh informasi secara efektif dan efisien.

Secara lebih rinci manfaat situs web dibagi menjadi dua yaitu manfaat situs web bagi pengguna civitas akademika maupun untuk perpustakaan. Manfaat situs web untuk pengguna civitas akademika adalah untuk penelusuran informasi guna memenuhi kebutuhan akademik pengguna, sedangkan untuk perpustakaan dapat dimanfaatkan sebagai media promosi dan penyebarluasan informasi.

Sebagaimana yang dijelaskan mengenai teknologi informasi dalam (QS. Ar-Rahman:33)

UNIVERSITAS ISLAM NEGERI  
ALAUDDIN  
MAKASSAR

يَمْعَشَرَ الْجِنَّ وَالْإِنْسَ إِنِ اسْتَطَعْتُمْ أَنْ تَنْفُذُوا مِنْ أَقْطَارِ السَّمَوَاتِ  
وَالْأَرْضِ فَأَنْفُذُوا لَا تَنْفُذُونَ إِلَّا بِسُلْطَانٍ ﴿٣٣﴾

Terjemahnya:

*Wahai golongan jin dan manusia! Jika kamu sanggup menembus (melintasi) penjuru langit dan bumi, maka lintasilah, kamu tidak dapat menembusnya melainkan dengan kekuatan, (QS.55:33).*

Adapun maksud dari ayat diatas adalah Al-Qur'an mendorong umat manusia untuk mengadakan penelitian baik dibumi maupun di langit

sehingga dapat dimanfaatkan untuk kebutuhan hidup mereka. Penjelajahan dan penelitian tersebut tidak bisa terlaksana tanpa adanya ilmu pengetahuan dan sarana teknologi yang memadai. Umat islam bisa terbang ke luar angkasa bila ilmu pengetahuan dan teknologinya memadai seperti diisyaratkan dalam al-Qur'an.

Kantor Perpustakaan Arsip dan PDE (Pengelola Data Elektronik) di Kabupaten Enrekang merupakan penyedia informasi yang cepat, tepat dan murah bagi pemustaka dalam menunjang kegiatan akademik. Untuk itu kantor perpustakaan daerah kabupaten Enrekang menyediakan fasilitas yang berbasis website yang dapat diakses di <http://perpusenrekang.com>. Adapun tujuan dari website ini adalah untuk mengetahui tentang perpustakaan daerah kabupaten enrekang mengenai koleksi perpustakaan, layanan perpustakaan, fasilitas perpustakaan, dan OPAC (*Online Public Acces Cataloguing*).

Berdasarkan pemaparan diatas penulis tertarik untuk mengangkat judul skripsi *Hubungan Tingkat Pemamfaatan Situs Web Perpustakaan di Kantor Perpustakaan Arsip dan PDE (Pengelolah Data Elektronik) Terhadap kegiatan akademik di Kabupaten Enrekang*. Alasan penulis mengambil judul diatas karena dengan adanya fasilitas situs web perpustakaan dapat mempermudah pemustaka dalam mengakses informasi yang disediakan oleh perpustakaan.



## **B. Rumusan Masalah**

Berdasarkan uraian dalam latar belakang, maka masalah yang muncul adalah sebagai berikut:

1. Adakah hubungan antara tingkat pemanfaatan situs web perpustakaan di Kantor Perpustakaan Arsip dan PDE (Pengelola Data Elektronik) terhadap kegiatan akademik di Kabupaten Enrekang?
2. Seberapa banyak hubungan tingkat pemanfaatan situs web perpustakaan terhadap kegiatan akademik di Kantor Perpustakaan Arsip dan PDE (Pengelola Data Elektronik) di Kabupaten Enrekang?

## **C. Hipotesis**

Hipotesis adalah jawaban sementara terhadap masalah penelitian yang secara teoritis dianggap paling mungkin atau tingkat paling tinggi kebenarannya. Berdasarkan pernyataan yang diuraikan dalam rumusan masalah dan setelah memperhatikan permasalahan penelitian tersebut diatas, maka dapat diajukan hipotesis sebagai berikut:

Tulis  $H_a$  dalam bentuk kalimat

1.  $H_a$  : Terdapat hubungan yang positif dan signifikan antara tingkat pemanfaatan situs web perpustakaan terhadap kegiatan akademik di Kantor Perpustakaan Arsip dan PDE (Pengelola Data Elektronik) di Kabupaten Enrekang.

Tulis  $H_a$  dalam bentuk statistik

$H_a : p \neq 0$  (Sugiyono, 2013: 69).

Tulis  $H_a$  dalam bentuk kalimat

2.  $H_a$  : *Pemanfaatan situs web perpustakaan di Kantor Perpustakaan Arsip dan PDE (Pengelola Data Elektronik) mengalami peningkatan dalam kegiatan akademik di Kabupaten Enrekang*

Tulis  $H_a$  dalam bentuk statistik

$H_a : p \neq 0$  (Sugiono, 2013: 69)

#### ***D. Defenisi Operasional dan Ruang Lingkup Penelitian***

Untuk memudahkan pembaca dalam memahami isi penelitian ini serta menghindari adanya ketidakpahaman, maka penulis memberikan pengertian terhadap kata-kata yang dianggap penting dalam judul tersebut sebagai berikut:

- a. Situs WEB adalah sekumpulan halaman yang menampilkan informasi data teks, data gambar diam atau bergerak, data animasi, suara, video, atau gabungan dari semuanya, baik yang bersifat statis maupun dinamis yang membentuk satu rangkaian bangunan yang saling terkait dimana masing-masing dihubungkan dengan jaringan-jaringan halaman atau *hyperlink* (Purwanti. 2008:1).
- b. Perpustakaan adalah sebuah ruang, bagian gedung ataupun gedung itu sendiri yang digunakan untuk menyimpan buku dan terbitan lainnya yang biasanya disimpan menurut tata susunan tertentu untuk digunakan pembaca, bukan untuk dijual (Sulistiyo basuki 1993: 3)

c. Kegiatan akademik adalah siklus kegiatan pembelajaran untuk menyelesaikan studi untuk mendukung pelaksanaan proses belajar. (Kamus Besar Bahasa Indonesia, 2008: 290).

d. Pemanfaatan adalah proses, cara, perbuatan, memanfaatkan sesuatu untuk kepentingan sendiri (Kamus Besar Bahasa Indonesia, 2005:711)

#### 1. Definisi Operasional

Setelah penulis mengemukakan satu persatu kata dalam judul, maka yang penulis maksudkan dalam definisi operasional adalah kajian intensif dari beberapa aspek dalam upaya mengetahui seberapa besar hubungan tingkat pemanfaatan situs web dalam menunjang kegiatan akademik di Kantor Perpustakaan Arsip dan PDE (Pengelola Data Elektronik) di Kabupaten Enrekang.

#### 2. Ruang Lingkup

Mengingat sangat banyaknya objek yang berhubungan dengan judul yang dipilih, maka perlu ditentukan batasan penelitian. Batasan penelitian ini adalah Tingkat Pemanfaatan Situs Web <http://perpusenrekang.com> Terhadap Kegiatan Akademik di Kantor Perpustakaan Arsip dan PDE (Pengelola Data Elektronik) di Kabupaten Enrekang.

### ***E. Tinjauan Pustaka***

Penelitian ini meneliti tentang pemanfaatan situs web di kantor Perpustakaan, Arsip dan PDE (pengelola data elektronik) untuk kegiatan akademik di kabupaten Enrekang. Banyak referensi yang berkaitan dengan penelitian tersebut, tetapi penulis hanya mengemukakan beberapa referensi sebagai berikut:

*Pengantar Ilmu Perpustakaan.* Buku yang ditulis oleh Sulistyio Basuki (1993), yang menjelaskan tentang dunia perustakaan yang dapat dijadikan dasar untuk memahami konsep dasar ilmu perpustakaan dan buku ini juga sebagai pegangan mahasiswa jurusan ilmu perpustakaan.

*Pengenalan Teknologi Informasi.* Buku yang membahas tentang teknologi informasi yang ditulis oleh Abdul Kadir dan Terra Ch Triwahyuni (2003) yang menjelaskan tentang dasar-dasar teknologi informasi serta semua yang berhubungan tentang internet, salah satunya ialah membahas tentang situs web, dasar *world wide web*, *web portal* dan multimedia pada internet.

*Perpustakaan Digital.* Buku yang ditulis oleh Putu Laxman Pendit (2007) yang menjelaskan tentang perkembangan teknologi, internet dan Perpustakaan yang sangat berkaitan erat untuk membangun perpustakaan digital.

*Tehnologi Informasi Perpustakaan (Strategi Perencanaan Perpustakaan Digital).* Buku yang diterbitkan oleh Kanisus dan di tulis oleh Wahyu Suprianto dan Ahmad Muhsin (2005) yang menyatakan pada

umumnya masalah-masalah utama perpustakaan adalah sistemnya, potensi sumber daya manusia disemua sector tidak dimanfaatkan secara penuh, dan sarana yang tersedia belum memadai. Peran dari tehknologi informasi adalah *tools* atau perangkat alat yang digunakan untuk mengotomasikan kinerja. Dengan kerja yang sudah otomatis, maka banyak manfaat yang bisa di dapatkan dalam pengelolaan perpustakaan.

#### ***F. Tujuan dan Manfaat Penelitian***

##### **1. Tujuan Penelitian**

- a. Untuk mengetahui tingkat pemanfaatan situs web perpustakaan di Kantor Perpustakaan, Arsip dan PDE (Pengelola Data Elektronik) Kabupaten Enrekang.
- b. Untuk mengetahui hubungan tingkat pemanfaatan situs web perpustakaan terhadap kegiatan akademik di Kantor Perpustakaan, Arsip dan PDE (Pengelola Data Elektronik) Kabupaten Enrekang.

##### **2. Manfaat Penelitian**

Manfaat yang diharapkan dari hasil penelitian ini adalah:

- a. secara teoretis ia dapat menjadi panduan dan bahan pertimbangan untuk meningkatkan pemanfaatan situs web perpustakaan.
- b. secara praktis ia dapat memberi masukan kepada pengelola perpustakaan khususnya dalam penyedia layanan informasi berbasis web.

## **BAB II**

### **TINJAUAN TEORETIS**

#### ***A. Internet Dan Sejarah Perkembangannya***

##### **1. Pengertian Internet**

Internet merupakan singkatan dari *Interconnection Networking*. Internet berasal dari bahasa “*inter*” yang berarti antara. Secara kata perkata INTERNET berarti jaringan antara atau penghubung, sehingga kesimpulan dari definisi internet ialah merupakan hubungan antara berbagai jenis komputer dan jaringan didunia yang berbeda sistem operasi maupun aplikasinya dimana hubungan tersebut memanfaatkan kemajuan komunikasi (telepon dan satelit) yang menggunakan protokol standar dalam berkomunikasi yaitu protokol TPC/IP (transmission Control/Internet Protocol) Pengertian tersebut dijelaskan menurut pendapat Supriyanto (2008:60).

Secara sederhana menurut Harjono (2009:1):

Internet dapat diartikan kumpulan dari beberapa komputer, bahkan jutaan komputer di seluruh dunia yang saling berhubungan atau terkoneksi satu sama lainnya. Media yang digunakan bisa menggunakan kabel/serat optic, satelit atau melalui sambungan telepon.

Pendapat ini mengartikan bahwa internet merupakan media komunikasi dan informasi modern yang dapat dimanfaatkan secara global oleh pengguna diseluruh dunia dalam interkoneksi antar jaringan computer yang terbentuk melalui sarana berupa penyedia akses (*provider*) internet, sehingga internet sebagai media informasi dapat menjadi sarana yang efektif dan efisien untuk melakukan pertukaran dan penyebaran informasi tanpa terhalang oleh jarak,

perbedaan waktu dan juga faktor geografis bagi seseorang yang ingin mengakses informasi.

Model koneksi internet itu sendiri dapat dilakukan pada computer pribadi maupun jaringan LAN/WAN. LAN (*Local Area Network*) adalah suatu jaringan yang terbentuk dengan menghubungkan beberapa komputer yang berdekatan yang berada pada suatu ruang atau gedung yang terkoneksi ke internet *gateway*, sedangkan WAN (*Wide Area Network*) adalah format jaringan dimana suatu computer dihubungkan dengan yang lainnya melalui sambungan telepon. Data yang dikirim dan diterima oleh atau suatu computer ke komputer lainnya lewat sambungan telepon. Konektor computer dengan telepon adalah menggunakan modem (*Modulator, Demodulator*).

Internet merupakan perpustakaan multimedia yang sangat lengkap, bahkan internet dipandang sebagai dunia dalam bentuk lain (maya), dikatakan demikian karena seluruh informasi bidang ilmu pengetahuan disajikan internet, seperti bisnis, hiburan, lembaga pemerintahan maupun swasta dari seluruh Negara yang ada didunia. Khususnya untuk bidang pendidikan, pengguna dapat memperoleh informasi mengenai universitas /institusi/akademik, lembaga-lembaga pendidikan, museum, perpustakaan, data bibliografi, seperti buku, jurnal, disertasi dan lain sebagainya. Informasi mutakhir seperti surat kabar disetiap Negara untuk setiap harinya, sertaseminar dan pertemuan ilmiah sejenis yang sedang berlangsung dan yang akan diselenggarakan, kemudian yang terpenting lagi adalah bahwa informasi

diinternet setiap hari akan bertambah terus dengan jumlah yang sangatb banyak dan informasi yang disediakan selalu *up to date*. (Harjono, 2009:2)

## 2. Sejarah Perkembangan Internet

Sejarah Internet bermula pada tahun 1969 ketika dibangun riset APRAnet yang dipelopori oleh DARPA (*Defense Advance Research Projects Egency*). Riset ini dikembangkan oleh Departemen Pertahanan Amerika Serikat yang bekerja sama dengan empat universitas, yaitu UCLA, Stanford Research Institued UCSB dan University of Utah yang komputer servernya berada di UCLA. Tujuan pertama riset ini difokuskan pada keperluan militer Amerika Serikat. Dan pada tahun 1070, sudah lebih dari 10 komputer yang bergabung dan membentuk jaringan. Ditahun 1972, Roy Tomlinson menyempurnakan program *e-mail* yang diciptakan untuk APRAnet. Pada tahun yang sama, *icon @* juga diperkenalkan sebagai lambang penting yang menunjukkan “at” atau “pada”. Tahun 1973 APRAnet mulai berkembang diluar AS dan komputer *University College* di London adalah merupakan computer pertama yang bergabung pada jaringan APRAnet. Ditahun yang sama dua orang ahli komputer Vinton Cerf dan Bob khan mempresentasikan ide mereka tentang internet di *University Sussex*.

Setahun setelah peristiwa keberhasilan Ratu Inggris mengirimkan *e-mail*, maka lebih dari 100 komputer bergabung di APRAnet membentuk sebuah jaringan atau *network*. Tahun 1979, Tom Triscott, Jim Ellis, dan Steve



Bellovin menciptakan telepon televise pertama, dimana orang bisa saling menelepon sambil berhubungan dengan *video link* (Haris, 1996:1).

Siring perkembangannya, tahun 1982 DCA (*Defense Communication Agency*) bekerjasama dengan DAPRA berhasil menciptakan TCP (*Transmission Control Protocol*) dan IP (*Interent Protocol*) untuk digunakan sebagai protocol utama pada APRAnet. Kemudian pada tahun 1984 diperkenalkan sistem nama *domain* untuk menyeragamkan alamat jaringan komputer. Dan perkembangan jaringan komputer bertambah menjadi 10.000 lebih. Tahun 1988, Jarko Oikarinen yang berasal dari Firlandia memperkenalkan IRC (*Internet Relay Chat*). Setahun kemudian tepatnya tahun 1989 tak kurang dari 100.000 komputer bergabung dan membentuk jaringan.

Program editor dan *browser* diperkenalkan oleh Tim Bernes Lee pada tahun 1990 program ini disebut dengan *www* atau *world wide web*. Pada tahun 1992 muncullah istilah-istilah lainnya seperti *surfing the internet*, *virtual shopping* atau *e-retail* dan kemudian ditahun yang sama didirikan juga yahoo dan *Netscape Navigator* (Haris, 1996:2).

Perkembangan teknologi *internetwork* yang dimulai dari sejarah pendiriannya dan perkembangannya hingga saat ini benar-benar dapat dirasakan sangat bermanfaat dalam setiap aspek kehidupan. Sutedjo (2002:52) memaparkan sejarah masuknya internet di Indonesia, yaitu:

Di Indonesia, jaringan internet mulai dikembangkan pada tahun 1983 di Universitas Indonesia, berupa UInet oleh Dr. Joseph F.P Luhukay yang ketika itu baru saja menamatkan program doctor

filosofi ilmu computer di Amerika Serikat. Jaringan itu dibangun selama empat tahun. Pada tahun yang sama, Luhukay juga mulai mengembangkan University Network (UInet) dilingkungan Departemen Pendidikan Dan Kebudayaan yang merupakan jaringan computer dengan jangkauan yang lebih luas yang meliputi Universitas Indonesia, Institut Teknologi Bandung, Institut Pertanian Bogor, Universitas Gajah Mada, Institut Teknologi Surabaya, Universitas Hasanuddin dan Ditjen.

Jaringan internet telah menjadi pelopor terjadinya revolusi teknologi.

Internet semakin diminati oleh banyak kalangan baik perorangan maupun instansi-instansi pemerintah ataupun swasta, termasuk diantaranya perpustakaan. Menurut Prasetyo (2003:5), hal-hal yang menyebabkan internet menjadi solusi praktis, sehingga diminati banyak kalangan, antara lain:

1. Audien Global

Informasi yang dipublikasikan dalam internet, dengan segera tersedia keseluruh pengguna audien secara global. Hal inilah yang membuat internet (www) menjadi media yang sangat efektif dari segi pembiayaan untuk mempublikasikan informasi, kurang lebih mencapai hingga 190 negara diseluruh penjuru dunia.

2. Operasi Non-Stop

Internet beroperasi non-stop selama 24 jam sehari, hal ini menjadikannya sebagai mesin bisnis yang sangat efisien sekali, sehingga anda tidak perlu lagi menunggu hingga sumber-sumber tersedia untuk menyelenggarakan bisnis anda, karena setiap saat anda dapat menggunakannya.

### 3. Murah

Internet relative lebih murah dibandingkan media lainnya hanya dengan biaya beberapa ratus ribu saja anda dapat menampilkan informasi keseluruh penggunaan internet di dunia. Jelas sekali kalau internet merupakan media yang praktis dengan biaya yang terjangkau Murah).

### 4. Penyebaran Informasi

Ketika informasi ditampilkan kedalam web, saat itu juga siap dinikmati oleh jutaan pengguna yang lain. Misalnya dengan media www, dimana hal ini sangat sulit dilakukan pada dunia nyata.

### 5. Alat Publikasi

Tidak terlalu berlebihan jika internet merupakan suatu alat publikasi yang cukup andal. Sebagaimana diketahui, saat ini banyak sekali aplikasi berbasis internet yang telah dikomersialkan dan mudah sekali didapatkan.

Jaringan internet sangat memberikan keuntungan yang beragam dimana dapat digunakan dan dimanfaatkan untuk membantu kegiatan berbagai aspek kehidupan. Keuntungan lain yang diberikan jaringan internet, sehingga membuat internet diminati yaitu internet dapat digunakan sebagai media konfrensi dimana sejumlah orang dapat melakukan diskusi tanpa harus bertatap muka secara langsung satu dengan lainnya.

## 3. Fasilitas di Internet

Internet memberikan banyak kemudahan dalam pemanfaatan setiap fasilitas yang disuguhkan untuk akses pengguna. Fasilitas yang terdapat di internet cukup banyak jenis dan kegunaannya sehingga dapat memberikan dukungan bagi kegiatan akademik, kalangan media massa, pratisi bisnis, keperluan pemerintah, dan para peneliti. Fasilitas tersebut seperti *Telnet*, *Gopher*, *Wais*, *E-mail*, *Mailing list* (milis), *Newsgroup*, *File Transfer Protocol* (FTP), *Internet Relay Chat*, *USEnet*, *Bulletin Board Service* (BBS), *Internet Telephony*, *Internet Fax*, Layanan Multimedia (www).

Diantara fasilitas yang ada di internet tersebut ada lima aplikasi standar internet yang dapat dipergunakan untuk keperluan pendidikan, yaitu:

1. *World Wide Web* (www)

Pengertian *World Wide Web* (www) menurut *World Wide Web Consortium* (W3C) dalam Lenny (2004:5) adalah “keseluruhan dari informasi yang dapat diakses di jaringan, perwujudan dari ilmu pengetahuan manusia”

Pengertian lainya Hardjito (2002:1) mengatakan www yaitu:

Merupakan kumpulan koleksi besar tentang berbagai macam dokumentasi yang tersimpan dalam berbagai server diseluruh dunia, dan dokumentasi tersebut dikembangkan dalam format *Hypertext Markup Language* (HTML) memungkinkan terjadinya koneksi (*Link*) dokumen yang lainnya atau dari dokumen yang satu dengan bagian dokumen yang lainnya, baik dalam bentuk teks, visual, dan lain-lain.

Dari kedua pendapat diatas dapat disimpulkan bahwa www bersifat multimedia karena merupakan kombinasi teks, foto, grafika, audio, animasi,

dan video, informasi yang disuguhkan berupa perwujudan ilmu pengetahuan manusia., WWW atau *World Wide Web* juga merupakan layanan internet yang dapat menampilkan berbagai halaman informasi dengan protocol HTTP (*Hypertext Transfer Protocol*).

## 2. FTP (*File Transfer Protocol*)

Fasilitas ini juga adalah salah satu yang dapat digunakan untuk mendukung kegiatan akademik. FTP memberikan kemudahan fasilitas dapat dilihat pada defenisi yang diutarakan oleh Hardjito (2002:1)

FTP adalah Fasilitas internet yang memberikan kemudahan pada pengguna untuk mencari dan mengambil arsip file (*download*) disuatu server yang terhubung ke internet pada alamat tertentu yang menyediakan berbagai arsip atau file, yang memang diizinkan untuk diambil oleh pengguna lain yang membutuhkannya. File ini dapat berupa hasil penelitian, artikel-artikel jurnal. Disamping itu FTP juga dipergunakan untuk mengupload file materi situs (*homepage*) sehingga dapat diakses oleh pengguna dari seluruh pelosok dunia.

Dapat disimpulkan bahwa FTP merupakan layanan internet yang menyediakan fasilitas untuk menyalin, mengirim, dan menerima *file* antar *host* atau disebut juga dengan *client-server*.

## 3. *E-mail*

*E-mail* merupakan fasilitas yang memungkinkan dua orang atau lebih melakukan komunikasi yang bersifat tidak sinkron (*Asynchoronous Communication Made*) atau tidak bersifat *real time* (Hardjito, 2002:1).

Untuk mengirim dan menerima pesan atau *file* melalui internet hanya memerlukan waktu yang sangat singkat dan biaya yang sangat murah terutama bila dibandingkan dengan fasilitas lain seperti telepon atau *faximili*. Prasetyo (2003:4) mengatakan, “dalam proses mengirim e-mail, umumnya menggunakan protocol SMTP (*Simple Mail Transport Protocol*) sedangkan untuk menerima menggunakan POP (*Post Office Protocol*) atau IMAP (*Internet Messege Access Protocol*).

Agar dapat memanfaatkan fasilitas *e-mail*, maka seseorang harus terlebih dahulu mempunyai alamat *e-mail* (*e-mail address*) dari salah satu *host* atau *profider* internet. Alamat *e-mail* biasanya memiliki format *username@host.domain* atau sebagai contoh *Fhara21@yahoo.co.id* keuntungan yang diperoleh dari fasilitas *e-mail* adalah mudah digunakan dan pemakai dapat saling berhubungan tanpa mengenal ruang dan waktu.

#### 4. *Mailing List*

*Mailing list* atau grup diskusi adalah sumber daya di Internet yang memungkinkan anggota suatu kelompok berdiskusi melalui surat elektronik. Jika ada seorang anggota kelompok yang mengirimkan surat maka semua anggota akan mendapatkan surat tersebut.

Untuk menjadi anggota dari suatu *Mailing List*, pertama-tama Anda perlu mendaftar ke suatu *mailing list*. Sedangkan untuk keluar dari keanggotaan, anda perlu mengirim *e-mail* kealamat *e-mail* tertentu. Abdul kadir dan Terra ch Triwahyuni (2003:457).

#### 5. *News Group*

*News Group* menurut Sutedjo (2002:110) adalah “sarana konferensi elektronik jarak jauh bagi para pemakai, seperti: *alt, internet, service, copy, infosystems*”. Pendapat lainnya diutarakan oleh Hardjito (2002:1), yaitu:

*News Group* adalah fasilitas untuk melakukan komunikasi antara dua orang atau lebih secara serempak dalam pengertian waktu yang sama (*real time*), dan dengan demikian berarti komunikasi yang dilakukan adalah komunikasi yang sinkron (*Synchoronsous Communication Mode*). Pertemuan ini lazim disebut sebagai konferensi dan fasilitas yang digunakan bisa sepenuhnya multimedia (audio-visual) dengan menggunakan fasilitas *video conferencing*, ataupun *text* saja atau *text* dan audio dengan menggunakan fasilitas chat (*IRC/Internet Relay Chat*).

Dari kedua pendapat diatas dapat dikatakan bahwa *News Group* merupakan sarana konferensi elektronik jarak jauh yang dapat digunakan untuk keperluan akademik proses pengajaran, dan untuk kegiatan lainnya.

#### 4. Sumber Daya pada Internet

Internet memiliki banyak sumber daya, sebagaimana diperlihatkan pada table dibawah ini:

**Tabel. 1**

**Daftar sumber daya pada internet**

Sumber Daya	Keterangan
E-mail	Digunakan untuk melakukan pertukaran surat elektronik
Newsgroup	Forum Diskusi
IRC ( <i>Internet Relay Chat</i> )	Fasilitas yang memungkinkan pemakai melakukan dialog dalam bentuk bahasa tertulis secara interaktif
Telnet	Fasilitas yang memungkinkan pemakai melakukan koneksi ( <i>login</i> ) ke suatu sistem computer
FTP ( <i>File Transfer Protocol</i> )	Sarana untuk melakukan transfer berkas dari computer local ke suatu computer lain atau sebaliknya
Gopher	Perangkat yang memungkinkan pemakai untuk menemukan informasi yang terdapat pada server gopher melalui menu yang bersifat hierarkis
Archie	Perangkat yang dapat digunakan digunakan untuk melakukan pencarian berkas pada situs FTP
Veronica ( <i>Very Easy Rodent-Oriented Netwide Index to Computer Archieves</i> )	Merupakan kemampuan tambahan yang dipakai untuk melakukan pencarian pada situs-situs gopher
WAIS ( <i>Wide Area Information Servers</i> )	Perangkat yang digunakan untuk melakukan pencarian data pada internet yang dilaksanakan dengan menyebutkan nama basis data dan kata kunci yang dicari
World Wide Web	Sistem yang memungkinkan pengaksesan informasi dalam internet melalui pendekatan <i>hypertext</i>

Sumber daya yang umum digunakan saat ini yaitu *e-mail*, *world wide web*, *FTP*, *Mailing List*, dan *telnet*. Abdul kadir dan Terra CH. Triwahyuni (2003:449-450).

## **B. Situs Web**

### **1. Sejarah Singkat Situs Web**

Sejarah situs web bermula di European Laboratory For Particle Physics (lebih dikenal dengan nama CERN). Penelitian ini terletak dikota Geneva dekat



perbatasan Prancis dan Swiss. CERN adalah Organisasi Eropa untuk riset nuklir. Seorang fisikawan yang bernama Tim Berners Lee menulis proposal untuk manajemen informasi yang menunjukkan bagaimana informasi dapat dipindahkan dengan mudah melalui internet dengan menggunakan *hypertext*.

Perkembangan situs web tidak berhenti, selanjutnya seorang insinyur sistem yang bernama Robert Cailiau bergabung dengan idenya yaitu menghubungkan *hypertext* dengan internet dan computer pribadi, sehingga mempunyai jaringan tunggal untuk membantu fisikawan CERN barbagai informasi yang tersimpan di laboratorium. *Hypertext* akan memungkinkan pengguna untuk *browsing* dengan mudah antara *text* pada halaman situs web dengan menggunakan *link*. Contoh pertama yang dikembangkan pada NEXT computer.

Info.Cern.Ch adalah alamat situs web dan *web server* pertama didunia yang berjalan pada sebuah computer NEXT di CERN. Halaman (*home page*) pertama alamatnya <http://info.cern.ch/hyprtext/www/TheProject.html>, yang terpusat pada informasi tentang proyek www. Pengunjung bisa belajar lebih banyak tentang *hypertext*, rincian teknis untuk menciptakan halaman *web* mereka sendiri, dan bahkan penjelasan tentang cara untuk mencari *web* untuk mendapatkan informasi.

Proyek pembuatan *web* oleh Tim Berners Lee menggunakan komputer NEXT yang digunakan pada tahun 1990. Komputer NEXT merupakan *server*

*web hypermedia browser* dan *web editor* pertama yang ada dan digunakan untuk projek pembuatan *web*.

*Server* mulai berkembang pada tahun 1991 dilembaga lain Eropa, dan Desember 1991 muncul server pertama diluar benua Eropa yang dipasang di AS di SLAC (*Stanford Linear Accelator*). Pada bulan November 1992 sudah terdapat 26 *server* didunia dan pada bulan Oktober tahun 1993 angka penambahan *server* meningkat menjadi lebih dari 200 *web server*. Pada Februari 1993, *National Center For Supercormputting Application* (NCSA) di University of Ilmois di Urban Champaign menulis versi pertama dari *Mosaic* yang merupakan ketersediaan untuk membuat web bagi orang yang menggunakan PC dan *Apple Macintoshes*.

Konsep awal terciptanya sebuah *web* dimulai sebagai alat untuk membantu menjawab pertanyaan sulit fisikiawan tentang alam semesta, namun sekarang penggunaannya berlaku untuk berbagai aspek untuk masyarakat global dan mempengaruhi kehidupan sehari-hari.

Di Akhir tahun 1995 jumlah situs web mencapai 300.000 situs web. Dan diperkirakan sekarang jumlah situs web berkisar  $\pm 80$  juta situs web dengan ratusan juta penggunanya diseluruh penjuru dunia. (Nugroho, 2008:47).

Jumlah situs web kian tidak terbatas sampai dengan saat ini. Data dari Netcraft yang merupakan perusahaan internet monitoring dalam Fajriutami (2009:1) “Jumlah situs web di internet sampai dengan juli 2009 mencapai 239.611.111 (239,6 juta)”. Pertambahan yang sangat meningkat disebabkan

adanya fasilitas *blogger* yang dapat dimanfaatkan pengguna untuk *sharing* komunikasi pada pengguna lainnya dalam internet.

## 2. Pengertian Situs Web

Dalam mengakses informasi dari dunia internet, pengguna akan menuju ke sebuah alamat *link* internet yang disebut nama *domain* (*Domain name/URL- Uniform Resource Locator*) dan akan menemukan informasi berbentuk teks, gambar, animasi ataupun suara dalam sebuah media yang disebut dengan *web site* atau situs. Situs web ini dibuka melalui sebuah program penjelajahan (*browser*) yang berada pada sebuah computer. Program penjelajahan yang dapat digunakan dalam computer agar dapat melakukan *browser* pada situs web diantaranya ada internet Explorer (IE), Firefox, Mozilla, Netscape, Safari dan Opera.

Pengertian Situs Web menurut Wikipedia dalam Zakaria (2007:17) adalah

*A Situs Web (or web site) is a collection of web pages. A web page is a document, typically written in HTML, that is almost always accessible via HTTP, a protocol that transfer information from the Situs Web's server to display in the user's web browser.*

Pengertian diatas menjelaskan bahwa situs web terdiri dari halaman *web* yaitu sebuah dokumen yang ditulis dalam *Hyper Text Markup Language* (HTML) yang dapat diakses melalui *Protocol Hiper Text Transfer Protocol* (HTTP) yang merupakan protokol untuk menyampaikan informasi dari sebuah pusat situs web untuk ditampilkan dihadapan pengguna program pembaca informasi yang ada pada situs web.

Pendapat lain diutarakan oleh Saputro (2007:1), situs web adalah:

Sebagai kumpulan halaman-halaman yang digunakan untuk menampilkan informasi teks, gambar diam atau gerak, animasi, suara dan atau gabungan dari semuanya baik yang bersifat statis maupun dinamis yang membentuk satu rangkaian bangunan yang saling terkait dimana masing-masing dihubungkan dengan jaringan-jaringan halaman (*HiperLink*)”.

Dari pengertian diatas dapat dilihat bahwa informasi dalam web bersifat *multimedia* dan informasi yang didistribusikan melalui *hyperlink*, dimana pengguna dapat mengakses informasi dengan cara *surfing* yaitu memperoleh informasi dengan meloncat dari satu halaman ke halaman lain tanpa batas ruang dan waktu. Situs web memiliki sifat statis dan dinamis. Bersifat statis apabila isi informasi situs web tetap atau dikatakan juga jarang berubah dan isi informasinya searah hanya dari pemilik situs web. Sedangkan situs web dikatakan bersifat dinamis apabila isi informasinya selalu berubah-ubah dan isi informasinya interaktif dua arah berasal dari pemilik serta pengguna situs web. Situs web dinamis dapat di *update* oleh pengguna ataupun pemilik situs web. Contoh situs web statis adalah seperti *profile* perusahaan, instansi atau organisasi baik swasta maupun pemerintah. Sedangkan contoh situs web dinamis adalah seperti *friendstar*, *facebook*, *twitter* dan lain sebagainya.

Untuk menyediakan sebuah situs web, maka kita harus menyediakan unsur-unsur penunjangnya. Ada 6 unsur-unsur dalam penyedia situs web menurut Saputro (2007:1-2):

1. Nama domain (*Domain name / URL – Uniform Resource Locator*)
2. Rumah tempat *Website (Web hosting)*
3. Bahasa Program (*Scripts Program*)
4. Desain *Website*

5. Program transfer data ke pusat data
6. Publikasi *Website*

### 1. Nama Domain (*Domain name /URL – Uniform Resource Locator*)

Nama domain atau *domain name/URL* adalah alamat unik di dunia internet yang digunakan untuk mengidentifikasi sebuah situs web. Atau dengan kata lain domain name adalah alamat yang digunakan untuk menemukan sebuah situs web pada dunia internet. Nama domain diperjualbelikan secara bebas di internet dengan status sewa tahunan. Masa sewa dapat diperpanjang, namun apabila pengguna lupa maka nama domain itu akan lepas dari ketersediannya untuk umum.

Nama domain mempunyai identifikasi ekstensi/akhiran sesuai dengan kepentingan dan lokasi keberadaan situs web tersebut. Contoh nama domain yang ber-ekstensi international adalah com, net, org, info, biz, name, ws. Dan contoh nama domain ber-ekstensi lokasi negara indonesia adalah:

- co.id : Untuk badan usaha, berbadan hukum sah
- ac.id : Untuk lembaga pendidikan
- go.id : Untuk lembaga pemerintahan RI
- mil.id : Untuk lembaga militer RI
- or.id : Untuk organisasi
- war.net.id : Untuk industri warung internet di Indonesia
- sch.id : Untuk lembaga pendidikan
- web.id : Untuk badan usaha, organisasi atau yang sifatnya perorangan untuk melakukan kegiatannya di WWW.

### 2. Rumah tempat *Website* (*Web hosting*)

Ini adalah tempat atau ruangan yang berada dalam *hardisk* yang berfungsi untuk menyimpan berbagai data, *file-file*, gambar, video, dan lain sebagainya yang akan diaplikasikan pada situs web. Kapasitas muatan data tergantung dari besarnya *web hosting* yang dipunyai. Biasanya pengguna akan memperoleh *control panel* yang terproteksi dengan *username* dan *password* untuk administrasi situs webnya.

Besarnya *hosting* ditentukan oleh kapasitas ruangan *hardisk* yang tersedia dalam ukuran MB (*Mega Byte*) atau GB (*Giga Byte*). Penyewaan *hosting* dilakukan dari perusahaan yang menyediakan jasa penyewaan *web hosting* yang banyak dijumpai baik di Indonesia maupun luar negeri.

### 3. Bahasa Program (*Scripts Program*)

Bahasa Program (*Scripts Program*) adalah bahasa yang digunakan untuk menerjemahkan setiap perintah dalam situs web pada saat diakses. Jenis atau ragam bahasa program sangat menentukan statis, dinamis, atau interaktifnya suatu situs web. Jenis-jenis bahasa program yang banyak dipakai para *designer* situs web antara lain; Hyper Text Markup Language (HTML), Active Server Pages (Asp), Programming Hypertext Processor (PHP), Java Server Pages (JSP), Java Scripts, Java applets, Extensible Markup Language (XML), dan sebagainya.

Bahasa dasar situs web adalah bahasa HTML. Sedangkan bahasa program PHP, Asp, JSP, dan lainnya adalah bahasa pendukung sebagai pengatur dinamis dan interaktifnya suatu Situs Web dan dapat dibuat sendiri. Bahasa ini biasanya digunakan untuk membuat portal berita, artikel, forum diskusi, buku tamu, *email*, *mailing list*, dan sebagainya yang memerlukan *up date* setiap harinya.

### 4. Desain Website

Desain situs web menentukan kualitas suatu situs web. Desain memiliki pengaruh yang besar untuk kunjungan pengguna. Untuk membuat *design* situs web dapat dilakukan sendiri atau menyewa jasa *web designer*. Banyak program yang tersedia untuk membangun *design* situs web antara lain; Macromedia Firework, Adobe Photoshope, Adobe Dreamweaver, Microsoft FrontPage, dan lain sebagainya.

#### 5. Program Transfer Data ke Pusat Data

Program transfer data ke pusat data maksudnya adalah *file-file* terpisah seperti bahasa program, data informasi teks, gambar dan lain sebagainya, dapat terpublikasi secara utuh pada situs web setelah melakukan program penjelajah (*browser*). Pengguna akan diberikan akses FTP (*File Transfer Protocol*) setelah memesan sebuah *web hosting* untuk dapat memindahkan *file-file* situs web ke pusat data *web hosting*. Untuk dapat menggunakan FTP diperlukan sebuah program FTP misalnya WS FTP, Smart FTP, Cute FTP, dan lain – lain.

#### 6. Publikasi Website

Keberadaan situs web tidak ada gunanya apabila tanpa ada kunjungan oleh pengguna internet. Efektif tidaknya sebuah situs web tergantung dari besarnya pengunjung dan komentar yang masuk, sehingga dalam hal ini diperlukan publikasi atau promosi. Cara promosi yang efektif dengan tak terbatas ruang dan waktu atau dengan kata lain publikasi atau promosi dilakukan pada jaringan internet melalui *search engine* (mesin pencari, seperti yahoo, google, MSN, *search* Indonesia, dan sebagainya).

Keberadaan sebuah situs web didunia kinternet sangat membantu pengguna dalam menemukan informasi yang infektif dan efisien bagi penggunanya. Namun ternyata penyediaan stus web tidak semuanya bersifat gratis, situs web yang bertujuan bisnis misalnya penyediannya bersifat komersial.

Untuk mendukung kelanjutan dari situs web diperlukan pemeliharaan setiap waktu yang sesuai dengan yang diinginkan. Pemeliharaan situs web bersifat penambahan informasi, berita, artikel, *link*, gambar, atau lain sebagainya pada *content* sebuah situs web.

Pemeliharaan situs web dapat dilakukan per periode tertentu seperti setiap hari, tipa minggu, tiap bulan sekali secara rutin atau secara periode tergantung kebutuhan tidak rutin). Pemeliharaan rutin biasanya dipakai oleh situs web berita, penyedia artikel, organisasi atau lembaga pemerinta. Sedangkan pemeliharaan periodic biasayan untuk situs web pribadi, penjualan/*e-commerce* dan lain sebagainya.

Situs web merupakan ruang informasi dalam internet. Pada internet terdapat berjuta situs web dengan banyak kepentingan informasi yang diberikan pada pengguna mulai dari situs web akademis, situs web yang menyajikan informasi berita-berita seputar dunia, situs web *games* dan lain sebagainya. Berjuta pilihan disajikan sesuai dengan kepentingan pengguna, karena penerbitan sebuah situs web bertujuan untuk mempublikasikan berbagai informasi kegiatan dalam segala aspek kehidupan.

### ***C. Situs Web Perpustakaan***



## 1. Situs Web Perpustakaan

Perpustakaan merupakan penyedia informasi, sedangkan situs web adalah sebuah aplikasi yang terdapat didalam teknologi internet yang dapat menampilkan teks, gambar diam dan bergerak, animasi, ataupun gabungan dari semuanya. Jadi dapat disimpulkan situs web perpustakaan adalah merupakan suatu kegiatan untuk mempublikasikan berbagai informasi yang dapat diakses melalui media internet.

Mekanisme situs web perpustakaan juga bertujuan untuk mengatasi bahan pustaka berbasis cetak kerentanan terhadap resiko rusak karena usia, penanganan yang keliru, metode dan ruang penyimpanan yang tidak tepat, serta kelembaban, selain dari situs web perpustakaan juga memberikan peluang baru bagi pengguna untuk bebas menggunakan perpustakaan tanpa terikat oleh waktu, jarak serta prosedur perpustakaan, karena pengguna dapat bebas memanfaatkan perpustakaan hanya dengan mengakses situs web perpustakaan melalui internet. Tujuan lainnya adalah perpustakaan dapat mempromosikan *grey literature collection* yang dimiliki sebagai bahan penarik bagi pengguna untuk mengunjungi perpustakaan baik secara tidak langsung (melalui media internet) atau secara langsung (datang ke perpustakaan).

Situs web perpustakaan dapat juga dikatakan sebagai perpustakaan *cyber library*/perpustakaan maya atau dikenal juga sebagai layanan *non book material* dikatakan demikian karena layanan yang diterapkan secara langsung bersentuhan dengan teknologi informasi. Situs web perpustakaan menyediakan layanan interaktif yang dapat dimanfaatkan pengguna untuk melakukan pembelajaran, contohnya

layanan operator, *web came*, *teleconference* dan membantu pengguna dalam memanfaatkan informasi dengan efektif dan efisien.

Situs web perpustakaan merupakan bentuk layanan baru yang ditawarkan oleh perpustakaan *digital*. Kecenderungan pengguna menggunakan sumber daya informasi elektronik baik yang bersifat ilmiah maupun non-ilmiah yang semakin meluas mendorong perpustakaan untuk membangun situs web perpustakaan.

Situs web perpustakaan merupakan bentuk layanan baru yang ditawarkan oleh perpustakaan *digital* dalam fasilitas memiliki jenis layanan elektronik. Hasugian (2009: 194-196) mengatakan ada 3 jenis layanan elektronik, antara lain:

- a. Layanan dengan menyediakan dokumen elektronik
  - b. Layanan dengan hanya menyediakan teks
  - c. Layanan dengan melanggan dokumen elektronik
- a. Layanan dengan menyediakan dokumen elektronik

Bentuk layanan ini dilakukan dimana perpustakaan menyediakan infrastruktur berupa computer personal dan dokumen elektronik. Dokumen elektronik yang dimaksud adalah dokumen yang digitalisasikan (dokumen tercetak menjadi elektronik) oleh perpustakaan khususnya koleksi *grey literature* misalkan skripsi, tesis, disertasi, laporan ilmiah dan lain sebagainya).

- b. Layanan dengan menyediakan akses

Pada layanan jenis ini sebuah perpustakaan apabila tidak memiliki koleksi dokumen elektronik, maka perpustakaan dapat menyediakan layanan akses berupa *link* ke informasi yang ada pada media internet. Untuk menjadi perpustakaan penyedia akses ke informasi elektronik membutuhkan

infrastruktur berupa computer personal, modem, wifi, layanan kesalah stu *provider* seperti indosat, idolanet atau juga bisa alternative berlangganan dengan menggunakan Telkomnet Instant.

c. Layanan dengan melanggan dokumen elektronik

Layanan elektronik dengan cara ini biasanya dengan melanggan pakel dokumen elektronik. Dokumen elektronik yang dilanggan biasanya *e-book*, *e-journal*, *e-magazine* dan lain-lain yang menawarkan jurnal elektronik dalam bentuk paket yang terdiri dari ratusan bahkan ribuan judul jurnal per paket.

Keterangan ini merupakan beberapa *content* yang pada umumnya tersedia pada situs web perpustakaan sebagai sumber daya informasi akademik bagi pengguna akademika. Situs web dapat dikatakan merupakan lanjutan dari wujud perpustakaan digital yang mana layanan sudah disuguhkan dalam bentuk elektronik dan akses sudah menggunakan computer dan jaringan internet sehingga memudahkan aktifitas pengguna dalam memanfaatkan layanan yang ada.

## **2. Fasilitas Situs Web Perpustakaan**

Situs web perpustakaan adalah salah satu cara mudah bagi perpustakaan untuk berbagai informasi dan meningkatkan kualitas perpustakaan tersebut ditengah-tengah masyarakat informasi yang tidak mengenal batas tempat dan waktu. Selain itu situs web juga dapat memberikan pelayanan informasi yang lebih

baik bagi pengguna perpustakaan, terutama menyangkut berbagai fasilitas dan sumber informasi yang dapat diakses pengguna perpustakaan.

Ada banyak fasilitas yang diaplikasikan pada situs web perpustakaan. Fasilitas/menu/fitur situs web perpustakaan pada umumnya merupakan informasi yang dimiliki perpustakaan dan serangkaian kegiatan yang ada di perpustakaan. University of Michigan-Flint dalam Winarko (2009:45) mengatakan “beberapa fitur yang perlu dalam situs web, yaitu *Content, Frequently asked question (FAQ), Profile, Image Gallery, Video, Personal Gallery, Link, Really Simple Syndication (RSS), Feed, and Contact Us*”.

Sedangkan menurut Winarko (2009:46-48) berpendapat fitur yang ada dalam situs web tidak berbeda pada fitur yang ada pada perpustakaan *digital*. Dan Fasilitas/menu/fitur yang harus dimiliki adalah sebagai berikut:

1. Fitur Keanggotaan
2. Fitur Pencarian
3. Fitur Link atau Pranala
4. Fitur Dwi Bahasa
5. Fitur Artikel
6. Folder dan Arsip

Menurut Winarko keenam fitur tersebut dipaparkan berdasarkan uji penelitiannya terhadap 6 fitur situs web perpustakaan yang ada diseluruh Universitas di Indonesia.

1. Fitur keanggotaan

Fitur ini adalah fitur yang membatasi pengguna terdaftar dengan pengguna lainnya. Pengguna yang merupakan anggota perpustakaan mendapat keuntungan dapat mengakses semua informasi yang tersedia diperpustakaan.

## 2. Fitur pencarian

Fitur pencarian dalam situs web perpustakaan berupa fasilitas *catalog* yang merupakan alat bantu sebagai petunjuk dan penelusuran suatu koleksi dokumen yang dimiliki dalam suatu perpustakaan. Dalam ilmu perpustakaan defenisi *catalog* menurut Suhendra (2007:1) adalah “daftar bahan pustaka baik berupa buku maupun non buku seperti majallah, surat kabar, microfilm, slide dan lain-lain yang dimiliki dan tersimpan pada suatu atau sekelompok perpustakaan”. Banyak informasi-informasi penting yang terdapat dalam *catalog* dan biasanya ini dimanfaatkan oleh pengguna perpustakaan sebagai alat bantu untuk menemukan informasi.

Sesuai dengan fungsinya sebagai alat bantu, dengan fasilitas ini pengguna dapat melakukan penelusuran untuk mencari informasi yang dibutuhkan dengan mekasukkan kata kunci (*keyword*) pada fasilitas pencarian dalam situs web perpustakaan yang tersedia.

## 3. Fitur *link* atau Pranala

Fitur ini merupakan rujukan (*link*) ke situs lain. Fitur *link* disediakan agar pencari informasi jauh lebih luas melakukan penelusuran. Melalui fasilitas ini pengguna mendapat keuntungan karena tidak perlu mencari

sendiri alamat terkait yang mungkin diperlukan untuk mendapatkan informasi sejenis.

#### 4. Fitur Dwi Bahasa

Fitur bahasa dapat memberikan kemudahan akses kepada pengguna informasi baik pengguna informasi domestic dan juga pengguna informasi internasional sehingga dapat memanfaatkan informasi yang tersedia pada situs web perpustakaan.

#### 5. Fitur Artikel

Penyedia fitur ini sangat bermanfaat untuk penelitian, sehingga artikel yang tersedia sangatlah bervariasi, mulai yang artikel bersifat populer hingga yang bersifat ilmiah. Penyediaan artikel biasanya disesuaikan dengan kebutuhan jenis perpustakaan.

#### 6. Folder dan Arsip

Folder dan arsip merupakan fasilitas yang digunakan perpustakaan untuk memindahkan *file* atau artikel yang bukan folder terkini. Dan *file* tersebut biasanya memiliki nilai jual informasi yang tinggi dan relative sulit mencari informasinya, sehingga disimpan dalam folder atau arsip situs web perpustakaan.

Fasilitas-fasilitas yang dapat ditampilkan pada situs web perpustakaan sebaiknya disesuaikan dengan jenis perpustakaan, kegiatan dan kebutuhan pengguna, sehingga informasi yang tersedia dapat tepat sasaran. Selain itu, diperlukan juga analisa awal perpustakaan kepada

pengguna untuk mengetahui fasilitas apa yang paling dibutuhkan sehingga pemanfaatan situs web akan lebih efektif bagi pengguna perpustakaan.

#### ***D. Pemanfaatan Situs Web Perpustakaan untuk Kegiatan Akademik***

Pengertian atau definisi dari pemanfaatan situs web perpustakaan dapat dilihat terlebih dahulu definisi dari kata pemanfaatan. Kamus Besar Bahasa Indonesia (2005:711) mengatakan bahwa “pemanfaatan adalah proses, cara, perbuatan, memanfaatkan sesuatu untuk kepentingan tersendiri”. Definisi situs web sebagaimana telah dijelaskan sebelumnya adalah merupakan sarana informasi *multimedia* yang terdapat pada internet dan dapat membantu pengguna dalam menemukan informasi yang efektif dan efisien. Sehingga secara sederhana dapat disimpulkan bahwa pemanfaatan Situs Web adalah suatu proses penelusuran informasi multimedia yang dipergunakan untuk membantu pengguna informasi dalam menemukan informasi yang dibutuhkan secara efektif dan efisien.

Telah dibahas sebelumnya definisi situs web perpustakaan merupakan suatu kegiatan untuk mempublikasikan berbagai informasi tentang perpustakaan (koleksi, fasilitas, dan lain-lain) dan kegiatannya yang dapat diakses melalui media internet. Jadi dapat dikatakan pemanfaatan situs web perpustakaan yang telah dipublikasikan dan dapat diakses melalui media internet yang kemudian diperuntukan bagi kegiatan akademik.

Kegiatan akademik adalah siklus kegiatan pembelajaran untuk menyelesaikan studi untuk mendukung pelaksanaan proses belajar. ( Kamus Besar Bahasa Indonesia, 2008: 290). Definisi diatas dapat disederhanakan menjadi suatu

rutinitas menyampaikan atau menerima ilmu pengetahuan dan pengembangannya secara terbuka dan leluasa yang terdapat pada lingkungan akademik. Kegiatan akademik meliputi Tri Dharma pendidikan yaitu merupakan proses pengajaran, penelitian dan pengabdian pada masyarakat. Kemudian pemanfaatan situs web perpustakaan pada umumnya difokuskan pada keperluan kegiatan akademik pelajar SMA se kabupaten Enrekang yang berkunjung di Kantor Perpustakaan Arsip dan PDE (Pengelola Data Elektronik). Hasugian (2005:14) mengatakan, “pada dasarnya pengguna dapat secara bebas memperlakukan informasi yang didapatnya melalui penelusuran diinternet”. Dengan kata lain informasi yang diperoleh dari hasil penelusuran dapat *download*, *diprint*/cetak, dan lain sebagainya sesuai dengan keperluan panggunanya.



#### ***A. Jenis Penelitian***

Jenis yang digunakan dalam penelitian ini adalah penelitian data asosiatif dengan pendekatan kuantitatif. Jenis penelitian ini dimaksudkan untuk mengetahui hubungan antara tingkat pemanfaatan situs web perpustakaan terhadap kegiatan akademik di Kantor Perpustakaan Arsip dan



PDE (Pengelola Data Elektronik) di Kabupaten Enrekang berdasarkan data yang ditemukan dilapangan. Jenis penelitian yang dilakukan oleh peneliti adalah melakukan observasi dilapangan atau tempat penelitian, kemudian menentukan jenis tes yang akan diberikan kepada subyek penelitian. Jenis tes yang dimaksud adalah tes pembagian angket kepada pemustaka yang berkunjung di Kantor Perpustakaan Arsip dan PDE (Pengelola Data Elektronik) tentang pemanfaatan situs web untuk kegiatan akademik. Selanjutnya, menganalisis hasil tersebut sebagai dasar dalam menarik kesimpulan. Dengan demikian pada penelitian ini, peneliti menggunakan tes tulis angket.

## ***B. Tempat dan Waktu Penelitian***

### **1. Tempat Penelitian**

Lokasi penelitian bertempat di kantor Perpustakaan Arsip dan PDE (Pengelola Data Elektronik) di Kabupaten Enrekang.

Alasan penulis mengambil tempat tersebut sebagai tempat penelitian adalah karena di kantor tersebut telah memasukkan piranti teknologi dan informasi. Salah satunya yaitu *web site* yang menjadi objek penelitian ini. Dengan adanya situs *web site* tersebut memudahkan pengguna perpustakaan melakukan akses informasi yang mereka butuhkan.

### **2. Waktu Penelitian**

Waktu penelitian ini akan dilaksanakan selama 1 bulan mulai dari tanggal 27 Agustus s/d 27 September 2014

**Tabel 2. Jadwal persiapan dan aktivitas penelitian**

Kegiatan	Bulan							
	Mei	Jun	Jul	Agt	Sep	Okt	Nov	Des
Observasi lapangan	√							
Penyusunan proposal	√	√						
Penyusunan instrumen penelitian		√						
Analisis data		√						
Uji kebasahan data		√						
Seminar proposal			√					
Penyempurnaan proposal			√					
Penelitian dan pengumpulan data				√				
Analisis data					√			
Pengujian data					√			
Penyusunan skripsi						√		
Ujian meja							√	

### C. *Populasi dan Sampel*

#### a. Populasi

Menurut Sugiyono (2010:117), Populasi adalah wilayah generalisasi yang terdiri dari objek dan subyek yang mempunyai kualitas dan karakteristik tertentu yang ditetapkan oleh peneliti. populasi penelitian ini adalah keseluruhan pemustaka yang berstatus pelajar SMA yang berkunjung di kantor Perpustakaan Arsip dan PDE (Pengelola Data Elektronik) di

Kabupaten Enrekang. Adapun jumlah pelajar SMA yang berkunjung tiap harinya adalah rata-rata 30 orang

b. Sampel

Sampel adalah sebagian yang diambil dari keseluruhan populasi yang diteliti yang dianggap mewakili seluruh anggota populasi (Hadi, 1986: 211). Selanjutnya, Arikunto menyatakan bahwa apabila subyek penelitian kurang dari 100 orang, maka lebih baik diambil semuanya sehingga penelitiannya merupakan penelitian populasi dari jumlah dan karakteristik yang dimiliki oleh populasi. Selanjutnya jika jumlah subyek cukup besar, maka diambil sampel antara 10-15% atau antara 20-25% tergantung dari waktu biaya dan tenaga yang tersedia (Arikunto, 2003: 76). Berhubung karena populasi yang ada dalam penelitian ini kurang dari 100 orang, maka seluruh jumlah populasi akan dijadikan sampel.

Metode penarikan sampel yang digunakan dalam penelitian ini adalah metode sensus yaitu semua anggota populasi dijadikan sampel (Singarimbun 1989:159). Mengenai sensus, Ruslan (2008:142) mengatakan bahwa alasan melakukan sensus yaitu peneliti sebaiknya mempertimbangkan untuk meneliti seluruh elemen-elemen dari populasi, jika elemen populasi relative sedikit dan variabilitas setiap elementnya yang tinggi. Sensus lebih layak dilakukan jika penelitian yang dimaksudkan untuk menjelaskan karakteristik setiap elemen dari populasi.

Berdasarkan pendapat Arikunto dan Ruslan tersebut diatas, penelitian menggunakan penelitian sensus yaitu mengambil sampel

penelitian secara keseluruhan yang berjumlah 30 orang siswa menengah atas (SMA) yang berkunjung di Kantor Perpustakaan Arsip dan PDE (Pengelola Data Elektronik) di Kabupaten Enrekang selama penelitian berlangsung.

#### ***D. Teknik Pengumpulan Data***

Adapun teknik pengumpulan data yang digunakan dalam penelitian ini adalah:

- a. Data Primer adalah data yang diperoleh melalui penelitian objek yang akan diteliti dilapangan dengan menggunakan teknik :
  - 1) *Observasi* yaitu melakukan pengamatan secara langsung ditempat penelitian untuk memperoleh data informasi secara aktual.
  - 2) *Kuesioner (Angket)* yaitu penulis menyebarkan angket atau daftar pertanyaan yang berhubungan dengan masalah penelitian.
- b. Data Sekunder yaitu data yang mendukung data primer yang bersumber dari penelitian kepustakaan (*Library Research*). Penelitian kepustakaan (*Library Research*) adalah suatu metode yang digunakan dalam pengumpulan data dengan jalan membaca buku-buku yang ada kaitannya dengan pokok permasalahan yang dibahas dengan menggunakan kutipan sebagai berikut :
  - 1) Kutipan langsung, yaitu mengutip suatu buku sesuai dengan aslinya tanpa mengubah redaksi dan tanda bacanya.

- 2) Kutipan tidak langsung, yaitu mengambil ide dari suatu sumber kemudian menuangkannya dalam redaksi penulis tanpa mengurangi maksud dan tujuan dari buku aslinya.

### ***E. Intrument Penelitian***

Instrument penelitian adalah alat atau fasilitas yang digunakan oleh seorang peneliti dalam mengumpulkan data agar pekerjaannya lebih mudah dan hasilnya lebih baik, dalam arti lebih cermat, lengkap dan sistematis sehingga lebih mudah diolah (Arikunto, 2000:136). Adapun instrument penelitian yang penulis gunakan yaitu:

1. Kuesioner (Angket)

Kuesioner merupakan sejumlah daftar pertanyaan tertulis yang diberikan kepada responden untuk dijawab. Yang menjadi dasar penilaian pada tanggapan responden yaitu :

**Variabel (X)**

Pemanfaatan situs web perpustakaan

**Variabel (Y)**

Kegiatan akademik

kemudian setiap alternatif jawaban diberi bobot sebagai berikut :

- a. untuk jawaban SS, diberi skor 4
- b. untuk jawaban S, diberi skor 3

- c. untuk jawaban TS, diberi skor 2
- d. untuk jawaban STS, diberi skor 1

## 2. Kamera

Adalah alat yang digunakan untuk mendokumentasikan data penelitian berbentuk gambar.

## 3. Lembar observasi

Yaitu alat yang digunakan untuk mendokumentasikan data penelitian berbentuk lembaran kertas, dengan cara pencatatan hasil pengamatan yang dilakukan oleh peneliti.

## ***F. Uji Validitas dan Realibilitas***

### **1. Uji Validitas**

Validitas menunjukkan sejauh mana suatu alat pengukur itu mengukur apa yang ingin diukur. Pada penelitian ini instrumen yang diuji validitasnya adalah instrumen persepsi pemustaka tentang tingkat pemanfaatan situs web di kantor Perpustakaan Arsip dan PDE (Pengelola Data Elektronik) terhadap kegiatan akademik di Kabupaten Enrekang. Pengujian validitas dilakukan dengan menghitung korelasi antara masing-masing pernyataan-pertanyaan dengan skor total dengan menggunakan teknik korelasi *product moment*, pada penelitian ini dilakukan dengan bantuan komputer program SPSS-20.

Uji validitasi ini adalah uji validitasi item, yaitu menguji terhadap kualitas item-itemnya. Yaitu dengan menghitung korelasi antara setiap item dengan skor total sebagai kriteria validilitasnya. Uji validitas dalam

penelitian ini menggunakan rumus korelasi *Pearson's Product Moment* sebagai berikut:

$$r_{xy} = \frac{n \sum X_i Y_i - (\sum X_i)(\sum Y_i)}{\sqrt{\{n \sum X_i^2 - (\sum X_i)^2\} \{n \sum Y_i^2 - (\sum Y_i)^2\}}}$$

Keterangan :

$r_{xy}$  = koefisien korelasi

$n$  = jumlah responden uji coba

$X$  = skor tiap item

$Y$  = skor seluruh item responden uji coba

$\sum X_i^2$  = Jumlah kuadrat item  $X_i$

$(\sum X_i)^2$  = Jumlah item  $X_i$  dikuadratkan

Berdasarkan hasil analisis, dari 12 butir pertanyaan, 11 nomor dinyatakan valid, dan 1 nomor dinyatakan tidak valid. Hasil analisis secara ringkas dapat dilihat pada tabel berikut:

**Tabel. 3**  
**Rangkuman uji validitas instrumen perpsepsi**  
**pemustaka.**

No Item	Variabel	Skor Item	Syarat	Status
P1	Variable X	490	0,361	Valid
P2		504	0,361	Valid
P3		480	0,361	Valid
P4		500	0,361	Valid
P5		420	0,361	Valid
P6		430	0,361	Valid
P7	Variable Y	400	0,361	Valid
P8		351	0,361	Tidak Valid
P9		575	0,361	Valid
P10		489	0,361	Valid

P11	475	0,361	Valid
P12	410	0,361	Valid

Berdasarkan hasil uji validitas di atas nilai korelasi antara skor item dengan skor total. Nilai ini kemudian di bandingkan dengan nilai r tabel, r tabel dicari pada signifikansi 0,05 dengan (n) 30 (angka 30 karena jumlah responden adalah 30 siswa), maka di dapat r tabel sebesar 0,361 (lihat r tabel Distribusi Nilai r tabel Signifikansi 5%). Dengan demikian nilai r hitung lebih besar dari nilai r tabel 0,361 maka item-item soal dikatakan valid atau layak untuk dijadikan angket penelitian.

## 2. Uji Realibilitas

Realibilitas artinya ketetapan teknik pengukuran, jadi angket yang reliabel adalah angket yang bersifat andal. Reliabilitas jawaban dari angket untuk mengukur variabel pada penelitian ini berdasarkan item-item valid dengan menggunakan teknik *Alpha Cronbach*. Uji realibilitas bertujuan untuk menguji sejauh mana alat pengukur dapat dipercaya atau diandalkan. Pengukur realibilitas dilakukan dengan menggunakan koefisien Alpha Cronbach ( $\alpha$ ). Dimana, biasanya realibilitas minimal 0,5 (Sandjojo, 2011:152-153)

Untuk menghitung realibilitas menggunakan rumus *alpha*, sebagai berikut:

$$r_{11} = \frac{k}{k-1} \times \left\{ 1 - \frac{\sum S_i}{S_t} \right\}$$

Dimana :



$r_{11}$  = Nilai reliabilitas

$\sum S_i$  = Jumlah varians skor tiap-tiap item

$S_t$  = Varians total

$k$  = Jumlah item

Hasil analisis menunjukkan instrumen pada penelitian ini memenuhi reliabilitas instrumen, seperti terlihat pada tabel berikut:

**Tabel. 4**  
**Rangkuman Uji Realibilitas Instrument**

<b>Reliability Statistics</b>			
Cronbach's Alpha	Cronbach's Alpha Based on Standardized Items	N of Items	Status
,557	,382	11	Reliable

Dari hasil di atas nilai Alpha sebesar 0,557, nilai ini kemudian kita bandingkan dengan nilai r tabel, r tabel di cari pada signifikansi 0,05 dengan uji 2 sisi dan jumlah data ( $n$ ) = 30, maka di dapat r tabel sebesar 0,575. Oleh karena nilai  $r = 0,557 > r \text{ tabel} = 0,361$  maka dapat disimpulkan bahwa item-item tersebut reliable.

#### ***G. Teknik Pengelolaan dan Teknik Analisis Data***

Berkaitan dengan teknik analisa data, Nazir (2005:346) mengemukakan bahwa “Analisa data merupakan bagian yang amat penting

dalam metode ilmiah, karena dengan analisis data dapat diberi makna dan arti yang berguna untuk memecahkan masalah penelitian”.

Analisis dilakukan untuk menyederhanakan suatu hasil penelitian yang pada akhirnya mudah untuk ditafsirkan. Peneliti menganalisa data yang sudah terkumpul dengan metode skor. Selanjutnya menurut Sugiyono (2004:29) untuk mengetahui kategori skor jawaban responden ditetapkan terlebih dahulu intervalnya. Dengan cara tersebut maka diperoleh interval untuk setiap jawaban, yaitu:

$$\begin{aligned} \text{Interval} &= \frac{\text{skor tertinggi} - \text{Skor terendah}}{\text{jumlah alternatif jawaban}} \\ &= \frac{4-1}{4} \\ &= \frac{3}{4} \\ &= 0,75 \end{aligned}$$

Sehingga untuk menentukan interval dari masing-masing kategori dapat ditemukan dengan skor dalam tabel sebagai berikut:

**Tabel. 5**  
**Interval, Kategori dan Skor Jawaban**

<b>Interval Jawaban</b>	<b>Kategori Jawaban</b>	<b>Pilihan Jawaban</b>	<b>Skor Jawaban</b>
<b>4,25 – 5,00</b>	Tinggi	A	4
<b>3,49 – 4,24</b>	Sedang	B	3
<b>2,73 – 3,48</b>	Cukup	C	2
<b>1,97 – 2,72</b>	Kurang	D	1

Kategori diatas untuk menganalisa setiap indikator variabel bebas (X) dan variabel terikat (Y) dengan mencari rata-ratanya.



UNIVERSITAS ISLAM NEGERI

**BAB IV**

**HASIL PENELITIAN DAN PEMBAHASAN**

ALAUDDIN

**A. *Gambaran Umum Perpustakaan Arsip dan PDE Kabupaten Enrekang***

**1. Sejarah Singkat Perpustakaan Arsip dan PDE Kabupaten Enrekang**

Sebelum otonomi daerah, Perpustakaan Umum Kabupaten Enrekang dibentuk berdasarkan Peraturan daerah Kabupaten Dati II Enrekang Nomor 9 Tahun 1990 diresmikan pengoperasiannya pada

tanggal 21 september 1992 sebagai UPTD Dinas Pendidikan dan Kebudayaan Kabupaten Enrekang. Dengan adanya Undang-Undang No. 22 Tahun 1999 Tentenag Otonomi Daerah Perpustakaan Umum Kabupaten Enrekang telah beberapa kali mengalami perubahan momenkultur yakni:

- a. Berdasarkan Peraturan Daerah No. 09 Tahun 2000 tentang pembentukan Kantor Pengelola Data Elektronik, Perpustakaan dan Arsip daerah Kabupaten Enrekang yang dipimpin oleh DRS. Nurdin Alam.
- b. Peraturan Daerah No. 8 tahun 2003 tentang pembentukan Badan Informasi, Komunikasi, Pengelola Data Elektronik dan Perpustakaan yang dipimpin oleh Drs. Arafah, M.Pd.
- c. Peraturan Pemerintah No. 41 tahun 2007 berdasarkan peraturan Daerah No. 6 tahun 2008 tentang Lembaga Teknis Daerah yakni Kantor Perpustakaan Arsip dan Pengelola Data Elektronik yang masih dipimpin oleh Drs. Arafah, M.Pd.
- d. Pada tahun 2009 sampai tahun 2010 dipimpin oleh Suparman P, SH.
- e. Pada tahun 2011 dipimpin oleh Mutarsa Lamamma, SE.
- f. Tahun 2012 sampai tahun 2014 dipimpin oleh Amirulla, SE
- g. Tahun 2014 dipimpin oleh Ridwan Palembai, SE hingga sekarang.

Hingga saat ini pegawai Perpustakaan Arsip dan Pengelola Data Elektronik Kabupaten Enrekang sebanyak 22 orang yang terdiri dari 6 orang pustakawan dan 16 orang Staf/Administrasi. Namun demikian suatu perpustakaan yang ideal itu bukan yang berkaitan dengan perpustakaan harus maksimal terutama dalam perpustakaan, karena dengan aplikasi inilah segala aktivitas yang ada di perpustakaan dapat berjalan dengan efektif dan efisien.

Adapun visi dan misi Perpustakaan Arsip dan Pengelola Data Elektronik Kabupaten Enrekang adalah

1. Visi

Menjadikan Kantor Perpustakaan Arsip Dan Pengelola Data Elektronik Kabupaten Enrekang sebagai wahana untuk menemukan informasi yang terdepan pada tahun 2014.

2. Misi

- a. Meningkatkan Pengelolaan Perpustakaan Kearsipan dan Pengelola Data Elektronik.
- b. Meningkatkan dan menciptakan Sumber Daya Manusia yang professional dalam bidang Perpustakaan Arsip dan Pengelola Data Elektronik.
- c. Meningkatkan pembangunan sarana dan prasarana perpustakaan Kearsipan dan Pengelola Data Elektronik.

- d. Meningkatkan kerja sama dibidang Perpustakaan Kearsipan dan Pengelola Data Elektronik.
- e. Meningkatkan layanan Perpustakaan Kearsipan berbasis Teknologi Informasi.
- f. Membina, mengembangkan promosi, minat dan kebinasaan membaca masyarakat serta pengembangan telematika.
- g. Meningkatkan kualitas dan kuantitas penyelenggaraan, pembinaan dan pengawasan kearsipan dalam rangka mencapai tertib administrasi.

## 2. Struktur Organisasi

“Struktur organisasi ialah pola formasi tentang bagaimana orang dan pekerjaan dikelompokkan” (James L. Gibbson, 1985 : 10). Proses berkenaan dengan aktifitas yang member kehidupan pada skema organisasi itu. Komunikasi, pengambilan keputusan, evaluasi prestasi kerja, sosialisasi dan pengembangan karier adalah proses dalam setiap organisasi. Sedangkan organisasi adalah sekelompok manusia yang tergabung dalam suatu wadah dengan maksud mencapai tujuan bersama yang telah digariskan sebelumnya.

Struktur organisasi diperlukan untuk memberikan wadah, tujuan, misi, tugas pokok dan fungsi yang diselenggarakan berlangsung secara terus menerus maka harus dikembangkan agar memungkinkan berlakunya fungsionalisasi yang menjadi landasan peningkatan efisiensi dan efektifitas organisasi. Fungsionalisasi memerlukan orang-orang

yang harus bekerja sama serta pemrakarsa kerjasama tersebut atau secara fungsional seorang bertanggung jawab atas suatu bidang dalam organisasi yang memerlukan kerjasama dengan pemegang tanggung jawab bidang lain.

Dalam melaksanakan tugas dan fungsi tersebut, maka berdasarkan Peraturan Daerah Enrekang Nomor 06 tahun 2008 tentang pembentukan, susunan organisasi dan tata kerja lembaga teknis Daerah Kabupaten Enrekang maka Kantor Perpustakaan Arsip dan Pengelola Data Elektronik Kabupaten Enrekang mempunyai Struktur/perangkat organisasi yang digambarkan dalam bentuk diagram sebagai berikut:

UNIVERSITAS ISLAM NEGERI  
**STRUKTUR ORGANISASI**  
**PERPUSTAKAAN ARSIP DAN PENGELOLA**  
**DATA ELEKTRONIK KABUPATEN ENREKANG**  
M A K A S S A R

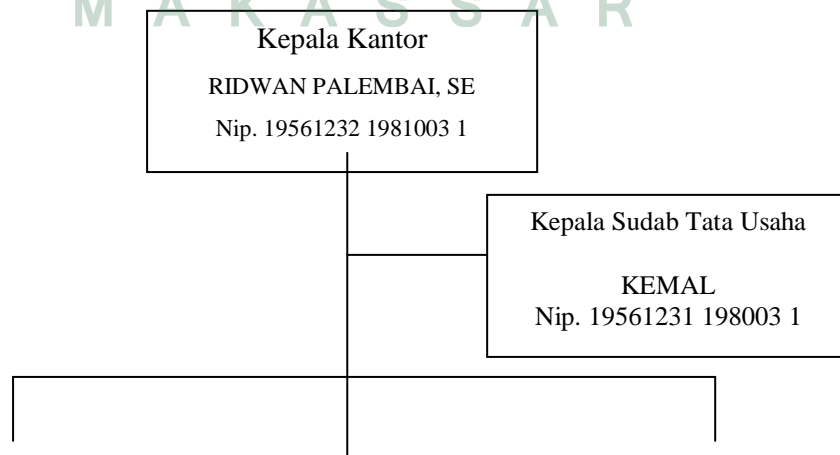

<p>Kepala Seksi Perpustakaan</p> <p>HERLIANY, S.IP NIP. 19630705 198003 167</p>	<p>Kepala Seksi Arsip</p> <p>RASLINA, ST NIP. 19790422 200212 006</p>	<p>Kepala Seksi PDE</p> <p>H. ADB MUIS NIP. 19580312 198101 1 005</p>
---	---	---

Dengan kedudukan, tugas pokok dan fungsi yang strategis maka Kantor Perpustakaan Arsip dan Pengelola Data Elektronik merupakan lembaga yang memegang peranan sangat penting dalam proses pembangun di Kabupaten Enrekang, khususnya dalam pelayanan untuk menjalankan tugas dan fungsinya dalam rangka mewujudkan pembangunan daerah.

Adapun tugas dan fungsi Perpustakaan Arsip dan Pengelola Data Elektronik Kabupaten Enrekang sebagai berikut:

- a. Perumusan kebijakan teknis dibidang Perpustakaan Arsip dan Pengelola Data Elektronik meliputi: pengemangan, pengolahan dan pelestarian bahan pustaka, layanan, otomasi dan pengembangan jaringan informasi perpustakaan, pengolahan dan pelestarian arsip, pembinaan dan pengembangan kearsipan serta pengembangan telematika.
- b. Penyelenggaraan urusan perpustakaan, arsip serta pelayanan umum dibidang pengembangan, pengelolaan dan pelestarian bahan pustaka, layanan, otomasi dan pengembangan jaringan informasi perpustakaan, pengelolaan dan pelestarian arsip, pengembangan telematika.
- c. Pembinaan dan penyelenggaraan tugas dibidang pengembangan, pengolahan dan pelestarian bahan pustaka, layanan, otomasi dan



pengembangan jaringan informasi perpustakaan, pengelolaan dan pelestarian arsip, dan pembinaan, pengembangan telematika

### 3. Koleksi Perpustakaan

Koleksi atau sumber informasi perpustakaan merupakan salah satu pilar atau kekuatannya dan daya tarik utama bagi pengunjung. Oleh sebab itu agar pilar tersebut kuat maka koleksi perpustakaan juga harus kuat dalam pengertian memadai dalam hal jumlah, jenis, ragam dan mutu. Sementara itu semua koleksi yang dihimpun sebagai sumber informasi harus direncanakan dengan sebaik-baiknya sehingga sesuai dengan kebutuhan pemakai dan tidak menyimpang dari kebijakan perpustakaan.

Oleh karena itu Perpustakaan Arsip dan Pengelola Data Elektronik Kabupaten Enrekang didukung oleh koleksi yang beraneka ragam. Adapun beberapa jenis koleksi yang dimiliki Perpustakaan Arsip dan Pengelola Data Elektronik Kabupaten Enrekang dapat dilihat pada tabel di bawah ini:

**Tabel. 6 Jumlah Koleksi Buku**

No	Jenis Koleksi	Jumlah	Eksampler
1	Buku	10338	22554
2	Fiksi	1235	1855
3	Referensi	245	745
4	Majalah Populer	8	145
5	Majalah Ilmiah/Jurnal	5	110
6	Brosur/panflet/leaflet	0	250
	Jumlah	11831	25659

**Tabel. 7 Jumlah Koleksi Non Buku**

No	Jenis Koleksi	Jumlah
1	Peta	10 Buah
2	Bola Dunia (Globe)	2 Buah
3	Audio/digital (CD)	1249 Buah

Sedangkan jumlah anggota Perpustakaan Arsip dan Pengelola Data Elektronik Kabupaten Enrekang yang terdaftar hingga akhir penelitian ini sebanyak 826 yang terdiri dari:

**Tabel. 8 Daftar Anggota Perpustakaan**

No	Anggota	Jumlah
1	PNS	110 Orang
2	Mahasiswa/i	286 Orang
3	Pelajar	347 Orang
4	Masyarakat Umum	85 Orang

Daftar Anggota Perpustakaan dalam bentuk diagram sebagai berikut:

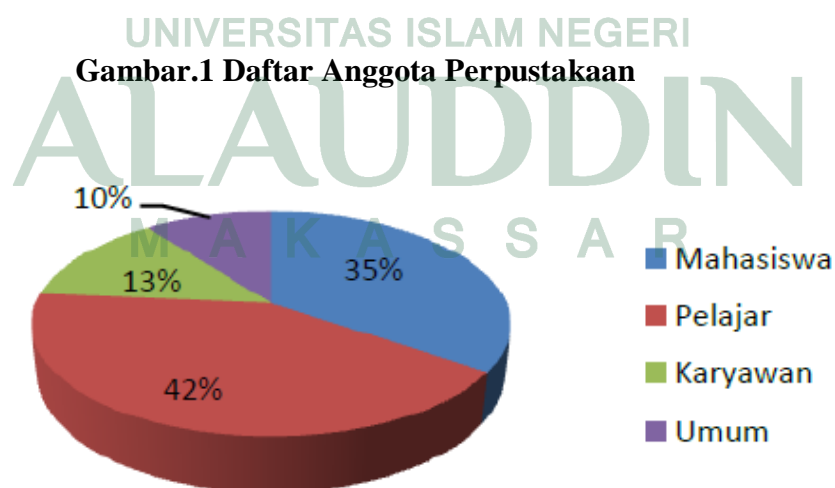

#### **4. Fasilitas dan Pelayanan Perpustakaan Arsip dan Pengelola Data Elektronik Kabupaten Enrekang**

Keberadaan Fasilitas atau sarana dan prasarana sangat diperlukan dalam pencapaian tujuan organisasi dalam pelaksanaan kegiatan, begitu pula dengan Perpustakaan Arsip dan Pengelola Data Elektronik Kabupaten Enrekang, layanan dan Fasilitas yang dimiliki adalah sebagai berikut:

- a. Fasilitas Komputer
  1. Ruang Kepala dan Kepala seksi perpustakaan terdapat 4 unit computer.
  2. Ruang pengadaan dan pengelolaan koleksi terdapat 7 unit computer.
  3. Pelayan peminjaman dan pengembalian (sirkulasi) terdapat 3 unit computer.
  4. Layanan otomasi OPAC memiliki 4 unit computer.
- b. Ruang Baca

Fasilitas ruang baca terdesain sesuai kebutuhan pemustaka yang beragam dan sering memanfaatkan fasilitas perpustakaan sebagai penyedia informasi misalnya ruang baca khusus anak-anak, ruang baca untuk umum (remaja dan dewasa) dan ruang baca khusus untuk referensi yang merupakan saran untuk memudahkan bagi pemustaka dalam temu balik informasi yang dibutuhkan sesuai maksud yang dituju.

c. Layanan Pemustaka

1. Pelayanan teknis yang meliputi layanan penitipan barang, layanan keanggotaan, layanan sirkulasi yang meliputi peminjaman bahan pustaka, pengembalian dan perpanjangan waktu peminjaman, layanan baca di tempat, layanan hotspot gratis, dan layanan perpustakaan keliling.
2. Pelayanan penunjang yang meliputi jam buka layanan dimana jadwal layanan tersebut memiliki nilai plus dibandingkan dengan perpustakaan lain dimana jam buka layanan hingga pukul 22.00 Wita. Sehingga pemustaka yang tidak sempat tuk mengunjungi perpustakaan dapat memanfaatkan fasilitas Perpustakaan Arsip dan PDE (Pengelola Data Elektronik) di Kabupaten Enrekang saat malam hari.

Adapun jadwal buka layanan di perpustakaan Arsip dan PDE (Pengelola Data Elektronik) di Kabupaten Enrekang sebagai berikut:

**Tabel. 9 Jadwal Buka Pelayanan**

Hari Kerja	Pagi Wita	Siang Wita	Malam wita
Senin-Kamis	08.00-12.00	13.00-17.00	19.00-22.00
Jumat	08.00-11.00	14.00-17.00	19.00-22.00
Sabtu	08.00-12.00	13.00-17.00	19.00-22.00

**5. Sistem Pelayanan di Perpustakaan Arsip dan PDE (Pengelola Data Elektronik) di Kabupaten Enrekang**

Salah satu fungsi perpustakaan adalah memberikan pelayanan kepada para pemustaka perpustakaan dalam mencari sumber informasi yang mereka butuhkan baik itu dalam hal keilmuan maupun kepentingan penelitian.

Sistem Pelayanan yang diterapkan di Perpustakaan Arsip dan PDE (Pengelola Data Elektronik) di Kabupaten Enrekang adalah pelayanan terbuka (*open acces*) dimana pemustaka yang langsung masuk keruangan koleksi untuk memilih dan mengambil koleksi yang mereka butuhkan dan dapat meminjam koleksi yang disiapkan dengan syarat harus menjadi anggota perpustakaan terlebih dahulu. Meskipun sistem yang diterapkan adalah pelayan terbuka tetapi masih ada jenis koleksi yang tidak dapat diakses langsung oleh pemustaka karena dengan beberapa pertimbangan demi kelastarian koleksi tersebut.

**B. Tanggapan Responden Mengenai Tingkat pemanfaatan situs web perpustakaan di Kantor Perpustakaan Arsip dan PDE (Pengelola Data Elektronik) terhadap kegiatan akademik di Kabupaten Enrekang.**

Untuk mengetahui hubungan antara tingkat pemanfaatan situs web perpustakaan terhadap kegiatan akademik, maka peneliti menguraikan hasil penelitian yang informasinya diperoleh dari jawaban angket 30 responden.

1. Tanggapan responden mengenai seberapa sering memanfaatkan situs web perpustakaan di kantor Perpustakaan Arsip dan PDE (Pengelola Data Elektronik).

**Tabel. 10**  
**Tingkat Pemanfaatan situs web perpustakaan**

No	Uraian	Skor (S)	Frekuensi (F)	Presentase %	Nilai
1	Sangat Setuju	4	15	50%	60
2	Setuju	3	15	50%	45
3	Tidak setuju	2	-	-	-
4	Sangat Tidak setuju	1	-	-	-
Jumlah			30	100%	105
Rata-rata					3.5

*Sumber: diolah pada tanggal 17 september 2014*

Tabel diatas menunjukkan seberapa sering pemustaka memanfaatkan situs web perpustakaan di kantor Perpustakaan Arsip dan PDE (Pengelola Data Elektronik) di Kabupaten Enrekang dengan rincian sebagai berikut: 15 Orang atau 50% menyatakan sangat setuju, 15 orang atau 50% menyatakan setuju. Sedangkan tidak ada responden atau 0% yang menyatakan tidak setuju dan sangat tidak setuju dengan nilai rata-rata 3,5

2. Tanggapan responden tentang penggunaan situs web perpustakaan dapat mempermudah responden dalam menelusuri informasi.

**Tabel. 11**  
**Penggunaan Situs Web Perpustakaan dapat mempermudah dalam penelusuran informasi**

No	Uraian	Skor (S)	Frekuensi (F)	Presentase %	Nilai
1	Sangat Setuju	4	10	33,33%	40
2	Setuju	3	20	66,66%	60
3	Tidak setuju	2	-	-	-

4	Sangat Tidak setuju	1	-	-	-
Jumlah			30	100%	100
Rata-rata					3,33

*Sumber: diolah pada tanggal 17 september 2014*

Tabel diatas menunjukkan tanggapan responden yang menyatakan bahwa dengan menggunakan situs web perpustakaan di kantor Perpustakaan Arsip dan PDE (Pengelola Data Elektronik) mempermudah dalam menelusuri informasi dengan rincian sebagai berikut: sekitar 10 orang atau 33,33% yang menyatakan setuju, 20 orang atau 66,66% menyatakan sangat setuju. Sedangkan tidak ada responden atau 0% yang menyatakan tidak setuju dan sangat tidak setuju dengan nilai rata-rata 3,33.

3. Tanggapan responden mengenai pemanfaatan situs web perpustakaan sangat membantu dalam kegiatan pembelajaran.

**Tabel. 12**  
**Pemanfaatan Situs Web Perpustakaan sangata membantu dalam kegiatan pembelajaran**

No	Uraian	Skor (S)	Frekuensi (F)	Presentase %	Nilai
1	Sangat Setuju	4	14	46,66%	56
2	Setuju	3	15	50%	45
3	Tidak setuju	2	1	3,33%	2
4	Sangat Tidak setuju	1	-	-	-
Jumlah			30	100%	103
Rata-rata					3,43

*Sumber: diolah pada tanggal 17 September 2014*

Dari table diatas menunjukkan tanggapan responden tentang dalam memanfaatkan situs web perpustakaan di kantor Perpustakaan Arsip dan PDE (pengelola Data Elektronik) di Kabupaten Enrekang dapat mempermudah dalam kegiatan pembelajaran dengan rincian sebagai berikut: 14 orang atau 46,66% yang menyatakan sangat setuju, 15 orang atau 50% yang menyatakan setuju, 1 orang atau 3,33% yang menjawab tidak setuju dan tidak ada responden atau 0 % yang menyatakan sangat tidak setuju. Dengan nilai rata-rata 3,43

4. Tanggapan responden tentang pemanfaatan situs web perpustakaan dikantor Perpustakaan Arsip dan PDE (Pengelola Data Elektronik) membantu dalam mendapatkan referensi sumber belajar.

**Tabel. 13**  
**Pemanfaatan Situs Web Perpustakaan membantu dalam mendapatkan referensi/sumber belajar**

No	Uraian	Skor (S)	Frekuensi (F)	Presentase %	Nilai
1	Sangat Setuju	4	12	40%	48
2	Setuju	3	17	56,66%	51
3	Tidak setuju	2	1	3,33%	2
4	Sangat Tidak setuju	1	-	-	-
Jumlah			30	100 %	101
Rata-rata					3,36

*Sumber: diolah pada tanggal 17 September 2014*

Tabel diatas menunjukkan tingkat pemanfaatan situs web perpustakaan di kantor Perpustakaan Arsip dan PDE (Pengelola Data Elektronik) di Kabupatyen Enrekang membantu dalam mendapatkan referensi/sumber



belajar dengan rincian sebagai berikut: 12 orang atau 40% yang menyatakan sangat setuju, 17 orang atau 56,66% yang menyatakan setuju, 1 orang atau 3,33% yang menyatakan tidak setuju dan tidak ada responden atau 0 % yang menyatakan sangat tidak setuju dengan nilai rata-rata 3,36.

5. Tanggapa responden tentang informasi yang terdapat pada situs web perpustakaan akurat dan valid.

**Tabel. 14**  
**Informasi Pada Situs Web Perpustakaan Akurat dan Valid**

No	Uraian	Skor (S)	Frekuensi (F)	Presentase %	Nilai
1	Sangat Setuju	4	7	23,33%	28
2	Setuju	3	24	80%	72
3	Tidak setuju	2	1	3,33%	2
4	Sangat Tidak setuju	1	-	-	-
Jumlah			30	100%	102
Rata-rata					3,4

*Sumber: diolah pada tanggal 17 September 2014*

Dari table diatas menunjukkan tanggapan responden mengenai informasi pada situs web perpustakaan di Kantor Perpustakaan Arsip dan PDE (Pengelola Data Elektronik) di Kabupaten Enrekang akurat dan valid dengan rincian sebagai berikut: 7 orang atau 23,33% yang menyatakan sangat setuju, 24 orang atau 80% yang menyatakan setuju, 1 orang atau 3,33% yang menyatakan tidak setuju dan tidak ada responden atau 0% yang menjawab sangat tidak setuju dengan nilai rata-rata 3,4.

6. Tanggapan responden mengenai informasi yang terdapat pada situs web perpustakaan sangat lengkap.

**Tabel. 15**  
**Informasi Pada Situs Web Perpustakaan Sangat Lengkap**

No	Uraian	Skor (S)	Frekuensi (F)	Presentase %	Nilai
1	Sangat Setuju	4	8	26,66%	32
2	Setuju	3	22	73,33%	66
3	Tidak setuju	2	-	-	-
4	Sangat Tidak setuju	1	-	-	-
Jumlah			30	100%	98
Rata-rata					3,26

Sumber: diolah pada tanggal 17 September 2014

Dari tabel diatas menunjukkan tanggapan responden mengenai informasi yang terdapat pada situs web perpustakaan di Kantor Perpustakaan Arsip dan PDE (Pengelola Data Elektronik) di kabupaten Enrekang sangat lengkap dengan rincian sebagai berikut: 8 orang atau 26,66% yang menjawab sangat setuju, 22 orang atau 73,33% yang menjawab setuju dan tak ada responden yang menjawab tidak setuju dan sangat tidak setuju. Nilai rata- rata 3,26.

7. Tanggapa reponden bahwa untuk mempermudah dalam mengerjakan tugas sekolah, mereka sering memanfaatkan fasilitas yang ada dalam situs web perpustakaan.

**Tabel. 16**  
**Tingkat Pemanfaatan Fasilitas Situs Web Perpustakaan Untuk Mempermudah Mengerjakan Tugas Sekolah**

No	Uraian	Skor (S)	Frekuensi (F)	Presentase %	Nilai
1	Sangat Setuju	4	5	16,66%	20
2	Setuju	3	24	80%	72
3	Tidak setuju	2	1	3,33%	2
4	Sangat Tidak setuju	1	-	-	-
Jumlah			30	100 %	94
Rata-rata					3,13

Sumber: diolah pada tanggal 17 September 2014

Dari table diatas menunjukkan tingkat pemanfaatan fasilitas situs web perpustakaan untuk mempermudah mengerjakan tugas sekolah di kantor Perpustakaan Arsip dan PDE (Pengelola Data Elektronik) di Kabupaten Enrekang denga rincian sebagai berikut: 5 orang atau sekitar 16,66% yang menyatakan sangat setuju, 24 orang atau 80% yang menyatakan setuju, 1 orang atau 3,33% yang menyatakan tidak setuju, dan tidak ada yresponden yang menjawab sangat tidak setuju. Nilai rata-rata 3,13.

8. Tanggapan responden tentang pemanfaatan situs web perpustakaan di Kantor Perpustakaan Arsip dan PDE (Pengelola Data Elektronik) di kabupaten enrekang untuk kebutuhan forum belajar (e-learning).

**Tabel. 17**

**Pemanfaatan Situs Web Perpustakaan Untuk Kebutuhan Forum Belajar**

No	Uraian	Skor (S)	Frekuensi (F)	Presentase %	Nilai
1	Sangat Setuju	4	18	60%	72
2	Setuju	3	12	40%	36
3	Tidak setuju	2	-	-	-
4	Sangat Tidak setuju	1	-	-	-
Jumlah			10	100%	108
Rata-rata					3,6

*Sumber: diolah pada tanggal 17 September 2014*

Dari tabel diatas menunjukkan tingkat pemanfaatan situs perpustakaan di Kantor Perpustakaan Arsip dan PDE (Pengelola Data Elektronik) di kabupaten Enrekang untuk forum belajar dengan rincian

sebagai berikut: 18 orang atau 60% yang menyatakan sangat setuju, 12 orang atau 40% yang menyatakan setuju. Tidak ada respondent yang menjawab tidak setuju maupun sangat tidak setuju. Nilai rata-rata 3,6.

9. Tanggapan responden bahwa mereka lebih sering mendownload file ketika informasi yang dibutuhkan telah diperoleh.

**Tabel. 18**

**Pengukuran Mendownload File Ketika Informasi Telah Diperoleh**

No	Uraian	Skor (S)	Frekuensi (F)	Presentase %	Nilai
1	Sangat Setuju	4	10	33,33%	40
2	Setuju	3	19	63,33%	57
3	Tidak setuju	2	1	3,33%	2
4	Sangat Tidak setuju	1	-	-	-
Jumlah			30	100 %	99
Rata-rata					3,3

*Sumber: diolah pada tanggal 17 September 2014*

Dari table diatas menunjukkan bahwa responden lebih seing mendownload file ketika informasi yang mereka butuhkan telah diperoleh dengan rincian sebagai berikut: 10 orang atau sekitar 33,33% yang menjawab sangat setuju, 19 orang atau 63,33% yang menjawab setuju, 1 orang atau sekitar 3,33% yang menjawab tidak setuju dan tidak ada responden tang menjawab sangat tidak setuju dengan nilai rata-rata 3,3.

10. Tanggapan responden tetang tingkat penggunaan file *e-book* sebagai sumber belajar.

**Tabel. 19**

**Tingkat Penggunaan File E-book**

No	Uraian	Skor (S)	Frekuensi (F)	Presentase %	Nilai
----	--------	----------	---------------	--------------	-------

1	Sangat Setuju	4	12	40%	48
2	Setuju	3	17	56,66%	51
3	Tidak setuju	2	1	3,33%	2
4	Sangat Tidak setuju	1	-	-	-
Jumlah			30	100 %	101
Rata-rata					3,36

Sumber: diolah pada tanggal 17 September 2014

Dari tabel diatas meunjukkan tinggak penggunaan aplikasi file *e-book* sebagai sumber belajar dengan rincian sebagai berikut: 12 orang atau sekitar 40% yang menjawab sangat setuju, 17 orang atau 56,66% yang menjawab setuju, 1 orang atau 3,33% yang menjawab tidak setuju dan tidak ada responden atau 0% yang menjawab sangat tidak setuju. Nilai rata-rata 3,36.

- Tanggapan responden tentang penggunaan situs web perpustakaan dapat meningkatkan prestasi mereka pada bidang akademik.

**Tabel. 20**  
**Penggunaan Situs Web Perpustakaan Terhadap Peningkatan Pretasi Pada Bidang Akademik**

No	Uraian	Skor (S)	Frekuensi (F)	Presentase %	Nilai
1	Sangat Setuju	4	17	56,66%	68
2	Setuju	3	13	43,33%	39
3	Tidak setuju	2	-	-	-
4	Sangat Tidak setuju	1	-	-	-
Jumlah				100%	107
Rata-rata					3,56

Sumber: diolah pada tanggal 17 September 2014

Dari tabel diatas menunjukkan dengan menggunakan situs web perpustakaan di Kantor Perpustakaan Arsip dan PDE (Pengelola Data Elektronik) di Kabupaten Enrekang mengalami peningkatan prestasi pada

bidang akademik dengan rincian sebagai berikut: 17 orang atau 56,66% yang menjawab sangat setuju, 13 orang atau 43,33% yang menjawab setuju, dan tidak ada responden yang menjawab tidak setuju dan sangat tidak setuju dengan nilai rata-rata 3,56.

### **C. Hubungan Tingkat Pemanfaatan Situs Web Perpustakaan di Kantor Perpustakaan Arsip dan PDE (Pengelola Data Elektronik) Terhadap Kegiatan Akademik di Kabupaten Enrekang.**

1. Untuk mengetahui ada atau tidak ada hubungan antara tingkat pemanfaatan situs web perpustakaan terhadap kegiatan akademik di Kantor Perpustakaan Arsip dan PDE (Pengelola Data Elektronik) di Kabupaten Enrekang dan juga untuk mengetahui apakah hubungannya signifikan atau tidak, maka dilakukan uji signifikansi dengan tahap-tahap sebagai berikut:

a. Menentukan hipotesis

Ho : Tidak ada hubungan antara tingkat pemanfaatan situs web perpustakaan dengan kegiatan akademik di Kantor Perpustakaan Arsip Dan PDE (Pengelola Data Elektronik) di Kabupaten Enrekang

Ha : terdapat hubungan Antara tingkat pemanfaatan situs web perpustakaan dengan kegiatan akademik di Kantor Perpustakaan Arsip Dan PDE (Pengelola Data Elektronik) di Kabupaten Enrekang.

b. Menentukan tingkat signifikan

Pengujian menggunakan uji dua sisi dengan tingkat signifikan  $\alpha=5\%$  atau 0.05.

c. Nilai signifikan

Dari tabel uji korelasi didapat nilai signifikan sebesar 0.282.

d. Kriteria pengujian

$H_0$  diterima jika signifikansi  $> 0.05$

$H_a$  ditolak jika signifikansi  $< 0.05$

e. Membandingkan nilai signifikansi

Nilai signifikansi  $0.282 > 0.05$ , maka  $H_a$  diterima.

f. Kesimpulan

Karena nilai signifikansi 0.282 yang berarti  $0.282 > 0.05$ , maka  $H_a$  diterima, yang artinya terdapat hubungan yang positif dan signifikan antara tingkat pemanfaatan situs web perpustakaan di Kantor Perpustakaan Arsi dan PDE (Pengelola Data Elektronik) terhadap Kegiatan akademik di Kabupaten Enrekang.

2. Dalam menentukan seberapa besar tingkat pemanfaatan situs web perpustakaan di Kantor Perpustakaan Arsip dan PDE (Pengelola Data Elektronik) terhadap kegiatan akademik di Kabupaten Enrekang maka dilakukan Uji Korelasi Product Moment menggunakan aplikasi SPSS versi 20.0 yang dapat dilihat pada table berikut:

**Tabel. 21**  
**Korelasi Product Moment**

<b>Correlations</b>			
		Situs Web Perpustakaan	Kegiatan Akademik
Situs Web Perpustakaan	Pearson Correlation	1	,450
	Sig. (2-tailed)		,282

	N	30	30
Kegiatan Akademik	Pearson Correlation	,450	1
	Sig. (2-tailed)	,282	
	N	30	30

Berdasarkan output SPSS diatas, maka dapat diketahui bahwa nilai korelasi antara tingkat pemanfaatan situs web perpustakaan dengan kegiatan akademik di Kabupaten Enrekang sebesar 0,450. Menurut Sugiyono (2010), interpretasi koefisien korelasi sebagai berikut:

0,00 – 0,199 = sangat rendah

0,020 – 0,399 = rendah

0,040 – 0,599 = sedang

0,060 – 0,799 = kuat

0,080 – 1,000 = sangat kuat

Karena nilai korelasi sebesar 0,450 yang berada di range 0,040 – 0,599, maka disimpulkan bahwa hubungan antara tingkat pemanfaatan situs web perpustakaan terhadap kegiatan akademik berada pada tingkatan yang sedang. Nilai korelasi positif artinya terjadi hubungan positif sempurna, yaitu apabila nilai variabel X meningkat maka nilai variabel Y meningkat. Hal ini terjadi karena menurut 30 orang respondent yang berstatus pelajar SMA sekabupaten Enrekang yang mengunjungi Kantor Perpustakaan Arsip dan PDE mengatakan bahwa mereka tak hanya memanfaatkan situs web perpustakaan untuk mendukung kegiatan akademik mereka tetapi mereka juga memanfaatkan beberapa koleksi-koleksi dan fasilitas yang ada di kantor perpustakaan tersebut. Akan tetapi dengan adanya situs web



perpustakaan pada Kantor Perpustakaan Asip dan PDE, dapat mempermudah mereka untuk mencari informasi yang mereka butuhkan untuk menunjang kegiatan akademik mereka.

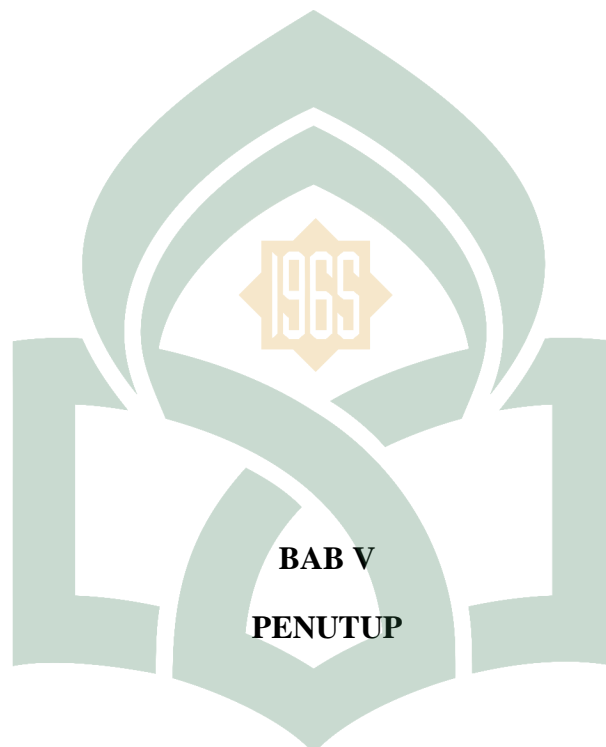

#### **A. Kesimpulan**

Berdasarkan hasil penelitian dan pembahasan yang telah dikemukakan oleh peneliti maka dapat ditarik kesimpulan sebagai berikut :

1. Karena nilai signifikansi sebesar 0.282 yang berarti  $0.282 > 0.05$ , maka dapat disimpulkan bahwa terdapat hubungan yang positif dan signifikan antara tingkat pemanfaatan situs web perpustakaan terhadap kegiatan akademik di Kantor Perpustakaan Arsip dan PDE (Pengelola Data Elektronik) di Kabupaten Enrekang.
2. Berdasarkan hasil analisis data korelasi menggunakan SPSS Versi 20.0, diketahui bahwa nilai korelasi pemanfaatan situs web perpustakaan

terhadap kegiatan akademik di Kantor Perpustakaan Arsip dan PDE (Pengelola Data Elektronik) di Kabupaten Enrekang sebesar 0,450. Nilai ini berada pada tingkatan yang sedang artinya hubungan antara tingkat pemanfaatan situs web perpustakaan dengan kegiatan akademik sedang.

## **B. Saran**

1. Memperhatikan penggunaan situs web perpustakaan terhadap kegiatan akademik di Kabupaten Enrekang yang masih dikatakan sedang, maka pengelola perpustakaan tersebut harus lebih meningkatkan lagi fasilitas-fasilitas yang berbasis web di perpustakaan dan mempromosikannya kepada masyarakat kabupaten Enrekang tentang adanya fasilitas berbasis *web site* yang dapat mempermudah pengunjung mengakses informasi yang mereka perlukan khususnya pelajar-pelajar dan memberikan pelayanan yang terbaik untuk menarik minat pengunjung.
2. Memperhatikan tingkat penggunaan situs web perpustakaan yang masih sedang terhadap kegiatan akademik di kabupaten Enrekang, yang dapat dipengaruhi oleh faktor lainnya<sup>70</sup> tidak diteliti, maka perlu juga adanya perhatian khusus terhadap faktor-faktor lain tersebut sehingga pengguna situs web perpustakaan dapat memanfaatkan fasilitas tersebut dengan lebih efisien lagi.



## DAFTAR PUSTAKA

- Abdul, Kadir. 2003. *Pengenalan Sistem Informasi*, Yogyakarta: Andi
- Abdul, Kadir dan Terra CH. Triwahyuni. 2003. *Pengenalan Teknologi Informasi*, Yogyakarta: Andi.
- Agung, Setiawan. 2005. *Pengantar Sistem Komputer*, Bandung: Informatika.
- Aji, Supriyanto. 2005. *Pengantar Teknologi Informasi*, Jakarta: Salemba Infotek.
- Arikunto, Suharsimi. 1989. *Prosedur Penelitian Suatu Pendekatan Praktis*. Jakarta: Bulan Bintang.
- Bangun, Antonius. 1992. *Kepustakawanan Indonesia: Potensi dan Tantangan*, Jakarta: Kesaint Blanc.
- Bride, Mac. 1997. *HTML: Penerbitan di Word Wide Web*. Alih Bahasa Sugeng Panut. Jakarta: Kesaint Blanc.
- Blasius Sudarsono. 2009. *Pustakawan Cinta dan Teknologi*. Jakarta: Sagung Seto.
- Departemen Pendidikan dan Kebudayaan. 1990. *Kamus Besar Bahasa Indonesia*. Cetakan ke III. Jakarta: Balai Pustaka.

- Departemen Agama RI. 2002. *Al Qur'an dan Terjemahnya*. Semarang: Karya Toha Putra.
- Gassing, Kadir. 2009. *Pedoman Karya Tulis Ilmiah*. Makassar: Alauddin Press.
- Keen, Peter G.W. 1994. *Kamus Istilah Teknologi Informasi bagi menejer*. Yogyakarta: Andi
- Lasa, H.S. 2009. *Kamus Kepustakawanan Indonesia.. cet. I*. Yogyakarta: Pustaka Book Publisher.
- Lasa, H.S. 2005. *Manajemen Perpustakaan*, Yogyakarta: Gama Media.
- Murhada dan Yo Ceng Giap. 2011. *Pengantar Teknologi Informasi*. Tangerang: Mitra Wacana Media.
- Nursalam. 2011. *Statistik Untuk Penelitian*. Makassar: Alauddin University Press.
- Pendit, Putu Laxman. 2007. *Perpustakaan Digital*. Cet.1, Jakarta: Sagung Seto.
- Rahayu, Windi Sri. 2010. *Analisi Pemanfaatan Situs Web Perpustakaan USU*. Sumatra.
- Rimbarawa, Kosam. 2006. *Aksentuasi Perpustakaan dan Pustakawan*, Jakarta: Ikatan Pustakawan Indonesia Pengurus Daerah DKI Jakarta.
- Rochaety, Ety, Faizal Ridwan, dan Tupi Setyowati. 2011. *Sistem Informasi Manajemen*. Jakarta: Mitra Wacana Media.
- Sugiono. 2010. *Metode Penelitian Pendidikan (pendekatan kuantitatif, kualitatif dan R&D)*. Jakarta: Alfabeta.
- Sulistyo, Basuki. 1993. *Pengantar Ilmu Perpustakaan*. Jakarta: Gramedia Pustaka Utama.
- Saleh, Abdul Rahman. 2010. *Membangun Perpustakaan Digital*. Jakarta: Sagung Seto.
- Supriyanto, Wahyu dan Ahmad Muhsin. 2005. *Teknologi Informasi Perpustakaan (strategi Perencanaan Perpustakaan Digital)*. Yogyakarta: Kanisius.
- Sugiyono. 2008. *Memahami Penelitian Kualitatif*. Cet.4. Bandung: Alfabeta,
- Subagyo, B. Joko. 1997. *Metodologi Penelitian Pendekatan Teori dan Praktek*, Jakarta : PT. Rineka Cipta.

Santoso, Singgih. 2006. *Menguasai Statistic di Era Informasi dengan SPSS 14*, Jakarta: Elex Media Komputindo.

Soediby, Noerhayati. 1987. *Pengelolaan Perpustakaan*, Bandung: PT. Alumni.

Suoriyanto, Aji. 2005 *Pengantar Teknologi Informasi*, Jakarta: Salemba Infotek.

Sutarno NS. 2003. *Perpustakaan dan Masyarakat*, Jakarta: Yayasan Obor Indonesia.

Tim Penyusun dan Pengembangan Bahasa. 2007 *Kamus Besar Bahasa Indonesia*. Jakarta: Gramedia Pustaka Utama.

Wiji Suwarno. 2009. *Psikologi Perpustakaan*. Cet.1. Jakarta: Sagung Seto.



**L  
A  
M  
P  
I  
R  
A  
N  
-  
L  
A  
M  
P  
I  
R  
A  
N**

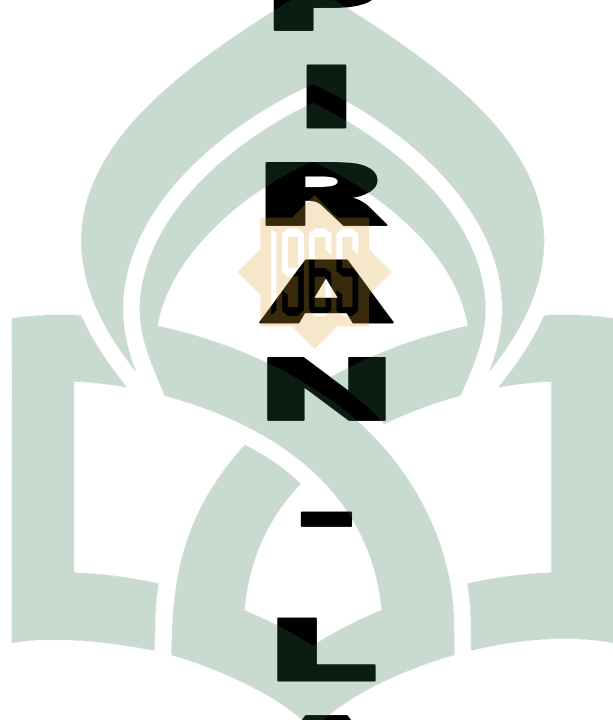

UNIVERSITAS ISLAM NEGERI  
**ALAUDDIN**  
M A K A S S A R

### NILAI-NILAI $r$ PRODUCT MOMENT

N	Tarf Signifikan		N	Tarf Signifikan		N	Tarf Signifikan	
	5%	1%		5%	1%		5%	1%
3	0,997	0,999	27	0,381	0,487	55	0,266	0,345
4	0,950	0,990	28	0,374	0,478	60	0,254	0,330
5	0,878	0,959	29	0,367	0,470	65	0,244	0,317
6	0,811	0,917	30	0,361	0,463	70	0,235	0,306
7	0,754	0,874	31	0,355	0,456	75	0,227	0,296
8	0,707	0,834	32	0,349	0,449	80	0,220	0,286
9	0,666	0,798	33	0,344	0,442	85	0,213	0,278
10	0,632	0,765	34	0,339	0,436	90	0,207	0,270
11	0,602	0,735	35	0,334	0,430	95	0,202	0,263
12	0,576	0,708	36	0,329	0,424	100	0,195	0,256
13	0,553	0,684	37	0,325	0,418	125	0,176	0,230
14	0,532	0,661	38	0,320	0,413	150	0,159	0,210
15	0,514	0,641	39	0,316	0,408	175	0,148	0,194
16	0,497	0,623	40	0,312	0,403	200	0,138	0,181
17	0,482	0,606	41	0,308	0,398	300	0,113	0,148
18	0,468	0,590	42	0,304	0,393	400	0,098	0,128
19	0,456	0,575	43	0,301	0,389	500	0,088	0,115
20	0,444	0,561	44	0,297	0,384	600	0,080	0,105
21	0,433	0,549	45	0,294	0,380	700	0,074	0,097
22	0,423	0,537	46	0,291	0,376	800	0,070	0,091
23	0,413	0,526	47	0,288	0,372	900	0,065	0,086
24	0,404	0,515	48	0,284	0,368	1000	0,062	0,081
25	0,396	0,505	49	0,281	0,364			
26	0,388	0,496	50	0,279	0,361			

Sumber: Sugiyono.2008. *Statistika untuk Penelitian*. Bandung: Alfabeta. Hal. 373

No:  
Diisi oleh peneliti

## KUESIONER PENELITIAN

**HUBUNGAN TINGKAT PEMANFAATAN SITUS WEB PERPUSTAKAAN DI KANTOR  
PERPUSTAKAAN ARSIP DAN PDE (PENGELOLAH DATA ELEKTRONIK) UNTUK  
KEGIATAN AKADEMIK DI KABUPATEN ENREKANG**

Dengan hormat,

Saya, Fhara Nim: 40400110016 mahasiswi UIN Alauddin Makassar, Fakultas Adab dan Humaniora jurusan Ilmu Perpustakaan selaku peneliti mengharapkan kesediaan saudara/i untuk berpartisipasi mengisi kuesioner ini dalam rangka pelaksanaan penelitian tentang **“Hubungan Tingkat Pemanfaatan Situs Web Perpustakaan di Kantor Perpustakaan Arsip dan PDE (Pengelola Data Elektronik) Untuk Kegiatan Akademik di Kabupaten Enrekang”**.

Atas waktu yang saudara/i berikan, saya ucapkan terima kasih.

Biodata Responden

Nama :

Jenis Kelamin :

Asal Sekolah :

Alamat :

### **Petunjuk Pengisian:**

Silahkan jawab pertanyaan-pertanyaan berikut sesuai dengan pendapat anda dengan member tanda silang (X) pada jawaban a, b, c, d, yang menurut anda benar.

### **PERTANYAAN**

#### **VARIABEL X**

1. Saudara/i sering memanfaatkan situs web perpustakaan di kantor Perpustakaan Arsip dan PDE (Pengelola Data Elektronik).
  - a. Sangat Setuju
  - b. Setuju



- c. Tidak Setuju
  - d. Sangat Tidak Setuju
2. Situs web perpustakaan di kantor Perpustakaan Arsip dan PDE (Pengelola Data Elektronik) mempermudah saudara/i dalam menelusuri informasi.
    - a. Sangat Setuju
    - b. Setuju
    - c. Tidak Setuju
    - d. Sangat Tidak Setuju
  3. Pemanfaatan situs web perpustakaan di Kantor Perpustakaan Arsip dan PDE (Pengelola Data Elektronik) di Kabupaten Enrekang sangat membantu saudara/i dalam kegiatan pembelajaran.
    - a. Sangat Setuju
    - b. Setuju
    - c. Tidak setuju
    - d. Sangat Tidak Setuju
  4. Pemanfaatan situs web perpustakaan di Kantor Perpustakaan Arsip dan PDE (Pengelola Data Elektronik) di Kabupaten Enrekang membantu saudara/i dalam mendapatkan referensi/sumber belajar.
    - a. Sangat Setuju
    - b. Setuju
    - c. Tidak Setuju
    - d. Sangat Tidak Setuju
  5. Informasi yang terdapat pada situs web perpustakaan di Kantor Perpustakaan Arsip dan PDE (Pengelola Data Elektronik) di Kabupaten Enrekang akurat dan valid.
    - a. Sangat Setuju
    - b. Setuju
    - c. Tidak Setuju
    - d. Sangat Tidak Setuju
  6. Informasi yang terdapat pada situs web perpustakaan di Kantor Perpustakaan Arsip dan PDE (Pengelola Data Elektronik) di Kabupaten Enrekang sangat lengkap.
    - a. Sangat Setuju
    - b. Setuju

- c. Tidak Setuju
- d. Sangat Tidak Setuju

**Variable Y**

1. Untuk mempermudah dalam mengerjakan tugas sekolah, saudara/i lebih sering menggunakan fasilitas situs web perpustakaan di Kantor Perpustakaan Arsip dan PDE (Pengelola Data Elektronik) di Kabupaten Enrekang.
  - a. Sangat Setuju
  - b. Setuju
  - c. Tidak Setuju
  - d. Sangat Tidak Setuju
2. Saudara/i memanfaatkan sumber situs web perpustakaan di Kantor Perpustakaan Arsip dan PDE (Pengelola Data Elektronik) di Kabupaten Enrekang untuk kebutuhan forum belajar (e-learning).
  - a. Sangat Setuju
  - b. Setuju
  - c. Tidak Setuju
  - d. Sangat Tidak Setuju
3. Saudara/i lebih sering Mendownload file ketika informasi yang dibutuhkan telah diperoleh.
  - a. Sangat Setuju
  - b. Setuju
  - c. Tidak Setuju
  - d. Sangat Tidak Setuju
4. Saudara/i lebih sering menggunakan file e-book sebagai sumber belajar.
  - a. Sangat Setuju
  - b. Setuju
  - c. Tidak Setuju
  - d. Sangat Tidak Setuju
5. Dengan menggunakan situs web perpustakaan, dapat meningkatkan prestasi saudara/i pada bidang akademik.
  - a. Sangat Setuju
  - b. Setuju

- c. Tidak Setuju
- d. Sangat Tidak Setuju



### **RIWAYAT HIDUP**

**FHARA**, lahir di Baroko Kabupaten Enrekang pada tanggal 21 JUNI 1991. Penulis merupakan anak bungsu dari dua bersaudara



dari pasangan Bapak Baddu Rahman dan Ibu Dra Dahara Kamase. Mulai mengenyam pendidikan di Taman kanak-kanak di TK PERTIWI Kalosi pada tahun 1996-1997 kemudian melanjutkan pendidikan di SD Negeri 18 Kalosi pada tahun 1997-2003, di SMP Negeri 3 ALLA pada tahun 2003-2006, dan di SMA Negeri 1 Anggeraja pada tahun 2006-2009.

Setelah selesai menempuh pendidikan tingkat menengah atas, penulis yang bercita-cita ingin menjadi kepala kantor Perpustakaan Arsip Dan PDE Kabupaten Enrekang, ini melanjutkan ke jenjang pendidikan Strata Satu(S1) dengan mengambil Jurusan Ilmu Perpustakaan di Fakultas Adab dan Humaniora Universitas Islam Negeri Alauddin Makassar pada tahun 2010. Dan pada tahun 2014 penulis berhasil menyelesaikan studinya. Hubungan Tingkat Pemanfaatan Situs Web Perpustakaan Di Kantor Perpustakaan Arsip Dan PDE (Pengelola Data Elektronik) terhadap Kegiatan Akademik Di Kabupaten Enrekang dipilih sebagai judul skripsi untuk pengerjaan tugas akhir, dibawah bimbingan ibu Dr. Hj.Gustia Tahir, M. AG selaku pembimbing pertama dan ibu Hildawati Almah, S.AG.,S.S.,M.A selaku pembimbing kedua.

UNIVERSITAS ISLAM NEGERI  
**ALAUDDIN**  
M A K A S S A R

#### **Data Pribadi Penulis**

Nama : FHARA  
Jenis Kelamin : Perempuan

Agama : ISLAM  
Motto : Jangan Pernah Mnyesali Apa yang Telah Engkau  
Perbuat Tapi Jadikanlah Sebagai Pelajaran Yang Paling  
Berharga Dalam Hidupmu.  
Hadapi Semuanya Dengan Senyuman

No. Tlp. : 085222939344  
E-mail : fharabrahman@gmail.com



UNIVERSITAS ISLAM NEGERI  
**ALAUDDIN**  
M A K A S S A R